سيلكور قەلەمدەرى، ئسكنلك فر ونتنا قارشى تۇ ذەلگەندەر.

كولاكتار منەن تيبتنره.

مرذالار ۋولئسى. (سالاوات كانتونى) مەحموت ئاولى كامساموللكامى مەرۋەر ئەحمەدۋا 19 ئيبونده كورشى ئاول باذارندا بر كولاك منەن ئسب، ئيكەوەى بر ئاربالا بر نەمەلە بلمەى ئاولغا قايتب كيلدىلە، تاعنلا ،شوندای كولاكتار منەن ئسب، ئاول تورامن بر ئيتب يۆرۈنلەر. ،بل كامساموللكا ئوذى ئۈڧى زيمتيحنيكومندا ئوقب ياتهالا، ئاولغا قايتب بر ئشنە كورهەتـ كەنى يوق، كيرلينسە كولاكتارعا ئييەرب، ئاولدا كامساموللك ئافناريتين تۇشرب كفه يۆرى.

«تۇذەن».

،بلدا تو ره ئيمش.

ئارئلان ۋولئسى (ئستەرلى)، حۆذايبيرذين ئاولنا ئالوك كامپانيامى ئوتكەرۈرگە بارعان ۋولباشقارما وەكيلى سەويت سيكريتارن كيستەن ئوك كورب، ئيرتەگە سابرانيا ينيارهك تيب ئەيتب قويعانى. لەكين سيكريتار تۈنى ،بوبى ئسب، ئيرتەگەهنە سابرانياعالا بارماى قالدى. پرسيدەتيل سابرانيانى ئوذنكنە ئوتكەرۈرگە مەۋبور ،بولدى. سيكريتارذك مندای ئش واقتتارنـدالا ئسب يـۆرووئنەن حالقتا بـرذە ەۋەبلەنمەى. «،ئول هەر واقت شولای ئيندى، توره كشى بولعاس بر نەمەلە ئەيتب بولماى» تيلەر.

كيلعەى هايلاوذارذا ،بنك هناقتـارذك

سەويت ماسنافنان ئـوكسەن كوتەرتـرگە كەرەك. «كۈذگى».

ئيشرك باش بايرام قارشىلاى.

ك - تيلەو ۋولسى، قوداش ئاولنك مەكتەب سەويتى رەئيسى ميرازيتدينف ماذرى ئسب ئيثرگەنده هوراوهف - نيهذمەكتەب بالالارنك فلاكتارنا قوربان بايـرامنك يەشەون تلەب دينى «لوزونع» ياذب ئوترالار ئينى. ،بل ئشتى كوركەن قتل ئارميبس مـۆستابۆ: «دينى بايرامدارذى قارشىلاو ئۆسۆن مەكتەب بالا-لارنك فلاكتارنا ئانـدای هـوذذەر ياذارعا يارامای» تيگەنى ئۆسۆن ئيثرك سيرازيتدينف قتل ئەرميبستى ئننەی ئيتب هوكتى. ئاكا ئييەرب باشعا حالقتاردا مۆسنايفنى تـوتماى ياذذلار.

م.

حالق ،تنسلئعن بۆذالار.

،بنبل 22 نسى ئيبونده ئارعاياش كانتكا-مولندا ئشلەوەى شەيئەق زەكى م - قولى ۋولئسى، مۆسنافا ئاولى گراۋدانى باترشا منەن ئيكەوەى بيك يامان ئسب ئينرب ئالعاندارذا، قۆرمان ئاولندا ئاقرب، قسقرب، ئاتتارى منەن كانايسا ئيتب يۆرۈنلەر. ،بل كامساموللارذك شولای قيلانب يـۆرۈگەندەرى ئۆسۆن ئارت هاباقتارن تيكشرب ئوتەرگە ئينى.

«هوكتم».

چيمبيرلين گه بذذك ياواب.

ساقرو - №3

ع. ئيلباى ئيبتەشتك 72 مانلى «باشقۇرتۇستان» گەزيتندە ساقرووى بوينسا، «چيمبير-لينكه بذذك ياواب» ئيسكادريلياسى ئۆذو فوندنا 3ەوم ئاقسا كرتب، توبەندەگى ئيبتەشتەرذى تيكلەشرگە ساقرام:

داوتى، ۋايسى، عەبباس ئوسمانى، ئيسماعيل داوتى (تاميان قانايذار)، م.سەحەوتدينۋا (ئولكە قانقلذار بولئلكى)، وافيئا (ئارعاياش)، عەبدراحمانى (ئامولى ۋولباشقارماى)، مەحمود حافيزف (بالتاچ ئاولى ئوقتوسئهى)، ئيبنى ماملييف (قتلبارۋولسى ئوتنتوستهى).

ئەسما مۆسليمۋا.

ساقرو - №4

«باشقۇرتۇستان» گەزيتندە ئيلباى ئيبەشتك ساقروى بوينسا «چيمبيرلينكه بذذك ياواب» فوندنا 3-هوم بيرب، توبەندەگى ئيبتەشتەرذى مينم منەن تيكلەشوگه ساقرام: لۆتفى مانسو-رف، زاكير شاكيرف، ئيمام ناسيرف، شەريف سونچەلەى، ز. هايىنى، عەبدوللا ئيبراهيموف، ئەميرحان وەلينى، موسا ئيساكى، عەبدوللا عايباسى، شاكير تۆحفەتوللين.

ر. ئيبراهيف.

ئيدارانان.

«چيمبيرلينكه بذذك ياواب» فوندنا يارذام ئۆسۆن ساقرلعان ئيبەشتەرذك ئاشتعوذارن ئوتەبذ. كانتورا هەر كۆن (يەكشەمبينەن باشقا) سەعەت 4 كه تيكلم ئامق.

ئيدارا.

هاولق - هاقلاو ئشتەرى.

بالنيتسالى بولابذ.

سالاوات كانـتونى، مرذالار ۋولسندا ربۋا-ليوتسيەگه تيكلم بر ئورتدالا بالنيتسا يوق ...

تام تيب سيفليـس ئاوروونى بوقـئترب كينه ئيكەن. مندای «تابيب» نـارذى ،ئول تيـكلم ئيركنلەتب يتبەرمەئكه كەرەك ئينى.

تيياتر:

«جيلـكەنسز».

(تاتار دەولەت ئاكاديميك تروپپاهنك 2 نسى گاستروللى).

27 نسى ئيبونده، لوناچارسكى باقساهندا، يەيكى تيياترذا، كەريم تينچورين تارافتنا يا-ذلعان «جيلكەنسز» تيكەن هيگذ كارتيناللك پييەسە ئوينالدى.

پييەسەنك مۆندەرەجەهى، ريۋەليوتسيەنەن ئلك ريۋەليوتسيە دەورى هـەم نيپ ئوسۆر-ذارن ئسنده بيەان، تاتارذك ميللى بورژوئامى تۆرمۆشتنان ئالنعان. بـر يـاقتان قاراعاندا، پييەسەنك تـۆب مۆزەتى نـەڨى ئيسەنبەتنك هيجرەتنده بيك ياقن. مندالا عەيتندين موللا-لارذى، باهاوندارذى ئۆسراتب بولا. تيك مندا ياگى بـر تيپ بولها، ئولدا، تـاتـارذك نيپ ئوسۆرندا توعان ياگى بورژوا تيبى.

لەكين ئولدا بيك ئازارلى توگل، ئانك نيـك كيلب سەووى، تيندەى سريدا ،توذنروى تۆمانلتراق. تيپتاردا سانسيال تيـگذذەرى زەعيف. دۆيم ئالعاندا شالنتراوق فرازالار منەن نەئمين ئيتلـكەن، تـۆب قـەهەرمان بـولعان باترحان (يلكەنيهنك ئيسمىلە ،شول ئوذەككە قاينب قالا بوعاى) دلئ هۆكمى ميتوتـى - «نق هوللتلق» ئيلييەى تيبشيندرەك فرازالار منەن ياقترتلعان. مەڨەلەن، ،ئول ئوذننك هوكمى هالامى ئيتب لاتينسلفقا يەيتشە ...

سـه واق بورژوا روحندا قاراى ياذلعان. يەش ياگى پوبليكانى تەربييه ئيتەرلك ناذا، ياگى نيگذ يوق. تـوب قـەهەرمان باترحانلك ئيليب-يالوگييەسى، منەن مۆذۆمەتەلدە، ئاندا حەذر-گى ئيدبيالوگييەنك ئاسق سيمۆولى يوق.

ئـورتـلعيـن حـازينـدك بـورى قتلى رۆقييەگدە ،ئـول بيـسلكەنوـنذەر ئۆسـۆن قۆرقتنس، بالشوۋيك كولەگەسى ،بولب گەو-دەلەنە. منـذـن 20 نسى يلدارذا ئاميربكا بورژوئالارىعا شولای تـاسوير قيلالار ئينـى. هەر حەللە واقتى منان بـالشوۋيك بولبـتـا، چيسنكه منەن مۆرلگەن باتر حاندار، ئوذەم-رلنك بۆتوگە يۆذ تۆتوذارن رۆقييە ئاشاعنا كورمـەيذەر. يەلكى كۆرەشرگـە كۆمەئەرى ينمەئلك، سەويت يەمعييەئلكنى ئالندا قالئتراتب قالالار.

ئوينعا كيلگەن واقتتا، تاتار ئارتيستارى ياقشى ئوتكەن. مندالا ئارايۋا، قوشلوفسكايا، شاميلسكى، زەينى مۆلتانى، كامال III هەم ئيلدارذار، ئوذ روللەرن ماتور ئوينانلار.

،بل تورذلا، گاسترولدەر موگذدا يەكون ياذذلرعا بولعانلقتان حەذرگه توقتالمايبذ. تيك تاتار دەولەت ئاكاديميك تيياترى ئۆسـۆن حـو-نىعنا تلەيبذ:

...

* 100 ئورندا 166. برنـى ئيبونگ تيكلم ئيكن يننارعا تيب بيرلگەن زادانييا-لارذى گاسبانك 166، مەسكو پاتريب سايۇ-زنك ئۆذۆ بولنگى 134، حليبپرادوكت 107 پراتسينت ئيتب، ئارتترب ئوتەگەندەر. ئە. تسينتر ساپوز ئوذننە يۆكمەتلگەن زادانييەنك 95 پراتسينتنعنا ئوتەى ئالعان.

* ئۆفۆنەن ،هوك چيستايما. تاتارس-تان حۆكومەت ئاكاديميك تئاترىنك هوگمى پاستانوفكامى دۆاريس ترودالا بولا. تروپپا ،بل پاستانوفكامتان ،هوك چيستاى قالاهندا كيند. تروپپانـك ئالدنى ئادمينسترانرى چيستايعا حەذرذەنوك كيتتى.

بايذارذك داچالارندا 3 ئايعا حقل ئالرعا سعا-رنلا، حەذر 400 ذمن ئارتئعتراق بالا داچا-لارعا يتبەرلگەن ئيندى.

* هابان تويئنان فاينا. ئونوله ،بۆتەن ناذانلق. يەمعييەتى تارافتنان ئوذعارلعان ها-بان تويننان بۆتەمى 6222 ،هوم ئاقسا ينتالعان 2,120 ،هوم بولدك ئاراتلعان. بۆتە ئوراسعون-تاردان ،تش ،بۆتەن ناذانلق. فايذاهنعا 220 ،هوم تابش قالعان.

* ديسكـوسسييه. 27 نسى ئيبون كۆنندە كانتور هەم ،ساوذا حذمەتسئلەرى سايوزى «برپ-كازچيك هەم ئالوسى ئاراهندا مۆنەسەبەت» تيـكەن مەوزوعدا ديسكوسسييه ئوذعارذى. ديسكوسسييه منەن بۆتە پريكازچيكتار قتلـ-سب حالق ئيڨرات كوب بارعاينى. ديسكوس-سييه 4 سەعەتەن ئارتئعراقفا تارتلدى.

* 8 ۋراچ. ،بنبل تۈراى قالالارذا ۋيتيـ...

ئۆفۆذە

...

واقتلى ريداكتر د. ،يولتى.
Врид. отв. редактора Д. ЮЛТЫЕВ.

«تۆيمەنى - تۆبە» ئيتب كور- هەتونيگه كەرەك بولدىئيكەن.

(ئاكلاتما ئورننذا)

«باشقۇرتۇستان» گەزيتننك 70 نسى نو-ميرندا، مينم ،بول ئيتەلـكتەرى، ئيتمنەنە بر فيليەتونم باتلب سقتى. ئيدارانك هۆراوى بوينسا، ئول فيليەتوندى بيـك كوب قرقرعا قتقارترعا تورا كيلدى. ،شونك هۆذۆمتەمنده، قاراندارى «82»، سلعنشى توراهنداعى حەبەر-ذك ئاذاقتى يۆملەلەرى بر قـەذەر ئاكلايشهق سقفان. مين ،بل ياكلشلقتى واقتندا ميتب، ئيكنسى كۆنده ئوك ئيدارعا «ئاكلاتما» يا-ذب بيرذم.

ذاتان، مينم ئاكلاوسا، ئول «ئاكلاتما» عا حاۋات تا يوق كورك ئينى. مۆنكى مينم، 10 يلدان بيرلى سەويت مـەتبوعاتنده ئشلەب كيلووم هەم باشقۇرتۇستانداعى لاتينستلار كەميتەتنى پلينومندا ئاعزا ،بولب، «باش-قۇرتۇستان» گەزيتنده ،شول لاتينسلق حەرەكەتى ئالب بـاروستلارذك برەوهى ،بولووم» 82 واقـيعامى ئوگـعاىى مـنەن ئەيتلگەن هوئذەرذك مينم ئوذ هوذم بولها-عانلقتى هەم مينم، ئالارعا تارافـدارلق ئينو ئيحتيمالى بولماعانلقتى ئاىق كورهتب تۇرالار.

نسپورتنا بـار ئيكەن، ئـانى ئەيتب كيتونى نيشلى، تيب بلەبذ (قيبانسئلق منەن كورەشو برفابريك تاوارذارذتاعنا قاراتلماعان، نينذەيكننه ئورندا بولهالا، بذ ،ئول تورالا هوذ ئاسا ئالابذ (،بل تورالا باش ئابكومنك III نسى پلينو-مندا پاۋيلوف ئيبتەشنك هۆيلەگەن داكلاننا بر كوذ ،هالو بيـنه. پـاۋيلوف ئيبتەش، بذعا تيكلم «بولانتار» سا مـەتبوعاتقا سعارلماعـان بايتاق يينشەنلـكتەرذى ئاسب بيره) مـينم باذووم بر حەبەرگننه بولهانعا، ئانك سەبەبتەرن كورهەتب تۆررعا كەرەك تـابمانم. ،ئول تورالا بيك كوب ياذلدى ئيندى.

بولاتنك «تۆيمەنى - تۆبە» ئيتـكەن يەرى 82 نك نـات ئابكومدى عەبلـەوذەرندەگى هوئذەرذى، مينم، ئوذ فيكرم ئيتب ئاكلاوندا بولها كەرەك. ،ئول، 82 واقيعامى مەتبرعاتتا كورەگەن هەم ئانك نەمەئەن عيبارەت بولعانـ لمندا بلمەى، شولای بولهالا، مينم ،بـل حە-بەرذى ياذولها ئەلله نيندەى مەعنالار بيررگه ،نرتشب، ميـگه قارشى سعا هـەم «سەياسى ئيتنەلكنەر» ذمن دەرس بيررگه ماناشا.

واقيعامى ئوگعاىى منەن كيك ئاكلاتما ياذب مەتبوعاتقا سقتى. ذات ئابكومنك ئاكلاتماهندا 82 نك ئابكومدى نەمەلەرذە عەيبلەگەنلكتەرى شول مينم حەبەرذە ئەيتلگەن ئوروشسە كور-هەتلله. ،بل ئورگندار مەسئەلەنى «بسەن،باذار بسراعى» تيبكننه ياتقرب قـالدنررعا ئيشلى ئابماعاندار.

بولات ،و. ئالوشى مننا ،بل فيكرذەرذك برهنده ئەيتمەى، ئنى بوعالتب ئوتە نى.

،بل ئيبنەش، مينم ياذعان نەمەم بر حە-بەرگننه بولعانلنعن ئيعتيبارعا ئالماعان بولرعا كەرەك. عەذەتتە حەبەرذەرگه ليچنى فيكرذى قاتناشتروذى ماقتامابذار. ئيكنسنەن مينم هيس «ئنە بوعالترلق ئشم يوق. بوعـارلا ئەيتلگەنسە مين 10 يلدان بيرلى بيك ئاسق ئذ منەن سەويت مەتبوعاتندا ئشلەب كيلم. بذعا تـيكلى برەر تۆرلى سەياسى ياكلشلم ،بولب، تەنبيەتە ئالعانم يوق. ،بل مەقالەمدە ئاكلاشلماعان ئورندار بار ئيكەن مندالا قتقار-تو ئارقامنداعنا كيلب سقفان ئاكلاشلماو تيب ئەيتب كينەرگه تورا كيلە.

بولات، ئوذننك «سەياسى ئيتنەلـك»، دە-رسنەرن ...

گەزيت ئالدروسلار قولاعنا.

«باشقۇرتۇستان» گەزيتى ئالدروسلار ئاراهندا

لاتاراى ئويئالاساق.

لاتارايذا: سيپاراتر 41 هوملق، ماى ياذعس (ماسلا-بويكا) (25 هوملق)' هابان (28 هوملق) هەم بـر نيسه هوم ...

بەينەلمىلەل كاپيراتسىيا كۈننە.

[illegible]

باشقۇرتۇستاندا توبەن دەرەژە ئاۋل حوژالىعى كاپيراتسىياسى.

توبەن كاپيراتىفتار ئۆتە.

(كاپيراتسىيا كۈننە قاراتا).

1927 نىسى يىلعا باشقا، باشقۇرتۇستاندا توبەن دەرەژە كاپيراتىفتاردىڭ سانى 200- تيكلم ئيىنى.

موڭعى ئيىكى يل ئىسىندە ئاۋل حوژالىعى كاپيراتىفتارنىڭ سانى ئيىكى هەلتەرى كيىككيب - 68 شير- كەت ئارتتى. شول ۋاقت ئىسىندە ئاعزالاردىڭ سانىلا ئۆس ئۆلۆش ئارتتى. حالقنى كاپيرا- تيفلاشترو ئىشى 1924 نىسى يىلدا - 6،5 پرا- تسينت ئيىنى، 26 نىسى يىلدا ئيىھە 20 پرا- تسينتقا تيكلم كوتەرلدى.

توبەن دەرەژە كاپيراتىفتاردىڭ پاى، تۆب كاپيتال، مەحسوس هەم ماقلق كاپيتالدارى پراتسينت يەعەتى منەن، ئوتكەن يىلدا، دۆيم بالانسقا 8،5 پراتسينت ئارتتى. پاى ئاقساھى ئەلى يىنالب بۆتمەگەن، قايىنى بر شيركەتتەردە بىل بورس - 30 پراتسينتقا تيكلم بارب يىتە.

ئويۆشمالار بيك ئەذ بولشلق ئيتەلەر.

ئاۋل حوژالىعى كاپيراتىفتارنىڭ كاپيتا- لدارى ئارتو ئىشىنە يەمعەت ئويۆشمالارنىڭ بولشلق ئيتوذەرى بيك ئەذ. بيك كوب ئويۆ- شمالار بارى بر پاى منەن قەنەعەتلەنەلەر.

قايىنى بر ئاۋل حوژالىعى كرىديت شير- كەتتارى كرەئتيىەن پايدارن ريباليزاۋات ئيتو ئىشىندە تيىشھە قيلانالار، مەسئەلەن شيركەتتەرگە بيرلە تۆرعان ئىسسودادان كرەئتيىەن پايى ئۆسۆن ئايرب قالدرالار.

شيركەتتەردىڭ ۋكلات ئىشتەرى عوموميمەن بيك يۆمشاق، شولاى بولهالا، ئانىڭ ئەذكرنلەب ئيىشرا بارعانلعى هيىذلە.

1925 نىسى يىلدى ۋكلات هوماهى بارلعى 40 مڭ هوم قەدەر ئيىنى، 1926 نىسى يىلدىڭ كۆذلەنە 81 مڭ هومعا يىتتى، بىل ئيىھە، هەر شيركەتكە بولگەندە - 5-4 يۆذذەر ساماهى تورا كيلە، تيكشرو هۆذۆمتەلەرندە، بىل ۋكلاب مالوسىلاردىڭ كۆبسەلنگى (%91) ئورتا حەللى كرەئتيىەندەر بولعانلعى ئاڭلاشلدى.

شيركەتتەردىڭ ماليىە يەعەتنى بيك نقلى توگل، شيركەتتەردىڭ ئەيلەنمەى تۆرعان نەمە- لەرندە ئانىڭ پاى هەم تۆب كاپيتالدارنىنان عيبارەت بولعان سومالارعىنا توگل، بەلكى ئىسسودا سومالارنىڭدا بايتاق ميقدارى هوعا بەيلەنگەن. 1926 نىسى يىلدىڭ برنسى ئوتكەن برلەدە شيركەتتەردىڭ قايتارلماى تۆرعان ئىسسو- دالارى سوماهى 22 پراتسينتقا يىتكەيىنى.

تيكشرو ئىشتەرنىڭ ئاڭلاشلووىنا قاراعاندا موڭعى ۋاقتتاردا شيركەتتەردىڭ بورستارى (ئالا ماقتارى) ئارتا بارا. بىل حال كوبرەك يارلى هەم بايذار ئيىنبنە تۆشە، يەعنى ئارتق يارلىلار هەم ئارتق بايذار بورسنى تولەمەيلەر.

كرىديتتىڭ حوژالققا تەئثيرى.

ئىسسودا بيرودىڭ كرەئتيىەن حوژالىعى كو- تەروگە بيك ذور يارذامى بولعانلق ئاڭلاشلدى. ئىسسودا ئالعان حوژالقتاردىڭ ⅛ ئۆلۆشندە ئات، هيىر مالى هەم سەمو باتووى ئارتتى.

[illegible]

ئاڭ - بلم ئيشتەرى يۆمشاق.

[illegible]

ر. ك. ئى. نەمە ئيىنى.

[illegible] ... ئۆزشەلالاردى هاۋقترو ئوشون توبەندەگى ...

1 - كرەئتيىەن يالپىنەن كاپيراتىفلاشترو ئىشن ئارتترعا.

2 - كاپيراتىفتاردى يالپىنا ياقىلاشترو ئوبى منەن، ئالاردىڭ تىررىتورىيەمن قىلقارترعا بورستاردى بۆترب، پاى ۋەنوستارن يىعاو ئىشن ئارتترعا شولاى ئوق، توبەن كاپيراتىف-

لارى - ئوز ئاقسالارىنا هەم حالقتان ئىلقتر- لعان مرىبەستۇالارعا يەتەو بولعانلىعن ئيعتىب- بارعا ئالىب، باشسىلحوز كرىديتكە، توبەن كاپيراتىفتار ئارقرى ۋەكالەتتار ئىلقترو ئىشىنە ئەهەمىيەت بيررگە توىلدى.

پەتكوف.

بەينەلمىلەل كاپيراتسىيا كۈننە كرەئتيىەن كەمىتەتتەرىنىڭ قاتناشووى.

2 نىسى ئيىولدە، بۆتە دۇنيا ئىشسىلەرى كاپيراتىف كۈنىن بايرام ئيتب، كاپيراتسىيانىڭ كاپيتالعا قارشى كۆرەشىندە، بۆتە دۇنيا ئىشسە- لەرى ئۇعا تارافدار بولعانلىقارن كورهەتەسە كىلەر. بندىڭ ئۇن يالىق حىزمەتىنىڭ، كاپيراتسىيانىڭ يارلى هەم ئورتا حەللى حوژالىقتاردى ئاياققا باستىرودا بيىك ذور تۇرال بولعانلىعن كورهەتتى. شونىڭ ئوسون، باشقۇرتۇستانداعى كرەئتيىەن كەمىتەتتەرى كاپيراتسىيا كۈننەگى بايرام ئوتكەرو ئىشىنە قاتناشىققىنا قالماى، بەلكى كاپيراتسىيانى نعنتو هەم ئانىڭ منەن تعن بەيلەنش يالعاو سارالارن كوررگە كەرەك.

بۈيل سەويت كاپيراتسىياسىنىڭ بايرامى، سەويت تۆذۆلشىنىڭ 10 - يىلىعىنا تورا كىلە. شونىڭ ئوسون كرەئتيىەن كەمىتەتتەرى بىل كۈندى ئايروسا ئەهەمىيەت بيرب قارشىلارعا تيىش.

كاپيراتسىيا كۈنى كرەئتيىەن كەمىتەتتەرى ئوسون بيىك ذور ئۇرن تۇتقانلىعن ئيعتىبارعا ئالىب، بىل كۈندە توبەندەگى ئىشتەردى تۆر- مۆشقا ئاتقاررعا كەرەك:

1- كاپيراتسىيا كۈنن ئوتكەرو كەمىسىيە- سىنە كرەئتيىەن كەمىتەتتەرىنەن وەكىللەر ئيىلدررگە.

2- كاپيراتسىيا كۈننە بەيلەنشلى بارلق ئىشتەرگەلە قاتناشرعا.

3- كاپيراتسىيا منەن كرەئتيىەن كەمىتەت- تەرىنىڭ نىندەي ئىشتەردە بەيلەنشى بولعانلىقنى يىرلى مەتبوعاتتا ئاسب بيررگە.

4- ئا. كاپيراتسىيالاردان ئاۋل حوژالىعى كرىديت شيركەتتەرىنەلە، پرامىسلاوى كاپيرا- تىفتارعالا، شولاى ئوق پاترىبيتل كاپيراتىفتارىنالا قاتناشو، كرەئتيىەندەر ئوسون فايدالى بولعان- لقنى، كرەئتيىەن يالپىنا تۆشىندررگە.

ب - ئيىنۋليد ئەرتىلەرىنە برلەشو، ئيىنۋا- لىدتار ئوسون فايدالى بولعانلقنى ئاڭلاترعا.

و- موقىردار ئوسون، بۆتە ئەرەمەي موقىردار يەمعىيەتىنە قوشىلو هەم ئورنلاردا شونىڭ يەچيكلەرن تۆذو فايدالى بولعانلقنى تۆشىندررگە كەرەك.

5- كرەئتيىەندەردىڭ كوبەلنگن، يىرلى كاپيراتىفقا ئاعزا ئيتب ئالو تورامىندا ئاگيت- اتسىيا ياهارعا. شول يول منەن يارلى كرەئ- تيىەندەرن كاپيراتىفقا ئىلقىررعا. بيكرەكنە كرەئتيىەن كەمىتەتى ئاعزالارنىڭ يارلىلعىدا كالىكتىف ئرەوشىنە كاپيراتىفقا ئاعزا ئيتب ئيىلدررگە تىرىشرعا كەرەك.

كاپيراتىفقا ئاعزا بولب ئينو ئوسون، ئاعزالق ئاقسامى يىرلك بولماعان يارلىلار ئوسون كاپيراتىفتاردىڭ يارلىلار فوندىنان هەم كرەئتيىەن كەمىتەتتەرنىڭ ئوز سومالارنان ئاقسا بيرب، ئالاردى كاپيراتىفقا ئالرعا كەرەك.

6- كاپيراتىف كۈنى ئيىقانى منەن ياهالعان يىلىشتارعا قاتناشرعا. كاپيراتىفتىڭ ئۈلگەشو هەم يىتىشھەنلەكتەرى تورامىندا ئاڭلاشو ياهاب، كاپيراتىفتان يارلىلاردى كوبرەك فايدالاندرو يوللارن تيىكشررگە كەرەك.

7- ئوذذەرنەدە كاپيراتىف ئويوشماسى بولماعان ئاۋلداردا، ئانى ئويوشترو تورامىندا ئاگيتاتسىيا ياهارعا.

8- يارلىلاردى كاپيراتىفقا ئالو ئوسون، كاپيراتىف فايداهىنان سوما ئايرتو تورامىندا كاپيراتىف ئيىدارالارى منەن هويلەشرگە. بيكرەكنە يارلى كرەئتيىەن قاتلارن كاپيرا- تىفقا تارتو ئوسون سوما ئايرتو سارامن كوررگە كەرەك.

بەينەلمىلەل كاپيراتسىيا كۈننە ئىشلەگەن ئىشتەر هەم ئانىڭ هۆذۆمتەمى تورامىندا يىرلى مەتبوعاتقا يازب تۇررعا كەڭەش بيرەبز.

ئوذەك كرىتكوم ئيىشمەنەن:

د. ئوميىروف.

يىر داوذارى نى ئرەوشلى حەل ئيتىلە.

50 ديسەتينە منەن قەنەعەتلەنمەى-250 ديسەتينە داولايدار.

خور مۇقاس ئاۋلى (ئىستەرلى ك.) منەن سىكنەش بولعان ياكى ۋيرحاتور ئاۋلى ئو- رتتارى ئاراهىندا 1925 نىسى يىلدان بيرلى يىر داوى داوام ئيتە ئيىنى. داودىڭ باشلانووى توبەندەگىسە بولدى:

ياكى ۋيرحاتور گراژدانلارى 1925نىسى يىلدا بىندىڭ باتووبىدان 250 ديسەتينە يىر ئايرب بيرودى هوراب ۋولباشقارماهىنا مۆرەژە- عەت ئيىتتلەر. ۋولس باشقارماهى بىل ئو- تنسنى ئيعتىبارعا ئالىب، ئالارعا 50 ديسەتينە ئايرب بيررگە قارار سعاردى. خور مۇقاس ئاۋلنىڭ بىل قارارعا رىزا بولماى ئىشنى سوتقا بيرودەرنە قاراماتتان، ياكى ۋيرحاتور گراژ- دانلارى 50ديسەتينە يىردى هۆرب سەسنلەر. بىل تورالا ئيىكى ئارا بۆذلنىشب. هوعشوعا تيىكلم بارب بيىتنى.

[illegible] ... كووك، مۇقاس ئاۋلدارنىڭ 50 ديسەتينە بيروگەلە قارشى بولب بيرگەن، عاريزالارندا ئيعتىبارعا ئالمانى تى.

تيمەك، باشنار كامزيم ئرگەعنە • بولعان ئوذەك بير كەمىسىيەمن ئيىكى تاراف ئۆمۆننە قابول ئيىتتلرلك قارار سعارعان بولا.

ئيىدارە: ئيىدارايىنعا كيلگەن شون يو- عارلا قنقارتب باذلعان «باشقۇرت بالاهى»نىڭ زارن، ناركامزيمنىڭ يىر ئيىداراهىنا يىبەرب، مەسئەلەنى تيىكشرتنىڭ. شونىڭ هۆذۆمتەمەنە ناركامزيم توبەندەگى ياۋابنى بيردى:

ۋيرحاتورگا ئاۋلى منەن مۇقاس ئاۋلى ...

حوژالق هەم كاپيراتسىيا ئىشندەگى ئۈلگەشو هەم يىتىشھەنلەكتەرنبز.

ئارىنداعا بيرلگەن يىردەردى ئالوكتان يەشرمەهەندەر.

بيكسى بورانباى - تەوكەن ئاۋلى (قپساق ۋولسى) گراژدانلارى، ئوذذەرنەن ئارتقان يىردەرن كورشى حوترلارعا ئارىنداعا بيرەلەر. ئارىنداعا ئالوسىلار، «ئارىنداعا ئالقان يىرنگذ- دى ئاۋل سەۋيتنە بلدرمەگذ، مونكى بذگە ئاۋل حوژالىعى ئالوگى كوب هالتاماى» تيب، شارت ياهاب قويالار. ئوتكەن بىل تەوكەن ئاۋلى باتووندا 300 ديسەتينە قەدەر يىر شول ئرەوش- ئدە ئيىدەبكە كرمەى قالعايىنى. بنيلدا شونداى حال بولماهن ئوسون، ئاۋل سەۋيتتەرى ئارىنداعا بيرلگەن يىردەردى ئيىدەبكە ئالب، تيىشلى يىرلنە بلدرهنلەر ئيىنى.

ئاۋل كرەئتيىبەنى.

بارلق ئوقتوسىلاردا كاپيراتيفقا ئاعزا.

قرمىقالى ۋولسى ماعارىف ئىشسىلەرى مايو- زى ميستكومنىڭ قارارى بويىنسا، هەر بر ئوقتوسى كاپيراتسىيالا ئاعزا بولرعا تيىش بولىالا، بنعا تيىكلم بىل ئىش بۆتە كولەمى منەن تۆرمۆشقا ئاتقارلماعايىنى. ئوذى كاپيرات- سيىالا ئاعزا بولماعان كشنىڭ كرەئتيىەندەردى كاپيراتيفقا ئىلقترودا ئىش كورهەتە ئالماعانلعا- رى كوذ ئالدىنا ئالنب، 13 نىسى مايدا بولعان، ئوقتوسىلار ئسيزدنەن هۇڭ، بارلق ئوقتوسى- لاردا كاپيراتيفقا ئاعزا بولب ياذلىلار.

ئاۋلداردا هابان تويى، ئورمان هەم تۆذۆلش كامپانيالارى.

كوپرهالندى.

قارا بۈلاي ۋولسى شولوق ئاۋلىدا بر كوپر بولىالا بيك ئيىنكرگەنلكتەن يورووى بيك قيىن ئيىنى. منى ئيعتىبارعا ئالب، بنيل حوكۆ- مەت ئيىشمەنەن كوپر ئىشلەندى. م. كەريموۋا.

قۇربان بايرامن ئىش منەن ئوذعاردق.

ئاناو ئاۋلىدا (سالاوات كانتونى) بنيل قۇ- ربان بايرامى پارتىيە هەم كامسامول ئويوشما- لارى تاراقىنان ئىش كۈنى ئيتب ئوذعارلدى. حالى عەينكە كيىنكەس ئاۋلداعى پارتىيە هەم كامسامول ئاعزالارى، ئاگلى كرەئتيىەندەرى كلوب يۆرتندا قۇربان بايرامنىڭ حوژالققا زا- رار كيلتروۋى تورامىندا داكلات تڭلانعاس، كومەكلەب سعب، حالقنىڭ ئوتب، موتب يۆرو- ۋندە قالماولاب يانقان ئاۋل ئورناهىنداهى هال- ذلقنى كيىتترو ئوسون كاناۋذار قاذب، ئورامدا- عى مۇقۇر، سانرذارذى تاش منەن تيىگذلە- نلەر. ئانى منەن سعب ئىشلەب يۆرۆگەن پارتيىەمەن كرەئتيىەن سالىحق لوقمانى كامسامولدار بيك ذورلانتلار.

عەينكە بارماى يول تۆذەتب يۆرومەنلەر ذمن دينسلار كۆلب ئوتيلە، كرەئتيىەندەر- ذلڭ كوبرەگى بىل ئىش ئوسون رحمەت ئيىتب كيتەلەر ئيىنى. و. ع.

هابان تويىن فايدالى ئيىتب ئوتكەردك.

يلاير كانتونى، هابر ۋولباشقاماهى ياندا- عى ئالڭ - بلم مىكتەبىهى تاراقىنان 15نسى ئيىيونەدە ئاۋلى تاماق ئاۋلىدا هابان تويى ياهالدى. هابان تويىنىڭ پراگراماهى ياشوتقىنا- كيىك بولب برنسى ئۆلوش ميتينع منەن باشلاندى. منىدا: بەينەلمىلەل ئەهۋال، هەم س-س-س-ر ذلڭ بۆيۆك وازيفالارى شولايوق ئورنداهى تۆرلى يىتىشھەنلكتەردى بۆتۆرو تورامىندا كورتلرگە تيىشلى سارالار، تيماهىندا داكلاتتار ياهالدى: ئيىكنسى بولڭگى تۆرلى ئوينداربولڭگى بولب، باشقا ۋولستاردان كيلگەن حالقتاردان وەكيل- لەر قاتنشى منەن بيك كوكلى ئوتكەرلدى. باشقا يىلداردا هابان تويى تەكەلەر هويب ئيت ئاشاو، قىنف، هەم تۆرلى ئيسملكتەر ئيسب تەر- تيىبهذلكتەرعارو منەن ئوتە ئيىنى. بينل ئول يىتىشھەنلكتەردىڭ برهنلە بولمانى، هابان تويىنا كيلگەن كرەئتيىەندەر ئوذذەرنە كەرەك بولعان كوبگنە نەمەلەردى ئاڭلاب قايتتلار. ئوتتىموتنە هابان تويىنان ئالڭ - بلم مىكتەبەنە 200هوم- لاب ئيعانالا يىنلدى. ە. ئيسلامى.

«82» تورامىندا تاتئاب كوم بيوراهى قارارى. (*)

82 نىڭ سعنشى ميللى - بورژووا ئيلمىنىتتارنىڭ ئاكتيفلعى ئوتكەنن كورهەتە. بىل ئىشنى ئويوشترو تاتارستاندا ميللى - بورژووا ئاعمشنا عائيد ئيىنتيليگەنتتار گرووپپاهى ئىشى ئيىكەنلىگەندە شيك يوق. تاتار ئيىنتيليگەنسيىەمن ئۆس قاتلامعا ئايرب قارارعا كەرەك.

پارتيىا ئۆلكە كەمىتەتنىڭ پلينومندا هەم بيوراهىندا بيرلگەن 82 عاريزاهى ئايقانلى بيليىنوم، لاتينلاشترو مەسئەلەهى تورامىندا ئلكتە سعارلعان قارارذار بويىنسا ئيىكى تابقر ئەهاهەن مۆذاكەرەگە كرمەينسە، ئوشو قارارى منەن 82 نىڭ سعنشى واقيعاهىنا ئارق بيرب كيتوذى كەرەك، تيب تابىنى.

1) لاتينلاشترو حەرەكەتنى، ميللى يومهو- رىيەتتەردىڭ كوبيىندە كيىك يول ئالب بارا. بىل مەسئەلە بۆتە سايوزدار دوممەلنىدە ئو- يۆنقان (ياڭاليفنىڭ بۆتە سايوز كەمىتەتى ئويۆذلووى) هەم ئايرم يومهورىيەتتەردە دەولەتنىڭ رەسمى ئاكتتارندا يورۆلك حەلگە يىتشكەن (ئاذەربەيجان، ئەرمەنستان هەم باشقالار) ئيىندى.

بىل مەسئەلە هەر قايدا يىرلى ئيىنتيلي- گيىنتسيىەنىڭ قارشلعىنا ئوذوراتى، ئالار ئالڭ- بلمدە ئارتتاراق قالعان يىرلى حالقتار ئاراهىندا ياڭى تۆرك ئەليفباهى حەرە[illegible] قارشى [illegible] ياقلاعان كاممونيستار پارتيىاهىنا هەم سەويت ۋلاسىنا حالقنىڭ ئيشانس يۆئۆررگە ئاتشتلار.

2) تاتارستاندا بىل حەرەكەتنىڭ تاريحن (پارتيىا ئۆلكە كەمىتەتنىڭ هەم ئىش باشق- اعى سەويت ئورگندارنىڭ قارارذارى) بىل مەسئەلەلە بيك ئاتلق منەن حەرەكەت ئيتو- ذى ئاسق كورهەتە. ئويوندە بىل مەسئەلە تورامىندا بولعان حەرەكەتتەر ئاتمس تيب قارالماينسا، بيك ئەكرن بارلاتبگەن ئويكە- لەرگە ئوسوراعا تنش ئيىنى. بوتەن يومهو- رىيەتتەر منەن تيكەشترگەندە، لاتينلاشترو مەسئەلەهىندە بندىڭ تاتارستان يومهوريىەتنى بيك ئوذ سارالار كوردى. تاتارستاندا ئيىنە بىل حەرەكەتنىڭ كيىگيىووندە يارذام بولب تۆشەرلك فاكتورذار (تۆرلاقلانعان ئورنلىنىڭ بايلىقلعى، باشقا يومهوريىەتتەر منەن ماەشتر- عاندا حالقنىڭ مەدەنيىەتتە يوعارلراق ئورن تۆتووى، قازان قالاهن باشقا تۆرك حالقتارنىڭ ئيىنوگە سەبەب بولعان يوعارى مەكتەب تارانو يۆرتتارنىڭ كوبلكى هەم لنا قاراماتتان، هۆذۆمتەلە تاتا- ئەلەلە باشقالارعا قاراعاندا [illegible]

[illegible] كەمىتەتنىڭ قارارذارندا [illegible] لعان حەرفترگە قارشى [illegible] بولعان بر پونكتنا يوق، سعارلعان قارارذاردا ئيىنە بارى تيك ياكى تاتار ئەليفباهن ئە- كرنلەب تارانوۋدىڭ سارالارن كورو هەم ئانى بەش يىون تاراقىنان ئوذلەشترلووى كوذەتىلە. بىل نەمە ئيىندى قاپل لاتينلاشترو حەرەكەتنى ئارتتنان كيىنب. يالپىنان ئايرلو قورقنسى تيكەن مەسئەلەنىڭ توشۆب قالعانلعىن كور- هەتە. كيرلينسە، ئەليفبا ريفورماهى (ياڭا- ليفكە كوسو) يالپىنى مەدەنيىەتكە ياقىلاش- ترعا كيىك يول ئاسا، منا شول ياقتان قارا- عاندا يەعنى يالپىنى مەدەنى تۆذش ئيىشنە- رنە كوبرەك ئىلقترو ياعنان قاراعاندا ياڭا- ليف حەرەكەتنى هيس هوذمف مەدەنى بر حەرەكەت. بىل مەسئەلە بويىنسا دەولەت سارالارن قوللانو (ئوتكەرو)ذە هاقلق منەن حەرەكەت ئيتو بارى تيك حاذرگى كۈندەگى ئەهۋالگە قاراب ئىشلەنە، يەعنى يالپىنى سا- سيياليزم تۆذو ئىشتەرنە قاتشترو يولندا ئيرتەگە ئىشلەنەسەك ئىشتەرگە هەم ئوگشلى هۆذۆمتەلەرگە قارابقنا بۆگون ئىشلەنرگە تيىشلى ئىشتەردى كيىسكرمەوگنە ئول، منا شونىڭ ئوسوندە لاتينلاشترو حەرەكەتنى منەن بولاشو يالپىنان ئايرلاشترو تيكەن نەمەگە تاياۋ، يالپى ئالدىندا لاتين حەرەكەتن كوذ- ذمن تۆشۆرو ئوسونگنە تارالعان هەم ميسبر تۆبلى نيكذگە ئرترلماعان قاراش.

3) بوعارلا ئيىنلگەن بۆتە فيكرذەر، پارتيىا ئۆلكە كەمىتەتى بيوراهى، 82 نىڭ سعنشى، ميللى-بورژووئا ئيليمىنتارنىڭ ئاكتيف- لعى ئوتكەنن، تاتارستان پارتيىا هەم سەويت ئورگندارى تاراقىنان كورلگەن سارالارعا تەئثير ئيتوگە ئىنلمانلقارن كورهەتە تيب، قارارعا مەژبور ئيتە. بىل عاريزانى هەم ئىشتنى ئويوشتوردا بولاهىناق (قاتيرذارعا ئيىنب يورو، قولدامعا يىبو هەم باشقالار) ئيتو، تاتارستاندا ميللى بورژووئا ئاعمشنا عائيد ئيىنتيليگەنتتار گرووپپاهىنىڭ ئىشى ئيكەنلگندە هيس شيك يوق. بىل گرووپپا يەعنى پارتيىاعا دۆشمان بولعان، ئوتكەندە سەويت ۋلاسىنا ئاكتيف بولب كۆرەشكەن ميللى ئيىنتيليگيىنتسيىە، شولايوق ئوذذەرنىڭ سەويت ئاپپاراتتارندە ئىشلەوذەرن پارتيىا هەم سەويت ۋلاسى منەن «كاناليىنسيىەلە بارو» تيب ئيىنەبلەگەن ئيىنتي- ليگينتتار تۆركومىنە ئوذذەرنىڭ توبمەشتارى (ماتسيبالفى ياقتارى) هەم حذمەت ئيىبەلەرى منەن بولعان بەيلەنشتەرى، شولايوق تۆتقان يوللارى مەنەن سەويتسى بولعان بر تيىكلم ئىشسىلەردى ئارتتارنان ئيىيەرتوگە مۆمكىن بولعان. بىل سعش، پارتيىا ئۆلكە كەمىتە- تتنىڭ ميللى ئيىنتيليگينتسيىە ئاراهىندا ئىشلەو تورامىندا سعارلعان قارارذارنىڭ كەرەگنسە تۆرمۆشقا ئاشرلماعانن كورهەتە.

4) بىل مەسئەلە ئايقانلى ئۆلكە كەمىتەتى تاراقىنان سعارلعان قارارذا تۆب فيكر بولب تاتار ئيىنتيليگينتسيىەهى ئاراهىنداعى قاتلاو- دارذىڭ ئوشو يوللار منەن بارعانلعى كور- هەتلگەينى:

ئا) پرالتارياتديكتاتوراهن نفلى ئيىگذگە ئوترتو ئيىشنە كەرتە مالرعا ئاذابلانعان، سە- ويت ۋلاسىنا قارشى دۆشمان هەم تۆبۆنەدە كونترريۋاليوتسيىەن ئيىنتيليگينتسيىەنىڭ هەر بر ئيىنلشتارنا قارشى قرقا ئاتپور بيرو؛

ب) «كاناليىنسيىەلەر» تيب يۆرۆتلگەن- لەرنىڭ، سەويت، پارتيىا ئويوشمالارنىڭ شو- لايوق ئايرم ئىشسىلەردىڭ ميللى سياسەتنى ئوتكەرو يولندا كورگەن پراكتيك سارالارن تورا يولنان سعاروعا بونەلگەن ئيىنلشتا- رنىڭ تامرن قۇرو.

ب) سەويت پلانلورماهندا نق تۆرۆب، سەويتەر هەم حذمەت ئيىنتيليگينتسيىەمن منفعەتنى يولندا ساف كوڭل، ياقشى ئوي منەن ئىشلەگەن سەويت ئيىنتيليگينتسيىەنىڭ تورى هەم زاكونلى هوراۋدارىنا ئاسق ياۋاب بيرو؛ بىل گرووپپالارذىڭ ئىش كورهەتكەن ئايرم كشلەرن سەويت، حوژالق هەم مەدەنى ئىشتەرذە مەسئول ئورندارعا كۆتەرو؛ ئيىنتيلي- گينتسيىەنىڭ بىل كاتيگورياهىنە تنس هەم هۆذۆمتەلى ئىشلەو شولايوق پارتيىا، سەويت ئورگندارى هەم ئىشسىلەرى منەن ياقنئاشتە- گە كرو ئوسون ئالارعا ئيشانس ئاتماسفيراهن تۆذلرو، كەرەك.

ت) سەويتكە هەم پارتيىاعا دۆشمان بولعان گرووپپا، تاتارستانداعى حذمەت ئيىبەلەرنە ئوذذنىڭ يوعونتىن يۆرۆترلك بولماهن ئوسون، تاتار ئيىنتيليگينتسيىەنىڭ سەويتلەشكەن قيسمنىڭ پازيتسيىەمن نعنتو هەم ئالاردى باشقالاردان ئايرب، ئالو ئيشتەرن تاعنلا نەرمە- نيتگە كەرەك. 82 نىڭ سعنشى، سەويتلە- شكەن ئيىنتيليگينتسيىەنى ئايرب ئالو يولندا كوبرەك ئيشلەرگە، تاعنلا كانكريت سارالار كوررگە كەرەكلكنى تاعى بر قات كورهەتەلەر.

بىل يولدا تيىشلى كاميسارياتتار (بيگ- رەكتە ناركامپروس) تاراقىنان كورلرگە تيىشلى كانكريت سارالاردى ئيشلەب سعاروذى ساۋنار كوم فراكسيىەمنا تەقديم ئيترگە.

5) ئۆلكە كەمىتەتى بيوراهى بر ئاذ كشلەردىڭ 82 عاريزاهىنان ئيىمزالارن كيىرى ئالعانلقارى تورامىنداعى ئيعلاندارن باشتى قارشىلاعانى ئيىتب كيتە. بنلاردىڭ ئوذ ئيىمزا- لارن كيىرى ئالوذارى، 82 نىڭ باشندا تورو- سى ميللى-بورژووئا ئيىنتيليگينتسيىەمنىڭ سەويتلەشكەن ئيىنتيليگينتسيىەنى ئوذ فايدا- لارنا قوللانوذارن ئاسق كورهەتە. 82 نىڭ سعنشى هەم سەويتلەشكەن ئيىنتيليگينتسيىە- نىڭ ئول عاريزادان ئيىمزالارن كيىرى ئالر واقيعالارى بۆتۆنلەيى منەن ئالاردىڭ سەويت تۆذۆلشى ئىشىندەگى تۆتقان ئورنذارى، ميللى- بورژووئا گرووپپالارنان قرقا ئرەوشتە سيتلە- شودەرى مەسئەلەهن تەرەنەيتو يولندا فايدا- لانرعا تيىشلى.

6) بىل سياسەتنىڭ دۆرۆث ميشلووى بارى تيك، پارتيىا ئاعزالارنىڭ بيكرەكتە تاتارذارذىڭ بىل مەسئەلەلە تورا يول ئالوذارى ئوذلەشترلگەنلەگنە هەم پارتيىا ئاعزالارى ئوذذەرنىڭ تاتار ئيىنتيليگينتسيىەمنىڭ ئايرم كشلەرى منەن حوسوسى هەم يەمعەت ئىشنە- رنە بولعان بەيلەنشەرن يوعارلا كورهە- تلگەن يوللارعا قاراتا ئالب بارعاندانا بولاساق.

ئۆلكە كەمىتەتى مەسئەلەنىڭ ئوشو ياعنا يەعنى پارتيىا ديسيپلينامن تورا يول منەن ئوتكەرو، ئايرم ئاعزالاردىڭ تاتار ئيىنتيليگينت- سيىەمن منەن بەيلەنش ئىشندە هاق ئىش كورودەرى مەسئەلەهنە پارتيىانىڭ بۆتە ئويوش- مالارنىڭ ديققەتتەرن يەلب ئيتە. بيكرەكتە پارتيىا ئويوشمالارنىڭ هەم ئايرم ئاعزالاردىڭ ئاكتيف ئرەوشتە لاتينلاشترو حەرەكەتنە قارشى بارب، ئوذذەرى ئارتتنان لاتينعا دۆشمان ئيىنتيليگينتسيىەنى هەم ئالڭ-بلمدە ئارتتا قالعان ئيشى، كرەئتيىەن قاتلاو ذارن ئيىيەرتب، ئالارذلا ئويۆذقان حالدە لاتينلاشترو حەرەكەتنە قارشى معش ياهارعا ئىلقترودارى (عاريزالار بيرو، ئيىلسلەر يىيرو هەم باشقالار) هناق ئىشتەرگە ئايرىسا ديققەت ئيىتىرگە تيىش. منداى ئيش- تلشتارعا قارشى بىندىڭ لاتينلاشترو يولندا كورلگەن سارالاردى ئوذلوكيف حالققا ئاڭلاتو هەم ئول حەرەكەتتەن توۋب سەبەب كيىك يالپىنى مۆمكين تيىكلم مەدەنى تۆرمۆش ئيشتەرنە كوبرەك قاتشترو كوذەتلو فيكرى قارشى قويلرعا تيىش.

تاۋار حاقتارن ئۇسهنلاندرو ئشننڭ بارئشى.

ۋ. ك. پ. (ب) باش ئابكومنڭ III نسى پلينومندا پاۋلوف ئبتەش تاراڧنان ياسالعان داكلاتتان.

ئابكومڭ مارت پلينومنان ,ھوڭ ئايرم قنولق مەن باشلانعان, تاۋار حاقتارن ئۇسهنلاندرو كامپانياسنڭ ئشى: 1- تاۋار حاقتارن بر تەرتىپكە ھالوسى (регулирующий) ئۇيۇشمالار, 2- تۇراتان- تورا ساۋدا ئۇيۇشمالارى ھەم 3- يەمەعەتىسلك بولدارى مەن داۋام ئيتتولدى.

سايوزدان تەنەعەتلەنولك باۋاب ئالو مەن, ئاندايئ ساحرئ تربست ئاگيىنسىۋاھن بۇتورگە كەرەك ,بولر.

كەرەسين مەن تەئمين ئيتو ئشن نيفتى سينديكات ئالب بارا. بيلدەلئ حەفرگە ئانى بۇترب بولماي.

سينت, نويابردە - 9,4 پ. ديكەبردە, 6,2 پ; عينواردا - 7,6 پ; فيورال ھەممارت ئايلارندا 8,4 پراتسينت. مننا ,بلميقداردا فايدا ئالبەھانو, بيلدەلن بيك كوب. تاميان - قاتاى كانتوند لداعى لوموۋمكى ئاۋل حوۋالنعى كاپيراتيفنڭ تاۋار ئەيلەنششەن, ساف- 9,7 پراتسينت فايدالن بار. مننا ,بل ئۇيۇشما, تاۋار حاقن ئۇسهنلاندروۋڭ نەمە بولعانلقندا ئوبلەشتر مەگەن بولرعا كەرەك.

- 5,8 پ., ئوز ئيشەنشە - 2,1 پراتسينت تورا كيلە. بەزئ پاتريبسايوزلاڭ دۆيم كەمنتوئ - 7,7 پراتسينت ,بولب, ئوزەڭ ئۇيۇشمالار ئيشەنشە - 4,8 پ., سايوزڭ ئوز ئيشەنشە - 2,9 پراتسينت تورا كيلە.

كاپيراتيفنار, كاپيراتيف نابورئ بويىنسا ئيتب يۇرتەلەر, ئاۋل ھ. كاپيراتيفتارئ ,بل ئشنى ئشلەميدەر, شوناڭ ئۇسۇن, ,بل يولدا نەمەلەر ئشلەنگەنلگن بيلەلو بيك قين.

,بل كامپانيانى ئودعاروڭا يەمعيەتىڭ تۇتقان ,ئورنى.

تاۋارلڭ دانى ناسارلاۋ.

تاۋاردئ يىبەرو حاقتارئ نيسك؟

بئرلئ پراميشلوننسنڭ تاۋار حاقتارن ئۇسهنلاندرو ئشئ. قەنەعەتلەنرلك بولماعانلقن

عافو ئيتمەنڭ ھالقن قارالش.

فينلقتار نەمەلە؟

تۇرمالاردئ ياكئنلن قاراو.

يانگى تاۋاردارعا نورما بيلدەلو.

تاۋار توتكەرو ئاپپاراتارن راتسيونالاشتىرو.

مەئبوعات تورامندا.

س.س.س.ر قۇرعاۋسنلعن نعتنعذ!

ئيل قۇرعاۋسنلعى ئشندە قاتن - قىذار.

ئاشو- ئاۋيياحيم يەھيكەلەرئ قاتن - قىذاردئ قۇرعاۋسنلق ئشننە ئاتشنترعا «قۇرعاۋسنلق ئادناھندا» مۇمكين تيكلم كوبەرەك ئيعنيبار ئينەگە تئيشىەر.

«قۇرعاۋسنلق ئادنامئ» قاتن - قىذاردئ ئاشو- ئاۋيياحيم ساڧنقا كوبلەب ئلقتىرو ئۇسۇن فايئالانلرعا تئيش.

مندا, ئشسئ قاتن - قىذار بولكەرئ يەم ميەتكە ئسنلابتا ياردام ئيتەرگە, ئە, قاتن-

ۋ. ك. پ. (ب) ئوزەك كەمىتەئ باننداعئ ئشسئ قاتن - قىذار بولگن, قاتن - قىذاردئ ئيل قۇرعاۋسنلعئ ئشننە ئەترلەۋدە ياي- تاقنا عەملى سارالار بيلدەلەئ.

بئڭ شارايتنا قاتن - قىذاردئ س.س.س.ر سيكتەرن ھاقلاۋعا واقتندا ئەترلەۋڭ ئەھەميەتئ بيك ,ذور. ,بل تورالا قايىنبر عەملى ئشتەر ئشلەنب ئوتلمەلە, ئولعنا يتمەى ئەلئ.

ئۇقلابئ مانلا ئۇرعان تاۋاردارڭ حاقتارن ئۇسهنلاندرو ئشئ برنسئ ئيبونكە تيكلم - ئۇفىلەگى ئۇاقلاب ھاتوسى ئۇيۇشمالاردا ھەم ئۇفئ كانتونئ, بۇرى, بەلەبەى كانتوندارنداعئ توبەن دەرەۋە پاتربيكاپيراتيفتارداعئنا ئشكە ئاتقارلعانلعن كورەبز.

دۆيم حەل توبەندەگىسە:

باشتوركڭ ئۇاقلاب ھاتو ,ماگازيندارندا دۆيم حاق كەمنتو - 8,5 پ., ئۇفئ سيراب- كوپىندا - 9,8 پ., ترانسپورت كاپيراتسيانندا (38 تۇرلى تاۋارعا) - 11,89 پراتسينت, لەكين ,بل 38 تۇرلى تاۋار ئاراھندا پاتربيتەلەر ئۇسۇن ئەھەميەتئ بولعان تاۋاردارداا بار.

تۇرندارڭا كاماپانيانڭ بارئشى.

ئاۋل حوۋالنعى كاپيراتيفنڭ ئشى يۇموشاق.

ئۇلگەشو ھەم پىتتەشلەشو.

فايدانڭ كەرەگننەن ئارتق يوعارى بولۋى.

تاۋار حاقن ئۇسهنلاندرودئ تيكشرو.

تاۋار حاقتارن تۇشرمي دۆ.

پيتروف - ,ئۇفىسكى.

Государств. Башк. Центр. Публичная Библиотека

بۆتە دۆنیا پرالیتارلارى برلەشڭز!

Пролетарии всех стран, соединяйтесь!

Адрес: ئەدریس:
Вол. ___ Дер. ___
фам. ___ Имя ___
Волостная почта должна заполнять полностью.

№ 73
ئییون 29
شارشامبى
1927 یل.
ئایرم نومیرى 5 تین.

گەزیتەنىڭ حاقى.
«باشقورتۆستان».
بر ئایعا 30 تین
3 ئایعا 85 «
یارتى یلعا 1-60 «
بر یلعا 3-40 «

ئیدارا هەم کانتورانىڭ ئادریسی.
Уфа. ул. Зенцова №26
„Башкртстан,,

ۋ. ك. پ. (ب) نىڭ باشقۆرتۆستان ئۆلکە کەمیتەتى هەم باشقۆرتۆستان ئۆذەك باشقارما کەمیتەتى گەزیتەهى.
Орган: Башобкома В. К. П. (б) и Ц. И. К. а А. Б. С. С. Р.

ئیعلان حاقى.
پیتیت یولىنىڭ ئالداقى بیتتە 30 تین، برنسى هەم ئورتا بیتتەردە 60 تین، سیتتالاگ ئیعلاندارى 100 % ئارتق.
کانتوراهەم ئیدارانىڭ تیلیفون نومیرى 283

باشقۆرتۆستان
Baŝqortostan

بل نومیرذا:
لینین پارتییاهى سافندا تایپىلوذارعا ئورن یوق. بەینەلمیلەل کاپیراتسیا کونننە. (کامینتیرن حیتابى). تاوار حاقى ئۆمەۆذلانـدرو ئشنىڭ بارشى. س س س ر ئۆرعاوسلىعن نعتلنعنن. ئاول حەبەرذەرى.

لینین پارتییاهىنىڭ سافندا سیتکه تایپىلوذارعا ئورن یوق.

تروتسکی هەم زینوۋیىف ئیبتەشتەر پارتییا مەرکەز کەمیتەتىنەن سىعارلوئالدندا.

مەرکەز کانترول کەمیسییه قارارى.

بۆیۆك قتای میللی رېۋالیوتسییەهىنىڭ ئۆلگەشوذەرى هەم ئانىڭ ئالدنداعى قارشلقتار.

فین - یوی - سەن‌دىڭ چان- کای - شی منەن یاقنلاشرعا تلەوى ئسنمى؟ بۆتە قتای پرافسایوزدار ئسیزدى بۆتەدۆنیا پرالیتارییاتىن یاردامعا ساقرا. چان - کای - شی کامونیستارذى قتای ئتەرلەى هەم ئاتا.

کانتوندا زاباستوفکا.

چان کای شی قول ئاتتندا.

میللی عەسکەرذەر چۆیلی ئۆلکەهىنە کردىلەر.

ئیچان ئالندى.

تۆذەتەلەر.

بۆ - برهنە قارشلقلی تیلیگرامالار.

فین-یوی-سەن چان-کای-شی منەن کەمشرگە کیتتی.

ماقساتقا ئیرشکەندەر.

قتای ئشسلکتەر حەرەکەتی بوۋنسى.

قتای پرافسایوزدار ئسیزدى حیتابنامەهى.

ئامیریکا ئستودینتتارى س س س رذا.

قۇیاش تۆتتلو نیسك بولاسق.

ئیلك خور سامالیوت.

بذىڭ حوژالعىبد تۆراهندا سیتتەر.

س س س رذى. هاقلاو یولندا.

س س س ر. تۆراهندا فرانسییا یاخوسىهى.

سەۋیتەر سایوزندا.

تۆرکییە تیلسنهى باتومدا.

کیری قایتتلار.

بەینەلمیلەل کاپیراتسیە کونننە.

(کامینتیرن باشقارماهى حیتابى).

کامونیستار ئینتیرناتسیانالى باشقارماهى.

س.س.س.ر. قورعاوسلنعن نعتنعز!

ئاۋيياحيم توگەرەكتەرى توراهندا.

ئاۋيياحيم توگەرەكتەرى يەماعەتسللكمەكتەبتەرى.

ئامو ئاۋيياحيم ئۇيۇشمالارنىك يالپى ئشسى، بيللەلى ئاكتيف تووخرمايتسا تۇرب-يولعا هالتنرعا مۇمكين توگل.

بڭ يل كۆنگە تيكلم ئاسوو ئاۋيياحيم توگەرەكتەرندەگى ئشتەرذك تويبللشننا ئارتق ئيعتيبارو ئيته ئالمانق. برذەن-توگەرەك ئشتەرن ئالب بارر ئۇسۇن نقلى ئشلنگەن پراگرامالار بولماو، ئيكنسنەن-ئامۇئاۋيياحيم بولكسەلەرى، يەچيكەلەرى ئشتك يل باهنا ئەهميەت بيرمەگەنلكتەرى منى. ئامق كورەتە. حەذر، بنذە، قالالا، ئاۋلدا بولهن ئاۋيياحيم توگەرەكتەرى كەرەكلى بولعان پراگرامالار منەن تەئمين ئيتلگەنتەر. يتشەنلكتەرذى بۆتۆرو ئۇسۇن حەذر نقلى ئشكە تۆتۆنو كەرەك. ئاۋيياحيم كاماندالارى، ئانوعا ئۆيرەنو، هاوا ئسپورتى توگەرەكتەرى، ئاول حوزالعفدا ئيگن تۆرتەسنارعا قارشى كۆرەشو توگەرەكتەرى منەن بر ئرەتتەن، ئاۋيياتسيە هەم حيمييەنى ئۆيرەنو توگەرەكتەرى لە يالپى ئاراهندا سەويت يەماعەتسللگى مەكتەبى هەم ئاۋيياتسيە-حيمييە سەناعەتنى ئۆذۆلتشنە ئبك كەرەكلى كشلەرذى ئەذرلەوسى لاباراتوريە ،ئورنن ئۆتارعا تيشتەر.

ئاۋيياتسيە هەم حيمييە ئشتەرى توراهنداعى ئەڭگەمەلەرذك پراگرامالارى توگەرەك تارافنان تيشلى يتەكسنك يول باشسللعى ئاشنذا 2 ئەر سەعەتلك بيسيدانان 24 سەعەت واقت ئسندە ئشلەب ئۆتنلە ئالرلق ئشتەرذك ئبك كوبن ئسندە ئالا.

ئاۋيياتسيا هەم حيمييەنك حەذرگى كۆنگە تيكلم ئۆتودە ئۆتكەرگەن حەللەرن، ئانك تاريحى ياهن ئاڭلاتو، س.س.س.ر.ذى هالاو ئۇسۇن بنذە ئاۋيياتسييە هەم حيمييە ئشتەرن كيكەيتو نى تيكلم مۆهيم هەم كەرەكلى ئش ئيكەنى توراهندا بيسيدالارذان كەرەكلى مۆذۆمەتەلەرذى سعارو، ،شونك منەن برگە حەذرگى شارتتار ئسندە، هوعش ئشندە هەم تنسلق واقتدا ئاۋيياتسييە، حيمييەنك نيندەى ،ئورن ئۆتوذارن ئاڭلاتو بنلار بارنهى لا پراگرامالاردا كورەتلگەنتەر.

ئاۋيياتسييە هەم حيمييە توراهندا بنلارذى بلو حەذرگى كۆنلە س.س.س.ر. ئشسەنەرى ئۇسۇن بيك كەرەكلى نەمە.

ئاسو-ئاۋيياحيم ئۇيۇشمالارى پارتييا، كامسامول، پرافسايوز هەم سەياسى ئالڭ-بلم ئۇيۇشمالارنىك بارذامى منەن، ئاۋيياحيم بلمەلەرن كيك ئشسەنەر يالپى ئاراهندا تاراتوذا ئش باشلاوسى،ئورنن ئۆتارعا تيشتەر.

پيتروف-ئۆمسكى.

حەبەرسنلەر مۆيۆشى.

حەبەرسنلەر ئۆذذەرن تۆتا بلرگە تيشتەر.

حەبەرسنلەر پارتيە هەم حۆكومەت دۇشمانى بولعان بۆيوراكرات، حوليگان، راستراتى وەباشقا بنفايەتتەرذى ئاسوذا، ئالارذى بۆتۆرۆذە ذور يارذام هەم بولشلق ئيتەلەر.

شولايوق ئەلئماتبوعات، گەزيتە، ژورنالدار تاراتوذالا ئالدنعى سافتا ئشلەب كيلەلەر. فنتاهى، ساتسياليزم تۆذۆذە حەبەرسنلەرذك تۆتقان ئورندارى ذور هەم يوعارى تۆرا.

لەكين ئانا شول دەرەۋەلەرذى بنذك قايهنبر حەبەرسنلەرنڭ ئۆذذەرى ئارتق رامكانان ،تش خورانيب يبەرەلەر. ئيترەك ئول ذور ناسانتيك بولعان ئيتەى.

مەئەلەن: بنذك رايفكالا كولبوف تيگەن بر حەبەرسنيڭ منا نيندەى ئشتەر ئشلەگەن:

بالنيتساعا!

تاۋاريش ۋراچ مين منذەن يل قانذى سيراتيڭ ئامبولاتوريياگە پرنيمايت ئيتووگەنذى هۆرايم!

سيلكور كولبوف

زين ئەنذيلگە ياذا:

زين ئەنذيل مين تيذلك منەن منا يل ئشهڭ قانذى بەسلەگە ئورنعا ئال. ئەگەرذە ئالهالك قانن پويزذعا ناپالب ئولسەك. بۆتە مەسئۇلييەت منذك ئۆئتۆگەنذە ياتا!

سيلكور كولبوف.

ۋالكومعا ياذا:

ۋالكوم منا يل پارتييسنعڭ پارتيە سالفنذا تۆررعا ياراقلى توگل. تيذلك منەن ئانك پارتيە بيليتن ئالب پارتيەنان سنعارلعڭ!

سيلكور كولبوف.

كورەهڭ منذا كولبوف ئيبتەش نيندەى ذور «ناسانتيك» بولعان.

بۆرلكەن يترذە سيلكوردار منداى پريكاز-دار ياذب بۆرلەيە بنلارذى هەركم دوراك تيب ئيتسەك. شولايوق ئۆذلە تنيشهڭ ئشتى ئشلەوذە مەسئۇلييەتكەلە تارتلاماق. ئيكنسنەن حۆكومەت هەم حالق ئالدندا منداى سيلكورذك بيك تيڭ ئافتاريتيتى يوعالاماق.

مەئەلەن: بر ئۆذگۆلەنب بۆتكەن نەقير بر قانن سوت ئشى توراهندا ئۆچيرۆدينيەنەن ئۆچيرۆدينيەگە يۆرى، يۆرى ئابتراب بۆتكەن بارهلا قوعاندا سنعارعان. (مويسنى ئاۋلللنقن)

شوتانيوك حالق تەفتيشهنە بلاى تيب بر زاپيسكا ياذلى:

ئيبتەش بەكر حەلفين!

منا فەقيرميگگەى ئۆچيرۆدينيەنەن ئۆچيرۆدينيەگە يۆرى، يۆرى ئشتەن منەب ئابتراب بۆتكەن. ۋيكنە ئۆمۆراب ئۆذنك حەللەرن هۆيلەگەس ئۆشۆ زاپيسكام منەن ميگە يبەرذم. مين ئانك حەللەرن هۆراشيب برەى كەگەش هەم يارذام كورەتهك بيك ئەيبەت ،بولر ئينى. ئيبتەشتەرسە حەلەم هەم حۆرمەت منەن: (ئيمزا).

حەلفين ئيبتەش ئانك بۆتە ئشتەرن ئشلەب يبەرگەنن ميگە هۆيلەنى هوگننان يگگەنذلە تورامذا ئۆمۆرانم، ئشتەرم ،بولذى رەحمەت توعانقايم ميگە. تيب قسقرب كيتتى.

منداى يانوذار بولعالاى ،ئول، لەكين پريكاز ئورنندا ياذو يارامى. تيك بر كەگەش يەكى ئيبتەشتەرسەگنە زاپيسكا ،بولهن.

ئانان ئۆذگنك هوذ هەم تەفتيشمەرگذى ئابنرم كشلەر هەم ئۆچيرۆدينيەلەر ئالدندا ئۆتكەرە ئالر ئۇسۇن ئافتاريتيتگە تاروەمذا ،بولو كەرەك.

هيڭك ئافتاريتيتك بولماها، ،ئون زاپيسكا ياذهاگذا بر ئشتە سقماياساق.

ئاذاق هوذ: حەبەرسنلەرذك حالق هەم حۆكومەت ئالدندا ئابروينارى ذور، شونك ئۇسۇن ئالار هەر واقت بەمعيبەت ئشتەرى ئۇسۇن ترنشرعا تيبشتەر.

لەكين ناسانتيك بولو، بۆبۆرق، پريكاز بيرو ئرەوشندەگى قنلقنارذان بيك نق هاق بولو كەرەك.

هەر بر حەبەرسى ئۆذنك بوتەنذەر منەن بر تيگڭ گراژدان ،بولب‌تا، حەبەرسللك ئشن تيك ئۆذنك تلەگى منەن ئۆتەوسن يەمەعەت ئشسلهى ،بولوون هەر واقت حەترندە نق تۆتارعا تيش.

ح. راساى.

بنلارعا ئاتۆرت يوقمى؟

كاننديداتتان ئاعزالقفا كوموعەم پارتيياعا ئينو ئۇسۇن ۋ.ك.پ.(ب)نك برنسى قالا رايكومنفا توبەندەگى ئيبتەشتەرذەن عاريزالار ئالندى:

1 - موچالف پ.ۋ.، 2 - مولتانى م.ئي.، 3 - كارتاشيف س.ۋ.، 4 - يوسوپف ه.ع.، 5 - پيسوتسكى ن.ف.، 6 - موللاعەلييف م.ئا.، 7 - حاليقف م.ئا.، 8 - بيبيشف ف.ئە.، 9 - پاناماريف ذ.ئا.، 10 - كاسيان ن.ه.، 11 - حاريتونف م.ي.، 12 - ئيليلين ن.ك.، 13 - ئسريلسوف ۋ.ئي.، 14 - دانيلف ذ.ه.، 15 - سەعيتف ن.ن.، 16 - ەزيزف ف.ع.، 17 - پاترەكييف م.ئي.، 18 - ماكارف گ.پ.، 19 - تيحاميرف ۋ.ئي.، 20 - لانيپف م.ه.، 21 - كوزنيتسوۋا ئي.ذ.، 22 - شيپيئوركون ئا.، 23 - زورمسكى م.ه.، 24 - عيلمبتيني ه.، 25 - موحەميتجانف ه.يو.، 26 - حبيبوللين ئي.، 27 - پلاەف ۋ.م.، 28 - ليحاچوف پ.ۋ.، 29 - پاگودنفا ك.و.، 30 - پيكوف گ.ئا.، 31 - ئەندريف م.ئو.، 32 - كەريمف ئي.ك.، 33 - موسەنف يا.ز.، 34 - حبيرف ئا.ذ.، 35 - ماكاپى ئا.ئي.، 36 - وەلييف ئا.ب.، 37 - ميبايف ه.، 38 - تاريتذينف م.، 39 - شايماردەنف ن.، 40 - زيرانف م.ئا.، 41 - فيداسيف ئا.ئي.، 42 - تيحونف گ.ر.، 43 - ئومبتبايف ك.ه.، 44 - ئەحميتشين ذ.ه.، 45 - لونيچكين گ.يا.، 46 - گاۋرين م.گ.، 47 - ئيۋانوف ر.، 48 - ئشلەپيكى ئي.م.، 49 - كوزنيتسوف ئي.ذ.، 50 - گلوحف ئي.ئي.، 51 - گاربونوف ن.م.، 52 - عەليف ش.ش.، 53 - پاتوپف ۋ.ه.، 54 - زەينتدينف ز.، 55 - كوبچونالس ف.ف.، 56 - پيسكوف ۋ.پ.، 57 - يمامف ذ.ت.، 58 - ليۋين ب.ئي.، 59 - نيسترف پ.ن.، 60 - بوگروف ئي.ه.، 61 - شاكيرف ئا.، 62 - ماكسيمف، 63 - مينيە توللينا ه.، 64 - شيباكۋا ز.

1 نسى رايكوم.

Башглавлит № 591.

چيمبيرلينگە بنذك ياواب.

ساقرو № 2

«چيمبيرلينگە بنذك ياواب» ئيسكادر يلبياهى تۆذو فوندنذا 3 هوم ئاقسا كرتتب، محەمەت ئاگيشى، سەيت ئۆمۆتبايف، ميگنى يار ئيلياسق، ئيبراهيم ماميىف (مەسوت)، هواشايف سەعدى (ئسنەرللنامق)، لوتفى كاكين ئيبتەشتەرذى ئۆذم منەن تيگلەنرگە ساقرام.

م. ييتق.

بلدرو.

«چيمبيرلينگە بنذك ياواب» ئيسكادريلييەهى تۆذو فوندنذا بولهان بارلق يارذامدار (ساقرودار بوينسا) «باشقۇرتۇستان» گەزيتى كانتورندا هەر كۆن ئيرتە سەعەت 9 ذان كۆندذگى سەعەت 4 كە تيكلم قابول ئيتلە.

ساقرلعان ئيبتەشتەرذك ئاشنمودارن ئۆتنەبذ.

ئيدارا:

تيياتر - موزيكا:

تاتار دەولەت تروپپاهى گاستروللى

«زەنگەر شەل»

24 نسى ئيبون، يۆمعا كۆن، ئۆفۆ قالاهندا، تاتار دەولەت كۆسمە تروپپاهنك برنسى ئسپيكتاكلى قويبلدى.

تيياتر، قشقى تيياترذا بولوعا قاراماتتان، حالق ،تولى ئيتى.

تيياترذك باش ريژيسسوری كەريم تينچورين ئيبتەش تارافنان ياذلعان «زەڭگەر شەل» ميلو دراماهى ئويتالذى. دۆيم ئالعاندا ،يل موزيقالى، باليتلى پييەسە ،ذور ،ئوگش منان بارذى. بەعزەن ،ئويىن ئاراهندا ئالقشتار ،بولب، قابات، ئويتارعا مەجبور بولدقلار. ئارتيستاردان، ئيك ئۆگشلى ئويناوسنلار: ئاراپۋا، كوكوشوۋا، قاسيم شاميل هەم ئۆب روللەگى كەريم تينچورينلەر ئيتى.

سەيداشى ئيدارەهندەگى تاتار موزيقاهى پييەسەكە ئابرم ماتورلق بيرذى. بييوذەگى تاتار روحتنان ئابرلعان ياۋروپا پلاستيكا هەم پريبومدارىعنا بر ئاذ ئاتهلنلق ياهاى ئيتى. دوشەنبە كۆن، لوناچارسكى باقساهندا يەيگى تيياترذا «جيلكەنسز» تيگەن 8 پەرذەلك پيسە ئويتالا. ،يل ئۆذەك گاستروليگە ئۆفۆ ئشسەندەرنك ئابرم ئيعتيبارن ئلقنرابذ.

كورگەنعول.

واقتلى ريداكتور د. يولتى.
Врид. отв. редактора Д. ЮЛТЫЕВ.

ئافتانوميالى باشقۇرتۇستان ساتسيال سەويتتەر يۆمهوربيەتى يىرلى عەسكەرى ئيداراهنك

№ 7 بۆيۆروعى

1927 يل، ماى 30. ئۆفۆ قالاهى.

§ 1.

[illegible]

5) يوعارى مەكتەبتەر، رابفاكتار، تيحنيكومدار، II باذقس مەكتەبتەر هەم شولارعا تيگەش مەكتەبتەرذى بۆتۆب، س.س.س.ر. ئۆذەك باشقارماهى هەم ماۋزار كومنك 1924 يلنك 26 نسى سينتەبرندە سنعارعان قارارى بوينسا حنمەتتى ئابرم تەرتيب منەن ئۆتكەن ،بولب هانالوسنلار. 1 نسى رەزرەت ئلگوت منەن فايذالانرعا حۆتوقلى كشلەر منداكرمەى. ،يل كشلەرذك يوعارى عەسكەرى دايريز ياد گانوفكانى ،بۆتۆب، ئلگوت ئالو حۆتوقى منەن فايذالانهاى تۆرعاندارلنان باشنالارلنا 1 نسى رەزرەت دۆيم تەرتيب بوينسا بيرئلە.

ئيسكەرمە: 9 يللق مەكتەب بۆتۆرگەن كشلەذە ئۆرتا مەعلوماتلى ،بولب هانالالار.

§ 2.

منى يترلە يتكرو ئۆسۆن، 1905 نسى يل توعان هەم 1627 يلنك كۆذلە تيكلم ئاتروچكا ئالعان 1904 نسى يل توعان گراژدانداريليل ئالارذى ديستۆپيللى عەسكەرى حنمەتكە ساقرعاندا ،يل تورالا ئۆذذەرلنك ياذلعان ئورندارنداعى ۋاينكاماتفا (باشقۇرتۇستان يىرلى عەسكەرى ئيداراهى) ۋولس باشقارماهنا يەكى ميلسوويتكە ،ئۆشۆ يلنك 15 نسى ئيبوننەن‌دە هوگما قالمايسا عاريزا بيررگە تيشتەر. عاريزالارعا بۆتە عائيلە ئاعزالارنك ئيسمەرى، ئالارذك نيندەى توعان بولوذارى (ئاعاهنى، قەرندەشنى، ئاتاهنى هەم باشقالار)، هەم ئالارذك توعان واقتارى (يلى، ئايى، سيسلاهى) كورهەتلگەن ئۆداستاۋيرينيە، شولاى ئۆق عائيلەنك تيگى يەكى ،يل ئاعزاهنك ئشكە ياراقلىلنن دۆرۆللەگەن داكومينتتار بركتلگەن بولرعا تيش. ئانك ئۆتۆنە عاريزاعا، ساقرلوسنلك ئيمۆشسنۆينى پالۆيداهى توراهندا، ئانك عائيلەنك كومەه هەم كومەى تۆرعان تيندەى ئيمۆشسنۆاهى بارلعى كورهەتلگەن داكومينت بركتلرگە تيش. ئيعتيبارعا ئالنا تۆرعان داكومينت ،بولب توبەنلەگىلەر ئيتەبلەنەلەر:

ئا) ئاول حالقتارلنا قاراتا - ۋولباشقارما هەم سيلسوويتتەرذك ئۆداستاۋيرينيەلەرى، ب) قالا حالقتارلنا قاراتا - ميليتسيە ئورگنذارى هەم پرافسايوز ئۇيۇشمالارنىك ئۆداستاۋيرينيەلەرى، ئە ئشكە ياراقلق توراهندا - ۋراچيبنى كانتروللى كەميسيەلەرذك شەهادەتنامالارى.

ئيسكەرمە: ئاول سەويتتەرى ئۆذذەرلنە بيرلگەن بۆتە عاريزالارذى، بركتلگەن داكومينتارن تيكشرگەس ئۆك تيذلك منەن (ۋولس باشقارمالارى ئاشا) ۋويېزف كاميسيەلەرلنە يبەررگە تيشلەر.

ئەگەرذە عائيلەهاسنانذا هوگننان نيندەى ذە بولها برەى ئۆذگەرش بولها، گراژدانلار ،يل تورالا شول ئۆق تەرتيب منەن بلدررگە تيشتەر.

عائيلە ساستافندا بولعان ئۆذگەرش توراهندا حەبەر ئيتمەو، يەكى يالعان مەعلومات بيرو، عەسكەرى حنمەتتەن باش تارتو هانالب جينايەت تەرتيبهى منەن حۆكوم ئيتلەسەك.

باشقۇرتۇستان يىرلى عەسكەرى ئيداراهنك باشلنعى: ماليشق.

ئۆچوت - مابيليزاتسيا بولگى باشلنعى: ياكۆلف.

ئيبول «باشقۇرتۇستان» گەزيتنە ئاي ئۆسۆن ياذلدگمى؟

گەزيت ئالدروسنلار قۆلاعنا.

«باشقۇرتۇستان» گەزيتى ئالدروسنلار ئاراهندا

لاتاراى

ئويناالاساق.

لاتارايذا: سيپاراتر 41 هوملق، ماى ياذعس (ماسلابويكا) (25 هوملق)، هابان (28 هوملق) هەم بر نيسە هوم تۆررلق ئۆمارتاسنلارعا كەرەك ياراقتار بار.

بنلارذك كمەر (ئۆسەر ئابلقى، ئالتيشار ئابلقى، برەر يللعى يادپيسچيكتار) ئاراهندا ئويناوى، ئويناو واقتى گەزيتتە ئابرم ئيعلان ئيتلەسەك.

ئەگەر بوشلاى: سيپاتر، ماى ياذعس، هابان. ئۆمارتاسلق كەرەك ياراقتارن ئالاهڭ كيلهە

«باشقۇرتۇستان»

گەزيتى ئالدررعا ئۆنوتماعذ.

Уфа, типо-лит. «Окт. Натиск», 192

كاپيراتيفتارنىڭ ئۆلگەشو ھەم يېتشىشىندىكتەرنىڭ ئېيىپ بيرو واقتى يېتە.

ئشسى كاپيراتيفندائۇلگەشوئەر كورنىە. قاراھۇلى منەن كۆرەشودەئاگرانوميا كەگەشتەرى منەن ئش فلرعاكەرەك. ئوتەعول ۋولسىندا حوۋالق ئشتەرى.

ئوفى‌لە ئودەك ئشسى كاپيراتيفنىڭ ئۆلگەشودەرى.

(بەينەل ميلەل كاپيراتيۋ كۆننە ئېيەب ئورنندا)

ى ئودەك ئشسى كاپيراتيفى ئودننىڭ ئالنى ئاى ئسندە ئشلەگەن ئشتەرنىڭ مەن ئېيەبكە ئالدى. يىلمان ئېيەبتەگى رعاقاراعاندا ئوفى ئشسلەر كاپيراتيفنىڭ ئاعزالارى بايتاق ميقدارداﺋارتقانلىعى.

پيراتيفتا ئاعزا بولر ئوسوﯓ ياي ئاقسا... ھوما يېتكرو ئايقانى منەن، ئاعزا... عانى ئارتو توقتار. حاتتا كەمتر، تيب يىنى، لەكين، ھەمەللە، بل قورقودارنىڭ بولعانلىعى ئاڭلاشلدى. مەثەلەن: ن بىل برنسى ئوكتەبرگە ئشسى يفتا - 8042 ئاعزا قەيد ئيتكەن بولا، ى واقتتا، ئاعزالار ھانى - 9145 كە ... نيمەك ئاعزالار ھانى 14.3 پراتسينتقا بولا. شونىڭ منەن برگە. ياى كاپيتالى‌لا ارعانلق كورنىە، مەثەلەن: ئوتكەن بل ئوكتەبرگە ياى كاپيتالى - 39 مڭ ھوما بەرابەر بولا، حەذرگى واقتتا ھوما يېتكەن. تيمەك، ياى كاپيتالنىڭ ئوننشى 17.5 پراتسينت قەدەر بولا.

دەك ئشسلەر كاپيراتيفى، ئودننىڭ ساودا كيگەيتو ھەم، حالقتا ھاتب ئالو ك ئارتووى منەن، ساودا ئاباروتىندا ى. وەكيلەر يېلىشى، ئشسى كاپيرا... يللق ھاتو ئاباروتى، 6 ميليون 137 مڭ ... يېتكرو پلانى قابول ئيتكەيى. برنسى يلدا كاپيراتيفنىڭ ساودا ئاباروتى - 3 ميليون مڭ ھوما يېتكەنلىگن (52 پراتسينت) بارعا ئالعاندا، ئشسلەر كاپيراتيفى، بوكمەتلگەن بورسنى ئاتقارا ئالر تيب ما بولا.

ئشسى كاپيراتيفنىڭ ئوز كاپيتالى...

توبەندەگى ئرەوشتە ئوذە: 1926 نسى يلدىڭ برنسى ئوكتەبرنە - 247 مڭ ھوم بولعان. حەذرگى واقتتا ئيھە - 355 مڭ ھوم ميقدارندا ھانالا. ئوز سوماھىن، بورستارندا ساعشترب قاراعاندا 1:4 (بەعنى ئوذننىڭ بر ھوسىنا دورت ھوم بورس) تورا كيلە.

ئودەك ئشسى كاپيراتيفنىڭ ساودا ھلنەرى ھوگمى واقتتا بايتاق ئارتب، ماگازىنىدارى 28 گە، كيوسكالار - 10 ما يېتكرلدى. شونىڭ ئوتتونە ئيكمەك بشرو، كالباسا زاووتى كووك مۆئەسسەلەرى ئارتتى. ھوگمى ئالنى ئاى ئسندە ساودا ئاباروتتان - 54 مڭ ھوم فايدا كورلدە.

شول مۆددەت ئسندە كاپيراتيۋ ئاعزالارندا - 1 - ميليون 500 مڭ ھوملق تاوار ھاتلعان. ئوتكەن يلدا، بونە بىل دەوەمەلنىدە 1 - ميليون 500 مڭ ھوملق ھاتلعان بولعان. ئشسلەرگە كريديتكە بيرو ئشنە كيگەيتنلە بارا. شول واقت ئسندە 74 مڭ ھوملق كريديت بيرلگەن. شونىڭ 40 ھومى ئوذاق مۆددەتلى.

تاوار حاقتارن ئوسەلاندرو توراھندا.

ئودەك ئشسلەر كاپيراتيفى، شول ئالنى ئاى ئسندە تاوار حاقتارن ئوسەلاندرو توراھندالا بايتاق ئولگەشودەر ياھانى. تاوار حاقتارن ئوسەلاندرو ئشى - تاوارذى يانقورماى ھەم دىيم ئراھوتتارذى كەمتو تيگلىندە ئشلەنە. ئوبوشترو ئشتەرندەلە ئولگەشودەر كورلنە. لافكا كەميسيەھى ئاعزالارى بنيل يەنلى ئاكتيفلق كورھەتەلەر. عۆمومەن بنيل ئودەك ئشسى كاپيراتيفنىڭ ئشى قەنەعەتلەنرلك ئرەوشتە داوام ئيتە.

... رانوميا كەگەشى.

ئوتەعول ۋولسىندا حوۋالقتىڭ ئوتىشى.

ئوتەعول ۋولسنى - 94 ئاولدان تېذلگەن ...

ماوا ئينەلە، ئاتا ياتقان ئورلقتار شنتب معالار، ئالاردىڭ كوذ كوتى تاعنلا ساپ ئالرعا مە- مكين بولا. ئيكنسى قات ساپ ئالعاس، ئول يىلرذى 4 ئيرشوك ئەذەر مورب ئالدرو فايدا- لى ھانالا.

...

ئۆنىڭ كيگەيب بارعانلق ھينلە. بل رايوندا- عى ئاتار، باشقورت بيسەلەرى تارافنان بەيلە- نگەن شەلەر ئوذذەرنىڭ ذاتى باتشلق، ھەم تودملى بولووى منەن باشقالاردان ئايرلا. شونىڭ ئوسون بل رايوندا كوسنارسلق ئشننىڭ كيلك مايدان ئالووتا ئومئوت بار.

ش. ئوتەباى.

ئيكى تورلى حوۋالق.

حوۋالق قورودا قاتنقنىڭ ئوتقان ئورلى.

ئاسولى ۋولسىندا كيرەى تيگەن بر ئورت ئاولى بار. بل ئاولدىڭ قاتنقذارى ئيرذەرنىڭ قالشماى، حوۋالق ئشننە قاتناشالار. باتساسلق ئشى بونە باشى منەن قاتنقذ قولندا تيب، ئەيتىرگە بولا. شونىڭ ئوتتونە كيندر ھەم تو- ئنىەن عائيلە ئوسون كەرەكلى نەمەلەرذى يىنشترو، بارلق قاتنقذ ئوتتوندە.

كيرەى ئاولنىڭ قاتنقذارى يەشاسە ھا- تيفنالا، حوۋالقتارنا بيك ذور فايدا كيتترەلەر.

...

قارا، ھولى بوتە يانى منەن بوتپ، يىر يا- تشرب قالر، شونىڭ مۆذۆمەتەلە بل ئىرذەن ئوتكەن يلدارنىڭ زارارن قابلارلق ئوگش (ئورازاى) ئالب بولو.

ئيدارا: بل تورالا باشقورتسا ياذلمان ەقى ئوتىملكتەرى ھەم ئالار منەن نيسك كورە- شرگە تيگەن كيتابتى ئوتقندا!

ناذار ئاولى.

ئستەرلى كانتونى، مۆرابتال ۋولسى، ناذار ئاولى 74 حوۋالقتان عيبارات بولب، 344 بەن ئيتەبلەنە. ئاولدا بوتەھى 77 باش يلقى، 161 باش مۆگوذلى مال بولب، 23 حوۋالق ئاتيذ، 8 حوۋالق بوتونلەي‌ماليذ. حالقتىڭ توب كەسبى ئيگن ئيگو، مال ئاثراو بولعانعا 17-18 نسى يلمى گرازدانلق موعشارى، 21 نسى يلمى ئاملقتار ئارقاھندا بوتونلەى حوۋ القتارى‌يتمرئلب حالقن 20، يلقى مالى 90، ھىير مالى 71 ...

...

ھۇراعنە «باشقۇرتۇستان» ياواب بيرە.

278 - ئستەرلى كانتونى، ئاذناى ۋولسى، مرذاش ئاولى حەميدوللا دەولەتشين‌گە:

- ھڭ 3 نسى ھۇراوتعنذ بوينسا كانتكوم پارتييەگە مۆراژەعەت ئيتنگذ.

279 - ئاول مولبگانذارى كاماول يە- چەيكەمنڭ ئلاگى يرتتلار. شولارذى باوابقا تاتترب بولامى؟ حەبرمى.

- بنلارذى ئوگالووتاى كاديكستنڭ 74 ...

271 - پاتريبيتل كاپيراتيفى ئيكنسى ئا- ولعا بولكسە ئامقاندا، شول لافكاعا پريكاز- چيكنى كم قويا، ئەگەر پريكازچيك حيبانەت ئيتھە كم باوابقا تارتلا؟ ئە. ئا.

- پريكازچيكنى پراۋلينيە بيلدەلەب قويا. ئەگەر، ئول حيبانەت ئيتە ئيكەن ئوذى باوابقا تارتترلا. پريكازچيكتىڭ حيبانەت ئيتو- ۋى پراۋلينييەنىڭ ئشنە ھالقن قاراوذان كيلە- گەن بولا، پريكازچيك منەن برگە پراۋلين...

...

ئوتكەن بل ئوسون بوتە ئاولعا 904 ھوم 16 تين ئاولا حوۋالقى ھالنى تۆشيەلە، بارلى حەلھذ كرەئتيەندەرنىڭ ھاماوردارن ھاتترب تولەتودەرى، بنعا حەقلم ھيسبر ئالوك مالتماعان بر باش ماليذ باتراكتارعا يلنشر، ھيگنەر ھوم ئالوك ھالقووى، بل ئاولعا تالوكنىڭ ...

ئاعزالارنا قنعا مۆددەت منەن كريديت بيرب ئوروذارنا ئيمكەن بيرھن ئيتى. شولاى بولعا- عاندا يەي كوندەرندە كاپيراتيفتارعا، ئوذ- ذەرنىڭ تاوارذارى ئوتتونە قاراب ئوررعا تورا كيلمەك.

كوذلك.

قارا ھولى ھەم ОВСЮГА ئانان قوتنلو يولدارى.

«باشقورتۇستان»نىڭ 68 نسى نومېرندا، ياش كانتونتان ياذلمان: «باتودارلىقنذى ھولى (овсюга) باتتى تيگەن حەبەر بار. ... ئيگن ئوسملكتەرى ئوسون زارارلى بولعان، ... سوب ئولەنى منەن كورەشو توراھندا ... ئومدار ئوبەندەگى كەگەشتەرذى بيرەلەر. ... بر واقتتاردا ئيگن ئورلعى بيك ... تاذارتب سەملەلە، ئيگن ئاراھندا ...

ھاباقتارن ئوذب، قرقب ئالنعا. ئالار ياكنان بيگرەكنە شەبەيب، ئورەب نعب كيتەلەر. قارا ھولى ئيھە، ئورلقتان ئورسەى، ئەگەر ئوعا سەسكە ئاتارعا ھەم ئورلقلانرعا ئيرك بيرلمەھە، ئانان بيك يگل قوتنلب بولا. شونىڭ ئوسون قارا ھولنعا باش يتەررگە ئيرك بيرمەى ئالنى يەش واقتتان ساپ ئالا تۆررعا كەرەك. قارا ھولى ئولەنى يەشللەتەلە ھەم ...

...

قارا ھولنى بوترو سارالارى.

... ئيگن ئاراھندا بولا تۆرعان ھاروت، ھەم ... كووك قى ئولەندەرى تامرذان ئور... ... شونىڭ ئوسون ئالارذىڭ تامرذارن تۆر... توب، ئالاردان قوتنلب بولماى. تامرذان ... تورعان ئوسملكتەرذىڭ ياپراق. يەكى ...

ئرقتارى ... 100 بوت قەدەر قارا ھولى ... ئيكن.

...

«سەياسي» ئيتەلكتەر.

...ستان، گەزيتتىڭ 22 نسى ئيبوندە 70 نسى نومېرندا ر. ئالوشىنڭ ... قازان، ئسترحان» تيگەن يول ئيتە- ... بل ئيتەلكتەردە ... پارتيا ئويوشماھى توراھندا ياليتك ... مولتارلق فنكرذەر بولعانعا بل بىل ...

بل ئيندى بلذە بر ئاورو. ئاكا قايەروعا تاعاندا ئانك سەبەبنەرنە: ئيلدەگى كەرەكلە ئالاشتارعا، ياليي ئوسون بر تينگەلە كەرەگى بولماعان «زيبالتلار تارتتشى» (قازان) نا قايعررعا، ئالارذى شلتدەرگە كەرەك ئيتى. بل تارتشنىڭ ئاتداى ئوتاق ئوپەك ئشتەرگەگنە زارار كيلە- ...

كوندەگى بەيتەلميلل ئەحوالدىڭ كيتكن بر ميذگلندە، دۇشمان بونە كوسى منەن ساتسياليستيكى حوۋالق تووذوسلەرذى ئوللررگە، بل حوۋالقنى يەررگە ماتاشب ياتقاندا، كون تەرتيبندە ئيلدى ھاقلاو كووك بيوك بر بورس ئورعاندا، ئيك ئاور بر ميذگل كيسرگەندە شو ئاورلقتان فايدالانب «82» كووك زيبالتلار گروپپاھنىڭ باش كوتەروى ...

ئوياھى بولعان بسەن باذارى، ئيديالوگيياھى منەن موعارلب ئالسوكتا، باذاردا مونازارا ياھاب يوروسلەر ئيكەنن تۆشونەبذ. شولايوق ئالارذىڭ «شەرق سەياسەتى» تيگەندەر ئنگذە «بولاق ئارتى يومورييەسى» سەياسەتى ئيكەنن ئوتوتقانبذ يوق. شولاى بولعاس ئيندى بل يتنسيپنىڭ نيندەى ماتيريالدان ئشلەنگەن ئيكەنن بلرگە بولا. يتنسيپنىڭ ماستيرذارى ...

يۇرلى بودژەتتى ئاتقارو توراھندا.

ۋكپ، (ب) باش ئابكومننڭ III نسى پلينومندا ئيبتەش گاوريلى تارافننان ياھالعان داكلاتتان.

باشقۇرتۇستاندڭ يۇرلى بودژەتتنڭ ¾ ئۇلۇشى نالوك داحوتتنان كيلگەن قايداعا قۇرلعان. ،شوناڭ ئۇسۇن ،يلدڭ - يلندا 3 نسى هەم 4 نسى كۋارتالداردا بيك ،ذور قتيناق- تارعا قالۇعا تـورا كيلە. منتا ،شول حەلـدڭ هەر ،بل قاباتلانعانى ئيعتيبارعا ئالب، بذگە برنسى كۋارتالـدا سەرمايە توپـلارعا ،ترتشو كەرەك بولا، بذ، ئۇذلىنذڭ بودژەتتنڭ داحوت ئۇلۇشن تيكشرب قاراهاق، ،بل مەسئەلە ئۇ- رندارذا، حاتتا ئۇذەكنە ئشلەوسنلەر ئاراهندالا ئيعتيبارعا ئالنماعانلنعن كورەبذ. دۋرۋت پراتـ سنت يەھەتننەن داحوت ئـۇلۇشنـنڭ 49,8 پراتسينت ئاتقارلعانلنعن كورنە. شوعا قاراب ئشتى قنەنعەتلەنرلڭ تيب حـۆكوم ئيتەرگە بولا. لەكين، برنسى دەوردەگى حەلدڭ ياقشى بولعانلنعن، يەعنى ،شول واقتتا داحوت ئۇلۇ- شن ئـارتنترب، هـوكمى 3 نسى، 4 نسى كـۋارتالدا قتينلقعا قالماتلق ئيتب ئشلەرگە مۆمكين بولعانلنعن كـوذ ئالدنا كيتۆرەڭ، ،بل تورالا ئشلەنگەن ئشتەردى قەنەعەتلەنر- لڭ ئوك تيب بولماي.

بذدڭ ئۇس تۇرلى داحوت شيشمەبذ بار: نالوك، نالوك بولماعان هەم باشقالار.

برنسى كۋارتالدڭ ياقشى مۆذۆمنە بيرووى، نەقەت، نالوك ئيتەبننە ،بولدى. سۆنگى ئانڭ ئۇلۇشنە 59,7 پراتسينتى تۆشە. ئيكنسى ئورندا تۇرلى بولدار منەن ئيتگەن داحوتتار بولا، ئالار- 53,7 پراتسينت تەشكيل ئيتەلەر. ئۇسۆنسى هەم ئيڭ ئاذاققى ئورندا نالوكتان بولماعان داحوتتار ھانالا. ئالار- 25,8 پراتـ سينت تەشكيل ئيتەلەر. ئەمەە ئابكومدڭ دير ريكتيفندە برنسى يارتى يلدا، بيگرەكتە ،شول ئاذاققنهندا، يەعنى نالوكتان بولماعان داحوتـ تاردى يناودا ترشلق كورەتوگە قوشلماينى.

نالوكتان بولماعان داحوتتاردڭ ئايرم ئۇ- لۇشتەرننەن كيلدەر توبەندەگنسە: ئۇرمان حو- ژالعننان هەم دەولەت ينر ميلكتەرننەن دا- حوتتڭ كيلووى، ئۇتكەن يلداعننان ئارتق بولعانلنعى ئيتب كيتەرگە تورا كيلە. ،بل حوژالقتاردڭ كيلرى 44 پراتسينت تەشكيل ئيتە. ئاول حوژالعننان كيلگەن داحوت حەـ ذرگە - 17,2، ينرلى پـرامبشلوننستان - 8,7، كامونالنى حوژالقتاردان - 23,2، كامونالنى مۆئەسسەلەردەن كيلگەن داحوت - 23,7 پراتـ سينت قەدەر. منتا ،بل سيفرداردان كورلگنـ سە داحوتتڭ كيلرى، ينرلى پرامبشلوننستان تيڭ ئەذ پراتسينت تەشكيل ئيتە. ،بل ئۇتب بارعان يلدا، بالانستاردى قاراو كامبانياهى بر قەدەر ھۆكتقتى. [illegible]

[illegible]

نالوكتان بولماعان داحوتتاردڭ 74,2 پراتسينتن، نالوك داحوتتنان - 40,3، تۇرلى كبارلەردەن- 47,6 پراتسينتنى يناب ئالو بولاساق، ،بل ئيكنسى كۋارتالدا ينلرعا تنيشلى نبدائيمكا [illegible] كيتەرگەندە، ،بل هوكمى يارتى يلدا، زادانيا- نى ،تولى كولەمى منەن ئاتقارب ،بولر تيب ئينب بولماي. ئەگەردە ئينەشتەر، بودژەت ئششنڭ قلين حەلدە بولعانـلنعن ئيندەبكە [illegible] پراتسينت تۇنلعان. بودژەت يـلننڭ ئيكنسى يارتلهندا ئۇراسحوتتاردى بيك قاتى قتارعا هەم نبدائيمكالاردى بيناب ئالودا بيك ني‌ترتشرعا كەرەك بولاساق. كانتون باشقارمالارى، بارلق

سومامى 2 ميليون 190 مڭ 811 هومعا ينتە. منتا ،بل ،ذور سيفردارعا پلينومدڭ ئەھەميەت بيروۋى كەرەك.

ئراسحوت ئۇلۇشى بوينسا

ئراسحوت ئۇلۇشننڭ 41,1 پراتسينتى ئاتـ قارلعان. ،شوناڭ منەن برگە ئراسحوت ئۇلۇشـ تەرننڭ هەر بر ئايرم بولكتەرننڭ پراتسينتى ئۇذئنە باشقا تۇرلى سيفردار تەشكيل ئيتە. دۆيم - ئادمينيستراتسيا ئراسحوتى - 48,2 پراتـ سينت، حوژالق - پرائيزۋودستوا - 27,9 پ. مەـ دەنى - ساتسيبالنى - 43,4 پ. تۇرلى ئراسحوتـ تار- 35,1 پراتسينت قەدەر.

باش ئابكوم، ئۇذنڭ ديريكتيفندە، دۆيم - ئادمينيستراتسيا ئراسحوتتارن ئەكرتـ لەب قتقارترعا هەم مەدەنى - ساتسيبالنى، شوـ لاي ئوق، حوژالق - پرائيزۋودستوا ئشتەرنە ئەھەميەت بيررگە قوشقاينى. لەكين دۆيم - ئادمينيستراتسياعا - 48,2، مەدەنى - ساتسيبالـ نى ئشتەرگە - 43,7، حوژالق - پرائيزۋودـ ستۋاعا - 27,9 پراتسينت ،تۆتۆلو، ديريكتيفتا كورەتلگەندڭ كيرى ياعى منەن ئاتقارلعانـ لنعن كورەتە.

بودژەت ييديينيستيالارن ئـايـرم تيكشرگەندە مەسئەلەنڭ كورنشى توبەندە- گنسە: ئۇلكە بودژەتننڭ داحوت ئۇلۇشننەن برنسى يارتى يلدا- 42,7 پراتسينت ئاتقارلعان. كيلرلەردڭ ئايرم ئۇلۇشتەرننەن نالوك حاراكـ تيرندا بولعاندارى: گوس نالوكتان ئايرب ئاـ للعان (ئاتچيسلينيبه)- 54 پراتسينت، دەوـ لەت داحوتننان- 44.4 پ. گۆس نالوك هەم تۇرلى يول منەن ينيلا تۇرعان داحوتتارعا ئۇتنەلمە- 44.2 پ. دۆيم دەولەت سەرمايەھنەن پاسوبيبه- 73.2پ. مەحسوس پاسوبيەنەن- 29.3 پراتسينت ئەمەە نالوك بولماعان داحوتتاردان كيلر توبەندەگنسە:ئاول‌حوژالعى داحوتننان- 5.4 پ. پرامبشلوننست هەم ساوذانان - 3.1 پ. تۇرلى بولدارمنەن كيلگەن داحوتتان - 26.6 پراتسينت.

ئۇلكە بودژەتتنڭ ئـراسـحوت ئۇلۇشى ئيھە، 35.6 پراتسينتى منەن ئاتقارلعان، ،بل سەرمايەنى تنيشلى ئورندارعا ئۆتو مەسئەلە- هن تيكشرب قاراهاق، بودژەتتى راتسـلاعان واقتتا بيرلگەن ديريكتيفتڭ ئاتقارلعـانـلعن كورەبذ.

دۆيم-ئادمينيستراتسيا ئراسحوتننا 44.5 پ. يەمەعەت تەربيە هاقلاو ئششنە - 49.7 پ. حالق مەعاريفى ئششنە - 56.4پ. ماولى هاقلاو [illegible]

ئۆفى قالاهننڭ بودژەتى.

ئۆفى قالاهى، ئۇذنڭ بودژەتننڭ داحوت ئۇلۇشنەن-37.4 پراتسينتن ئاتقارعان هەر بر بودژەتنى ئاتقاروداعى كووك، منتدالا داحوت ئۇلۇشننڭ ئاتقارلووى-نالوك كيلرى ئيتەبننە ئاتگلاشتلا. ئەمەە نالوكتان بولماعان كيلرذڭ نبدائيمكاهى 26.1 پراتسينت تەشكيل ئيتە. كامونالنى مۆلكتەردەن بولعان داحوت، بارـ لنعى-20.5 پراتسينت ئاتقارلعان. كامونا مۆئەسسەسەلەرئەن-15.7 پراتسينت. تيمەك، داحوتتڭ كوبرەك كيـلرى گوسنـالوك هەم ئسبوردارداردان بولا، ،بل يول منەن - 37.9 پ. گوسنالوكتان ئايرب ئالوذان-52.6 پراتسينت ينيلعان. قالا بودژەتتنڭ داحوت ئستاتيياهى بوينسا-240 مڭ 350 هوم نبدائيمكا قالعان بولا. شوناڭ مۆذۆمتەھندە قالانڭ ئـراسحوت ئۇلۇشننەن بيك كوب ميقدارى ئاتقارلماى قـالـرعا مـەژبور بولعان، دۆيـم ئراسحوت، بارلنعى 36.7 پراتسينتقنا ئاتقارلعان، ئەمەە، ئراسچوتنڭ ئايرم ئستاتيبالارى بوينسا بر قەـ ذەر ئۇلگـشوذەر كورنە.

بذدڭ قالا سەويتنيڭ ،بل هوكمى يارتى يلدا كوبەى ترشتلق كورەتيەلە، يللق بـوـ دژيتقا بيلەلەنگەن 170 مڭ مومدى بيـناب بۆترەسەڭ توگل، شوناڭ ئۇسۆن ،ئول، برنسى نەوبەتتە ساتسيبالنى-مەدەنى ئشتەرگە هەم پراـ ئيزۋودستۋاعا ئارتنعراق ئەھەميـبەت بيـرب، ئۇذنڭ دۆيم-ئادمينيستراتسيا ئراسحوتـارن قتقارترعا كەكەش بيررگە تورا كيلە. شوناڭ منەن، ميبتەن بر تۇرلله ياردام بولماينساۋق بينلمى بودژيت بلن ديفيتسيتهذ ئۇتكەرگە ترشن.

كانتونلاردا بودژەتتڭ ئاتقارلو ئشى.

كانتوندار بودژەتى بوينسا، داحوت ئستاتـ يياهننڭ، ،بل ئۇتكەن يارتى يلدا، 49.7 پراتسينت ئاتقارلعانلنعن كورەبذ.

كانتون باشقارمالارننڭ داحوتنى يناوذا بايتاق ينتشهذلكتەرى بار. بيگرەكتە، ينناب بۆتمەگەن نبدائيمكالار بيك كوب. نـالوك نبـدائيـمكالارى بارلنعى - 62.2 پراتسينت ينيالعان، نالوك بولماعان داحوتتاردان بيگرەكتە ئەذ بولب. - 34.6پراتسينتقنالينالعان كورنە

كانتونداردا بودژيتنڭ ئاتقارلووى، ئۇتكەن يارتى يلدا، داحوت ئـستاتيياهـى بوينسا قەنەعەتلەنرلكتيب ئيترگە بولا. ،بل ئۇلكەـ شوذەر، ئاول حوژالعى نالوگى پرامنالوك هەم ب.ن.ك.ف. ئاپاراتى تارافننان ينيلعان [illegible]

داحوت كيتەرو بولدارلنان فايدالانب، بوعارلنان بولشلق كۆتمەينسە بودژەتنى ديفيتسيتهذ ئاتقارو ماراهن كوررگە تنيش بولاساق.

كانتون قالالارننڭ داحوت هەم ئراسحوت ئستاتيبالارن ئـاتقاروداردا شاتلانرلق ئشتەر يوق. داحوت ئۇلۇشن ئاتقارو- 32.2 پراتسينت ميقدارندا بولب، ئالاردالا، ،شول ئۆفى بودژەـ تنندڭ حەلى كورنە. بودژەت بوينسا، نـالوك نبدائيمكالارى - 33 پراتسينت، نالوك بولماـ عان داحوتتاردان - 58.2پراتسينت قەدەرھانالا. پرامبشلوننست هەم ساوذا ئشتەرننەن بارلنعى 4.7 پ. كاموونا حوژالقتارننان 22.1پ. كاموونا مۆئەسسەسەلەرننەن - 24.4 پراتسينت داحوت كيلگەن.

كانتون قالالارندا ئراسحوتتاردى كەمنتو، نبدائيمكالاردى يناب ئالويولىمنەن، ئالداعى ئيكنسى يارتى يلدى ديفيتسيتهذ ئۇتكەرب بولر تيب ئشانابذ.

ۋولست بودژەتتەرى.

ۋولس بودژەتى ئاتقارودا بر قەدەر ئۇلگە- شوذەر بولعانـلنعى كورنـە. منتدا - داحوت ئۇلۇشى-60.7پراتسينت ميقدارندا ئاتقارلعان داحوت شيشمەھننڭ ئايرم‌تۇرذەرندە‌توبەندەگى مۆذۆمتەلەر كورنە: بودژەتتەن قـالعان هوم- 98.5 پـراتسينت ميقدارندا بيـلەلەنگەن، نالوك نبدائيمكالارى هەم‌ئسبوردارذان ينيلعان 52 پ. نالوك بولماعان داحوتتاردڭ نبدائيمكاـ لار - 65 پ. ينيلعان. ئاول‌حوژالنعى نالوگننڭ داحوتى - 21.4 پ. پرامبشلوننست هەم ساوذا ئشتەرننڭ داحوتى - 25.9 پ. كاموونا مـالـ مۆلكتەرننەن - 32.8 پ. كاموونا مۆئەسسەـ لەرننەن - 29.6 پ. تۇرلى مۆئەسسەسەلەردەنـ 41.1 پ. تۇرلى بول منەن كيلگەن داحوتتار 59.1 پ. ينرلى‌نالوك هەم ئسبوردارذان-35.6پ. گوسنالوكتان ئـايرلعان - 82.5 پ. دەولەت كيلرلەرننەن - 41.6 پراتسينت داحوت بـولعان بوعارلنلاعى سيفرداردان كورنـگەنسە، نبداـ ئيمكالاردى يناو ئشندە ۋولس باشقارمالارنلا حەرەكەت ئيتكەندەر.

ۋولس بـاشقارمالارى، ۋولس بـودژيتنڭ ئراسحوت ئستاتيباهن ئاتقارودا بيك هاقلق منەن ئش يۆرتكەنلكتەرى ئاتگلاشتلا. ۋولس بودژەتى بوينسا، برنسى يارتى ،يـل ئۇسۆن بيك ذور سەرمايە تۆذتلرعا تنيش ئيتى. شول بيلەلەنگەن ئراسحوتنڭ بارلنعى- 59.1 پراتـ سينتنعنا تۆذتلەن لەكين، ۋولباشقارمالارندالا دۆيم - ئادمينيستراتسيا ئراسحوتى ذور ئورن ئالب - 51 پراتسينتقا بينكەن ۋولس باشقارـ مالارى بودژەت يلننڭ هۆكمى يارتنەن ديفيتـ سيتهذ سەماردار تيب ئشانرعا بولى بار، تيك نبدائيمكالاردى بيناو تورامندا تاعىلا نقلراق تورشرعا كەرەك بولاسى.

حەبەرسى ئيبتەشتەر! ئاولعا مابوعات تاراتودا نيندەى سارالار كورەھەڭز؟

كاپيراتسييه هەم سيت ئيلدەر منەن ساوذا بەيلەنشى.

بـذدڭ كاپيراتيف ئـۆيۆشمالارننڭ سيت مەملەكەت كاپيراتيفتارى منەن ساوذا مۆناسەـ بەتى، بۆتە دونيا كاپيراتيف حەرەكەتندە بيك ئەھەميەتلى ،ئورندى ئۆتا.

سيت مەملەكەت كاپيراتيفتارى بذعا تيكلم س‌س‌س‌ردەن: ئۇرلى، ماى، يۆمرتقا هەم‌بتنن كووك ماناولى‌نەمەلەرگەگنە زاكازباعاعاندارى كووك. بذدڭ كاپيراتيف ئۆيۆشمالاربنذا سيت مەملەكەتتەردەن: سەى، دۆگى، كـوفى، مانوـ فاكتورا ئشباگات هەم سيلدى كووك تاواردار- ذەمذنا ئالدرب تۇرذلار. ،ئۆشو ئرەوشتە تار راككا ئسلدە ئش قيلوعا قاراماتنان، بـذدڭ كـاپيراتسييه منـەن، سيت مـەملەكەتتەر- دەگى كاپيراتيفتار ئاراهندا بەيلەنش، مۆنا سەبەت ئۆتكەندەن - ئۆتە بارا.

كاپيراتسييه ئارقنى بـاشقا مەملەكەتتەر منەن ساوذا مۆناسەبەتتبنـبك بولعانلقعا دۆيم ئرەوشتە تۆتالماى. بذدڭ منەن‌حەذرگنە ساوذا مۆناسەبەتى توتراتقان ئانگلييه كاپيراتسييەھى منەن ئيكى ئـارالا بولعان ئالش - بيرشتەر تورامنداعنا بر قەدەر سيفردار كورھەتب كيتەم.

ئانگلييەنڭ «كومەكلەب ئەذرلەو» (ОПТО-ВЫХ ЗАКУПОК) يەمعيەتى‌منەن ئۆذەك‌سايوز (سيەنترو سايوز) ئاراهندا 1922 نسى يـلدان ساوذا مۆنەسەبەتى‌باشلاندى. توبەندەگى‌يەحوەل، ئۆذەك سايوزدڭ 1924، 25، 26 هەم 1927 نسى ،يلـلڭ باشتارنـدا ئانگلييەنڭ «كومەكلەب ئەذرلەو» يەمعيەتنەن ئايرم‌تاوارذارذى كوبمى ميقدارذا ئالعانلنعن كورھە:

	1924نسى يلدا	1925نسى يلدا
سەى . .	28,000 فونت	57,865 فونت
	ئستيرلينگا(*)	ئستير.
سيلدى(بالق)	202,825 »	85,436 »
مانوفاكتورا	» »	88,741 »
دوگى	» »	101,617 »
تاتلى نەمەلەر	» »	52,490 »
كوفى	» »	1,082 »
كاكوس مايى	» »	542 »
تۇرلى تاوار	» »	1,493 »
بارلنعى	226,019 ف. ئس.	389,366ف. ئس.
	1926 نسى يلدا	1927 نسى يلدا
سەى . .	212,424ف. ئس.	396,711ف. ئس.
سيلدى	» »	176,616 »
مانوفاكتورا	4,832 »	» »
دوگى	» »	» »
تاتلى نەمەلەر	2,632 »	14,191 »
كوفى	1,842 »	» »
بارلنعى:	221,728ف. ئس.	587,518ف. ئس.

ئۆذەك سايوزدڭ ئيمپورت (سيتتەن تـاوار كيترتو) ئشتەرى كيگەيو منەن، س‌س‌س‌ردى سەى منەن تەئمين ئيتو ئشلەرى ئوعا تابشترـ للدى، ،شونـاڭ هۆذۆمنەھندە ئۆذەك سايوزدڭ ئانـگلييە «ئۆ. ئۆ. ز» يەمعيەتننەن ئـالعان سەى 1927 نسى ،يلدڭ برنسى‌دورت ئايندا،

(*) بر فونت ئستيرلينگ بذدڭ ئاقشا منەن 9 هوم 46 تينگە تورا كيلە.

ئۆتكەن ئيكى يلداعنان ئارتب كيتتى. ئۆذەك سايوزدان باشقا، ئۆكرائينا كاپيراتسييەھنلا «ئۆ. ئۆ. ز» يـەمعيەتى مـنـەن مـۆنـاسـەبەتى تـۆتا. ئـانـڭ هـوگـى يلداردا ياهاعان زاكازى 85 مڭ فونت ئستيرـ لينگتان ئاشو. ئيمپورت (سيتتەن ئيتە تۇرعان) تاواردارى منەن‌برگەتتەن ئيكسپورت (سيتكە سعا تۇرعان) تاواردارعا زاكاز ياهاودا ،يلدان ،بل ئارتا بارا. 1924 نسى يلدا «ئۆ. ئۆ. ز» يەمـ عيەتى- 25 مڭ ميسكە مايعا زاكاز يـاهاب، ئـوعا 205 مـڭ 162 ف. ئس. تـولەگەينى. هوگمى ئيكى يلدا ئانڭ سوماهى 615 مڭ 194 هومعا ينتى. «ئۆ. ئۆ. ز» منەن س‌س‌س‌ر كاپيراتيف ئـۆيۆشمالارى ئاراهنداعى تـاوار ئەيلەنشى 26 - 1925 نسى يـلداردا توبەنـ دەگى ميقدارعا ينتى:

ئۆذەك سايوزدڭ	639,293 ف. ئس.
سيلسكى سايوزدڭ	659,812 ف. ئس.
ئۆكرائينا كاپيراتسييەھننڭ	85,000 ف. ئس.
بارلنعى:	1,384,105 فونت ئستيرلينگ.

بذدڭ كاپيراتسييەنڭ سيت مەملەكەت كاپيراتـ سييەلارى منەن ساوذا بـەيلەنشى بوعارنـلا كورھەتلگەن تاواردارذان باشقا، ئيگن ئيكسـ پورتى ئارقنىلا كيگەيب بارا.

س‌س‌س‌ردەن ئيگن سعارو ئشى ئورتـ ئانگلييه ئيگن ئەذرلەو يەمعيەتى‌منەن ئۆذەك سايـوز تـاراقنان ئاكسيونيرلق نيگلنـدە باشقارلا ئيتى. 1923 نسى يـلدا تۆذلگەن ئورت- بريتان ئيگن ئالويەمعيەتننڭ حەذرگى كۆندە 200 مڭ فونت ئستيرلينگ سوماهى‌بار.

بـل يەمعيەت ئارقنى 24 - 1923 نسى‌يلدا 259 مڭ 793 تونتا ئۇرلق هاتلدى. (برتوننا 62 بۆتقا تورا كيلە.)

25 - 1924 نسى يلدا - 119,394 تونتا، 26 - 1925 نسى يـلدا - 492,873 تـوننا هاتـلدى.

س‌س‌س‌ردەن ئيگن ئـالو ئشن «ئۆ‌ئۆ‌ز» يەمعيەتى ئۆذ باشتالا ئشلەب تـورا. ،ئـول 24 - 1923 نسى يـلدا - 14,726 تـوننا، 26 - 1925 نسى يلدا - 72,818 تونتا ئەذرـ لەنى. ئۇتكەن يلدڭ 9 ئايندا 30,39 توننا ئۇرلق ئەذرلەنى.

منتا شول يوعارلا كورھەتلگەن سيفردارذى ديقفەت منەن تيكشرب قاراهاق، ئانگلييه حۆـ كومەتننڭ س‌س‌س‌ر منەن ساوذا مۆناسەبەتن ئۆذووى، ئانڭ ئۆذ ينلكەھندە بيك ذوربۆمرق بولب توشكەنلنگى ئاتگلاشتلا. س‌س‌س‌ردان سعارلا تۇرعان: ئيگن، يتن هەم ماي كووك تاواردار دۆنيانڭ قايەھندا بـاذارندالا ئۆذلنـە ئالوسى تابا ئالاساق. شوناڭ ئۆسۆن، ،بل مۆناـ سەبەت كيتلوذڭ بذدڭ هاتو ئششنگە ئارتق ذور زارارى يوق.

س‌س‌س‌ر كاپيراتسييەھى، بيش يـلدان بيرلى سيت مەملەكەت كاپيراتيفتارى منـەن توعرلقلى ئش يۆرتلووى ئارقاهندا ئۆذننـە ياقشى قاراش،تودردى. حەذرگى واقتتا بذگە دۆشمان بولعان مەملەكەتتەردەە ساوذا ئورـ گنلارى، تۇرلى سيندبكات، ترستەر هەم بانكتار بـذدڭ كاپيراتسييە ئارقنى ئش يۆرـ توگە ئەذر ،بولب ،تورالار.

ئاڭ -بلم فرو نتندا

تۆمەسنە راديو، كينو، يلايردا ئۇقتوسنلار كورـسى ئاسلدى. سوراق، قوذى، ئەسەن ئاولدارئنا كوذ هالنعذ.

تۆمەستە ئاڭ - بلم ئشى.

تۆمەس ۋولسى دەوەلندە بر ئۇتو ،يۆرتى هەم بر كۆتۆبحانا ،بولب، بلاردڭ ئيكەوهى‌لە تۆمەس ئاولقدا، بتيل ،بل ۋولسنا 9 ئـورندا ليكبونكت ئشلەب، پراگراماناڭ 75 پراتسينتن ئۇتەگەن. تيك يارلى - باترا كتارذى ليكبوـ نكقتقا ئلقتترلماعان. ئۇتو يۆرتى يانندا هوەش بلنمى هەم ئاول حوژالنعى توگەرەكەرى ئۆـ يۆشتترلعان.

هوەش بلنمى توگەرەگندە 170 ئاعـزا ،بولب، قش كۆنى ئشتى بيك ياقشى ئالـب باردى، ئاول حوژالنعى توگەرەگـنلە ياقـشى ئشلەى. ئۇتو ،يورتننڭ ئەذ بولهالا كيتابى بار. گەزيت ژورنالدارذا ئالدرتلا، ۋولستقا راديو ئالدنرعا تيب 500 هوم‌ئاتـا ينيلەان، راديو قابول ئيتكس هۆراب 130 هـوم زاداتـكا ينبەرلگەن بولها، نى سەبەبتەندر ينبەرلگەنى يوق. حەذر كوسمە كينو ئاپپاراتى ئالدنررعا ئويلاب تۇرابذ.

مپ

كورس ئاسلدى.

يلاير قالاهندا 15 نسى ئيبونىدەن باشلاب I نسى يائنس هەم ئۆيەڭ مەكتەب ئوقتتوـ سنلارننڭ بر ئايلق «كۋاليفيكاتسيا كوتەرو» ئورنندا كورسلارى ئاسلدى. كورسقا بۆتەهى 90 لاب ئۇقتتوسى رەسمى ئرەوشتە ساترلهالا. ساترلماعان ئۇقتتوسنلارعا تيكلم ئۆذ راسحوـ تتارى منەن بولهالا ئۇقرعا كيلب تولدلار.

ليكترذاردا ياقشى مەعلومەتلى كشنلەردەن بولب، هەر بر دەرستى عەمەلى ئرەوشتە ئالب بارودا دەوام ئيتەلەر. كورستڭ ماتدى ياعىلا يارارلق تەئمين ئيتلگەن. تيك قتقا واقتلى بولووھنا توبەن ئۇقتتوسنلار ئۆسۆن ئوقشاب يتتمەى.

ح. ئۇتەميشو ،.

ئيكى ئاول ئۆسۆن بر مەكتەب كەرەك.

قونشاق ۋولسى، سوراق هەم قوذى ئاوـ لدارنڭ يولباشسنلق ئيتەردەى يتگنتەر بولماـ عانلقتان حالقى هەر ياقتان ئارتتا قالعان. حۆ كومەت تارافننان مەكتەب ئاسلعانى يوق. 20-نسى ،يل بر ئۇقتتوسى ينبەرلـگەن بـولهالا، تۇرلى يونيەلكتەر ئشاب حالـق كوذئـنەن توشتى‌لە، واقتنذ تاتلاب كيتتى.

كيلەھى ئوقو يلدارى ئۆسۆن ،بل ئيكى ئاولعا بر مەكتەب ئاسو، بر ئۇقتتوسى ينبەرو تيب ئۆمند ئيتەبذ.

ئاولعا بر مەكـتـەب ئاسلـب باشـقراق ئۇقتتوسى ينبەرلگەندە بيك دان بولر ئيتى. ف. يارولين.

مەكتەبنى تۆذەتتەرگە. كەرەك.

ئارعاياش ۋولسى، ئيشكى ئەسەن ئاولندا مەكتەب بيناهى بولهالا، منيس، تەذلـرەھى بولماعانلقتان ئيكى ،بل ئۇقو ولماني، ئاولدا عى ئيزباچينالداننلا حـۆسوسى يۆرتقا ئورنناشترب ئاقسا تولەب تۇرالار. ئيسماهام شول مەكتەب بيناهن تۆذەتترگەندە ئيزباچينالداننلا ئوتناشترعا مومكين ،بولر ئيتى. ئشتيك.

بلار ئاراهندالا ئاڭ - بلم تاراـ ترعا كەرەك.

باشقۇرتۇستان مەركەز ئۇرمان ئيدارەھى، يوز - ،ئورال - ليس، باشقا تيمر يول ئيدارالارى يلهاين قش ئاعاس قرقترب، ياذ كۆنى باشقۇرـ تۇستاندا بولعان ذوردراق هنوداردان هال ئاعذ نالار. لەكين ،بل ئشتەردى بلدقارعان كوبكنە باشقۇرت، تاتار باترا كتارى ئۆشۆ واقتقا تيكلم پرافسابوزدارعا ئۆيۆشترلماعانلقتان ئالار ئاراهندا ئاڭ - بلم ئشتەرتلە ئالب بارلماعى يوق. شوعا كوره ئـالار سـەويت حۆكومەتننـڭ نتيشـاـ زاكوندارى منەن فايدالانا ئالمايذار. شوعا كورەلە تۇرلى هال ئاعتتو ئيدارالارى تارافنان ئالاردڭ كوبنهى حاقهذ يەبرلەتەلەر. ئش حاقتارن واقتندا يوللاب ئالا ئالمايذار.

مەثەلەن: بلتر ريزان - ئۇرال تيمر يول ئيداراهنڭ ئستەرلتتاماقتاعى هال ئاعتتو بولنگننڭ مۆديرى ئيۋانـوف يترگەن ئاولى هالسنلار ئەرتيان ئاقسا بيرمەى 10 كۆن بوينى يار بويندا ياتقرب، ئاقسا هوراب بارعان هالـدـ لاردى ئتنەى ئينب هوگب سەارووو كورعاتو بنعا شاهيت بولها كەرەك.

مينكسە ئاڭ - بلم ئشتەرن قالا هەم ذور ئاولداردڭ كلوبتارنـداعننا، تـاش ئستينالار ئستندەگنە توگل، بەلكى شول هال ئاعتتوسنلار ئاعاس‌ئشتنە يۆروسنلەردى تۇرلى رايبوندارعا بولب، ئالار ئاراهنا ئاڭ - بلم تاراتو، تۇرلى زاكوندار منەن تانشترب تۇرو ئشتەرن ئالب بارعا كەرەك ئيتى.

،بل تورالا ئۇرمان ئشسنلەرى سايوزى نى ئويلاى ئيكەن؟ ياپارف.

سيلكوردار كۆندەلنگنەن.

ئوسالى ئۇرماندا حوليگان- يولباشار پرسيدائل-بير گەندڭ كوذئنە قاراماـ كەرە ئەپيكون- تيليفون باعانالارى ئوساقتا مۆيلەشەلەر.

ليسنيچى - حوليگان.

تاميان - قاتاى كانتونى، ئوسالى ليسنيـ چيستۋاهندا ليسنيچى بوشۆينسوف هەر واقت ئسب ئيترەلە، ئاول ئاراهندا ملتـق ئاتـب، حالقتارذى قورقتب بۆرى. ئۆرادا بايرامنـدا رئساى ئاولننڭ تۆحفەت حيسمەتوللين تيكەن گرازدانذى‌لا ئاتا يادعاينى. حالقـقا تنسلـق بيرمەى يۆروگەن ،بل ليسنيككە كم كوذ هالـ لرعا تنيش.

قلنس.

پرسيدەتل ،بول باتا.

قرمنقالى ۋولسى، مۆكەى ئاولى سەويت پرسيدەتيلى عەلىئەكبەر ياماللدينف 13 نسى ئيبونـدە مالاى ئارلننڭ مۆحەممەتوەلى شاهوەليبق تيگەن كشننڭ ،ئولى منەن بيسەمن يولـدا ئۆسراتب، ئاتى منەن بيسەمن تارتب ئالـب، ،ئولن توقماب، بساق منەن يارالاب كيتكەن. لەكين يولدا باقراق ئاولى گرازدانذارى تاب ،بولب، ئات منەن تكى قاتندى ئارالاب ئالب قالعاندار.

شولوق كۆندى ئانڭ بيسەمى‌لە ئاولداعى بر ئيرهف قانندى توقماعانى ئۆسۆن سوتقا بيرلدى. ۋولباشقارما ،بل پرسيدەتلدى هامان شول ئورننلا قالدرمىكەن؟

«ك»

بيرگەن ئۇرماندى ئالمايذار.

ئادناى ۋولسى، بايمۆرذا ئاولـى حالقى ئۆسۆن حۆكومەت تارافننـان ئۇرمان قرقـب بيررگە تيب كشى ينبەرلگەينى. حالق بيـ رگەن ئۇرماندارى ناسار، تيب ئالماى. ياقشى يترذەن هۆراب قالدلار. ئە. ئۆذذەرى هامان حۆكومەت ئۇرمانن روحسەتتهذ قرقب ،تۆتۆلب ئشتراق تولەرگە مەژبور بولالار.

كۆذذەرى توبەھاعان كولاك هەم ئيپيكوـ لەنتتەر هوذنە قاراعانى ئەذ بولهالا بيرگەـ ندى ئالرعا كەرەك ئيتى.

م.ئالتنبايف.

يەتيمدەردى ياقلاوسى يوق.

قۆنشاق ۋولسى، بەريس ئاوللنڭ مەحەممەت وەلى تيگەن كشى 21 نسى ،بل ئولب، بالاـ لارى هەم ئيكى بيسەمى ،تورب قالعان ينى.

بيسەلەرى ئيكەوهنلە ئيرگە كيتكس، قالعان ،يۆرتى بالالار ئيسمنە يادلعان بولهالا، تنگى بيسەلەرڭ ئيردەرى ئەپيكون ئيتب بيلدەلەـ نگەنەر. حەذر بلار ،يۆرتنى 100 هومعا هاـ تقاندارذا، ،ئۆشو كۆندە يۆرى، ،شول ئاقسامنەن ساوذا ئيتب يۆرى. سيـاسـەت مـنداى ئشكە ئيرك بيرمەتكە كەرەك ئيتى. ئەشـا،.

باشلاعاس، يونۆرب قوّيارعا كەرەك.

مرذالار ۋولسى باشقارماهى منەن، مەسحوت قالاهى ئاراهن تيليفون منەن توتاشتترو ئۆسۆن 25 نسى ،بل حالقتان يورەنە تاشتترب، 26 نسى ،بل ۋولباشقارما حنمەتكەردەرذى ،ئول باعانالاردى ،ئوترتب سقتلار. لەكين تيليفوـ نبەى هامان هـوذلماعانعا كوره باعانالاردى قايهى برذەرى ئاوب ياتا. تايھنلارن ئوئالنراق حالقتار قرقب ئالب قاينـب ئوذ كەرەكذەرى ئۆسۆن ،تۆتۆنب قويالار. منداى ئشتى ۋولباـ شقارما يارتى يولدا قالدرب،حالـق كۆسۆن بوشقا ئەرەم ئيتترمەھن ئيتى. و. عبرفان

تابيعەت بايلنعننان فايدالانرعا كەرەك.

مرذالار ۋولسى، ئاحون ئاولى تيرەھندە كوبتەنوك بيلدەلى بولعان «يانعان تاو» ئيسمـ لە بر تاو بار. ،بل تاو ،ئۆشۆ كۆنندەلە ياتا. لەكين تاوئونهذ ئتنى يارعتا سەب ياتا. يانعان ،ئورننڭ دەوەلى ئيكى يۆذ دورتكل ميترذەن ئارتماى.

شولايذا ،بل تاو سالاوات كانتونى ئۆسۆن بر شيفا حانا حنمەتن ئۆتەى. منذا يلهاين يەى ئاذارندا ريۆماتيزم منەن ئاورعان كشلەر كيلب داوالانب قايتالار. ،ئۆشۆ كۆندە ،بل تاو «سولپان» كاموناهى قاراماعندا بولهالا، داوالـ لانوسنلارذان حاقنى بيك كوب ئالالار، ئۆذئندە ولنە كەرەكنسە ياتب داوالانرلق ئورندرذا ئەذرلەنمەگەن. شوڭ كوره ،بل تاوذان داوالانو ئشن كانتون هاولق ماقلاو بولنگننە تابشررعا كەرەك ئيتى.

ئاتانهوڭ منذا ملصوس بر ۋراچ قويب كيلگەن ئاورودار ئاندا ياتب داوالانرلقى، بوقمى؟ ئيكەنن قارالب تۇرعاندا بيكگرەڭ دان ،بولر ئيتى. نى ئۆسۆن تيهلڭ قايهى برموـ ذەرگە ئاندا ياتب داوالانوذان بر فايدالا سقماتقا مۆمكين. و. عيرفان.

Пролетарии всех стран, соединяйтесь!

Адрес: ئەدرەس:
Вол. Дер.
фам. Имя
Волостная почта должна заполнять полностью.

بۆتە دونيا پرولەتارلارى برلەشەگز!

ئبل نوميرذا:
بر سەعەتتە هوگعارماعذ! ئاولدارذا يەسلەر ئاسلو ئالدندا، باشئابكوم ۋ. ك ب. (ب) پلينومى. كاپيراتسيبا هەم سيت ئيلدەر منەن حاوذا بەيلەنشى. سەيەسى ئبذنەلكنەر، ئاول حەبەرذەرى.

№ 72
ئييون 26
يەكشەمبى
1927 يل.
ئابرم نوميرى 5 تين.

گەزيتەنك حاقى.
باشقورتوستان.
بر ئايعا 50 تين
3 ئايعا 85 •
يارم يلعا 1، 60 •
بر يلعا 3، 40 •

ئيدارا هەم كانتورالك ئادريسى.
Уфа. ул. Зенцова №26
„Вашкртстан.“

ۋ. ك. پ. (ب) نك باشقورتوستان ئۆلكە كەميتەتى هەم باشقورتوستان ئۈذەك باشقارما كەميتەتى گەزيتەهى.
Орган: Башобкома В. К. П. (б) и Ц. И. К. а А. Б. С. С. Р.

ئيعلان حاقى.
پيتيت يولعنا ئاذاقئي بيتتە 30 تين. برنسى هەم ئورتابيتتەرذە 60 تين، سيت ئالابعلاندارى 100 % ئارتق.
كانتوراهمديدارانك تيليفون نوميرى 263

باشقورتوستان
Bâŝqortostan

ئيتالييە حۆكومەتى هوعشقا ئەذرلەنە.

ئالبانيا منەن يەنوبى - ئسلاۋيە ئاراهنداعى تالاشتى بۆترو يولندا. پراگالا بيش يۆذەگلى ديمانستراتسييە. ئو - پەى - فو قامالب قالدى. كانتون ئشسلەرى چان - كاى - شى حۆكومەتنە قارشى. كاممونيست ديپوتات كاشين دى ئالتى ئايعا حۆكۆم ئيتو راثلاندى.

ئيتاليا هوعشقا ئەذرلەنە

لونذون، 24 - ئييون، دەيلى هيرالد گەزيتەهى ...

ئالبانييا منەن يەنوبى ئسلاۋييەنى تاتولاشتىرو يولندا.

ۋينا 24 - ئييون، ئالبانييا منەن بوعئسلاۋيە ئاراهندا بولعان تالاشتى بۆترو - ئيكى ئارانى كيلشترونيبەنى منەن، بيلگراد قالاهندا بييۆك ديرژاۋالار وەكيلدەرذەن عيبارەت كەگەشمە بارا. بل وەكيلدەر ئيكى ئارانى كيلشترو يولندا يوعئسلاۋيە مينيسترى مارينكوۋيچ قانوبەندەگى تەقديمى يامارعا بولعاندار:

ئالبانيا تامراندا ئاريستاۋايت ئيتلگەن يوعئسلاۋيە ميسيبەهى دراگومانى (يرمر ئيلدك ئيكنسى ئيل منەن هۆيلەشكەن ماعدا حذمەت ئيتوسى كشى بولا) بولعان ديبوراشكوۋيچنى ئازات ئيتە.

يوعئسلاۋيە ،ئۆشۆ تورالا ئالبانيياعا بيرلگەن نوتانامنداعى قانى هوذذەرذى كيرى ئالا.

پيلسودسكينك تۆب سەياسەتى.

ريگا. بر گەزيت پولشەنك تشقى سەياسەتى توراهندا پولشە سەياسەتسلەرى بنەكەهنك شول هوذن ياذا:

- پولشەنك تشقى سەياسەتن پيلسوتسكى باشقاوا. ئول بيك يەشرن ،هرلى كشى هەم ئانك كيك پلاندارى توردا حۆكوم يورتو بيك قيين. پولشەنك تشقى سەياسەتنك نوقتاهى سەويتتەر سايوزن زەعيفلەتەرو. بالتيق بويى حۆكومەتلەرى توردا پيلسوتسكى دوئلق سەياسەتن تۆتا. هۆنكى ئول ئالاردى س. س. س. ر. عا قارشى تورا تۆرعان بر ،سلبر، تب قاراى.

ياپونييە ريزا توگل.

توكيو 23 - ئييون، ژينەۋەلەگى ديگگذە قۆراليذلانو توراهندا بولعان كانفيرينسييەگە، بۆتە گەزيتەلەر بيك نق ئەهمييەت بيرەلەر. بۆتە گەزيتەلەر بردەن بولب ئامريكانك «3:5:5» تيگەن تەقديمنە پراتيست ياذالار.

ئيدارا: «3:5:5» هوعش فلوتن ئۆتتەرگەنذە ئانكلييە منەن ئاميريكا بيشەر ئۆلۆش ئۆتنەگەنذە ياپونييە 3 ئۆلۆشكنە ئۆتتەرگە تييش تيگەن هوذ.

كانتون ئشسلەر سايوزى ديمانستراتسييەهى.

شانحاى، 24 - ئييون. ياى - جۋانو قالاهندا پريدپرييەتيبەلەرذەن ياگى نالوك يناعان ساتنا ساوذا پريدپرييەتيبەهى حوژاهى ئۆترلگەن. ئبل ئشكە پراتيست يۆذلەن قالاعى بۆتە ساوذا پريدپرييەتيبەلەرى يابلدلار. بۆلا سعارعان پريدپرييەتيبە وەكيلدەرى هيگگ تالاب قويعاندار، شولار ئسندە نالوك ئيدارەهى باشلقنا يازا بيرو تالابلا بار.

15 - ئييوندە، پالبتسە قارافنان بر ئشسنك ئۆترلوى ئايقالى، كانتوندە ئشسلەر ...

بوزنك ،ذور ميتينەهى بولب ئۆتتى. ميتينعتعا قاتناشوسلار ئۆترلگەن ئشسنك گەوذەهن قالا بويندا. حۆكومەت ئۆسرزديبييەلەرى ئالدندا توقتانا - توقتانا ئالب يورنلەر.

حلەمەت بولنگن يورتى ئرگەهندە توقتاب توبەندەگى ياذولار ياذلعان پلاكاتتار ئلنەلەر.

- پالبتسە هەم حلەمەت بولنگن سيت ئيل ئيمپيرياليستارنعا قاراعاندالا قانى، مرحەمەتهلرەكنەر.

كاشين ئوذ ئيحتيارى منەن تۆرمەگە كيلب مەعلوم بولرعا تييش.

ئبتەش كاشين.

پاريژ، 24 - ئييون، پالاتا زاميدانبيا مندا رەئيس، عەدليە ئشتەرى مينسترى بارتو ذك يادعان حاتن ئيعلان ئيتتى. ئاندا: ئالتى ئاى تۆرمەگە حۆكوم ئيتلگەن كاشين (كاممونيست ديپوتات) نك بيرگەن كاماتسيبا هى قابوئيتلەهنى.

كاشين ئۆتتندەن سعارلعان پريكاۋار عەمەلگە ئاشرلا هەم ئون كون ئسندە كاشين تورمەگە كيلب مەعلوم بولرعانيش تييلە.

ديپوتات ،ئورى سبسيبە بارعان ساقنا پارلامينت ديپوتاتى حۆكومەتنك ئاريستاۋايت ئيتەرگە حاقى يوقلعنى تواهندا ريزالوتسييە كرتتى. تاوشقا قويعان ساقتا بۆتە هول گرووپپالار ئوگدار ياقلى، ئوذەك گرووپپا قارشى تاوش بيرە هۆذلمەلە ،ئورى ذك ريزالوتسييەهى 2 يۆذدە ،ئونك تاوشعا 2 يوذذە قرق بر قارشى منەن كيرى قاعلدى.

ئو - پەى - فوذك يولى قرقلدى.

انكاو، 24 - ئييون. تانيان رايوندا فين - يوى - سەن دك ئون دورتنسى كورپۆسى ئو - پەى - فو عەسكەرن تارمار ئيتب تيبەنچزانو قالاهن ئالعى. ئو - پەى - فوذك ئلگەرگى ئابرم دوۋيزييە يانلعى چۋان - لەن ... منەن ئو - پەى - فو ئۆمۆن كۆنگە تابا هيگنو بولى قرقلدى.

يان - سيندك عەسكەرى بۆتە فرونتى تاذلاب سيگنە.

پولشە سەيمندەگى كام فراكسييەنك تالابى.

ۋارشاو. پولشە سەيمندەگى كاممونيستار فراكسييەهى، حۆكومەتنك تيذ كۆنندە س. س. س. ر. منەن گارانتيبالى دوگوۋر تۆذۆتو هەم ئانى تيذ كۆنندە تەسديق ئيتەرگە كرتو توراهندا تەقديم كرتتى. كاممونيستار فراكسييەهى، شولابوق پولشەلە يەشەگەن بۆتە ئاق گۋارديستار ،ئويۆشماهن بۆترودى تالاب ئيتە.

حوژالارمنا، نەمە منەن كوگل يۆباتالار.

... كوتەرگەن ئيبنى حذرلا كاتوت 19 فابريكتى ئسندە ئالا. شونك هۆذۆمتەهندە بر ميلييون فوت بۆذ مك ئشسى ئشتەن سعارلعان. كوبيكنە قالالارذا پراتيست ميتينعلارى بارا.

حەذرگە راثلانماعان حەبەر

شانحاى، 24 - ئييون، «چاينا كوريير» گەزيتە هى «چيكاگو تريبون» گەزيتەهنك سيو - جۋانو ذاعى چان - كاى - شى پوبزندا بولعان حەبەرنەهنك ...

...

مللى حۆكومەتنك يال ئيتو ئۆمۆن زاگرانيتساعا كيتەرگە تلەگەن ئاعزالارى.

... هۆگمى هوذذە ئۆمان منەن ناتكين برلەشرگە تييش تيگەن هەم ئوذلنك ين - مى - شان منەن برگە ئشلەون ئيتكەن.

ئيشكەرمە: ،بل حەبەرذك دۆرۆتلگن كورهتە ئالرلق ئتانسلى مەعلومات يوق.

سەويتتەر سايوزندا.

پرافسايوزدار يوبەلەيى كيسكتەرلە.

7-10 نسى ئييولدەرگە بيلدەلەنگەن، پرافسايوزدارذك 10 يللق يوبيلەيى س-س-س-ر-تورهاوسلعى ئاذنامى* ئوتكەرلگەن ساقنا نورا كيلگەنلكنەن، پرافسايوزدارذك بۆتە سايوز مەركەز سەويتى ئانى هوگعاراق كيسكتەررگە قارار بيرذى.

مەيبەتى ئسمننەن پرافسايوزدارذك بۆتە سايوز مەركەز سەويتنە تيليگرام يەبەرذى. ئاندا: حينان كامپانيياهندا ياراللانعان 10 مك ماللدات ئرمەسنەن يارذام كوتلەر.

باللنيسالارذى بونەتو، دارودار ئالو باشقا كەرەك ياراقتار ئۆمۆن ئاقسا كەرەك. ئوحان قالاهندا 200،000 هوماعا ياقن يارذام يبيلدى.

پرافسايوزدارذك مەركەز سەويتى ئالارعا يارذام ئيتو يولتتان 30،000 هوم بيلدەرگە، شولابوق ئەرەندارذاعى پرافسايوز ئويۆشمالارنك ،بل نوندقا ئاقسا كرتوذەرن تييش تاب قارار سعارذى.

چيمبيرلينگە بنذك ياواب.

ئارتيم رايوندا ميتال زاۋوتتارنداعى ئشسلەرذك ترشلعى منەن بۆتە رايوندا «چيمبيرلينگە ...

سس س ر. ئيمپيرياليستار فراكسييەهى.

... هەم زاگرانيتسا ئيحبكەهى منەن تانشو مەسەلەلەرى ئۆرا.

ئوحان هالداتتارنا يارذام.

مون - يەتسين بيسەهى، حانكاو قالا - منداعى ئوحان هالداتتارنا يارذام ئيتو بە...

ياگى زاۋوت هالنا.

چيتالا، پيتروۋسكى تيگەن يەرذە ميتال ...

زاۋوت يانعان.

ميچفكا قالاهندا، تالا تيرمەنى هەم ئانك ئرگەهندەگى كراحمال - پاتكا زاۋوتى ياندى. زارار ئون مك هوماعا يتە. يانعن سەبەبى بيلمەلى توگل.

باشقۆرتۆستاندا ئستراحاوات ئيتلگەن ئشسلەرگە يارذام ميقدارى.

بيرلە، ئۆرمۆشى قيباتراق ئورندا كوبيرەك، ئوهنراق ئورندارذا ئەذرەك بولا. ئۆشۆ 1 - نسى ئييوندەن باشلاب ،بل تورنلا. بۆتە س س س ر - بر نيسە دەرەۋەگە بولنگەن. بنذك باشقۆرتۆستان بۆمووريبەتى بيشنسى دەرەۋەلە ئتورب، مندا يارذام بلاى كورهەتلە:

ياگى توعانبالاعا كەرەك - ياراق بينشتورگە (بالا پريدانى) 22 هوم، ...

حۆكومەت هەم كاپيراتيۋ مۆئەسسەهەلەرندە ئبولعن، حوسوسى كشلەرذە ئبولعن، ياللانب ئشلەگەن كشلەر بۆتەهنلە ئستراحاوات ئيتلرگە تيش ئبواب، ئبل مەسەلەلە بارى باتراك، كوتوسلەر، قايبى بر سيزوننى ئشسلەر توراهنداعنا زاكوندار برئەذ باشقاساراق.

ئستراحاوات ئيتلگەن ئشسلەر ئاورعان ...

ئيب. چيچيرين ئشكە باشلانى.

تشقى ئشتەر حالق كاميسارى ئيب. چيچيرين يال ئيتوذەن قايتب ئشكە باشلانى.

بر سەعەتتە هوگعارماعذ!

(ناۋا برانسارذك ئۆس ئايلق ئسبوردارى ئوگاين منەن)

... ئايلان ميتتەبرگە حەتلى، 1904 - ... ناۋابرانسارذك ئۆس ئايلق ئسبور... ئوتكەرلە.

... ئارمييەنك كوسندەگى تۆب شارتتار، ... ئسلەرذك عەسكەرى بلم، برذەملك، ... ئنلق هەم سەياسى ئاگللقتارن ... ذمن عيبارەت.

... برانسارذك تيرريتاريبال ميستيمداهى ... ئايلق ئسبوردارى، عەسكەرى بلمدك ... قندلارى.

... ئسبور مۆذدەتى ئذقا - لەكين بيك جيددى.

ئۆيۆشمالار، ،بل ئسبورعا حەذرلك يولندا كيلك ئرەوشتە قاتنشرعا تييشتەر: - قالاى قاتنشرعا تييشتەر؟

ئسبورعا واقتندا كيلوذى تەئمين ئيتو (ئوتكەن يلدارذاعى ئسبوردار، ئورندارذاعى ... ۋلاستارذك، ئيعلان ئيتوئشندە تييشنسە ئيعتيبار ئيتمەوذەرى بولدى)، ناۋابرانسارعا ئالاوذا بيرو، ئسبورذك يورستارى توراهندا ئاگلانمالار ياهاو...

بەعزەن شونداى حالدەر بولعنلاى، ئۆيلى بولعاعان هلناۋذار بويبنسا، بەعزى بر ناۋابرانسارعا ...

... ۋلاستنعا پراۋاكاتسيياهاوسى ئيمپيرياليستارعا قارمنا (ئانبور) بيرو.

ئسبورذك ،ئوگشلى ئۆتووى، قذل ئارمييەنك كۆللنگن نعتنوعا يارذام ئيتەر.

ۋ. لاۋرييونف.

ئاولداردا يەسلە ئاسلو ئالدندا.

... يلەلەرذك كرەتيبەن قاتنقذارى ئو... ئيكى قنو ئش ،اقتندا ئيك كەرەك ... ييە يۆرتى ئيكەنلنگى توراهندا ئيكى ... رعالا تنيش توگل.

... ذك باشقۆرتستاندا ،بل ئشكە هوگەى ... امنا ئەهمييەت بيرلە باشلانى. لاكين ئاول حالقى ئۆسن ئەلى ،بل يات بر ...

كوبە، ئسنەرى كينە، حەلچلەنەلەر، ئۆيرەنكدنەگە تيكلم بر نيسە كون ئاورو بولالار. ،بل كوگاچف كورنش ئانهف شيكلەنب قاراعان ئاول حالقنا ناسار تەئسير ئيتە. شونلقتان باشتوق ،مدنداى ژاريت تا - ۋاريت منەن شوعللەنمەى، ساماللابراق، ئاول ئاشاملقتارن قاننامتبراق ئش كوررگە، ئەكرنلەب، ئاذلا...

... هەم باشقالارذى، ئاوللق عادى ئاشنارى ... ئنقلاب كيلگەن يەش ئارگانيزم ... ئالماى. هۆذۆمتە بالالارذك ئسنەرى ...

پراگالا 5 يۆذەگلى ميتينع

... اگا. 24 - ئييون، پراگا (چيحسلاۋاكيا باش قالاهى)لا ،بيش يوذ مك حالق منەن ،ذور ميتينع ئوتكەرلدى. ،بل كاپيراتيۋ ديليگاتسييەهنك رەئيسى س س ر. ذا يورب قايتووى توراهندا ... بلعانى.

... ماننك، ماتيرياليزم تۆذو ئشنك ئۆتوەۋ ... سى ميدنك بيرذلب ئشلەون هەم كا... نارعا يارذامدار توراهندا ئيتب ئوتتى. ... كرەتيبەلەرتى ئيراهنك، ئيمپيرياليستار نارافنان س. س. ر. عا ...

قارشى ئشلنگەن بۆتە ئشتەرگە قارشى كوس قويا ئالر.

ئەرەمەى ئشسەنەرن ،ئوشۆنداى باقشى بر بولعا حالوذا كاممونيستار پارتييەهنان باشقا بر نيبنەمبنە پارتييە بلاى ئشلەى ئالماس. تيب هوذن بۆترذى. ئيراسيكتان باشقا هۆيلەوسى ديليگاتتارذا ئۆذذەرنك س. س. س. رذا يۆرب قايتوذارى توراهندا ياقشى هۆيلەنلەر.

هوگنذان، س. س. س. رذى تانو، بۆر يوذندە بردەن بر بولعان ئشسى - كرەتيبەن دەولەتن ئيمپيرياليستارذك بنسراق ئويذارنقان حاقلاو توراهندا ريزالوتسييە قابول ئيتلدى.

فاشيستار منەن قذل فرونتاۋيكسلار بەرلشى.

... ن. 23 - ئييون، گيرمانييەنك ... ئاك تيگەن يەرندە ميللەتسلەرذك ... رانوذارى ئارقاهندا ميللەتسلەر منەن ... تاۋيكتار سايوزى ئاعزالارى ئاراهندا ... بولدى 3 يوذگە ياقن ميللەتسلەر ... منەن تورعان قذل فرونتاۋيكسلار ... هۆژوم ياهانى.

فرونتاۋيكسلار قاتى يارالاندلار. فرونتاۋيكسلارعا يارذام كيلگەس تقلى بەرلشو بولدى. ميللەتسلەر تاياقلار، ريزينكە سبقتار هەم ملتقتار قوللاندلار. بەرلشەن هولك ئەر ئيكەن ياقتا كوبيكنە كشلەرذك يارالانعانى بلەدى.

قاتن ـ قىزلار ئاراهنداعى ئىشەر تۇراهندا.

ئالڭ ـ بلىمبىزدى ئاول قاتن ـ قىزدارى منەن ئورتاقلاشايق.

حەذرگى كۆنـدە بۆتە ئوقو يۇرتتارنـدا بولعان قاتن ـ قىزدار يەيگى ئىش ئۇسۇن ئوذ ئاولدارنىعا تارالابى. بى ئەلبيتتە ،بل واقتتارذا قش بوينا ئالعان بلىمبىزدى ئاول قاتن ـ قىزدارى ئاراهندا تاراتىعا بىعا تيكلم يەبرلەنب، ئيتلب كيلكەن قاتن ـ قىزدارذى ئاذاتـلقعا سعارو بىزلك توب بورىسىبى ئيكەنىن ئونوتـماتقا كەرەك.

سەويت ۋلاستنىڭ يەشەوتنە 10 يل تولب كىلىيەلە، بىزلڭ باشقۇرت، تاتار قاتن ـ قىزدارى ئاراهندا ئاكتيۇناى ئىشسلەر بارماق منەنگنە ماناراق. ئالار بۈلى كوبنەبى ئيكنى ئىلان ـ بولا ئاعوذارتقان، هەم ناذانلقتان قـوتـولب يتكەنـەرى يوق.

شوعا كورە بى ،بل يتتشيلكتەرذەن قۆتتلو ئۇسۇن ئالداعى كۆنـدەرذە قاتن ـ قىزدار منەن بەيلەنشتى نق ياهارعا كەرەك. مەثەلەن ئاول قاتن ـ قىزدارنىڭ يېتلنشب بالالارعا [illegible]

ئىشەر باشلانوون كوذ ئالدندا تۆتب، بالالار يەسلەلەرى ئاسو تۇرالارنـدا قاتن ـ قىزدارى تانشترو، قولدان كيلكەن ئورنداردا ئۆيۆشترو ئىشەرتلە هەر بـر ئوقوسى قاتن ـ قىزدارلڭ برنسى بورىسى بولرعا تىيش.

ئەلى بىزلڭ قايىبر ئاولداربىزدا ئاملعان بالالار يەسلەلەرنەنە كەرەگنسە فايدالانب يتتە ئالماعان ئورندار بار. مەثەلەن: بلتر يەى قىۋنشاق ۋولسى دەومەلنـدە ئىشسى باتراڭ بالالارى ئۇسۇن ئاى يارملق يەسلە ئاجالا. كوبنەبى تۇرلى قوتـقولارعا ئىشانب بالالارن كيلترمەنتلەر. منىعا بلار بۆتەمە قاتن ـ قىزدار ئاراهنىعا بالالار يەسلەلەرنىڭ فايدالى ئيكەنن ئالدانوق تۆشۆندرە كيلمەوذەن. مندى مەسئەلەلەر تۇراهندا قاتن ـ قىزدارعا كيڭ مەعلومەت بيرر گە كەرەك.

شولاى بولمانـداعىنا بىذ ئارتنىا قالمان باشقۇرت، تاتار قاتن ـ قىزدارنىڭ ئوكـتەبر [illegible]

تنيشلى سارالار ئالدانراق كورلەن.

[illegible]

كانتون ئاكيتپروبى ئۆركەمندە قنقاعنا مۆتـمەتلى بولمالا يەچەيكەواى ئارگانيزاتر، ئارگانيزاترشالار كورسى ئاسب، ئاذراق ئىش منەن تانشترعا كەرەك. 4) نسى يتتشەلك قوللانمالارذڭ يتتش بولماوى.

منىا ،بل يتتشيلكتەر تۇراهندا ئۆلكە قاتن قىزدار بولىگى ئالدانراق سارامن كوررگە تيش. «يۇريەن بالامى»

تيكى تلنكلە بلمەوذەرى ئارقامندا، ئوذ تلى منەنگنە مۆيلەشكەن قاتن ـ قىزدار ئاراهندامندا ئىش ئالب بارا ئالدنلار. شوعا كورە ئارگانيزاترشالار يتيەرگەندە تۇرلى ميللەتتەرذەن قاتش ۋولستارعا ئيكى تلنكلە بلكەن كشلەرذى هايلاب يتيەرو سارامن كوررگە كەرەك. 2) قاتن قىزدارذى ئۆيۆشترودا برنسى كەرتە، قاتن ـ قىزدار ئۇسۇن ماحسوس كلوبتار بولماوى، 3) قاتن

كەنسەلەرييە كورستارى تيرەهندە.

ئۆشۆ كۆنـدەرذە ئـۆفـۆ قالاهنـدا دەوام ئيتكەن ماليە، كاپيراتيف، كـەنسەلەرييە ئىشسلەرى يتتشترو كورستارنـدا ئوقوسى ئۆفۆ قالاهى يەشتەرنىڭ كوبنەبى ئستيبيىلىيە ئالر ئۇسۇنگنە كرگەن بولمالار كـەرەك، دەرسكە بردە ئۆرەتلىب يۆرۆگەنلەرى يوق. قايىنلارى بر ئاذ يۆرىنەرذە بـۆتۆنلەى تـاشلاب سەب كيتەلەر. مەثەلەن ئۆفۆ يەشتەرنەن باگاوتدينۇا، رەحيمۇا تيكەن ئوقوسىلار شولاى يـوعارـلا كورەتلكەنسە ئىشلەنتلەر. ئۆشۆ كۆنـدە ئالارذاندا ناسارئراق يۆرۆگەن زيفا زەبيرۇا تيكەن برموذئلە ئستيبيىلىيەگە ئالعاندار. ئاندای ئەرەم تاماقتارذى بوشقا ئاشاتقاسى كورسنىڭ باشقا ماندى ياعن ياتشرلما كوب ئارتق ،بولر ئيدى. ئاناعولڭ كورسنىڭ يەى كـۆننە تورا كيلترب ئاسلاووى بيك ئوڭ ئوقشاب يتمەى. بنخڭ قاراكمى ئاولدان بنيلعان يەشتەر يەى كۆنى ئوقوذى بيك ئاور ئالب بارالار. شولايوق ئاولدا حوزالقتارى بار ئوقوسىلار حوزالقتارنىا بولشلق ئيتە ئالماى ئيتنتگەلەر.

ئۇسۇنسنەن ئوقتتوسىلارذڭ ئيكى تلنكلە بلمەوذەرى ئورئسانان بر نەمەلە ئاڭلاماعان ئوقوسىلارئبىذ ئۇسۇن بيك قنن. 7 گىنە ئايلىق كورستا ئورئسانى ياتشلاب بلمەگەن ئـوقوـسىلارعا ئورئسا لىكسيەلەر مۆيلەو منەن بر

ئىشتە سعارب بولماث تيب ئويلايـم. ئـەلدە يارای كورس مۆديرى منەن ئـوقو بـولىگنى مۆديرذەرى باشقۇرت، تاتاردارذان بولووى ئىشتى بر ئاذ يتكلىيتە، بـلمەگەن نـەمەلەرىبىذنى ئالاردان مۆراشترب تۇراب.

تاتار مالايى.

منىان فايدالى ئىش سقماث.

ئاذناى ۋولسى، بايموزا ئاولنىڭ ميگنى عەلى ئومرعالين 1925 نسى يل كەنسەلەرييە ئىشسلەرى يتتشترو كورستارنىا كامانديروفكا ئالب كيتـكەنىى، لەكين ،ئـول كورس بـۆتەرگە 20 كۆنگنە قالعاس تاشلاب قاينب كيلدى. بيك يامان ئىسەرگە هالتشا باشلاعـاس كامسامول مافتنان‌دا سعارلـدى. بـتيل شول تامـتلا رازۆبرستكا منەن ئۆفۆ قالاهنداعى مـاليە، كاپيراتيف ئىشسلەرى ئەذرلەو كورستنا قاينـاندر كامانديروفكا ئالب كيتكەن. قۆربان بايرامندا قاينب، تاعنلا ئسب ئيترب، ئۆرامدا ئوسراعان بر كشنكە «مين كم؟» تيب كوكرەڭ قاعب، شولايوق قايىى برەوذەرذى تـوقماى يـاذب تورقتتب يۆرۆنى. ئاندای كشىئرەتتنە ئينووى ئۆمۆتيەنذەرذى ئۆرامحوت تـۆتب ئـوقتماعان ئارتق ،بولر ئيدى.

بۆركوت

فيليەتون ئورنندا.

تەربييە شولمىنى؟

بنيل، ئاول ئۇسۇن، كوبكنە، نقلى ئەذرلەنگەن، ئىشسلەر تۆركۆمى متعاروذا، ياقشى ئوق عەمەلى‌ئادەمدار ياتاى ئالدق. كاپيراتسييا، عەدلييە، ميليتسييە، توبەن سەويت ئاپپاراتتارى ئىشسلەرى كورستارى ئاسلب، كوبنەى ئيندى بۆتتىلەرذە، كورسانتتارى ئاولدارعا تارالدنلار.

كەنسەلەرييە كورستارى 7 ئايلىق. تامى بر نيسە ئاى واقتتارى قالمان.

تيىذەن ئولدا بۆتەر. ئاندا ئوقوسىلاردا ئاولدارعا تارالب، ئاولدڭ مەدەنى كـۆسەرى بولب هانلرذار.

ئوذ ئۆشتەرلنە يـۆكمەتلگـەن ئىشەرذى ئانقارا ئالرلق مەعلومەت ئالب قايترذار.

كورستاردا بارعان ئوتو ئىشەرلنە قاراب منىى شبكلەنمەى ئيترگە تورا كيلە.

ئە ئيكنسى ياقتان،

ئيكنسى ياقتان ئىشەر ماقتارلـق تـوگـل.

ميگە كورستاردا يش بولرعا تورا كيلـمەلە، دۆيم سابرانيالاردا بولعانم يـوق ئيدى. نيسكتر بر كۆن شولاى دۆيم سابرانياعا تـورا كيلدم.

سابـرانيانـى ئالب بـارو ئـۆسۇن رەئيسى، ياذوسى هايلاودڭ نى تيكلم هوذ كورەشتروگە بارب يتكەنن، ئۆذاقتا هوذلعانن مۆيلەبنە تۆرماليم.

كۆن تەرتيبى:

كورس مۆديرى داكلانى.

حوزالق ئىشەرى تۇراهندا.

ئۆچكوم هايلاو.

تاعنلا، كمدر شوندا ئستيپيندييەنى بۆـتۆنلەى قولعا ئالو ـ ئالماو مەسئەلەهىن كوتەرذئلە، ئانى 4 نسى مەسئەلە ئيتب بر كتتنلەر.

ـ ئيبتەشتەر، كۆن‌تەرتيبنى تۇراهندا نيندەى ئوذگەرشتەر ئۆتلمەلەر ،بولر‌ ـ تيذى، رەئيس، كمدر:

ـ ئۆچكوم هايلاعاس ئانڭ داكلانى تڭلاو كەرەك، تيذى.

ـ ميگە هوذ، ميگە هوذ بير ئەلى!

ـ ئيبتەشتەر شاولاماعذ.

ـ ئەينە مۆيلە.

ـ ميگە بير ئەلى، مين مۆيلەيم، ئاوشـمارى ئاتنندا سابرانيا قابلانب قالدى.

،ئول ئارالا بوەم ـ هەرەم سابرانيانان تـا با باشلانتلار.

مۆيلەنتلەر. ئۆچكوم داكلانى تۇراهنداعىنا تـوگل، ياتاقخانەلەردە ئورماعان كورسانتتارعا ئاوش بيرو ـ بيرمەو تۇراهندالا بيك ئۆذاق هوذ كورەشتردلەر.

ياتاقخانەلە ئورماعان بر كورسانت:

ـ بيرمەگذ، هذذڭ تاولشتعذ ميگە كەرەگمەى، قايتمدا كيتەم مين، تيب لبرذاب قويذى.

يارای ،بل يۆتتى. حەذر مەسئەلەگە كوسەلەر ئيكەن تيب تۆرمام، تامىلا ئۆچكوم.

تامىلا شاوشو، تامىلا هوذ كورەشتاروذەر.

هۆذنۆمتە: ئۆچكوم داكلات ئەذرلەمەگەن. كيلەمى سابرانياعا قالدرتلا.

ئيكنسى مەسئەلە: ،كورس مۆديرى داكلانى.

ئۆچكوم داكلانى تۇراهندا هوذ كورەشتروذەر بارعان مدلە ،كورس مۆديرى:

ـ ئيبتەشتەر، ئۆچكومدڭ داكلانى ئەذرلەنمەگەن. ئالارعا ئەذرلەنرگە كەرەك.

ئالارذڭ داكلانى بيت مينم داكلات كووك توگل، مينده منىا بارلق ميفرذار، كەرەك مانيريالدار (داكلات ئۆسۆن) مين ئەذرلنميـنە باتاى ئالوم، تيذى.

رەئيس:

ـ ئيبتەشتەر ،تنس بولتعا كورس مۆديرى داكلانى بولا، تيذى.

مۆدير:

ـ ئيبتەشـتەرا ئيرنەگە مينم تاركافروەقا بر يۆڭ داكلات بيرەەم بار. ،بل بر، ئيكنسى هنذڭ واقتلعنذى ئۆذاقا هـوذب تورو بـرذە كيلشكەن ئىش توگل.

مين بۆگۆن داكلات ياتامايم، تيذى.

كمدر: ئۆچكومدا ياتامانى، مۆدير ياتامن تيـذى.

مۆدير ئۆذلنىكن هوذ ئيتتى داكلات تڭـلانمانى.

حوزالق ئىشەرى، ئولدا ئەذرلەنـمەگەن بوماى، ئولدا شولاى قالدرلدى.

سيت كشلەر بولعانعانلر، كورس مۆديرى ئيكلەندى بوماى، سابرانيالا بر مەسـئەلە قارالماعا. ئوياث بولرتيب ئويلابتر. دوررەنسى مەسئەلەنى كوتەرب سـقتى. ئالاش كيلتنى.

ـ هوعا. ئوتقاتاقسانو لەنمەگەن، شولارذى تولـەهڭ هنگە 8 هوم ئانسا تيبە.

ـ مۆدير ئاماى نيـگە ،ئـول ئالاى. ئالارعا كوبتەن تولەنگەن تيگەندەر ئيتى بيت. هوذەرى برى ـ ئارتتان برى ياوا باشلانى.

تامى شاوشو، تامى‌هوذ كورەشتروذەر كيتتى. شول تيخلم شاوشوعا، سنذاب تورا ئالمانم. كاريدورعا سقتم.

ـــ

منىا هنگە سابرانيا.

منىا هنگە ئاولڭ مەدەنى كوسەرن ئەذرلەو، منىا هنگە يەمەعەت ئىشسلەرن ئەرـبيەلەو.

مينم باشم:

برنسى: ئەگەر كورستا ئوتكەرگەن 7 ئاى ئسندە كورسانتتار سابرانيا تەرتيبىن بلمەهەلەر.

ئيكنسى: ئالاردڭ شول قيبانلى سەعەتتەرى ئالاش، تارتتش‌منەن يوققا ئەرەم بولما،(8 سەعەت واقت ئسندەبرداكلات تڭلانمانى، قـورى ئالاش منەن سابرانياتوتنى.) ئالاردان نيندەى ئىشسلەر سعار هولڭ؟ تيـگەن ئويندار منەن بۆتالب قالدى.

تييشلى ئورگندار كوذماللعى ئەلى واقت ئوذماهان، يەمەعەتسلك ـ سەياسى تەربييەنى ئەرەنيتو كەرەك.

ع. ئيلباى.

تير ئسبور كوڭللى ئوتتى.

ئاتلى قىذل عەسكەرذەر.

بنيلمى تير ئسبوردا ئاتلى قىذل عەسكەرذەرذڭ ئۆيرەنو ئىشى ئوتكەن يلداعىلارعا قاراـعاندالا ئوڭشلى هـەم كوڭللرەك ئوتتى. ئوتكەن يلداردا تير ئسبوردڭ كوذ كۆنى ئاولدا ئىشنڭ كوبرەك واقتنىا تورا كيلووى تيرئارمىستەر ئۇسۇن ئوڭايىذراق ،بولو ئوتتۆنە، بى ئالاردى ئوذ ئانتارى منەن كيترە ئالماى ئيناك. كوب واقتتا ئالار ئوذذەرىلە: نيگە تير ئسبور ياذعى سەسو بۆتكەس بنيلماى ئيكەن، ئالاى بولعاندا بى ئوذلبذڭ ئاتتارىبىذ منەن كيلر ئيناك، تى تۆرعاينتلار.

بنيلمى تير ئسبوردڭ ياذعى سەسو بۆتكەس يتيلووى، يترلى عەسكەر تۆذۆلشى ئىشن بيك كوب ئوڭايلانى. بنذە، باشقۇرتۇستان يەشتەـرلنڭ ئوذى منەن برگە ئوتكەن، برگە ئىشلەگەن، عۆرف ـ عەذەتى منەن تانشقان ئوذ ئاتتارنىا ئاتلانب كيلوذەرن كوردڭ. تير ئارمىستەرذەن ئۆيرەنو ئىشنە نق بيرئلب، هوعش تيحنيكەهنە‌گى ياڭقالار منەن تانشب، هوعش يامەرن تامىلا ئارتترب تارالدنلار.

منىدا شونىلا ئيتب كيتەرگە كەرەك: باشقۇرتۇستان ئىشـدەرى يترلى ئاتلى عەسكەر تۆذۆلشى ئىشلەنە ذور ئيعتيبار منەن قارايدار. يترلى ئاتلى عەسكەر سافنىدا ،تۆروسىلاردڭ بنيلمى تير ئسبوردى ئوذ ئاتتارى منەن ئوتكەروذەرى شونى كورەتتى.

رەحمەتوللين.

چيمبيرلينگه بىذنڭ ياواب.

ساقرو.

«چيمبيرلىنگە بىذنڭ ياواب» ئيسـكادرىلىيەعى تۆذو فونـدىنا 3هوم ئانسـا كرتب توبەندەگى ئيپتەشتەرذى تيكلەشرگە ساقرام:

[illegible]

ر. عوبەي، س. موسين، ز. ئابولين، ن. يەبداريەف، ى. زداتى، يوماكيى، ميرابى، مە عـازف، بيكبولاتى، (ئابكاەول) ع. عيسمەتى (تاركامپروس)، واهيدى (پاليتپراسۇيت)، حەبيبى (گلاۋليت)، بوماعوزين (تاركانورگە)، تۆحفەتوليندەر (تاركازيم).

ع. ئيلباى.

يىر يۆذندە كوبمى حالق يەشەي؟

بۆرۆن زامانداردا يىر يۆذندە كوبمى حالق يەشەۋن دۆرۆث بلە ئالماينار ئيذى، حـەذر نيندەى حالقتار، نيندەى ميللەتتەر هەم عيرقتار قايذا، كـوبمى يـەشەوى تـۇراهندا دۆرۆث سيفرذار كورەتب بولا.

نيمس عاليمەرلنەن ئا. ميوللبر، «گيبا باليتيك» تيگەن نيمس ژورنالندا، ئيك موگمى سيفرذارعا تاياتب، يىر يـۆذندەگى حـالقتار تۇراهندا دۆيم قاراش ياذب سعارذى. ،ئـول، يىر يۆذندەگى بۆتە حالقتارذى 18 گروپپاعا بولتب، ئالارذى هاندارنىڭ كوبلگى، تەرتيبى منەن بر ـ بر ئارتلى تلب كورەتتە.

برنسى ئورندا ياوروپا ـ ئاميريكا حالقتارى گروپپامى تۇرا. بنلار بارلمى 658 مـيلييون كشى ئيتەبلەتە. ئيكنسى ئورندا كۆنسغش ئازيا حالقتارى تۇرالار. بـنلار 576 ميلييون كشى مانالا. ئانان قالا: هيند حـالقتارى ـ 317 ميلييون؛ نيگرذار ـ 107 ميلييون؛ ئاريتتال شەرق حـالقتارى ـ 100 مـيلييون؛ مـالاى ئوتراوذارنىا يەشەوسى حالقتار ـ 67 ميلييون ئيتەبلەنەلەر.

قالعان 12 گروپپالاعى حالقتارذڭ هاندارى بنلارذان كوب كەم.

ياوروپا ـ ئاميريكا حالقتارى گروپـپامى ئوذى ياڭنان 12 بولككە ئايرلا. بـنلار ئاراهننان ئيڭ برنسى ئورنداگيرمان حالقتارى تۇرالار.

بنلار ـ 250 ميلييون كشى؛

ئانان هوڭ رومانتلار 207 ميلييون،

ئىسلاۋەندەر ـ 165 ميلييون،

بەلە كەى تۆر كۆمەر ئە توبەندەگى حالقتار كرەلەر.

ئيرانلتلار ـ	12 ميلييون؛
مازارذار ـ	10 ميلييون؛
گروزيندار ـ	6,9 ميلييون؛
ئيستونذار هەم فيندەر ـ	4,7 ميلييون؛

گيرمان حالقتارنىڭ ئيڭ ذور تارماعى ئانگلو ساكسون حالقتارى ،بولب، 133 ميلييون مانالا. ئانان هـوڭ نيمستەر 100 مـيلييون، بنلار 60,2 ميلييونى گيرمانييالا، 8 ميلييونى قوشما ئاميريكا ئىشتاتتارندا، 6,1 مـيلييونى ئاۋستريالا، 3,1 ميلييونى چيخ ـ ئىسلاۋاكييالا، 1 ميلييونى پـولشەلە هـەم 1 ميلييونـدان ئارتتعراعى سەويتتەر سايوزنـدا هـەم باشقا ئيلەرذە يەشەينەر.

ياوروپا ـ ئاميريكا حالقتارى گـروپپاهندا ئۆسۆنى ئورندا ئيسپانييالتلار تۇرالار. بنلارذڭ 22 ميلييونى ئىسپانييالا، 43 ميلييونى يەنوبى ئاميريكالا تۇرالار. بنلاردان هوڭ ئيتاليالتلار ،بولب، هاندارى 46 ميلييون، فرانسوزذار 44 ميلييون (هوگمتلارذڭ 35,2 ميلييونى فرانسيالا، 3,25 ميلييونى بيلگييالە يەشەينەر.)

كۆنسغش ئازيا حالقتارى ئاراهندا برنسى ئورندا قتايذا تۇرالار. بنلارذڭ هاندارى 430 ميلييونعا يتتە. ياپوندار هەم قورييەلتلەر بارلمى 80 ميلييونعا.

يەهودتەرذڭ 3 ميلييونى پـولشەلە، 2,8 ميلييونى سەويتتەر ئيلندە، 2 ميلييونى قوشما ئاميريكا ئىشتاتتارندا، 820 مڭى رومانييالا، 600 مڭى گيرمانييالا يەشەينەر.

يىر يۆذندەگى حالقتارذڭ هانـى ئارتـو، هوگمى يۆذ ،يـل ئسندە بـيك شەب ئـالما ئاتلانى. 1800 نسى يلدا (منان 127 ،يل ئالڭ) يىر يۆذندە بارلمى 775 مـيلييونعا حالق يەشەى ئيـذى. 1900 نسى يـلدا 1 ميلييارت، 564 ميلييونعا يتتى. ئە 1925 نسى يلدا ـ 1 مـيلييارت 864 ميلييونعا بـارب ياتتى.

باشقا حالقتارعا قاراعاندا مالايلتلار (مالاى ئوتراوندامى حالقتار) ئيڭ كوب ئارتوسىلاردان مانالالار. بنلارذڭ هاندارى شول كورەتلگەن واقت ئسندە 6 تاپقر ئارتقان. بۆتە حالقتارعا قاراتا پرانسيتتى 3 تاپقر كوتەرلگەن. ئانان قالا شەب ئورسمالگەن حالقتار ياوروپا ـ ئاميريكا حالقتارى ،بولب، بنلارذڭ هانى 3 يارم تاپقر ئارتـقان: 185 مـيلييوندان 685 ميلييونعا كوتەرلگەن.

توب ياوروپالتلار 1800 نسى يلدا يـىر يۆذندەگى بۆتە حالقتارذڭ ئوندان 9 ئولۆشنى حەتلى ئيتتى. 1900 نسى يلعا تيكلم دورتتەن ئۆس ئولۆشكە، ئە 1925 نسى يلدا ئۆستەن ئيكى ئولۆشكە ئوتتى. ،ئۆشۆ كۆندە كورەتـلگەن واقت ئسندە توب ياوروپالتلارذڭ هانى دورتكە تاپقر ئارتقانـدا، ،بـل گـروپپانڭ ياوروپا ،تشندە يەشەوسى ئاعزالارنڭ هانـى 12 تاپقر ئارتقان.

ئۆفۆلە

* ئۆذەڭ تل كامپسيەهى، بنعا تيـكلم تلمە قايىى ئۆيۆشمالارذڭ ،كورس ئاسب، ئىشـسلەر ئەذرلەوذى ئـوذذەرى ئـالب بارودارن يۆنۆرودى كەرەڭ تابتى. ،بل كورسارذڭ بۆـتەمن مەكتەب‌كە ئمولدرو ئـۆسۆن ئىسمىنا تۆذۆب كەرەكلى ئورندارعا تابشرذى.

* ئۆذەڭ تـل كەمسيەهى ناركامزيمەلە حلمەت ئيتوسەلەرذڭ ئيتەلگەن قاراب مۆندا باگتتان 42 كشتى تاتار ـ باشقۇرت ئىشسلەرى منەن ئالشترعا كەرەڭ تابتى. ،شونڭ ئۆسـتۆنە 3 نسى رەزرەت بير ئولسەوسىلارذڭ 91 كشتنەن 50%، 2 نسى رەزرەتەگى 19 كشتەن 50% تن تاتار ـ باشقۇرت بير ئولسەوسەـلەرى منەن ئالشترعا كەرەڭ تـابتى. ئـلڭ ناركامزيمدا بۆتەمى 755 حلمەتسى ،بولب شولاردان تاتار ـ باشقۇرتتار 134 كشى بولما، ،منىـڭ موگنىدا 176 ئىشسى بـولاساق (بير ئولسەوسىلەر منىدا ئيتەبلەنمەى).

* باشقۇرتۇستان يۆمهورييەتتلە حليبپرادوكت، گامبانڭ. مەسكو پاتربب مايوزى، تسينتر مايوز برنسى ئيبونگە تيكلم پـلان منەن 2,349,868 تسينتتنير ئيگن ئەذرلەگەن. ،بـل مان يللق پـلاننڭ 102,6 پراتسينتى بولا.

* باش. ئومارتا قۆرنى مايوزى ئاوەوست ئايتنان برنسى عينوارعا تيكلم 20 مڭ ،پۆت بالاوذ ئەذرلەرگە تۆيش. ئەلى ،بل ئايـلارعا كرلەگەن بولمالا، مايوز حەذرگى كۆنـدە 3 مڭ ،پۆت بالاوذ ئەذرلەبەنە قويعان.

* 19 نسى ئيبوندە 22 نسى ئيبونگە تيكلم (4 كۆن ئسندە) گاسسترامحقا ئاقسا بوللاب 65 يانعنلڭ ئاكتنى كيلگەن. ،بـل يانعنداردا بۆتەمى 161 حوزالق يانعان.

* قالا كامموناللى حوزالق بولتگى بوما ـ رى باذارذى تەرتيب‌كە مـالا باشلانى. منىان

،هوڭ ،بل باذاردا ،ئۆتن مانلماياسى. ،ئۆتن باذارى بسەن باذارتىا كوسترلە. ئامى ئۆتتلە سەى مانوذاردا يۆتۆرلە.

* قالا كامموناللاى حوزالق بولتگى كيـسەگنە بـاذارعا مانو ئۆسۆن 10 لاريوڭ يتـلەك يتمش ئالب بارعايتى. يتللەڭ مانوسىلار لاريوكتارذى ئالو ئۆسۆن تران ئەكەمت كيلب ،هوعتشب يۆتتتلەر.

* گامبيتناى دۆوزذڭ بـۆتە كاريدورى ئامفالت منەن قابلانا باشلانى. لەكين ،بـل ئۆرەتتەگى مانوسىلارذڭ ئۆذذنە تيگەن ئولۆش ئۆسۆن ئاقسا بيرمەى يۆرگەنلەرئلە بار. شوعا كورەلە باگتتان 3 كۆن ئسندە ئەگەر ،بل ئاقسالار بيرب يۆتۆلمەهە باشلانعان ئىشتڭ بارتى بولما قالووى مۆمكين.

* قالا كوپيرذەرنتەن يۆرو ئۆسۆن قويلعان تاكسانى ناركامفين كرەشتيبەنلەر ئۆسۆن ئاور تابتى. ،بل تاكسا قالا سەويتتڭ ئولترشتنىا باگتتان قارالماق.

* «باگى بازارييە پيۋا زاۋتى ئىشـالوايـلارذا پيۋا مـانوعا ئرۆحسەت حـۆراهالا قالا سەويتى بنعا ئرۆحسەت بيرمەنى.

* ،ئۆشى كۆنـدەرذە قالا سەويتى باذاردا سانيتارناى تەرتيب هالاو تۇراهندا ياڭى قارار سعارا.

نەمە بولعان؟

* باگاروت ئـورامى №74 دە ،تۆروسى عينولليننىڭ كنعمتەن ئيرڭ باتسامندا هادى كـشەـفتنيىى ئاقسا ئورلاب تۆتلعان.

* ئورلانعان 48 ياولق هەم 12 ئالبابقس منەن ئوشچيلىيەلە №17 يۆرتـدا مۆمتابى مۆدير تيگەن يەش ئومر تۆتلعان.

* شەريب ،ۋولسى، ئـاق باش ئاولـنى كرەشتيبەتى س. حبسامتدينتڭ يوعارى باذاردا 2 پالتەمن هەم قاتن، بالاماعامنا تيب ئالعان ميتسا تاوارذارن ئورلاعاندار.

* باشتوركتا تاوار ئالعان مـەللە ميدـ يانونيندڭ كنعمتەن ئاقسا ئورلاب ز. يانگاـگارى تۆتلعان.

* ديتلومدا تەربييەلەنوسى 13 يەشلڭ ئ. پاۋلۇۋا ئاق ئيتلە ،هو ئيتگەندە باتقان. گەوذەمى تابلماعان.

واقتلى ريداكتر د. ،يولتى.

Врид. отв. редактора Д. ЮЛТЫЕВ.

گەزيت ئالدروسىلار قۆلاعنىا.

«باشقۇرتۇستان» گەزيتن ئالدرو سىلار ئاراهندا

لاتـاراى ئويناـلاساق.

لاتارايذا: سيپاراتر 41 هوملق، مـاى ياذعس (ماسلابويكـا) (25 هوملق)، هابان (28 هوملق) هەم بـر نيسە هوم تۆرلق ئومارتاسىلارعا كەرەڭ ياراقتار بار.

بنلارذڭ كمدەر (ئۆسەر ئايلقمى، ئالتشار ئايلقمى، بـرەر يللقمـى پـادپيسچيكتار) ئاراهندا ئويناـلووى، ئويناـلو واقتى گەزيتتە ئايرم ئيعلان ئيتلەسەڭ.

ئەگەر بوشلاى؛ سيپاتر، ماى ياذعس، هابان، ئومارتاسلق كەرەڭ ياراقتارن ئالاهعذ كيلەمە

«باشقۇرتۇستان»

گەزيتن ئالدرعا ئونوتماعذ.

تۆرلى كۆندەلڭ مۆهيم مەسئەلەلەر، حۆكومەتتڭ ياڅى قارارذارى، س.س.س.ر هەم سيت‌ئيل حەبەرذەرى هەم باشقالار منەن تانشب تۆرايم تيەهڭ

«باشقۇرتۇستان»

گەزيتن ئالدرب، بر دومير‌ندە قالدرماى ئوقب بارا!

ئالدرو حاقى توبەندەگنسە:

	1 ئايعا‌ياذلهاڭ	3 ئايعا	6 ئايعـا	1 يلعا
«باشقۇرتۇستان» ئوذئگنە نيبارى	30 تين	85 تين	1هوم60ت.	3هوم40ت.
«باشقۇرتۇستـان»، «هابان» ژورنـالى‌منەن برگە	45 تين	1هوم20ت.	2هوم30ت.	3هوم40ت.

«باشقۇرتۇستان»عا 1 يللق پادپيسچيڭ ،بولب ياذلعـان كشتلەرگە «هابان» ژورنالى توشمىا ئيتب بوش يتبەرلە.

ياذئلو ئاپ ـ ئانهات:

هەر بر پوشتا بولگتدە، ئاگينتستۇامندا، توگەرەڭ پوشتالاردا هەم هانـگەزيت تاشوسىلارذالا ياذذررعا بولا. گەزيت توقتراماى كيلب ،تورەن ئۆسۆن بر بولى 3 ئايعا، 6 ئايعا يەكى 1 يلعا ياذذرعان ياقشى، ئەذريسكذى‌لە دۆرۆث ياذذر ئيذارا

Уфа, Типо-Литография «Октябрьский Натиск» БЦСНХ.

Башглавлит № 591.

ئوقو - ئوقتتو مەسئەلەلەرن تيكشرەبز.

ئارعاياشتا II نسى بانقس باشقورت مەكتەبى.

1921/22 نسى ئوقو يلندا ئارعاياشتا 40 يلدان ئارتق دەوام ئيتب كيلگەن مەتەل مەكتەبى II نسى باتقس مەكتەبەرتيبنلە ئيلەندرلەلە، ئول ساقتاردا ماندى مەعنەوى يتشەلكتەر ئاراقەندا ئوز ھەنن كورمەتە ئالرلق حەلگە كيلب يتە ئالماعاينى ئەلى.

24 - 1923 نسى ئوقو يلندا مەكتەب باڭتان ئويوشترلب، ئارعاياشقا كودرتلە ھەم حەزرگى باشقورت ميللى مەكتەبنە نبـگز ماللنا ھەم كوسلترەك ئوقتتوسلار مەنەن ئوتتەلب 24-25 نسى ئوقو يلندا نقلى پراگراممـا ئاتتقا ئاللنا. شولوق يلدى مەكتەبنڭ ماندى ياعى دەولەت بيودژيتتنە كوسرلـب ئيتو بوتورب سققان ئوقتتوسلار ئوتتەلە، كوتوبحانا ھەم فيزيكا كابينيتى ئويوشترو يولندا سارالار كورللە. 80 كشلك ئينتەرنات ئويوشترلب، مەكتەب حەزرگى حەللنە ئەيلەنە.

مەكتەب ئوشو كوزندە 80 دەن ئارتق بالانى ئسنلە ئالب، بەلەكيكنە بولھالا فيزيكا كابينيتى. ئورتا دەرەۋەلەگنە لەكين كوندەن كون بايب بارعان كوتوبحاناسى بـار. بنيل ئارعاياش تاريحندا برنسى تـابقر مەكتەب بوتورگەن 20 لەب ئوقوسنى سعاردى. ئارعاياش ئوسون برنسى قارلوعاستار ھـالعان ،بل ئوقوسلاردڭ كوبنوى يارلى باشقورت بالالارى ھەم بوتەھنلە تنبەرلك كيلمەى كوز ئوتولەگى پراق تبحنيكە مەكتەبتەرتنڭ تەساسى گروپپالارلنا كرە ئالاساقتار تيب ئومت ئيتەرگە [illegible]

[illegible]

ئەدرلك سينفتارى بوتەرگە تنيش توگل.

ئوقتلەگى بوتە تبحنيكومدارداۋ تـيەرلك باشقورت، تاتارذار ئوسون يتكتلك ياەو ،ئوبى مەنەن I-II- نسى ئەدرلك سينفتارى يەشەب كيلە. لەكين نى ئوسوندر، ،ئوشو ئەدرلك كورستارن بوتورو تورامندا ئويتار يوتللە. ،بل ئەدرلك سينفتارنڭ ئەھمييەتى ئەلبيتتە بيك ذور. ئاولداردا، بيگرەكتە باشقورت ئاولدارندا يتنى، ھيگز يللى II نسى باتقس مەكتەبتەر بيك ئاز. قايھنبر كانتونداردا بولھالا، پراگراممانى كرەگنسە ئوتە ئالمايدار. بنذڭ تيحنيكومدارنڭ ئورتاق ئوقو بورتتارتنان ھاالب، مندا ئيتو ئوسون يتنى - ھيگز يللق مەكتەب بوتورو مورالا. شولاى بولعاس تبحنيكومدارذڭ تەساسى سينفتارتنا تورادان تورا بارب كرو ئوسون قاراكەى باشقورت، تاتار ئاولدارتنان 7 يللق مەكتەب بوتورگەن يەشتەر بيك ئەز تابللاساق، ،بل ئيتدى كوبكنە باشقورت، تاتار يەشتەرن تيحنيكومدارعا كـروذەن مەحـروم ئيتو تيگەن سوذ بولا. ئوقوسى: و. ع.

منى ئونوتماۋقا كەرەك.

موگەسى واقتتـاردا، بيگرەكنە سەۋيت ئسبزدارى واقتندا كرەتتيەتنەردڭ ئيك ئەھمـ ميەت بيرگەن نەمەلەرى مەعـاريف ئشتەرى بولدى. يالپى بيگرەكنە مەكتەبتەردڭ يتشھ بولوونتان زارلاندى. مەثەلەن، تـاميان-قـاتاى كانتونى، نونعاتار ۋولسندا 23 ئـاول بولـب، شولاردڭ 10 ئاولنداعنا مەكتەب بولعى [illegible]

[illegible]

ئشلكھن سەۋيت ئاعزالارن ئالشتروعا كەرەك.

[illegible]

مەركەز ياڭى تورك ئەلفبا كەميتەتنڭ برنسى پلەنومى تايانى مەنەن بذذڭ بورستارنز.

[illegible]

ئالدا تورعان موھيم مەسئەلەلەر

ئيگن ئەدرلەو ئشنە ئالدان ئەدرلەنرگە، ئوتكەنلەگى ياڭلشلقتاردى قاباتلاماۋقا كەرەك. كاپيراتيف ئشتەرنە يالپننى ئلقترو ھەم كاپيراتيف ئشتەرن يەنلەدترو يولدارى. ئوسمانعەلى ۋولسندا حوزالق ئشتەرى كيكەيە ھەم مەدەنيلەشە.

ئيگن يىناو ئشنە كاپيراتيفتاردڭ ئەدرلگى نيسك؟

ئيگن ئەدرلەو ئوسون ياڭى دوگوردار تۇذو. كاپيراتيفتاردى تاوار مەنەن تەئمين ئيتو، ئيگن ئسكلات ھەم موگەزەيەرن ئيگنسلك رايوندارتنا ياقن ئيتو ھەم پريمييە مەسئەلەلەرى.

ئيگن ئەدرلەو ئشنە توبەن كاپيراتيفتار بذعا تيكلم ئوذذەرتنە تنيشلى ئورندى ئالا ئالعاندارى يوق. ئوس - دورت ،يلمن تەژريبەلەردەن ئـاڭلاشلوونتا قـاراعاندا ،بل ئشتنڭ كيكەيەووتنە توبەندەگى ئشتەر قوماماولاب تورا. شونڭ ئوسون ،ئول نەمەلەردى بولدان ئالب تاشلاو تورامندا ئالدان ئوق -ارالار كورركە كەرەك.

برنسى ھەم ئيك موھيمى- ئيگن ئەدرلەى تورعان (حليبا زاكاناويتلنى) ئوركندار مەنەن نقلى دوگوز ياھاشرعـا كەرەك. ،بل دوگوردا ئيگندڭ باتوراھى، ئانڭ حاقى ھەم تابشرللو شارتتارى بيك ئـاسق كورھەتلـرگە تنيش. ئوتكەن يتل يامعرلى بولعانلقتان ئيگندەردڭ باتوراھى ھەم قورنلق دەرەۋەمن تورامندا بيك ذور ئاڭلاشلماۋذار بولعالانى. شولاى ئوق حاقى تورامندالا قرقا بر تورما بيلدەلەنب بيتمەنى، تـاركامتروك تاراقنان بيلدەلەنگەن حاقتـى، ئاگينتتار يترتنە يپتكرمەتتلەر، ،بل حەل ئيگن يىناوسى كاپيراتيفتارعـا بيك نـاسار تەئثير ئيتتى.

كاپيراتيفتاردڭ ئيگن ئەدرلەوذەرى، ئالاردڭ تاوار ئوتكەرو ئشتەرتنە كوپر بولرعا تنيش، لەكين ئيگن ئەدرلەو ميدـگلندە كاپيراتيفتاردا يىتەرلك دەرەۋەلە تاوار بولماو، يەكى تاواردڭ تورى كرەتتيەتنەردى قەنەعەتلەندرولك بولماوى، ئالاردڭ ئيگن ئەدرلەوذەرتنە، تاوار ئەيلەنشنە زارار بولب توشە. شونڭ ئوسون توبەن دەرەۋە كاپيراتيفتاردى حەذردەن ئوك كەرەك تاواردار مەنەن يىتەرلك دەرەۋەلە تەئمين ئيتب قويارعا كەرەك. شونڭ مەنەن برگە تاواردڭ ذاتى ياقشى بولو، ئانڭ حاقى قالالا ھاتنلا تورعان حاقتان ئارتق قيبات بولماو مەسئەلەلەرتندە ديقەت ئيتەرگە كەرەك. كاپيراتيفتاردا تاوار بولماو، بولعاننڭ حاقى قيبات توبلعانلقتان ئوتكەن يللاردا كرەتتيەنەر 60، حاتتا بوذەر ساقرملى يترذەن ئيگندەرن قالاعا كيتورب ھاتارعا مەژبور بولدىلار. ئيگن يىناو ئشنە تاعنلا ئەھمييەتلى بر مەسئەلە ئيگن ھالا ئورعا ئسكلات ھەم موگەزەيەردڭ ئيگنسلك رايوندارتنا ياقن بولووى ھاتالا.

ئوتكەن يلداردا ،بل تورالالا يىتشھلكتەر بولدى. كوذگى يامعرلى كوندەردە، يسراق يول مەنەن 50-60 ساقرم قەذەر يترگە ئيلتب بوشاتو، كرەتتيەن ئوسون بيكل ئش توگل. ئەذ ئيگنلى بيگرەكتە ئاتى بولماعان كرەتتيەنەر شونان قورقب ئيگندەرن حاسايدارعا ھاتارعا مەژبور بولالار.

كاپيراتيف ئـارقـرى ئيگن ھاتقان كشلەرگە پريمييە مەسئەلەھنلە ذور ئورن ئوتا. ،بل ئش بر ياقتان كاپيراتيفتاردڭ ئاعزالار ھانن ئارتترعا، ئيكنسى ياقتان حـالقنڭ كاپيراتيفقا قاراشتارن ياتشرتا. ئالاردى حاسايداى ساوداگـەرذەردەن براقلاشترا. شونـڭ ئوسون ئوتكەن يلداعى ئيگـن يىناو كـامپانياھننڭ موذلمتەمى مەن حالقنى تانشترعـا كەرەك. بيگرەكنە، ئوتكەن يلداعى ئيگندڭ ئيكسپورتقا كيتووى، ئانان كيلگەن فـايذا يەكى زارار، ئانڭ سەبەبتەرى تورامندا كـرەتتيەنەردى حەبەردار ئيتەرگە كەرەك. ئوتكـەن ،بل كاپيراتيف ئاقرى ئيگن ھاتقان كشلەرگە بتيل پريمييە بيرللەمى، بيرلمەھە ئانڭ سەبەبتەرى تورامندا توشندررگە كەرەك.

ئيگن ئەدرلەو كامپانياھى باشلانوعا واقت ياقنلاشب كيلە. بنذڭ كاپيراتيف ئويوشمالارى ،بل ئشكە ئەدرلەنگەنـدەرمى، بوعـارللا كورھەتلگەن يتيشھـلكتەر بولـدان ئالقب تاشلانعانمى؟ مننا ،بل سوراولارعـا ئورندارذا بولعان ھەر بر كاپيراتيف، بيگرەكنە ئيگنسلك رايوندتاعـى كاپيراتيفتـار ئش مەنەن ياواب بيررلك بولرعا كەرەك. كاپيراتر.

كاپيراتيف ئشنە يالپننى نيسك قاتناشترعا.

حەذرگى كوندە پارتييە ئاراقنان فويلعان فابريك، زاووت تاواردارتنڭ حاقن ئوسھنلاندرو مەسئەلەھى فەقەت كيك ئشسەن يالپننڭ ياقندان قاتناشى مەنەگنە دورث ھەم ئوگشلى ئرەوشتە حەل ئيتللەسەك، ،شونـڭ ئوسون كاپيراتيفتا ئشلەگەن ئشسلەردڭ ،بـل مەسئەلەنـى ئيك ئلك ئوذذەرتنـڭ دورث ئاڭـلاوذارى كەرەك. شونان ،ھوڭ ئيندى، تاوار حاقن ،ئوسھنلاتو، بر قتقا واقتلى كامپانياعتنا بولماينسا، بەلكى ،ئورموش ئوسون ھەر واقت ئەھمييەتلى ئش ئيكەنن كرەتتيەنـدەرگە نعتنب ئاڭـلاترعا كەرەك.

بارتناندا بيگرەك، كرەتتيەنـدەر، ئوذذەرتنڭ كـاپيراتيـف ئشسلـەرن ھەر واقـت تيكشترب تورعا، ياتشى ئشسلەر ھايلارعا تتيشتەر. ئشلكيذ ھەم يالپن ئالدندا ئاقتارتنهذ بولعان ئيدارا ئاعزالارن، ھيستە ئورندا تـوتـارعا يارامـاى، ئانـداىذارذى ئيكنسى ئشانسلى ئشسلەر مەنەن ئالماشترعا كەرەك.

پارتييە، كامساسول ھەم سەۋيت ئويوشمالارى ھەر واقت يالپى تلەگنـە يولباشسى بولعان ساقنا، يـاتشى كاپيراتيف يەمەھەتسللنگـى بارللقا كيتترو شارتتارن ،توذترعا مومكين. بنڭ ئوسون كەرەك بولعان - ئاولداردا يالپننى ،ئويوشتـرو ھەم ئالار ئاراھندا ئشلەو فورمالارى كوبتەن ئوك ئورموشقا ئوتكەرللە باشلاعان. ئيك، شول ئشكە ئارتلعان يالپـى ئاراھنـدا ئاذى، دورث ئشكە قويا بارگەگنە كەرەك. شولاى بولماعاندا، كاپيراتيفتـڭ ئسنلەگنە بيكلەتب يانقان تورلى كەمبسيەلەر، ئشتـڭ حەذرگى قويلشى مەنەن، كيك حالقنى ئلقتروذا ھيس بر تورلـى ياقشى حزمەت بيرمەيدەر. شونڭ ئوسون، كوبسلكنى ئشكە ئلقتروذاعى عەمەلى يول، توبەندەگى ئرەوشتە بولرعا تنيش:

1- ئيدارا، ئاعزالاردڭ ئاسق ساپرانييەلارندا، ئاولدڭ دويم يتيلشتارنـدا، ئاكتيف ئوترلشندا، ھەر واقت حيساب داكلاتى ياھاب، ئورموشقا ئوتكەرلگەن سارالار، ئوگشتار ھەم يترتللگەن ياڭلشلقتار ئيشتنرلەرگە تيش ،بل تيـكشترو بولعان ئاوانـى ئالدندا ئوتكەرللگەن ئاچق ساپرانييەلارڭ يالپى تاراقنان تيكشترلب تورعا.

2- تيكشترو كامسييەھى ئاعزالارى شونداى يتالشنارذا، كاپيراتيفتـى تيكشترو موذذەتلەرى تورامندا حالققا ئيتـب بيرب، ئاعزالاردى ،بـل تارتو، قـنـقـھنـدترو سارالارن كوررگە؛

3- لافكا كامسييە ئاعزالارى ئايرم ھەم كومەك ئـرەوشتـە ئاعـزالار مەنەن ئوتـرشتار ياھارعا، ئوذذنڭ ئالدنـدا تورعان ئشتەرن، ئاعزالار تلەگنە نيگذلب، ئالب باررعا.

4- كاپيرانيف ئالاڭ- بلمى تارانو كەمبسييەھى، ئوذذنڭ ئشندە، كيسەلەردە، ئوترشـتـاردا، ئستيـنـا گەزيتتەرنـدە، كاپيراتيـف موبوشتەرندە كاپيراتيف ئشن ،تولى حەللندە گەوذەلەندررگە تنيش.

5- ئاول سەويتتەرى ئرگەھندە توذلگەن كاپيراتيف سيكسييەلەرى‌لە حالقنى كاپيراتيف ئشنە قاتناشترودا، يارلىلاردى كاپيراتيفلاشترودا ئوذذەرتنە يوكمەتلگەن ئشتى يەنلى نيگذگە قويب يتبەررگە تنيشتەر.

شول يوعارللا كورھەتلگەن ئويوشمالار ئوذذەرتنڭ ئشتەرتندە ئاولدڭ ئاكتيفـن توب قورال ئيتـب ئالرعا تنيش. شونـڭ ئوسون ئيدارە، ئايعا بر بەكى ئيكنى نابقر پارتييا ھەم پـرافـابوز ئويوشمالارتنڭ وەكيلـدەرى قاتناشى مەنەن، كيك ئاكتيف يتيلشتارى ياھاب كون تەرتيبتنە ئويوشمانڭ ئشى، تاوار حاقن ئوسھنلاندرو مەسئەلەلەرن قويب، تيكشترە تورعا كەرەك، ئاكتيف تاراقتنان كورھەتلگەن بوتە سارالاردلا، ئيـدارا تـگلاب، فايدالـى بولعاندارن ئشكە ئاشرو ،يولن قارارعا تنيش.

حالق مەنەن تعذ بەيلەنش بولعان واقتتاعـنـا، بارلـق ھەم ئورتا حەللـى قاتلاوذار ئاراھننان ئاكتيف توذلب، كاپيراتيف ئويوشمالارى ئالدنـدا تورعان بورستاردى ،تولى كويكە ئورموشقا ئوتكەررگە مومكين ،بوار.

قلسباى

ئوسمانعەلى ۋولسندا حوزالق ھەم مەدەنى ئشتەرذڭ قويلشى.

ئواق ھونەرسلەر ئويوشترللا، ئاگرا نوم ھەم مال دوكتردارى ئشلەى.

ئوسمانعەلى ۋولسى كولەمندە، تاو ئارالارندا يەشەگەن باشقورتتاردى ئواق ھـونەرسـلك ئشنە ئلقترو ،ئوبى مەنەن، «كوستارنى-پرامسلاوى كاپيراتسييا» ئوذرگە قارار بيرللب، ئوستاقى ئوقتكە يتبەرلدى.

ئواق ھونەرسلكتەن باشـقا كەسبنەرى بولماعان باشقورتتار ئوسون ،بل ئەرتيل، ئالاردى ئويوشتروسى بولب، حوزالقتارن ئاياققا باتترعا يارذام ئيتەر تيب ئويلانللا. شونڭ مەنەن بـر ئرەتتەن كولتورنى حوزالق ئوذنو تورامـندالا سارالار كورللب ياتا. مەثەلەن: باشقورت ئاولدارتنا كارتوف ئورلغى يتبەرللب ئاگرانوم كيلب، نيسك مەسەرگە كەرەكلك تورامندا يولدار كورھەتب كيتتى.

بارلـى حوزالقتارعا ئات، ھنير ئالب بيرو تورامندالا سارالار كورللب ياتا - بارللارذڭ ئيسملكتەرى توذللب ئالندى. ،بل رايوندا بتر مەنەن فايدالانو بيك تەرتيبھذ ئيتى. بتيل يتر ئولسەوسلەر كيلب، يتر مەيدانى ئيشەبكە ئالا باشلانتلار.

باشقورت ئاولدارندا مال-توار ئاراھندا تورلى ئاوروذار قارالعانلقى ئيعتيبارعا ئالب، مال دوكترى بيلدەلەندى، ،بل دوكتر بوتە [illegible]

ئاولداردى يورب سقتنى ھەم ئاورو مالداردى نيسك قارارعا كەرەكلك تورامـندا يولدار كورھەتتى.

باشقورتتاردى سەۋيت ئاپپاراتنا ئلقترو، پارتييا ھەم ئاڭـ بلم ئشتەرى.

ئوسمانعەلى ۋولسى كولەمندەگى حالقنڭ 46 پراسينتى باشقورتتار بولهالا، ئالار بـتعا تيكلم سەۋيت ئاپپاراتندا ئوذذەرتنە تنيشلى ئورندى ئالا ئالعاندارى يوق. يورت باشقارماھندا بر، پوچتالا بر، ئسنراح كاسالا بر باشقورت ئاعزا بولهالا، ئالارعالا ئشلەرگە ئيرك بيرمەيتەر. ئوراتار ئاراھندا پارتييا ئاعزالارى كوبسلك بولعانلقتان، پارتييەھـذ باشقورت يتگتتەرتنە سيتكە قاعتلرعا تورا كيلە، ۋولكوم ميكرپتارى باشقورت تلن بلمـەگـەن كـشى بولعانلقتان باشقورتتار مەنەن تعذ بەيلەنش ياھاى ئالماى. ئاولدارعا معب يورگەنى يـوق. باشقورت يتگتتەرى پارتييا‌عا ئيـنەرگە تلـەب عاريزا بيرە ئالماى ئيتتنگب يورينەر.

باشقورت ئاولدارندا ۋلكسم ئويوشمالارى بولهالا، ئالاردا قاعذ ئوشتونلەگنە بولب، ۋولكوم بر واقتتالا ئالار ئـاراھندا معب ئش پلانى كورھەتكەنى يوق.

،بل رايوندا پارتييا ھەم ۋلكسم ئشتەرن يەنلەندرو ئوسون، ميكرپتارداردى يترلى حالق تلى مەنەن تانش بولعان ئيپتەشـتەرذەن قويو سارامن كوررگە كەرەك بولاـاى. ئوسمانعەلى ۋولسندا ئاڭ - بلم ئشتەرى ھەم قانتقتذار ئاراھندا ئشلەوذذلە ماتتاب بولماى. ۋولپاليتپرامۋيتتە ئشلەوسلەر يترلى تلدى بلمەيتەر. ئاولدارعا معب ليكپونكتتاردى يولعا ھـالو تورامندا سارالار كورلمەى. ئاولداردا قـتل موبوشتەر يوق. ئيزباچيتالالا باشقورت ھەم تاتار تلندە بر كيتابتا يوق تيب ئەيتـرگە بولا.

ۋولستا قانقذ ئشتەرن ئويوشترومى كشى ئورتتان ،بولب، باشقورتسا يامەى، ھەم، ميگە ئاتقا منب يوررگە يارامـاى، تيب، ئاولدارعا سقماى، ئيتەر ئاولندا ياتا. باشقورت قاتنقتذارى ئاراھندا ئشلەوسلەر بولماعانلقتان، ئالار ئوذ حقوقتارن بلمەى، ئيرذەر تاراقتنان ئيذللە، يەبرلەنەلەر.

ئوسمانعەلى ۋولسنداعى حالقنڭ، بيگرەكتە باشقورتتاردڭ حوزالقتارن كوتەرو، ئالاردى سەۋيت تۇذللشندە ئلقترو ھەم مەدەنى يولعا ھالو ئوسون، ئانا شول يوعارللا كورھەتلگەن يتنشيذلكتەردى بوترو سارالارن كوررگە كەرەك.

م. فازلتتينف.

قمنسلق ئشتەرى.

ئوذتتاماقتا (سيشمە ۋولسى) ئ ئوذلگەن «يەشەيك» قمذ ئەرتيلى بتيل ئيكنسـى يەشكە ئيتدى. ئەرتيل، باشتا بر نيسە كشتنڭ نرشـلمى مەنەگنە مايذانعا كيتورلگەيتى. بر تتين ئاقسامذ باشلانعان ،بل ئەرتيل، ئوذتتڭ ئشن دورث قويو ئارقاھندا بيك تيذ يەنلەنب، كيكەيب كيتتى. ئوتكەن يل ئش باشلارعا ئالعان 4 مڭ ھوم بورستى تولەگـەندەن ھوڭ، ئەرتيل ئاعزالارتنا بـر قـەذەر فـايذالا قالدرللـدى. «يەشەيك» قمذ ئەرتيلى 12 نسى ئيبوندەن ئوذتتڭ بتيلعى سيزونن باشلانـى، قويللشتا قاراعاندا ،بل ئەرتيل، بتيلدا ئوذذنە ئەيـەنلاردى ئلقترر ھەم قمذسلق رايوندارتندا ئەرتيلگە برلەشب ئشلەو تورامندا ئولگى بولر ئيب، ئشانابذ. لەكين قاپيى بر ئيپتەشتەر ،بل ئەرتيلدڭ ئشن، كون ياعى كورورتتارى ئرەوشندە كوررگە تلەوذەرى، ئـانـڭ ئشتە شونداى «ئالتن» كوذلڭ ئارقـرى قـاراوذارى بولعانلق ئاڭلاشلا. ئوتكەن يلداعنا توذللب، ياڭى ئاياقتا باتب بارعان ،بل ئەرتيلدڭ ئشن، كون ياق كورورتتارى مەنەن ساعشترو ئورنھذ ھەم ئەللەگە بيك ئيرتە بـولھا كەرەك، شولاى بولھالا ئەرتيل ئاعزالارتنڭ ئوذئشتەرتنە ئەھمييەت بيرووذەرى، تيحنيكسكى بيتشيذلكتەردى يلدان يل بوتررگە ترشوذارتنا قاراب، ،بـل ئەرتيل ئوذذنە يوكمەتكەن ئشتى ئارتقمى مەنەن باشقارا تيب ئيتنب بولا.

ع. بابيورين.

كرەتتيەن تەژريبەلەرى.

باتودى ترمالاوذڭ فايداھى بارمى؟

مين، ئوذ تەژريبەمدە، ئوذم ئيگكنن ترمالاو زارارلى بولب، تارلنى ترمالاو فايدالى بولعانلنعن ئاڭلانم.

باتودى ترمالاوذان تـوب تـلـاڭ - يترذى يومشارتو، ئەمە ئوثملكتڭ تـامرن ھاباقتارن زارارلاندرو توگل. ئوذم ئوثملكتى يترگە بيك نق ئورناشقان بولا. ئانى ترمالاعاندا، ئانـڭ باپراق ھەم ھاباقتارى ترمالب، زارارلانا.

تارى ئيھە بيك نق ئورنعان بولماى، ترمالاعان واقتتا، ترمانڭ تشتەرى تيبو مەنەن، ئول بريافقا ئاونشا. شونڭ ئوسون ئانڭ ھاباق ھەم باپراقتارى ترماماى، ھاوقالا. تامر ئرگەھتتەن برنيسە قل كووك نەمە ئوذلهدلە، ئانڭ ئوثملك ئوسون زارارى يوق، بەلكى ئوثملكتڭ كيكەيـووتنەگنە يارذام ئيتە. ترمالاعاندا ئوثملكتڭ ھاباعى زارارلانو يارامـاعانلقتى ئيكنسى تورلى ميثال مەنەن‌دە ئاڭلاترعا بولا. مەثەلەن: يەش ئاعاستارتنان برەر بوتاقنى كيتب ئالتعا ،ئول زارارلانماى، بەلكى كيكەيب، قوينى ،بـولب كيتە. ئەگەر ئاعاس ترمالها، ،ئول زارارلانا، ھاتتا قورى.

تارلنى ترمالاو، ئانڭ توپراعن يومشارتوذان باشقا، تارى ئوسون زارارلى سوب ئوثملكتەرنڭ بوتونلەلە يارذام ئيتە.

كرەتتيەن: گ.

حوزالق حەبەرذەرى.

ئوتقا يانماى تورعان يورتتار ھالوعا ئوبرەنو كورستارى ئاسنلا.

ئيبون ئايندا ئوفى، بورى، بەلەبەى، ئسـتەرلى، كانتونداردا ئـوتقا يـانماى تـورعان قاراتنلاردى ھالوسنلار يتنشترو كـورستارى ئاسنلا. كورستار بر ئايلق بولب، تلەگەن ھەر بر كشى بارب ئوقى ئالاساق. بر ئاى ئسندە دويم دەرستەر مەنەن برگە ئوتقا يانماى تورعان يورتنى ئشلەتب قاراو تەژريبەلەرى بـولاساق. ئوقتتو حاقھذ. كوارتير، ئاشاو ئسو ئوقـوسى ئيتەبلەن.

16 تيحنيك يتبەرلدى.

بير ئوذو تەرتيبى مەنەن كومسسلەرگـە توبولاردى قايەى بيرذەن قاذرعا كەرەكلكـن ئاعاسيذ ئاياقتاردا ،تورق ئەدلەو حوكومـەت بير فونذنداعى بيرذەرذەگى ماذلقتاردى كيبەتترو، ئوتقا يانماى تورعان يورت ھالوسلاردى ئوبرەتو ئوسون باشقار كامزيم كانتوندارعا بوذەھى 16 تيحنيك يتبەرذى. ئيبوندە ،بل تيحـنيكتەرگە تاعنلا 20 پراكتيكانتتار يتبەرللە.

بير ئوذو ئشنە 25 مڭ ھوم بورس.

باشقورتوستانداعى ئاول حوزالقن كوتەرگەن مەللە ميليئاراتسييە بولى مەنان كوتولـەگەن ئرامحوتتار ئوسون مـسكودەگـى ئوذەك ئ. حوزالقى بانكاھننان 100 مڭ ھوم بورس ھوراللالا حەذرگە 10 مـڭ ھومتنا بيرذلە. تاعنلا 10 مڭ بيرللەسەڭ، حەذر ئالعان بورستڭ توب ئولوشى، ئوتوش بير ئوذو ئشى بارعان ئارعاياش ھەم ت. قاتاى كانتوندارتنا كيتەسەك.

بيرمەث بولعاس ئشالدرماۋقا كەرەك.

باشقورتوستان دەولەت‌بانكاھننڭ ئاگينتى بنذڭ سالاوات كانتوننداعى كاموونا، ئەرتيل ھەم باشقا ماشينا شيركەتتەرتنە باقشى ھەسو ئورلوقتارى بيررگە تيب دوگوور تۇذوگەينى. ئلگەرتەن ئەرتيلدەر قولندا ھاقلانعان ناسار ئورلوقتارذى ھاتب يتبەررگە تيب ئاگينت ئاراقتنان بيرلگەن كەگەش بويتسا ئوذ قولـدارنداعى ئيتكى ئورلوقتارن‌ھاتب‌بوئورذتلەرذە باقشى ئورلوق نيشلەبتر بيرلمەى قالدى.شونڭ ئارقاھندا كوبكنە ئەرتيلدەر، ماشينا شيركەتتەرى سەسوھذ ئوروب قالدلار.

قاراعولى.

ھاوالار نيسك؟

ئيبول ئايندالا ھاوا قورى ،بولر.

لينينگراتتاعى ھاوا ئوذگەرشتەرن كورھەتە تورعان ئوبسيرۋاتورييانڭ بيرگەن مەعلوماتتنا قاراعاندا حەذرگى واقتتا س.س.س رذڭ كوب ئولوشندە ھاوالار ئتى ھەم قورى بولب تورا. ،بل حەل ساپوزدڭ توڭ ياعنان باشقا بارلق رايوندارتندالا ئيبون ھەم ئيبول ئايدارتندالا دەوام ئيتەرتيب ئويلانا. توڭ ياق رايوندارتندا ،بل ئايدارذا ھاوا ئالماشلانب تـورر، يەعنى ئتى ھاوا مەنەن برگە ھووق ھاوا ھەم كوك كوكرەولى يامعردار بولب تورر.

قرمدا ھاوا ئتى.

قرم يومھوريەتتنڭ بـارلق يترندەلە. 1922 نسى يلدى حاتيرلەتە تورعان ئتى ھەم قورى ھاوالار داوام ئيتە.

ھاوالا دملق بولماو تەمەكى پلانتاتسياعتنا نـاسار تـەئثير ئيتە. حەذرگە ۋيناگراتتاردڭ زارارلانووى ھيذلمەى.

يامعر ھەم داولدار.

بيلاروسييانڭ بارلق يترندەنە كوملى داوللى يامعر ئوتتى. بر مازورسكى ئولكەھنـدەگنە موذ ياوو ھەم‌ئاتوذان 10,000 ديسەتينە، باشقا رايوندا 15 مڭ ديسەتينە باتو ھەلاك بولدى. كوب يترذەرذە يەشن ئاتوذان يـانعن ھقنى ھـەم ئەذەمدەرذەن ئولوسلەر بولدى. داول ھەم ئاتوذان ھوڭ قايەى بر رايوندارذا ھاوا ھوودماي كيتتى. حاتتا بـر رايوندا ھووتقا ھذاشا ئالماى، يالاندا يانقان قوى كتووى ،توگتب ھەلاك بولدى.

سەويتتەر سايوزندا.

ئېبە. چيچېرىن قايتتى.

مەسكەۋ. 21 - ئېيىون. تشقى ئىشتەر حالق كاميسارى ئېبىنەش چيچېرىن زاگرانىتسالا يۈرب قايتتى.

ئانگلىيا شرپى هۈراى.

ئانگلىيە منەن بىزدىڭ ئارالا ساۋدا مۈنەسەبەتتەرى رەسمى ئۈرەۋشتە ئۈزۈلوگە قاراماستان، ئانگلىيا ساۋدا فيرمالارى بىزدىڭ منەن ساۋدانى ئۈزەرگە تلەمەيدەر. لېنىنگرات شرپى ترىستىنا ئانگلىيا فيرمالارىنان 8 يۈز ملڭ هوملق شرپى بېرروگە زاكاز ئالىندى.

مەسكەۋ «گېوفيزىك» ئېيگەن زاۋتتا مېكراسكوپتار (بېك بدلەگى نامەلەردى قاراى تۈرعان قۇرال) ياھالا باشلاندى. بل ئىش س-س-س-ر دا برنسى تابقر ئىشلەنە.

توعاندارسا ياردام.

مەسكەۋ. ماكېدونييالا (گرېتسىيە) 40 ملڭ تەمەكى ئىشسىلەرى ئىشېز قالدىلار. س-س-س-ر ئاذق ئىشسىلەرى ئۈذەك كەمېتەتى بىنلارعا 2 ملڭ هوم ياردام يبەردى.

سوفىيە. (بولعارىيەنىڭ باش قالاھى) تەمەكى فابرىكتارىندە ئىشلەۋسىلەردەن ئېكى يۈز ملڭ ئىشسى 8 سەعەت ئىش كۈنى بولىن، ئىش حاقى ئارتترلىن، تيب ئىش تاشلانىلار. ئىش باشىندا تۈروۇسىلار قولعا ئالىنعاندار. ئاذق ئىشسىلەرى ئۈذەك كەمېتەتى بىنلارعا ملڭ هوم ياردام يبەردى.

تاۋار حاقن تۈشرو قالاى بارا.

مەسكەۋ. 20 نسى ئېيىونگ س.س.س.ر. ناركامتورگنى كالليگىيەسىنىڭ كەڭەيتلگەن پلېنومى بولب ئۆتتى. منىدا برىنسى ئېيىونگە تيكلم تاۋار حاقىن كەمىتو توراھىندا سېنتر سايوز هەم ناركامتورگ ۋەكىلدەرىنىڭ داكلاتتارى تىڭلاندى. ئې. مېكايان، بل داكلاتتارنىڭ هۈذمەتەنى ئېيتب شول هۈذەردى هوىلەنى:

- حەذرگە ئەلى، تولى هوذمتە سنەارب بولماى، لەكىن بر ئۈكش بار. بل تورالا هۈذدە بولمانقا تنېش. تاۋار حاقىن تۈشرو پاترېبىتلەرگە يارب يىتتى، بل ئۈكش بېك مۈهىم. كوب قالا هەم ئاۋلدارذا تاۋار حاقىن تۈشرو توراھىنداعى دېرېكتىۋا ئۆتەلگەن ياكى ئۆتەلوگە ياقىن. كامپانىيەگە يەمەعەت ئۈيۈشمالارى منەن ئىشسىلەرذىڭ قاتناشودارئىلا ذور ئۈكش. لەكىن شولايذا پاترېبىتل قەنەعەتلەنب بۆتمەگەن ئەلى. منىڭ سەبەبى شول: بىزذە ئېبىر حاقن تۈشرو ئەكرن هەم ئەذلەب بارا. بل بر تۈتاشتان ئىشلەنگەنگە قاراعاندا كوب كەم ئىك قالدرا. ئانان هوڭ پاترېبىتل 10 پراسىنتتان ئارتق تۈشرلودى كۈزە ئىڭ تيىنى.

ياڭى فابرىك، زاۋتتار.

ئېۋانۇ - ۋازنيسېنسكى توقو ترىستىنى تارافنان ئىسنارو - ۋيچوۇسكى هەم پاگاربلكوفسكى توقو فابرىكتارى ئىشكە باشلانىلار. ئېكى فابرىكتا ئېكى ملڭ ئېكى يۈز توقو ئىستانى بار.

چيتا قالاھى ئرگەھندە ياڭى ئاعاس زاۋتى ئىشلەنب بۆتتى. بل زاۋت هوكەنى تېحنىكە قۇرالدارى منەن قۇراللانب، بل تېرەلەگى بېك ذور زاۋتتارذان هانالا.

پاۋلوۋيچتى ئېيكە ئالو.

مەسكەۋ. مەسكەۋذەگى شەرق حالقتارى كالونيامىنىڭ، پاۋلوۋيچتى ئېيكە ئالو ئاپماىنى منەن يئىلشتارى بولدى. مەسكەۋذە بولعان پېرسىيە، ئافعانستان، كۈنياش قتاى هەم باشقا شەرق يەئىنان كيلگەن ساۋذاگەرذەر پاۋلوۋيچنى كومو ئىشنە قاتناشرعا ئاڭ ئەبرلنە مەسكە قوبارعا هەم پاۋلوۋيچنىڭ ئېيمن مەنكو قالدرو فوندىنا قاتناشرعا قارار بيردىلەر.

باشقۇرتۇستاندا.

ئېيىون ئۈرتالارىندا تيكلم باشقۇرتۇستاننىڭ بېك كوب رايونىندا قۇرعاقلق داۋام ئېيتتى. 16ندەن باشلاب دەۋلەگەن رايونىندا يامعر بولعانلق توراھىندا حەبەر بولدى. 20 نسى ئېيىونگە قارشى تونە منەن ئۆفۆ قالاھى ئۆتتونەندە كۈملى يامعر ياۋب ئۆتتى، 21ندە كون بويى ياۋب، هاۋا هالققلاشتى.

پرافسايوز ئىشتەرى توراھىندا.

باش ئابكوم ۋكپ(ب) نىڭ III نسى پلېنومىندا ئاپارىن ئېيتەش تارافنان ياھالعان داكلاتتان.

ئۆتنش.

بىيل بىزذىڭ حوزالق هەم بودزەتنىڭ ئۆتتى، ئېكانومىكانىڭ ئۆتۈوى منەن، ئىشسى سىنفنىڭ ماتېريالنى حەلى‌لە ياقشرعانلق هيىذلە.

بىيل، بىزذىڭ بارلق پراميشلىنستىنىذا هەم بېرلى بودزېتتا ئىش حاقتارى ئارتترلدى.

ئۆاقلاب هاتودا تاۋار حاقتارن ئۆسىنلاندىرو كامپانياھى ئايقانى منەن ئەذ بولھالا ئىش حاقتارنىڭ عەمەلى ئارتووى كورىندى.

شولاى ئۈق، پرافسايوز ئاعزالارنىڭ ئارتوولا كوذ ئالدىدا، مەثەلەن: 1926 نسى يلدىڭ برنسى ئۈكتەبرندە ئاعزالارذىڭ هانى- 71551 ئېيى، 1927 نسى يلدىڭ برنسى ئېنۋارىندا ئالاردىڭ هاندارى- 77248 گە يىتتى، تيمەك، 7.4 پراتست ئارتقان بولا. ئاعزالارذىڭ ئارتووى بارلق ميللەتتەرگە تيگىذ بارعانلىغىنا شادلق منەن ئېيتب كيتەرگە تورا كيلە. شونىڭ منەن برگە، ئەذ بولھالا، ئەكرنلەب، باشقورت پرالېتارياتىنىڭ كادراھى ئۈذە بارا.

باشقۇرتۇستاننىڭ حوزالق ئۈذلشىنە قاتناشو.

منەن بر يىل ئىلڭ، حوزالق ئىشن پلانىعا هالوسى هەم ئىشنەردى تەرتىبكە قويوسى ئورگەندار ئرگەھىندە بىزذىڭ ۋەكىلدەرىبز يوق ئېينى، حەذرگى كۈندە ئېيھە بىل ئورگەندارذا ۋەكىلدەرىبز بار. بىل حەل، بىزذىڭ ئۆلكەشۈدەرىبزذەن هانالرعا تنېش. لەكىن ئۆلكە سايوزىنىڭ حوزالق ئورگەندارى ئىشنە قاتناشوونا قاراب، توبەن ئۈيۈشمالارذالا ئىشنەر شولاى ئۈق تيب، ئەيتب بولماى. بيگرەكتە تاۋ ئىشسىلەرى سايوزى، بىل تورالا باشقالاردان بېك ئارتقا قالعان. شونىڭ بەرابەرىندە، ميتاليستار سايوزىندا، هيذلرلڭ ئالعا بارو، ئۆلكەشۈدەر بار. بيلاريتتاعى ميتاليستار رايكومى، بىل تورالا بېك ذور ئىشنەر ئىشلەنى. ئۇل، حەذرگى ۋاقتتا ترىستنىڭ ئىسنەرندە قاتناشا. ئانىڭ ۋەكىلى، بارلق يئىلشتارعا كەڭەشنەرگە قاتناشب داكلاتتار تىڭلاى. نيگز مەسئەلەلەردى برگەلەب ئىشلەى.

پرافسايوز ئالدىندا تۈرعان ئەهمىيەتلى مەسئەلەلەر: بيرلگەن، يوكمەتلگەن ئىشنەردى تورمۈشقا ئۈتكەرو، ئۈتكەرلمەۋدى تيكشرو، پراگراما ئۆسىۈن كورەش، ئىشسى حوزالقى توراھىندا ئۆتتكە ئالعان ۋازيفالاردى ئۆتەو هەم باشقالار. ميتاليستار رايكومى منىا شول مەسئەلەلەردى تورمۈشقا ئۈتكەرو ئىشى منەن مەشعول بولدى.

ئۆرندارذا، قايبر ميستكومدار ئېيدارەعا (ئادمينيستراتسيياعا) داكلاتتار ياعاندار، لەكىن، بىنلار بر يېردەلە مۈئەسسەسەنىڭ حەلن ئاذق ئېيتب هالب بيرمەيذەر. شونىڭ منەن يالبىن ئاراهىندا حوزالق ئېيتوسلەرگە هەم پرافسايوزدارعا ئىشانىسلق تووا.

منىان هوڭ مۈئەسسەسەلەرذىڭ ديرېكتر-دارى، ئىشسىلەر سابرانيالارىندا، مۈئەسسەسەلەرذىڭ ئىشنەرى، ئۆلكەشو هەم يىتشىلكەنەرى توراهىندا ئاذق داكلاتتار ياھاب تورعاتيىش، كەمسىلكتەردى يەشررگە يارامايى، بەلكى ئالارذى ئاسب بېررگە كەرەك. ئاوروۇدارذى كورھەتب ئىشسىلەرذىڭ، ئۈذ پرائيزۋودستۋالارن كوتەررگە ترشقاناقتارن بلەم. زينوۋىق پيالا زاۋوتى، ئىشسىلەر باشلانمى ئارقاھىندا ئاياققا باتتى. شولاى ئۈق تاۋ ترېستىلە، ئىشسىلەرذىڭ ئاكتيفلىگى ئارقاھىندا يولعا هالنب بارا. قاعڧ فابرىكاھىندالا شونداى ئۈق حەل كورىندە. منىا بىل كورنشتەر، ئىشسىلەرذىڭ بارذامىنان فاڭدالانا بلمەگەن حوزالق ئېيتوسلەرذىڭ (حازايستۋىنىك) بېك ناسار بولعانن هەم شولاى ئۈق بىل ئىشنە ئېيتيبارهز بولعان پرافسايوزدارذىڭ شەب بولماعانن كورھەتە. شونىڭ منەن برگە، بىل هالقن قاراشنىڭ ئەكرنلەب بۆتە بارعانىنا شادلق منەن ئېيتب كيتەرگە بولا.

دۈيىم ئېيقتيسادى ئىشنەر نيندەى حەلدە تۈرا؟

هوكمى ۋاقتتارذا پرائيزۋودستۋا هەم ئېكانوم كەميسىيەلەرذىڭ ئىشنەرندە ئالعا ئەنلش كورىندە بيگرەكتە بىل تورالا سەۋيت سەۋذا حذمەتكەردەرى سايوزى ئالدا بارا. بىل تورالاعى ئىشنەر قەنەعەتلەندرلەكمى؟ - بيلدەلى، قەنەعەتلەندرلك توگل. سەبەبى- مۈئەسسەسەلەرگە ئاذق بلدرمەۋ شولاى ئۈق حوزالق ئۈيۈشمالارنىڭ بىل تەقدىمەلەردى باشقارا ئالماۋدارن ئىشسىلەرگە تېيشلى ئۈرەۋشتە ئاڭلاتا ئالماۋ شولاى ئۈق شايىز تارافنان تەقدىم ئېيتلو هوذمەتلەگى ئۆلكەشۈدەردى ئېيتبكە ئالو ئىش‌لە بېك ناسار قويلعان.

نې ئۆسۈن ئىشسىلەر، پرائيزۋودستۋا كەڭەش يئىلشتارىنا ئەذ يۈريدەر؟ قايبر ئېيتەشتەر، بىزذىڭ ئىشسىلەر يارم كرەتىيەن، شونىڭ ئۆسۈن پرائيزۋودستۋا كەڭەشتەرىنە يۈرمەى، تيىدەر، بىل فاراش، دۈرۆت توگل. پرافسايوز هەم ئېيدارا ئاعزالارى ئاكتيۋنى بولعان ئۆرندارذا ئىشنەر بېك تەرتىبلى بارا. منىا هنگە «كراسنى كلۈچ» فابرىكاھى، ئاندا-عى ئىشسىلەرذىڭ باتو توگل. يەشلەسە باشسالارى‌لا يوق، شولاى بولھالا، پرائيزۋودستۋا كەڭەشتەرنە يۈرۈدەرى بېك يۈمشاق.

پرائيزۋودستۋا كەڭەشتەرى پرائيزۋودستۋانى ياقشرتو، ئاننى ياكرتو كوۋك بېك ذور مەسئەلەلەردى تيكشرە. شولاى ئۈق حذمەتتى هاقلاو توراھىندالا ياتاق مەسئەلەلەر تيكشرلب تۈرا. شول هوكمى مەسئەلە توراھىندا حوزالق ئېيدارلارىنا 375 تورلى تەقدىم بولب، شونىڭ ئىسندەن-204 مەسئەلە ئىشكە ئاشقارلعان، بل يامنان قاراعاندا ئۆلكەشۈدەر بولعانلق كورىنەلە، ئايرم ئالعاندا، بىل حەل قەنەعەتلەنرلك توگل. مەثەلەن مۈئەسسەسەنى قۇرالدار منەن تەئمىن ئېيتو توراھىندا 125 تەقدىم بولب، شونىڭ ئىسندەن-4 ھى ئېيتيبارعا ئالىنعان، شونىڭ هوذۋمەھىندە 41 ملڭ 527 هوم فايذا كورىنە، بىل ئېيهە، بېك ذور هوما. نې ئۆسۈن باشقا تەقدىمەلەر تۈرمۈشقا ئاشقارلماعان؟ باشپرافساۋيت، ساۋنارحوز منەن برلەشب، بىل تورالا بېك نقلى ديريكتيف بيردى.

پريمىيەلەر توراھىندا ئىشنەر نيسك تۈرا؟ بىل تورالا ماقتانرلق بر ئىشنە يوق. قۇراللانىرو، ياكرتو ئۆسۈن-2 پريمىيە، تېحنيچسكى ياقتان ياقشرتلوعا-1 پريمىيە بيلدەلەنگەيىنى بىل پريمىيەلەر-بۆتۈن بر يلعا، پريمىيەنىڭ ميقدارى نې دەرەجەلە؟ برنسى پريمىيە بيلاريت زاۋوتىنا-3 هوم 75 تين بيرلدى. ئېكنسى پريمىيە لە بيلاريتقا. 1500 هوم فايذا بەرابەرندە-25 هوم بيرلدى... منىا بىنىڭ كوۋك پريمىيە، ئىشسىلەرذىڭ كوڭلنى قاينوعاعىنا سەبەب بولا. پريمىيەلەرذىڭ شولاى ئەهمىيەتسز بولووى نەمەدەن كيلە؟-حوزالق ئورگەندارى پريمىيە بيروگە قارشى تۈرالار. پرافسايوزدار ئۈذ تلەكتەرن ئۆتكەروذە نقلى بولا ئالمايذار.

ئېكانوم كەميسىيەلەر هوكمى ۋاقتتا قوذعالا باشلانىلار، لەكىن ئەلىگە بىل تورالا ئارتق ئىشنەر كورلمەى ئاپپاراتنى راتسيونالىزاتسيە مەسئەلەھى ئاياقنى منەن تۈعان ذور ئىشنەردى ئالقارو، ئېيدارا ميستيماھن كالليكتيۋنى ئۈرەۋشتە ياقشرتوعا ترشو، پارتيا، پرافسايوز هەم مۈئەسسەسەلە ئىشلەۋسى ئىشسىلەرذىڭ برلەشب، ترشب ئىشلەۋذەرى ئارقاھىندا-عىنا مۈمكىن بولاساق. ئېكانوم كەميسىيەلەر، منىا شول ئىشنى بولدرا ئالماندارى يوق، بىل مەسئەلە بېك ئۈذاق ۋاقتقا تيكلى ئۈذەك مەسئەلە بولب تۈراساق. بىل ئىشكە سەۋيت يەچەيكەلەرى هەم ئېكانوم كەميسىيەلەر بېك ذور كۈس هەم ئېيتيبارگيىيە قويارعا تنېش‌بولا.

ۋيدۋيژينستەردى ئىشكە نيسك ئىلقترلا؟

بيلاريت زاۋوتىندا ئىشنەر توبەندەگىنسە: ئۈس ئاى ئىسندە بارلعى 72 كشى ئالعا هۈركگەن. بنلاردان، توبەن ئېيدارا ئىشنەرنە-34 كشى، ديريكتر ياردامسىۋى، حوزالق ئىشى مۈديرى كوۋك ئۆرندارعا - 4، پرافيسيونالنى ئىشنەرگە-28، ۋودنيكتارعا 13 كشى.

ۋيدۋيژينستەر ئىشى بيلاريت رايكومىندا ياقشى قويلعان، لەكىن پلان منەن ئىشلەنمەى. ۋيدۋيژينستەردى ئالعا هۈروسىلەر تارافنان ياردام يولب تۈرماۋدىلا، بىل ئىشنىڭ ئاقساۋنا سەبەب بىلا. مەثەلەن شونداى ئىشنەربولعالاى بۈگۈن پرافسايوز بر كشنى ئالعا هۈرب حوزالق ئىشنە قويا. ئېيكنسى كون كيابينېن بيوراكراتلانعان، يالپنان ئايرلعانلقتيب، ئۈرىنلەن هارب يبەرە. منىا بىل ئىش هيستە يارامايى. ۋيدۋيژينستەردى ئىشلەكلنى ئېيتەشتەر منەن ئۈراتب، ئالاردىڭ ئالعا كيتوذەرندە بولشلق ئېيتەرگە كەرەك.

دۈيىم مەدەنى ئىشنەر.

بىيل بىز، برنسە كلوبتاردى ياكرتو عاممى ئالاردى كەرەك - ياراقتار منەن تەئمىن ئېيتەرگە تنېشلى. لەكىن بىل ئىشنى ئالقاروعا قوماسولاعان كەرتەلەر بار. مەثەلەن: كراسنى-ئۈسولداعى ئېيتەشتەر ئۈذذەرنىڭ ذالونيالارىنان ئايرب بر قەذەر هوما ياھاب كلوب ئۆسۈن ئاعاس ئالدىلار. شونىڭ چيرتوژى هم پلانى تورندا بر تەمەلە ئىشلەى ئالمايذار.

بيلاريت، پرالينار رايونى بولا تۈرب ئۈرەلى باشلى كلوبتارى يوق، بۆتۈن ئىش پلانى توقتاعان. يتتى ئايذان بيرلى پلان تۈذيلمەى شولاى بولھالا، كراسنى ئۈسول منەن بيلارتنىڭ كلوبى بولو، باشقالاردا بولمرعا هەرمايە يوق.

راديو ئۈرناشترو توراھىندا ئىشنەر نيسك؟

حەذرگەسە-10 يېرذە راديو ئاپپاراتى ئۈرناشترلدى. تاعىلا بر نيسە يېرذە ئۈرنلاشترلا. راديودارذىڭ ئىشلەۋى بر دەرەجەلە قەنەعەتلەنرلك.

كولت پراسۋيت هەم تەربيىە ئىشنەرى ئاۋلدارذا ناسار قويلعان. ئاندا-عى ئىشسىلەر بېك كوب ۋاقتتا، ۋولس باشقارماھى تارافنان كاپيراتيف ئىشنەرندە هەم پارتيە ئىشندە ئالىنالار. بىل تورالا كيلەسەكتە، تيشلى سارالاردى كوررگە، ئاۋل ئاكتيۋى تارافنان ۋيدۋيژينستەر بيتشتررگە كەرەك بولر.

رابكور هەم ئىستىنا گەزيتتەرى توراھىندا.

ئىستىنا گەزيتتەرى هان يەعتنەندە دا يەعتنەندە ئۈتەلەر. لەكىن شونىڭ منەن برگە قايبى برذەرى ئۈلمگە تابا بارالار.

ئىستىنا گەزيتتەرن حورلاو كەمېنتو كوۋ حەلدەرگە بولعالاى. پراكاراتورا تيپاگرافييا باتلەن مەنبوعايتتگىنە توگل، بەلكى تول منەن يادلعان گەزيتتەردى‌لە هەر تورلى هوژومدارذا هاقلارعا تنېش.

بلدرو.

باشقۇرتۇستاندى ئۈيرەنو يەمعيەتنىڭ تل-ئەذەبيات هەم ئتنا گرافيە هېكسيەھنىڭ هەر ئايذا سارشامبى كۈن ئۈذەك مۈزەى بيناھىندا (ئۆكتەبر ئۈرامى 10) كيس سەعەت 6 لا يئلشى بولا. ئاعزالار قالماى يوررگە تيشيەر. منىان هوڭ ئايرم بلدرودەر بو ماياساق.

يەمعيەت ئېيدارەھى.

حەبەرسىلەر، ئا. حوژ. نالوگى پالاژينيامن كرەتيەلەرگە ئاڭلاتعد.

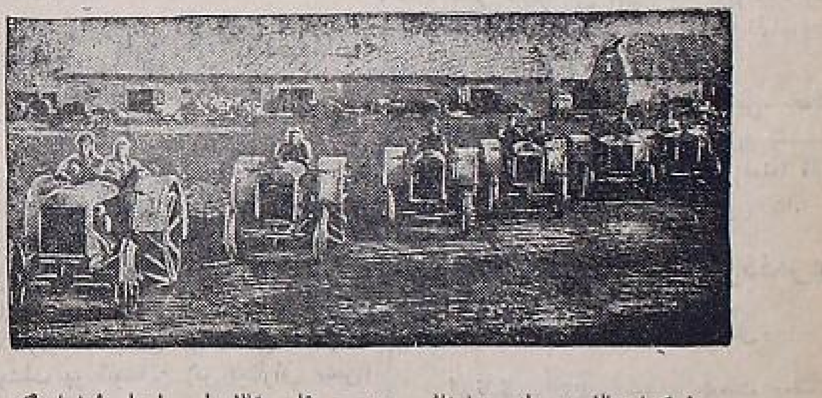

ئۆكرايىنالاعى سافەوزدارذىڭ برهندە هوقا هوتالارعا هارعا ئېيترلەگەن «فور دزون» تراكترذارى ئەترەتى.

ئىنتيرۋېنسيەنىڭ «هول» قارلوعاستارى.

هەر ياڭىنىڭ ئۈذنىڭ قارلوعاسى بولا. ئانگليانىڭ س.س.س.ر. عا قارشى هوعش ئەذرلەوى ئايقانلى هوڭ دەرەجەلە بوتالعان بۈتەدۈنيا سەياسەتى كوگندەلە بىز، منداى قۇشتارذىڭ كۈتووى منەن يۈرگەنن كورەبىز. پيكيندا-عى سەۋيت ۋەكەلەتنە هۈژوم، شانعايذا بولعان كونتر ريۋەلوتسييون ئالماشنو، ئاركوسقا (ئانگليا - سەۋيت ساۋذا كەمېنتى) هۈژوم، لوندوندا ديپلاماتلق مۈنەسەبەتنىڭ ئۈذللووى، لېنىنگرات، مينسكى‌لاردا، سيت ئېيل‌ئشپيونلارى تارافنان بىزذىڭ ئاكتيڧ ئىشسىلەرىبزگە هۈژوم - منا بلار بارلھى‌لا س-س-س-رعا قارشى بولعان قانلى پراۋاكاتسيەنىڭ يەنلەنوگە مانا شوون كورھەتەلەر. بىل ۋاقيعالارذىڭ هەر قايھى قوبب كيتەرگە ئەذر تۈرعان هوعش ئافسارلاتتارلعان عيبارەت. ئۈشۆشارتتار ئىسندە، بۈتە دۈنيا كونتر ريۋەلوتسييە ئاگينتتارنىڭ كۈنن هەم تۈنن، رەسمى، يارم رەسمى، يارم هەم بۆتكللەى يەشرن - ئۈذن ئانىماتلق حەلگە كيلب ئىشلەب يۈرۈدەرى برذە عەذەب توگل.

ئىمپىريياليستار، حالق يالپنن ئۈذ ياقتارنا ئاۋذارو بولندا، بولعان كۈستەرن بۈتە كيگ ئىنگى منەن فايدالانالار. بىز، هەر نەمەنى ئالعا بينا قبلىعان، فەنكە موۋافيق ئۈرەۋشتە يۈرۈتو بوۋاتندا يەشەيبىز هەم حەذرگى ۋاقت هوعشقا ئيديالوگييە ئۈسولدارى منەن ئەذرلەك كورو ئىش‌لە 1914 نسى يلدارعا قاراعاندا ئۆتكنلەشە هەم سيتنلەشە تۈشتى. حەذرگى ۋاقتتاعى هوعشقا ئەذرلەنو ئىشى ميحانيزماھىنىڭ يولب ئۆتكەن بۈتە دۈنيا هوعشى ميحانيزماھىنان تۈب ئايرماھى ئانىڭ باشقالاردان ئايرلب تورا تۈرعان عەذەتتەن تش‌قرقو ئۈرن تۈتولار. بل‌تابقر، ئېيندى، ساتسييال ديما كراتتار، هوعشقا تيكلم ئۈك ئىشلەى باشلانىلار. حەذر ئالدا تۈرعان دورتنسى ئاۋعوست كۈنى، حەذر ئېيندى، كۈتلمەگەن دەرەجەلە حەرەكەتنى توقرالق توگل هەم ساتسييال - ديما كراتتارذىڭ

كۈتلمەگەن حييانەتتەرىلە، 1914 يلعى كوۋك يالپنىڭ بۆتكللەى ئارقاۋ يېرن تابا ئالماس. بل تابقر ئېيندى، ئېيكنسى ئىنترناتسيونالعا بيرذەرگە ئۈذنىڭ، شاۋينيستاردى ياقلاۋن حەرەكەتنى تودملك بيتلگنى (ماسكاھن) ئاشلا يەشرب ئالب قارعا تورا كيلمەث. منداعانىڭ ئىشى، ئىمپىريياليستار هوعشنىڭ باشنعان ئالب حاتتا باشلادارما تيكلم ئۈك؛ شول هوعشنا ئاكتيفنى قاتناشو، ئالايعندالا توگل ئانن ئاكتيفنى ئۈرەۋشتە، ذور ئاكتيفلق منەن ئەذرلەشو.

بىل مەسئەلەلە گيرمانيا ساتسيال - ديماكراتتارنىڭ ترشلقدارى ئايروسا ذور ئۈرن تۈتا. ئانگليا تارافنان، س-س-س رعا قارشى، ئۈيۈشترلب ياتقان برلەشكەن فرونتتا گيرمانيانىڭ تيىكلم مۈهيم ئۈرن تۈتووى توراھىندا ئايرم ئەفسيلاتنىڭ حەرەكى يوقتر. لەكىن گيرمانيانىڭ كيك قاتلام ئىشسىلەر يالپنى سەۋيتتەر سايوزن ياراتا هەم ئالار، هوكمى ئايدارذا، هوعشنىڭ عەذەتتەن تش‌ياقن‌ئېيكەنلكنە ئىشانالار؛ ئۈشو ياڭى ئىمپىريياليستلق ئاۋانتيوراھىنا تېك قووەتلى ريۋەلوتسيونى قارشلق كورھەتەرگە ئەذرلەنەلەر. كاموونيستار تارافنان «هورس ئىشلومللەر» گە قارشى ئۈتكە رلگەن ديماونستراتسييەلاردىڭ تۈكشلى سمەووى، بيرلينذە، بۈتە گيرمانييا دوموەلىنذە قىل فرونتاۋيچتارعا ياھالعان ئىسمونتر بالاردى ئاسق كورھەتە، شونىڭ منەن برگە كيك قاتلام ئووداق بورژوا ئاراھندالا ئىمپىريياليستار ئانىڭ ماھىنىا ذور كورە ئالماوسلق هيذلە.

حەذر ئېيندى، ئانگليا حوكومەتنىڭ كانكريت ۋاريفالارى، فاذى‌عا بولھالا، گيرمانيانى سەۋيتتەر سايوزنا قارشى فرونتقا تارتودان تۈرا. ئانگليا مافساتى ئۆسۈن گيرمانيا ئىشسەنلەرنىڭ س-س-س-رعا قاراتا دوستلق، ئىمپىريياليستار، هوعش قاراشنى هوندررگە كەرەك. بىل ۋاريفانى گيرمانيا ساتسييال- ديما كراتتارنان باشقا يكل حەل فيلوسى برموذە ئالماث. تەگەردە، ئېيندى، ئانگليا تاش‌باشتارنىڭ گەزيتتەرندە ئېيتيبار ئېيتمەى، ئالاردى بر ياققا قالدرب قاراماق، حەذرگى ۋاقتتا

«پراۋدا» گەزيتنىڭ 133 نسى نومېرنان
تەرجىمە ئالندى.

«Знамя коммунизма» تيگەن ژورنالدا

Пролетарии всех стран, соединяйтесь!
Адрес: ئەدرەس:
Вол. ___ Дер. ___
фам. ___ Имя ___
Волостная почта должна заполнять полностью.

بەل نومیرذا:
مابان توینداری توراهندا. ئشلەکیف سەویت ئامـزالارن ئالشترو کەرەك. ئانـ گلییەنەڭ شەرق سەیاسەتی. ئابکوم پارتییا پلینومنان. ماملی، روت ـ نیشیبرداردەڭ سلمنشداری توراهندا. ئوقو ـ ئوقلتو ئشەرن تیکشرەیك. تەربییە شولهنی.

№ 71
ئییون 24
یوما
1927 یل
ئایرم نومیری 5 تین.

گەزیتەنەڭ حاقی.
«باشقورتوستان»
بر ئایغا 80 تین
3 ئایغا 85 «
یارتی یلغا 1 ـ 60 «
بر یلغا 3 ـ 40 «
ئیدارا هەم کانتورانەڭ ئادرەسی.
Уфа. ул. зенцова №26
„Башкртстан„

ۋ. ك. پ. (ب) نەڭ باشقورتوستان ئوبلکە کەمیتەتی هەم باشقورتوستان ئوذەك باشقارما کەمیتەتی گەزیتەهی.
Орган: Вашобкома В. К. П. (б) и Ц. И. К. а А. Б. С. С. Р.

ئیعلان حاقی.
پیتیت یولینا ئاذاقی بیتتە 30 تین، برنسی هەم ئورتا بیتتەرذە 60 تین، سیت ئاڭلاعیلانداری 100 % ئارتق.
کانتورا هەم ئیدارانەڭ تیلیفون نومیری 283

بوتە دونیا پرالیتارلاری برلەشکلا!

باشقورتوستان
Bâŝqortostan

س.س.س.ر عا تاشلانعان یالعان حەبەرذەر توراهندا ئیب. راکوفسکی.

کاپیتالیستار، س. س. س. ر. توراهندا سبسی یالعان حەبەرذەرذەنە ئوذذەرنلە ئوموتهف قارای باشلانلار. پالکاونیك ئەلوینگرـین ئاتلو توراهندا فینلەندییە منەن س.س.س.ر. نوتا ئالشتنلار. تشقی ئشتەر حالق کامیساریاتی ئەلوینگرینـدەڭ ئشی توراهندا قاباتتان هوپلەشب تۆروذی ئورنلی تابهای.

فینلەندییەلە قالشمای.

بنذەڭ یاواب.

ئیب. راکوفسکی.

گیرمانییە گەزیتەلەری کاۋـیرداعا بیرلگەن یازاعا قەنەعەت تو گلدەر.

بیرلین. 22 ـ ئییون. گیرمانییە حەبلـ می دائیرەهندە، ...

ئوذذەرنەڭ هوذنە ئوذذەری ئشانمای باشلانلار.

لوندون. 22 ـ ئییون. ...

گیرمانییە کام پارتییەهننەڭ ئوذەك کەمیتەت پلینومی.

بیرلین. 22 ـ ئییون. گیرمانییە کام پارـ تییەهی ئوذەك کەمیتەتی پلینومی، ...

برهن ـ برهی تالای باشلانلار.

بیرلین. 22 ـ ئییون. ...

ئیب. راکوفسکیذەڭ سعمشی.

بذگە یالعان بالا یابالار.

پاریژ، 21 ـ ئییون. بۆتە فرانسوز گەزیتەنەری (ئوکتارتنان باشقالاری) ئیب. راکوفسکیذەڭ توبەنەگی بلدرۆون باشب سعارذللار: ...

ولدارذا «مابان توینداری» نەڭ یەکونی هەم ئالارذەڭ کیك کرەشتییەن یالپنهی ئاراهنداعی ئەهەمییەتی توراهندا.

ئانگلییەنەڭ میسرذی قشرقلاوی هەم ئانەڭ هاباقتاری.

(«پراودا» گەزیتەنەن)

تير ئسبور ،ئۇكشلى ئوتتى.

يئيلووى ئوكايلى واقتقا توراكيلدى. تير ئارميستەر، هوعش بلمەدەرن تاعى بر قات ئارتترب تارالدىلار.

يئيلەن تير ئسبور ياذ كۈنى ،بولو ئارقا-هنندا، بڧ. ئانى مانور هاوالا، لاگيرذا ئوتكەرە ئالدى. شونك ئۆتتۆنە تيـر ئسبور، يـاذعى سەسو بۆتۆب بسەن واقتى يتمەگەن ئارالاعى ميڭگلگە تورا كيلو ئارقاهندا تير ئارميستەر ئۆسۆن ئوكاى ،بولدى. سۆنكى ،بل.ئش ئۇذوگى ميڭگلندە تير ئارميستەرذك ئاول حوۋالتعان ئايرلب تۆرودارنفان حوۋالفتى ئاقهاتورلى بـر تۆرلىلە قوماساولق كيلمەى.

تير ئسبور واقتفدا كۆندەر مانور ،بـولو ئارقاهندا تاكتيچەسكى زانـەتيەلەر، ئاتـوعا ئۆيرەتودەرذە بيك ياقشى ئۆتتنلەر. كۆذ كۆنى بسراق كۆندەرذە مانيۆرذار ياهاووىلا كوگاهف، ئاور هەم كنيم توذودارعا سەبەب بولىا، بنيل ،ئاول ياقتان بر تۆرلىلە ئوكايهنلق بولمانى. تيك. ئسبورذك ياذ كـۆنى ئـوتكەرذاووى ئارقاهندا، لاگيرذى تـۆذەتو هـەم ئسبورذى ئوتكەرو ئۆسۆن تۆتولا تۆرعان ئاقسانك بودژەتكە كرب قالماوىعنا بر ئاذ ئوكايهنلق ياعانى. شوگا كورە، لاگيرذى 13 مڭ هومعا تۆشۆرب تۆذو ئورنفا، بارلفى $2^1/_2$ مڭ هومدار منەن قەنەعەتلەنرگە تورا كيلدى. شونك ئـۆسۆن، قىل ئارميـسارنيذذك ئيكى باتالييونى پالاتكانى كلات فورماهندا ئيب پاحوت پالانكامنـدان هالب ياتتلار. ليبين پالانكالارىلا ئوذ واقتفدا قورۆلا ئـالماى هـوكما قالدىـلار. ئسبـورت قۆراللارى بۆتۆنلەى بواهانى تنيرلك.

ئيندى ئۆيرەنو ئشنەرلەنە كيلـەڭك، ،بـل ياقتان بڧ ياقشى ئوق ئاللا تۆرابـڧ. روتـا، باتالييونلار ئاراهندا ياهالعان هـتناب قـاراو يۆرۆشتەرى، بارش يۆرۆشتەرى هەم ئاتشتارى منەن ئاتق كورەتتنلەر. تـير ئارميستەرذك بيك كوب پراتيستنتك هەياسى بلمەدەرىلە ياقشى. سەياسى ياقتان بڧ، تير ئارميستەرذى هەر واقت ئەذر تيب ئيمە ئالابڧ.

كلوب هەم مەكتەبتەن ،ئشفى ئشنەرئبلذەلە بايتاق ئوكشار كوردك. بيگرەكتە، حەذرگى سەياسى ئەحوال تورامندا ياقشى ئاڭلاتلدى. مەكتەب زانەتييەلەرى كۆنكە بـر ،بـولى 6 سەعەت ،بولب، قالعان واقتتارذك مەكتەبتەن ،ئش ئشكە بيرئلووى، ،بل ئشتى ئالب باروعا ينگللك ياهانى. منداعى يەنشەنلكتەرذەن: ليڧين پالانكاهننك ،هۆك ياهالوون، ئسپورت قۆراللارننك هەم گەزيتتەرذك ئذ ،بـولوون ئەينب كيتارگە كەرەك.

كلوبتا راديو قوينلوون ئوكشارذك برلهى تيب هانارعا بـولا. دورت تـۆربالى تسفرب هويلەگس راديو ئاپپاراتى ئارقرى كـون هاين تنبرلك كانسيرتنارهەم حەبەرذەر تڭلانب ،ئۆرۆلدى.

شيف ئۆيۆشمالارى ماندى ياقتان كـوب ياردام ئيتە ئالماهالارذا ياقشى ئلمنە ئۆتتنلار. تيك ئوذ ئارا پلان منەن ئش كورمەوذەرى كنە تذرەك ئوكايهنراق ،بولدى؛ قايهنبر كۆندەرذە (بيگرەكتە بـەكشەمبى كـۆندەرذە) شيـڧ ئۆيۆشمالارنفك بـۆتەمىلە بـر بولى بـارب تولعنلاننلار.

بارنەىلا ياستانوفكا كورەترگە تلەيذەر، ئانك قەيذەن قاراب ئۆلكۆرەمك؟ كيلەمەكنە ،بل ئشتى مەركەزلەشترگە كەرەك ،بولر.

دۆيم ئالعاندا، تير ئسبور ذور ئـوكشار منەن ئۆتتى، ئانك يئيلووىلا ئوكايلى واقتفا تورا كيلدى. تير ئەرميستەر هوعش بـلمى هەم سەياسى بلم ياعنفان ،بولون ئـيلنبلذى هاقلاو ئـۆسۆن ئـەذرلكلى ئيكەنـلكـتەرن كورەتتنلەر.

ع. ئاگيش.

ئولگەشودەرگە تابا.

هۆذمەتەلەر بار.

ئارعاباش ۋولسى دەوەلندە مانبوعات كامپانياهى ئۆتەو كۆندەلە دەوام ئيتە. بۆەۆش منەن ئاول ئارالارنفا سعارلعان سەويت حذمەتـكارذەرلە ،بل ئشتە ياقتدان قاتنشب، گەزيت تـاراتو توراهندا قولدارنفان كيلگەنسە ترذئالار. حەذرگى كۆندە ئارعاباش ۋولسى دەوەلندە 40 كشى تۆرلى گەزيت ژورنالدارعا ياذلعان. پادپيسچيكتار تابو كيلەسەكنەلە ئوكشلى دەوام ئيتەرتيب تۆرابڧ.

بانو.

ئاگيت كامپانييا ئوتكەرذك.

1905-6 نسى بل توعاندار ئۆسۆن داپرېز. كامپانيا ئوتكەرلمەو سەبەبلى بنذك ئارعاباش ۋولسى دەوەلندە ئاگيت كامپانيا ئوتكەرلدى. هەربر ئاول سەويتندە وەكيلدەر سعارئلب ئلگوتالار يولللاو حاربى كورسقا ئالو توراهندا كيك ئرەوشتە ئاڭلاتلدى. ئوتو ئويذەرندەگى حوقوقى ياردام ئۆتتەلى ،بل كامپانيالا ئايـرم يەنلنلك ئالب. هەر تۆرلى هـۆراوذارعا تولى ياواب هەم عاريذالار ياذب تۆرذى. بانو.

واقتفان فايدالانلق.

بورى ۋولسى شـولوق ئاولعا ياقن «قارا-

بيەە» تيگەن ئورنعا ياهاين شول تيرەلەگى 5-6 ئاول قاتن-قنذارى ييئلنشب ئويفعا ييئلشالار.

بنيل 13 نسى هايذا ئالارذى يئيلعان ئورندارنفا بارب 3 نسى توبەك حالق حاكيمى هەم كانتونداعى ياقلاوسى قاتنشى منەن يئيلش ،ئوذەارلدى. قاتن- قنذار داكلانتى بيك ئيحلاس تڭلاب رەحمەت ئيتب قالدىلار.

هەحبب.

ئەسە تللنە ئيعتيبار يوق.

ئسنەرلى كانتونى، ذۆيۆرعاذى ۋولسندا ئاول مەكتەبتەرئنەن باشقا بر ئورندالا ئەسە تلى عەمەلگە ئاشرلماى. شوعا كورە باشقۇرتتار، بيگرەكتە باشقۇرت قاتن-قنذارى حۆقوقى هۆراو بولنگنەن فايدالانا ئالمايذار. سوت ئشتەرئلە ئلمى ئورت تللندە باشقارلعانلقنان عەيبلەوذى، عەيبلەتوذى.ياكلش.ئاڭلاتفان كشنلەرذە بار. كەريوڧ

گەزيت ئالدررعا كەرەك.

بەلەبەى – ئاتسانقۇا كوروزنفدا يۆذگە باقى باشقۇرت، تاتار ئاورودارى يال ئيتب ياتالار. لەكين كورورت ئيداراهـى يال ئـيتوسـنلەر ئۆسۆن باشقۇرتۇستاندا سقفان گەزيت، ژورناللارذى ئالدرو ساراهن كورمەگەن.

يال ئيتەرگە كيلوسنلەر برەر ئاى ،ب ئۆنفا گەزيتكە هۆتاب يۆريذەر. ،بل تورالا قايەرتورعا كەرەك ئيتى. ئەركەى.

ئاولدا ئستينە گەزيتتەرى.

«ئوراق»

ئاذناى ۋولسى (ئسنەرلـى ك.)، بـايەوزا ئاولى كرەئتيەندەرنك ئستينە گەزيتى. ئايعا بر تابقر سنعارئلا. بنيلەـن ئاپريل ئايتنـان باشلاب سنعا باشلاعان. ،بل (1 نسى) نوميرى، پارتييا، كامساول، پيپانير، قاتن-قنذار، ئاول حوۋالنعى ئشنەرى، كرەئتيەندەرگە ئورمان بيرو تەرتيبى، «ئستالين» ئيسمنـدەگـى ئۆسقۆس نايندعنا ياردام توراهندا هەم باشقا بـابتاق ماتيريالدارذى ئستنـە ئـالعان. يئنشەنلكتەر توراهندا مەدەنسكى بولنگى لە بار. دۆيم ئالعانداتەوگى نوميرى ،ولوعا قاراماتان، بۆكەنگى باعنان ،تولى عنا سقفان تنيرگە يارای.

ئورنندا قاراب كاريكاتورالارذا يئنەرلـك ئيتنرلگەن.

ئيندى، ماتيريالـدارذك ئشلەنـو ياعنـا كيلەهك، منڧى قەنەعەتلەنرلك توگل ئەلى؛ قايهنبر ماتيريالدارذك ئڤقارتاهى هەم شذمارتاهى ئورندارىبار. بنلارعا ئيعتيبار ئيتلمەگەنلكتەن، ماتيريالدار ئرئرەك ،بولب سققاندار. ئانان هولك مەسەنسكى بولنگىەندەگى دەفنلەنكس، تيگەن هوذ كيلنشب يتەى ۋيۆسكا قوبەلو منەنگنە بورس شيركەتى دەفنلەنەى ،ئول.

تەوگى نوميرى ،بولوون ئيتكذ ئالعاندا، تيحنيكەهى بارارلق بواهلا، ئوذەتەهى-ماذورلايهى ئورندارىلا بار ئەلى؛ باعانـا ئارالارى ئارتق كيك ياهالعان. بـر برئنە بەيلەنشلى ماتيريالدار بر ئورنعـاراق يئيب (بولكلەب) ئورنلاشترلماعاندار.

مەسەلەن: ئاول حوۋالنعى توراهنداعى ماـ

تيريالدار ترمنراقاى تۆرا. پارتييا، كامساول هەم پيپانيردار بيك تاراوذار. ياذفاووىلا بيك ئاسى توگل، قاباللان ياذلعان.

ئستينە گەزيتى تاعىلا ياقشرتو يولندا ،ئوذولارذى ئەيتب كيتەرگە كەرەك:

1 – ماتيريالدارذى ئشلەو ياعنفا نق ئيعتيبار ئيتب، ئقتارتب، ئوذەگنە ئالب، كيلشلك هوذذەرن ئالماشترب تۆذەتب ياذارعا كەرەك.

2 – تيحنيكاهن ياقشرتو ساراهن كورلين، باعانالارذك كيڭلكى 3 ۋيرشوك ساماهى بولها يئنئر.

3 – بر برئنە بەيلەنشلى حەبەرذەر بر بولككە ئورنلاشترلهندار. بولك باشتارى هەر كمەى ئوقرعا ئارتب ،ئورراق ،بولو كەرەك.

4 – ئەذگنە ئوقى – ياذا بلگەن كرەئتيەنـدە ئوتى ئالرلق ئاـى ئيتب ياذارعا ،ئرشلون.

5 – بۆكەنگى ياعن ياقشرتوعا بيگرەكتە نق ئەهەمييت بيرو كەرەك. منذك ئۆسۆن، ئستينە گەزيتتە كرەئتيەندەرذى هەم ئورنداعى ئۆيۆشمەارلاذا ئشلەوسنلەرذى كوبرەك ئلفترو ساراهن كورگە كەرەك ،بولر.

ئستينە گەزيتندە «كرەئتيەن هۆراودارنفا ياوابتار» بولنگى ئاسقاندالا ياراى.

حەذرگى كۆندەگى مۆهيم مەسەلەلەرذەن، ذاوار حاقن تۆشۆرو ئۆسۆن كورەش، بيدرا كراتيزم هەم ۋالاكيتاعا قارشى كورەش كووك ئشنەرذك ئورندا ،ئوكشلى ئوتتولنە ياردام ئيتو هەم ئاگرانوميا پراپاگانداهى ئالب بارودىلا ئستينە گەزيتى ئوذذنك توب بورستارنفان ئيتب ئالرعا تئيش. ق. ش.

هۆراعز، «باشقۇرتۇستان» ياۋاب بيرە.

263 – مين ئۇدەن ،بل رازۋيرسكا منەن ئۆيۆذ ИНО منقا كيباەمەن. كەميسسيەلەر ئاشا ئوتوگە تـاراماتنان كيرى قايتتعا تـورا كيلدى. بنيل ،بـول قايتتان ياراعا قوداقماى؟

– بلترەن رازۋيرسكا بنيلعا ياراعاى، بنيل قايتتان رازۋيرسكا ئالب كيلو كەرەك.

264 – 6 يەشلك قـذ قەرنذەەم حەرف تانب بۆتكەن. 3 يەشتەن بيرلى ديكلامانسيا هۆيلەى بەلەرەكتە ئنەن بيك ئۆتتارذى. شۆل ئنيشكەگە كەگتش بيرومە؟

– هە ،بـل بورنعا ئالعاندا بۆتۆنسى باتشى مەكتەبكە ئۆتەرعا يەرەي. بۆبوگە ئكتار تيعتب كومفا بنەرهەرلەكتە، ،ئول ئانى مەكتەبكە بـر مەعلومات ئالب ،بـرەن تـورەي، ئنعى ەن ،بـلو بـلموي.

265 – ،بل ياتيقنا ئيحتيكوعنا كەلەر كرە ئالا؟

– 16 يەشتەن كم، 21 يەشتەن ئۆيكي بولماعان، بۆذە ياعنان هم هەم 7 بللق مەكتەب بۆتكەن ،ئول دورەزە مەعلوماتى بولعان كشى كرە ئالا. ئۆوالى ميللەتلەرگە ئيڭل بولعان.

266 – گاۋيودۇ ئوقتوسنلارذى ئـذرلو كورستارنفا ئلكن ئاگرونومى مەكتەبكەرذە ئوقتوسنلار ئالنامى؟

– بنعا ئالكورسقا فەقەت سلذرگە كرگەن ئوقتوسنلار عنا ئالنا. ذوگوذولارى ئوقتوسنلار ئالنفاي.

267 – ئسمنيمر 52 لە قوەتم 13 ئەى قذ توعانم 18 ئە، ئوذم 17 يەشتەمن. مينم ئالعانيم ،يۆريذاش ئالوت بولعانمى؟

– ماعين.

– منذە حوۋالقتا 2 كشى ئشكە ياراقلى ئيتب يەلمە. ئاعايتانى ئالكوت 3 نسى ئورموزت مەدنكە بيرلە. ،ئۆول حەربى ئۆتەنلى ئالعا ئش يۆرۆتەرگە كەرەك.

268 – بذگە ئورنيك كەرەك. لەكين تاب مايذ. ،شول قايذا بار؟

– ئۆفۆلە ۋاياتبرلتسيەيە لاتكاهندا بار. حاقى 150 ،هوم ئالا.

269 – بڧ ،بلبل ديمابلزۋاتسيە ئيتەئ. ئيكاعولندە ئكاعولندە پارارئندا ئيتب ئوتتوم. تايسر قاجى؟ نسى پولكتا ئوذ نـلەكتە ئەنپم ئيتەم. مەن حذمەتكە ئيتە ئالابنمى؟

– ئالمىسلار.

– ئذگر ،بل پولكتا ،يونش ،ئورن بولها ئيتە ئالالار. پولكتا تورانان ئورن ئونثلك مۆراذەعەت ئيتتك.

270 – 1904 نسى يلمتلارذى 2 ئاى ئيتو ئنعنەسە مەكتەبكە بيرئنىڧمى؟ ،ئانى ئاذبيۇ ئارلارعا ئالئنمى.

– بنعا ئالكورسقا فەقەت سلذرگە كرگەن ئوقتوسنلار عنا ئالنا. ئالعانۆلار باستىلا نعامى ئالا. دوگۇوزى ئوقتوسنلار ئالنافاي.

ئوفۆلە

پويزدار قاسان كيتە.

سيبيرى ياعنا:

№ 4 پوشتاوى هەركۈن 10 س. 47 مينوتتا

№ 8 توسكورىنى هەركۈن 24 س. 10 مينوتتا

№ 22 تاولارلماسۆرسى هەركۈن 17 س. 30 م.

سامار ياعنا:

№ 3 پوشتاوى هەركۈن 20 س. 12. مينوتتا.

№ 7 توسكورىنى هەركۈن سەعەت 9 دا

№ 21 هەر كۈن 9 ذى موعب 30 مينوتتا (واقتتار ئۆفۆ سەعەتى منەن)

* ساسپروف باشقۇرتۇستانداعى تيحنيكومدارعا ئالڧناسى ئوقوسنلارذك هاذ ئيتەبلەب بۆتتى. بنيل بۆتەهى باشقۇرتۇستانداعى پراف ئوتو يۆرتتارنفا 1155 ئوقوسى قابول ئيتلەسەك.

* باشساۋنارحوزذك رەئيسى عەبيتى ئيە. ئەش مەسكەوگە كيتتى. ،ئول ئاندا ئوذەك حالق حوۋالفى سەويتندە باشساۋنارحوزذك ئشمەكەرلكى توراهندا پريزيذيوم ،ئوترشندا داكلاد ياهاياساق.

باشساۋنارحوزذك هوكمى ،ئوترشى حۆذايبيردين ئيبنەش ئئمنندە بايماقتاعى ئالتن – باقر زاوتننك مارتينۆۋسكى ميستەرن تۆذەترب ئشكە قوشارعا كەرەك تابتى. ،بل ئشتى تيڧ كۆندە ئورمۆشقا ئاشارو ئۆسۆن باشكورتريسقا يوكمەتب قارار سذمارذى.

* ئسنەرلى كانتونى مۆراحم ئاولى ئاياماعنداراق ناش كومر هەم ئيرۋيستەك قاتلاوذارى بار. بنلارذك ئيكەون ،برگە ياندرعاس قيممەتلى ئەمە حاصل بولا. شوعا كورەلە باشساۋنارحوز ،بل ئايماقتا ئاعا تۆرعان ئيك يلعاهنا شولارذى ياندرا تۆرعان زاوت هاب بولماث ميكەن تيب تيكشرب باررعا بولذى.

* كۋارتير حاقن بيرمەوسنلەرذى كاحوز يۆرتتان قوواساق. قالالا كامحوز قاراماعندا بولعان كۋەرتيرذارذا 1 – $1^1/_2$ يل كۋەرتير ئاقسامن بيرمەوسنلەر بار. بنلارذك حەذرگى كۆندە بۆتەهى 1000 هوملاب بورستارى بار. كامحوز ئۆشۆ ئارالاعنا كۋەرتير ئاقسامن بيرمەى يۆرتوسنلەرذك ئشتەرن سوتقا بيرب 5 كۋەرتيرانتنى يۆرتتان قوواراعابولندى. ئاعنلا 5 كۋارتيرانت ،ئتقا بيرلب، ئالارذللا يۆرتتان قنولوذارى ئويلانا.

* باشقۇرت تلن عەمەلگە قويو كەميسسيەهى ياننداعى تيحنيچەسكى كەكشمە ساۋنارحوزذا حذمەت ئيتوسنلەرذك ئيتەلمگن قاراب 8 كشى ئورنفا تاتار، باشقۇرت ئشسلەرن ئورنفاشترو كەرەك تابتى. ،بل ئارقالا ساۋنارحوز ذاعى تاتار، باشقرت حذمەتسنلەرنك هانى % 48 قا يتەسەك.

* يۆرى هەم ئوڧۆ ئـاراهندا تيليفون هەبعى ،ئرەوگنفە بولعانعا بيلەنش قەنەعەتلەندررلك توگل ئيتى. شوعاكورەلە ،بل ئيكى ئاراعا بنيل 2 ئيمر سيڤ ئلنەسەك.

ئوفۆلە كۋارتير يتمەى. كاركامحوزذك كۋارتير بولنگندە هەر كۆن ئورنفاسا ئالماعندا 20 كشى كۋارتير هۆراب كيلە. ئلگەنەن كۋارتير هۆراب يۆروسنلەر 400 كشنەن ئـارتق. كۋارتيـر يتماوى كوبرەك حۆومەت حوۋاللارذك كۋارتيرحاقى قالا ساۋيتتنك قارارى بويئسا توگل، بۆلكى كوبەن ئوپلاى شول تيكلم هۆراوذارنفان كيلە. كۋارتير مەسەلەهن قاراو بولنگى برنـى هيروتنا تۆرلى ئوذەك ئۆيۆشمالار كيبلترتكەن ئش سلەرذى، 2نسى هيروتنا ديمابليزاولانفاى قـذل ئـارميستەرذى 3 نسى

* تاتارستان تروپپاهى ئۆفۆنى كۆندەرذە فۆفىگە تاتارستان حۆكۆمەت ئاكاديميچەسكى تيياترىنك 30 كشنلك تروپپاهى كيلە. تروپپالا تاتارستاندك ئيك ياقشى ئارتيستارى بـار. ئۆفۆلە ،بل تروپپا تيياترى 3 كنە پاستانوفكا قويا. تەوگى پاستانوفكا لوناچارسكى ياقساهندا بولاساق.

* ئۆذومسنلەر ماـوزى تـوسيينسكى هيركەو قاراماعندا بولعان ذور ياقساى ئالالار. ،بل ياقسالا كينو ئوتو يۆرتى هەم ياشقا تۆرلى مۆيۆشتەر ئۆيۆشترلعان. ئاقساعا ئينو ئۆسۆن 5 تيندەن 15 تينـگە تيـكلم حاق بيلەەلەنگەن.

ئالكاگولدار باشتى قاتذرا.

كارل ماركس هەم ي- سازونى ئورامى مۆيۆشندە هەر واقت مەنگى ئسب، ئيئرب يۆروسى ئالكاگوليكتار كوب بـولا. ،بنلار ئۆذعان بارعان كشنەن بـر، ئيـكى تيين ئاقسا هۆراب ئارتتان ئەلەنى تيكلم يئر ئئيرب كيلەلەرذە بيرمەەلك دۆنيالاعى حالنلارات هوذدەر منەن هوكب قالالار. شونك ئۆتنەولنە كيس سەعەت 12-1 دەرذە ،بل تيرەلە قاحيشا قانذارذا پۆنوى ئـالالارندا ،تولـب يۆرينەر. بنلارىلا ئالكاگوليكتار كووك ئۆذعان بارعانـا بـەيلەنـەلەر. ميلينسييەنيرذەر مۆيۆشتە تۆرعالا بـر ئەمەلە قبرذانماىذار. بلارذى تيكشرو كم ئشى؟

گار كامحوز ئوترعسذار بير!

بارا تۆرعاس ئوڧۆلە مەسكەوگە ئوتشاى باشلانى. ئورامدارذا ئاڧتابوسنار گۆرلەيئەربيت، باشناراق برەوذە ئوترماعالا حەذر ئاڧتابوسنى كۆنب ئالا باشلانلار. لەكين ئاڧتابوس توقراى تۆرعان برذەرذە بژذە ئوتررلق ئـورن يـوڧ. قابسق فەلەنن كوتەرب كيلگەن كشى باذب تۆرب ئارب بۆتە. گار كامحوز، بنذە مەسكەوذەگى كووك ئورن تعڧ توگل. ئاڧابوس ئستانسالارنفا ئـكەميذەر ياهاتوكەرەك.

منڧى كم قارارعا تييش.

ئوكذابررۋالوتسيەهى ئورامنداعى ئسپاس سيركەوى ئارتنداعنا بۆتە دونيانى ئۆتسقرب ئۆذنلەنهاڧى ئيئذەر تاراتب، تيرەياقفا يۆعشلى ئاوروذار تاراتـا تۆرعـان بر بەلەكەى هاذلق بار. ،بل هاذلق برەكەمكنە بواوئنا قاراماتنانىدونيانى بۆلدرب ياتا. لەكين بنعا تيكلم منڧى هيس بركم كورمەگەن.

منڧى قاراو كيرەك. بوڧ ئيئە ،بل هاذلق كۆندەن كۆن هانى ئارابيت. ۋـئور.

نەمە بولعان؟

* فرونزى ئورامى 103 نـومير يۆرتتـا بولعان باكالى لاڧكاهننك ئورلاب كيتكەندەر.

* «ۋولگاكاماپىلبس» ماتور كـەبعتعن ئامتس ئورلاب 13 بەشلك نيكالاى كارلق تۆتلعان.

يوعالتقاندار.

لاتيپوڧ عەبدرەحمەن. ئسنەرلى كانتونى، ئاذناى ۋولباشقارماهننان ئالعان 45 نسى نوميرلى ليچنى كنيژكاهن.

لاتيپوڧ زاريڧ. ئاذناى ۋولباشقارماهننان ئالعان 1191 نوميرلى ئات كارتچكاهن هەم 721 نوميرلى ليچنى كنيژكاهن.

زاريپوڧ محەممدرەحيم. ئـارعاباش كانتونى، قونشـاى ۋولباشقارماهـننان ئـالعان 1611 – 1728 – 1727 – 1725 – 1081 نوميرلى ئات كارتچكالارن.

حەيروللين حەيەتوللا. قونشاى ۋولباشقارماهـننان ئالعان 508 - 509 – 510 نوميرلى ئات كارتچكالارن.

بەشيرڧ حيسمەتوللا. ئارعاباش كانتونى، قونشاى ۋولباشقارماهننان ئالعان 247 نوميرلى ئات كارتچكاهن.

فەيزوللين عيزەتوللا. ئارعاباش كانتونى قونـشاى ۋولباشقارماهننا ئالعان ليـچنى كنيژكاهن هەم ئات كارتچكاهن (نومـيرذارن بلمەى).

حەيروللين عۆبەيدوللا. ئارعاباش ۋولباشقارماهننان ئالعان ئات كارتچكاهن ئاتننك ئۆتى تورى، يالى هول ياققا ياتقان، قولاقتارى بۆتون، ماڭلايندا ئاعى بار.) كارتچكا نومېرن بلمەى.

ئەميذڧ ئابدوللا. باشپيدتيحنيكومدان بيرلگەن 2247 نوميرلى ئانفلق قاعنن. سيبەعەتى شاكير. باشپيد تيحنيكومدان بيرلگەن 2279 نوميرلى ئانفلق قاعنن.

موللالنعمدى تاشلانم.

مين ئۆفى كانتونى، ميشمە ۋولسى، باكى عابدوللا ئاولننك ويلدان حۆداياروڧ ،بوگۆنـەن باشلاب موللالنعمدى تاشلاعانمدى بلدرم.

يلاير كانتونى، حەبيوللا ۋولسـى، ئاقبار ئاولننك برنسى مەحەللەعندە ئيمام حەميدوللا يولداشبايڧ، ،ئۆشۆ يلذك 6 نسى ئيبونندەن باشلاب موللالنعمدى تاشلاعانمدى بلدرم. حەميدوللا يولداشبايق.

* بايقتباش ۋولسى (بورى كا.) گرازدانى م. ئابرارقفا بازارذا ئيكى كشى كيلب بنذك «كامپانيا» بول تيب ئالداب 5 هوم ئاقسامن ئالعاندار.

بنلا بەلكم ،بل كرەئتيەنندى شر يالانعاس قالدرعاندا بولـرلار ئيـنى لەكين ئيكەوئلە تۆتلعاندار. تۆتلوسنلارذك برهى باگانير ئورامى 16 نوميرذا تۆروسى عابدوللا ئەحمەتجانـڧ، برهى ئۆلى تراكناواى 18دە تۆروسى تۆحفەت وەليئوللين.

* واڧ بوردار ئاراهندا دانلقلى بولعان فيليپ ماروزڧ بر پوپتـڭ تەرلهـن ئورلاب تۆتلعان.

* تويعانسى ئسب، ئيئرگـس ئورامـدا ياتب يۆفلاعان پ. ي. ئوداندى (بيلە كوۋسكى 48 نومير) شر يالانعاس قالدرب، كيتمـەرن ئالب كيتكەندەر.

* روبسوف تيگەن كشننك ديم بويندا سەعەتن ئورلاب فاەيشالارذان ئـالبكسانـدرۋا هەم پاتامارىۋالار تۆتلعان.

* كوتلانوۋا ڧ. (گوزاكوڧ تۆرلعـى 23 نومير)، بارى يۆسۆپوڧ (تاپورنين ۋولسى)، ت. ميلانتيكوۋا (ئومولسكى 4 نـومير)، موسين قوربان (بـ كوزنيس 23 نومير)، ۋ. چيگلينسۋا (زيندەوڧ 10 نومير)لار ياشنوركنان هاندال هەم بازبكالار ئورلاب تۆتلعاندار بلارعا ئوگالوۋناى ئش تۆذۆلگەن.

ئيدارلنان ياوابتار.

گوروسنى گە ،ئيكى قاتن ئالوسنلارعا تورا بول، تيگەن حەبەرڭ تيكشرو ئۆسۆن يئبەرلدى.

مۆحەررەم موللابايڧقا «كۆنلەرذە بر كۆن» تيگەن ئەمەك باتنلرلق بولمانى.

«بەيگى ئاڭ» ش. گەرەيشينا شيعرى «سەسەن» ژورنالى ئيداراهننا يئبەرلدى.

«ياراماعان ئش» (هاى – قولاى)، «ئومەگە معب ئاياق هندرذى» (عەلين محەممەت) حەبەردەرى باتلماتنلار.

فەتحوللين عينيەت گە «ئنذلعيم» تيگەن ئيملانك بوش باتلماى، 2 هوم ئاقسا يئبەررگە كەرەك.

«بنعا ئيعتيبار ئيتهنذەر ئيني» (ڧ. يبكباو) ئاركامفينگە يەبرلدى.

واقتلى ريداكتور د. ،يولتى.

Врид. отв. редактора Д. ЮЛТЫЕВ.

گەزيت ئالدروسنلار قولاعنا.

«باشقۇرتۇستان» گەزيتى ئالدروسنلار ئاراهندا

لاتـاراى

ئوينالاساق.

لاتاراينا: سيپاراتر 41 هوملق، مـاى ياذعس (مايلابويكـا) (25 هوملق)، هابان (28 هوملق) هەم بـر نيسە هوم تۆرلق ئومارتاسنلارعا كەرەك يارلقتار بار.

بنلارذك كمدەر (ئۆسەر ئايلقى، ئالتيشار ئايلقى، بـرەر يللقەـى پـادپيسچيكتار) ئاراهندا ئوينالووى، ئويئالـو واقتى گەزيتتە ئايرم ئيعلان ئيتلەسەك.

ئەگەر بوشلاى؛ سيپاتر، ماى ياذعس، هابان، ئومارتاسلق كەرەك يارلقتارن ئالاهنڧ كيلهە

«باشقۇرتۇستان»

گەزيتن ئالدررعا ئۆنوتماعڧ.

قذل قەلەمدەر بويلاب.

ريشوەتسلك، تورەلك، راستراتالار منەن نقلی كۆرەش ئالب باروذا حەبەرسلەر ئۆذ بورستارن ئوتەيدەر.

پرسيدەتيل كشئ حاقئ ئاشای.

ك - تيلەو ۋولسئ (تاميان - قاتای)، مەئكەو ئاولئ سەويتئنە هايلاعان مەلدە يارلئ باتراك هەم ئورتا حالئلەردڭ كوسەنلگئ منەن، ئانىڭ بولەكئ تيكەن بر كامساول ئاعزامن هايلاب توبعاننق. لەكين حەذر ،بل ئيبتەش يارلئلار ئۆسۆن بر تينلكنە فايذالئ ئش كورمەتكەنئ يوق، ئلعی ئوذكنەمن قالنايتوباعن‌عنا قاراى باشلانئ. شوعا كورە حەذر ئانئ ئاول كولاكتارئ ساقرب تونائ ئيتب ميلابذار، ئە، بولەك ئـالارذڭ بويەكەيلەوذەرنە حيبالالنب، ئسكربيكەمن قوماقلايذا. ئاذنالاربويننا ئيترك بولرى. حەذر يارلئ باتراكتارذئ كوذگەلە ئلمەى. بلترذا پرسيدەتيل ماعندا ئاولداعئ ئيرمنڭ قاتندارذڭ مالدارئ ئولگەن ئۆسۆن مقتان ئستراحاوئ پريميەمن برمئنەلەبيرمەى ئوذئ ئاشاب يانقان.

شونانهولك ئينسترويكتر كيلگەس برگراۋدان ۋالو ئيتب، ئاقسامن قايتارب ئالهالا، باشقا گراۋداندارذقن بيرمەگەس ئۆتئۆنەن پرتاكول ياذب كينتكيننئ، لەكين هاماننا ،بل مەسئەلە تورامندا بر ئشە توذعاتلعانئ يوق.

ئاول كامساولئ.

ماهايالار.

تانالق ۋولسئ، ئورگئ عذلبای ئاولنڭ ئيسماعيل ئرسبايف هەم‌صنعت ئاولنڭ قوزاقايف ئعمەددەر حۆقوقتان مەحروم ئيتلگەن كولاكتار بولهالارذا، بايماقتاعئ تـاو تريستئ ئيذاراهئ تارافنان تريستكە ،ئوتن ئەذرلەوئشنە بيلدەلەنگەندەر. منذاى كولاكتارذئ ،ئوتن ئەذرلەو ئشندە رابيون باشلئعئ ئيتب قوبعانسئ بالدا كشئلەو بۆتكەن ميكەنئى؟

حەذر ئالار: «بذ كامونيستار منەن مۆيلەشەميبذەه ئوذلبذ تلذگەنئبذذئ ئشلەىبيرەبذ»، تيب، ماهايب يۆريذەر.

«كوك كوذ».

ريشوەتسی تورە.

ئومەس ۋولسئ، بايمرذا ئاولنڭ (بلاير كانتونئ)، ئعبدرەحمەن قـولـوّحەمەتئ ئيگەن كشئ 1921 – 22 نسئ يلداراذا سەويت پرسيدەتيلئ بولب ئوررونئان فايذالانب، باينلاقتنا گراۋداندارعا ئوذ بالمنگئ منەن ئالوڭ (ماما-ئابلايننيه) هالب، ئوذ ئيپرەسەندەرئ منەن هالقتان قورقنب ئالعان مالدارن هويب‌ئاشاب، حالقنئ يافالاعاينئ. ،بل تورالا واقتندا حۆكوم ئورگنذارلئنا عاريذا بيرب قاراهالا، نئ سەبەبتەندەر تيكشرلمەنئ. شولاينذا ئـول پرسيدەتيللكتەن قالعاس، حالق برئاذ تئنب تورهالا. هوكمئ واقتنارذا تيساق بـاينذار لبسنچيستواهئ تارافنان، ئورمان ئعبيەششكئ بـولب بيلدەلەنگەنئ بيرلئ تاعنلا شول ئالاو ئشنە بيرلب كيتئئ.

لبسنيكەدەرئ منەن بيبلاڭ ئاولنذا كيلەلە، ئيب، ئيترب ئلـەگرگن نيكـالای تورەلەرئ [illegible]

ميلاماعانارذڭ ئۆتئۆنە ذورعنا ئشنرافتار مالدئرا.

يارلئلارذئ ئيشكەلە ئالماى.

ئارعاياش ۋولسئ، ئعمەن ئاولئ سەويت پرسيدەتئلئ ئيرعەلئ شەريف هيسبر واقتبا-رلئلار فايذامن قايعرتقانئ يوق. بئيل ياذ مەسو ئۆرلۆتئارن حۆقوقتان مەحروم ئيتلگەن كولاكتارعا، مولا، مەزيذمەرگە تاراتب بۆتورب، يارلئ باتراكتارذڭ كوبئەهئ ئۆرلۆهئذ تۆرب قالدئلار. يارلئلا رسەسو ئۆرلوعئ هۆراب بارعالار شەريف: «توفقذا ئعلئ هيذ‌ئبسمك ئسپيسكەگە يادلماعان» تيب بيرمەى قايئارذئ. منذاى پرسيدەتللەرگە تيبشلئ ئورگندار كوذ – قولای بولب ئورهندار ئيتئ.

باتراك.

حالق زارلانا.

تـاميان‌تـانـماو ۋولسئ(تاميان-قاتای) ئوذ ئارا باردام كەميتەتئ رەئيسئ ئوذ ئشئنە بيك هالقن قاراى. يۆعارعئ ئورگنداردان كيلگەن قاعنذار ئانڭ ريذاليوتسيبەن كۆتۆب 15–20شەر كۆن بوينا هيسبر قوذعاتلماى باتالار. برەر قاعنعا قول قوينرام تيوەگەلەمە نكنە تابب بولماى. ئاتڭ ئـاولداردان يۆمۆش منەن كيلرسنلر بوقتئنا ئش ئۆسۆن كۆتۆب ئەللە نيحەتلم واقتنارن بوشقا ئـەرەم ئيتەلەر.

«داوت»

ئەرەم تاماقتار.

تاميان-قاتاى كانتونئ ئوسالئ لبسنيـنيچستۆ‌اهندا ئش يۆرۆتوسئ بولب، ئيذكئ حۆكومەت واقتندا گورناى ئستـراۆنيك بـولب حلەئت ئيتكەن‌پيتر ئيۆانيچ سنشەكوئ‌تيگەن ،ئورت تورا. ئول لبسنيچستۆانان ئـالعان 30 هوم ئۆتئۆنە پريسكە قاراوللو ئيتەيئ منەن بيسەهئ ئيسمنە تـاعنلا 20 هوم بـاشگور تريستتەن‌دە ۋالونيا ئالا. كوبكنە منبر ئاتراب بۆتە ،ئورماندئ تراۋيت ئيتب بانالار. بسەن واقتئ يلئنە ئوذئنە تئيشلئۆئنئن ئارتق مابن ئالب، (ئەلبيتتە تولەوهئ) ئورناعئنا ئشلەتب، يارلئ حالقتئ ئيكسپلاتيرۋايت ئيتە. بنعا 20 هومدئ ئەرەم ئاشاتقانسا برەر ئشهذ بـاتقان ئيندۆليذنئ قاراولعا قويارعا كەرەك ئيتئ.

ئە، بر يئرذەنئه يارذام ئالالماى ياتقـان ئينۆليذتار ئوسالئ ۋولسندا بيك كوب ئالار-قلس.

ئيت‌پاتينتئ منەن سەى-شەكەر هاتا.

ئستەرلئ كانتونئ، ئاذناى ۋولسئ، بايمو-ۋا ئاولنڭ تيمر باى بولذاشبـايف تيـگەن كشئ بئيل پاتينت ئالب ئيت ساوذاهئنا تۆتۆناينئ، لەكين ئول كوبرەك تابش يـاهار ئۆسۆن بوليا كەرەك ئيتكە توذب مەى، شەكەر، نەمەكئ، شرپئ هئماق نەمەلەر منەنلە هاتو ئيتە. حاننا تورئ كيلگەن يئردە ساماـگون هاتب بئيەرگەلە تارتنماى.

«ئوسوردنس».

تيبشلئ حاقنان قيبات هاتالار.

يلاير كانتونئ، تانالق ۋولسئ دەومەلندەـگئ بادارذارذا ساواذاگارذار تاوارذئ [illegible]

حوژالق فرونتندا.

تاوار حاقتارن ئۆسپلانرو ئۆسۆن ناكلادنويلارذئ كەمتو كەرەك. بسەنگە واقتندا سعو، مال ئادئعنڭ توقلقلغ بولولون تەئمين ئيتە.

هاتو ئشندەگە ئارتق ئراسحوتتارذئ كەمتوگە نەمەلەر قۇماساولای؟

[illegible]

مال بۆرۆتو ئۆسۆن كيبكەن قامللقتان كوب ئارتق بولا.

،شول سەبەبلئ حالق بسەنئ ،ئول ئۆتب ئولگئرب، مەسكەلەر ئاتا باشلاو منەن هوگما قالدرماى ساپارعا تۆتۆنرعا كەرەڭ. عەذەتتە بئذە حالق بسەنگە ياگئ تۆشە تۆرعان مينـگلدە، ئانئ بيب بۆترگەن بولرعا تيبشئ.

بسەندئ نيسك كيبترر گە؟

بسەندئ هابقان مەلدە بيـگلگەنە يامعر ياوو بسەنگە هيس بر ذيان كيلترمەى، بەلـكئ فايذالئ‌عنا بولا. ئانـڭ توذاندارن يووا، بسەن يانماى، ئاياقتا ياتا، سابوعا ئوكابتراق بولا. لەكين بسەن هابلعاندان ،هوڭ بولعان يامعر، ئانڭ ئۆسۆن بيك ،ذور زيان كيلترە. ،بل مەلدە يامعر ياوو بسەننڭ مرووتتە سەبەب بولوذان ،تش، ئانـڭ يابراقتارئ كيبـكـاس قوبۆلومان ،بولووئ، بسەننڭ ئيـڭ توقلقلئ ماندەلەرئ ئرب بۆتب، بسەننڭ توقلقهذ هاـلامهمان ،بولب قالووئنا سەبەب بولا.

شول سەبەبلئ بسەندئ نيسـڭ كيبـترو مەسئەلەهئ بيك ذور ئەهەمييەت ئالا. ئەلبيتە كوندەر ئشانسهذ بولها، بسەندئ هابقاس مۆمكين تيكلئ تيذ كيبترب كەبەنگە قۆيارعا ترئشالار. لەكين كوندەر ياشئ هەم ئشانسلئ ،بو ئۆب حوژالقنا ئشسئ كۆسئ بيتهە، ئانئ ئوس كون كيبترب، دورتنسئ كوندە ييـو ئارتعراق. كيبترو، بەعئى بسـەننە بـولعان بووشلكتئ، دمدئ كەمتو مەسئەلەهنلە ياشئ بر كونئ كيبترلگەن بسەن منەن ئوس كون كيبترلگەن بسەن ئاراهندا ئايرما يوق تيبرلڭ ئئذ. لەكين قوياش هەم يئلدە ئوذاق ياتقان بسەن منەن، ئئذ ياتقان بسەننڭ توقلقلئ ماـددەلەرئ ئولسەونلە ئايرما بيك ذور. بـسەن هاوالا ياتقاندا ئانڭ ئسكئ ماندەلەرنلە قوياش شاوقنمئ منەن ذور ئوذگەرشتەر بولوب ،ئول بيك توقلقلئ هەم حوش يئسلئ گە ئەبلەنە.

بلاى برنيسە كون كيبترگەنئە هەر كون ئيرتەن ئاراتب تاشلاعاس، كونئذ ئيلەنئرر گە كيسكە تابا كـوبەگە ييـارعا. ئيرتەمن ياـگئنان ئاراتب تاشلاب، كيس شولاى يبا تورر عا كەرەڭ. هۆنكئ بسەن تارالعان حەلدەتوـنگە قالها، ئـوق توشب ئاگا ذور زيان كيلترە.

يامعر كوب بولعان ئورنداراذا هەم يامعرلئ يلداراذا، بسەندئ بلاى يبو، ئانئ حاراب ئيتو تيكەن هوذ. بيلاى ييلعان بسەن سرئ، كوـگەرە، تەمـسـنلەنە. ،ذونڭ ئۆسۆن هيت مملەـكەتئەرذە، هەم س-س-س-ر-ذڭ كرەئتيبنـنـدەرئ مەدەنيرەڭ ئورنداراذا يامعرلـئ ميذ‌گلـدەرذە بسەندئ ئاراتب توگل، بەلكئ قيبقلاب ئوـئئرن بر برهئنە ترەنب قويعان كەرتەلـەرگە (ئوى قيبعن هالام منەن يابقان كووڭ. لەكين تكەرەڭ ئيتب) يبب كيبترەلەر. بلاى ئيتكەندە يامعر هووى بسەنگە هكمەى، ئاعب تۆشـب تورا، بسەن نق بوذلماى، هاوا ئەذگنە ئاسئلب ييللەتيهەلە تيذ كيبە.

بسەندئ بارئ سابب ييب كيبترب -ئويو منەن‌گنەلە قالمائقا كەرەڭ. ئانئ تورئنە قاراب قايئئ مالعا ئاشاتوعا تئيشلكتئ‌لەئايررعا كەرەڭ. مەئەلەن قۆرئ ئورنداراذا ئۆتكەن ئواق هايالـقلئ يوموشاق، بسەندئ، هارئ كووك ئـواق مالعا توبەن يرذە ئۆتكەن ئوذون هاباقلئ قاـتئراق بسەندئ هيبرذارعا ئايررعا. ئە ئاتتار ئۆسۆن بلار ئاراهندا ئورتاسا بولعان بسەندئ بيللەلەرگە كەرەڭ.

حوژالق ئشندە يتهذلكتەر.

تيرمەنهذلكتەن يافالانالار.

بايموژا ئاولندا (ئـاذنـاى ۋولسئ) ئيكئ تيرمەن بولهالا، برتيرمەن ئورنئنا ئۆرمـاينار. برقذەر ئشلەب ،ئۆرعـان ميتە بولعانلغنـان ئانهذ، يارلئ كرەئتيبەنئەر ئانذا بارب يۆرئ ئالماينار. بر- ئيكئ ،بۆت ئاشلغئ تـارتنرو ئۆسۆن ئات يالالب بارهالار، يارتئ ئۆلنشن ئاـتقا تولەرگە مەزبوربولالار. ،شونڭ ئۆسۆن ۋوـلباشقارماهئ ،بل تيرمەنلەردئ ئشكە قـويـو سارامن كوررگە كەرەك ئيتئ. ت. م.

ئاولدئ ماشينالاشترو ئشنە ئەهەمييەت بيرمەيذەر.

توعذ تيمر ئاولنداعئ (يلاير كـانتونـئ) ئاول حوژالئعئ كاپيراتيفئ، كرەئتيبەن حوژالئعن ماشينالاشترو ئشنە ئەهەمييەت بيرگئنئ كورنمەى. ،بل كاپيراتيفقا قاراعان توعذ تيمر هەم ميحايلوفكا ئاولدارئنڭ ئيكەوهئنە بارلئعئ 2سەـو ماشيناهئ، هەم 2-تريير بـار. تريير منەن كوبرەك كولاكتار فايذالانا.

،بل كاپيراتيفتئ ئـوذئـوذەن تـۆب تـلەك ئاعزالارذئ ئاول حوژالئعنا كەرەكلئ ماشينا هەم ئۆقۆم مالدارئ منەن تـەئمين ئيتو بـولهالا، ،بل تورالا بر نەمەلە ئشلەنگەنئ يوق. ئۆقۆم ئوگذ، ئايعر هەم تەكەلەرئ بولماعـانلقـدان كرەئتيبەنلەرذڭ مالدارئ يلدان-يل ئۆاقلانب حوژالققا فايذاهئ بر حەلگە ئيلەنب بارا. يو.

ئو-مارتاسنلق كاپيراتيفئ كەرەك.

توعذ تيمر ئاولئ (تانلئ ۋولسئ)باشو هەم توعايذارئ مەسكەگە بيك باى ،بولب هـەر ئۆرلئ باللئ مەسكەلەرذەن باشقا، مويل، يوكە سيرئن ئاعاسـارئ، بيك كوب. ئومارتـاسنلق ئشئ منەن شۆعۆللەنوسئلەر هەر ،بل 4-6 يۆذ بۆتلاب بال ئالالار. ئەگەر ،بل ئش كاپيراتيفقا ئويۆشترلب، ئاگرانوميا قـوشقانسا قـويلهـا، يئلئنا 2-3 مڭ بۆتلاب بال ئالرعا مـۆمكين بولر ئيتئ. يا.

مال ئۆقۆمن ياقشرترعا تلەميذەر.

بلتر ئوسالئ ئواق بورس شيركەتئ تاـرافنان بئخلڭ رئساى ئاولئنا بوشلاى فايذالانب تورو ئۆسۆن ياقشعنا برئۆقۆم ئوگذئ بيرلگەنئ. بئيل شيركەتئڭ حەلئ ئاسارلانب كيتكەس ئيكئ ،بل فايذالانو ئۆسۆن 120 هومعا كريديتكە بيررگە ئويلاعاس حالق: «كەرەكمەى ئوگذەرئ، بنعا تيكلم ئراقتۆيەڭ ئوگذ منەنئە مال ئورسئنب كيلگنئيذ ئەلئ» تيب، ئوگذئ ئالمانئلار. ئوگذ ئەلبيتتە ئرئ بولماهالا، هۆنلئ هئبر تۆئۆمننان ،بولب، بيك ياقشئ ئوگذ ئيتئ. حەذر هئبردارن ئواقتئنا باشماق ئوگذەر قامرب، هئبر مالئنڭ يلدان يل ئۆاقلانا هۆتهذلەنە باشلاوئ يبلەلئ. و. يۆصوپف.

يانعنداق هافلانو ساراهئ كورلمەى.

يلاير كانتونئ، تانالق ۋولسئ، بەعنگەرەى ئاولئ سەويتئ دەومەلندە بر پاژارناى دروژينا يوق. ئەگەر برەر يئردە ،ئوت سعا قالها، بۆتە ئاولڭ منەن يانب كيتەرمەڭ. هۆنكئ منذا ئۆى قورالار بۆذمعنلە تيرلڭ ئاعاستان هالنعاندار. ،ئورنداردئعئ پارتيبا، هەم سەويت ئورگندارئ ،بل تورالا بۆقلاب يانماى، قرقا سارالار كوررگە كەرەك ئيتئ.

ئەلم.

بسەنگە تۇشو ئالدندا.

[illegible]

«ئستەرلنباش»

[illegible]

ئيشاناردڭ كورشي تيرە ياقتا شاوقمنى ئذكەنمەم؟

[illegible]

رلعان قاتن - قئذارذڭ يەش بالالارئنا تئيشلئ نەەقەلەرن بيرمەوذەرئ توراهندا بربر ئارتلئ تـلەكئەر، مارزدار ياوذرب ئۆرذئـلار. شونان ،هوڭ شعل بۆركەنب ماحراب ئوترعان بر ييوان يئگگە، تئگئ قاتن - قئذارذئ ئوسعب: «بئعا ماقلئ برەوذە ئيبر ئات ياننئنا سئعب شاتالاقـلانب بۆرۆمەگەن، ئـلڭ بيسەلەرذەن بـرەوذە ئسحوتقا بارماهالا، ئيرذەر ئشئئ بۆتۆوە ئيتئ. ،بل ماقنا قۆتۆرذئلار، تيب هۆيلەب قويا.

ئيرذەر كانفيرينسيەهئنلە عەليـكەيئ ئيبتەش قاتنشب، حالققا س-س-س-ر، ر-س-ف-س-ر هەم باشقۆرتۆستان دەومەلئنەگئ يئيلعئ ئيسيذـذارذڭ قارارذارئ، ئسكئ هەم تشقئ سياسەتـتەر منەن تانشتورذئ. فين ئينسپيكتر، ئاتوڭ مەسئەلەهئ تورامندا هۆيلەنئ.

حالقتڭ قايهتيرذەرئ، ئاگرانومدارذڭ ئاول حوژالئعئ ئشئنە يئتەرلڭ كەگەش بيرمەوـذەرن، ئورمان ئيدارالارئـنڭ حالققا تئيشلئ ئورمان هەم ياگئ ئورنعا كوموسئلەرگە ئلگوت منەن قاذئلق بيرمەوذەرن هۆيلەگەس، عەليـكەيف ئيبتەش بئلارعا ياواب بيرب، بـۆتە يئشهذلكتەرذئ بۆتۆرو توراهندا تلەڭ سئعاروعا ،بول كورهەتب، ئوقوـ ئوقئتو توراهندالا هۆيلەب ئوذعاندان ،هوڭ، ئارانان كوبكنەهئ: «ئوـقئتوسئلارعا قش كۆنئ ئش حاقئ بيرگەس يئتە، ئالارعا ئولدا كوب ئەلئ»، بەى كـۆنئ تيڭ ياتالار، تيب هۆيلەب ئوتەلەر.

لەكين كانفيرينسيەگە ئيسماعام بر ئوقئتوسئ هەم بر فيلدشرگنەلە قاتنشاهئ (ئاـگرانوم‌دا حالق ئوذئ توراهندا پشئرە باشلاـعاس‌قنا كيلدئ). ئالار ئۆسۆن ۋيڭ رەئيسئ هەدلشين منەن ،ۋولكوم هيكريتارئ سابيتق هەم عەليـكەيف ئيبتەشئەرگە حالققا ياواب بيرب ئۆررعا تورا كيلدئ.

،ئول 30 مەذرەسە منەن بربر ئارتلئ كيلب ئورعان ئيشان حەذرەتئەرذڭ شاوقمئ كورشئ تيرە ياقتالا ئئيب، ئانڭ شاوقمئ ئەللەلە بيك نق حۆكوم هۆرووئ يوعارلـلامئ هوذذەرذەن ئاڭلاشلهالا، ،بل تورالا تاعئ بر ئيكئ ميذال كيتئرب كيتەم:

كوبئەن توگل، هارايسئ تيكەن باشقۆرت ئاولندا باردام كەميتەتئ منەن مەست قارتتارئ ئاراهندا ئاڭلاشلماوسنلق سئعب ئالعان: بارلئلار، بر دۆيم ئاقساهن حالق ئۆسۆن ،ئايذالئ ئشكە تۆتارعا بولعاندار ئيكەن، باينذار، مەست قارتتارئ كوب ،بولو سەبەبلئ يارلئـلار هەم يشتەرذئ توقماى ياذب تئكئ ئاقساعئ بولب ئالعاندارذا مەست بوياترعا بيرگەندەر. ،ۋولـكوم هيـكريتارئ سابيتق ئيبتەش ياكترات ،هول ئاولعا بارب، ئيكئ ئاراتئ كيلشتترب، تنـكئ ئاقسائ دۆيم ،ايـذاهئنا كاپيراتيفقا بيروگە كونلرب قايتتئ.

كاپيراتسيا ئشئنە كيلگەندە، ئستەرلئباش ئورامن- سالما، هاپانعا ئورانعان قارث حەلفەـمۆريتەر، ئوفتئوسئلارسايوزن- تەمەكئ نارتبقا ئوذن دينهذ كورهترگە بۆرگەن مەعلومدەر، هرتاب ئالعان ئوئلئ كاپيراتيف لافكـالارن‌دا باشتئان ئوياعئنا ساقلئ ئيسپيكولەنت بۆرتتارئ هەم كشئلەرئ ئوراتب ئالعان.

منئا ،بل ئشئەرذئ بۆتوروگە باردام ئيتەرگە تئيشلئ ئورندار ئوذذەرئنە تئيەو تاياقتئ بلب، ئستەرلئباش هەم ئانڭ تيرە ياعنداعئ يەش كۆسئەرگە ئۆرلئ ياقتان باردام ئيتو كەرەڭ. شونئذ بئلارعا ئوذ كۆستەرئ منەن‌گنە قارشئ كۆرەشو ئاوئر بولاساق.

مۆحەمەتشا بورانعۆل.

ئيندئ ئاتڭ حەدرگی حالندە كيلەلە:

[illegible]

سەوىتتەرگە ياڭننان هايلاودارذڭ يەكونى.

ئابكوم ۋ ك پ (ب) نڭ III ـ نسى پلينومندا قوشايف ئيپـتەش تارافئنان ياهالعان داكلاتتان.

ياڭننان هايلاو كامپانياهى، بنذڭ پارتيبا ئۇسۇن بيك ئەهەمىيەتلى ئۇرون ئۇتا. سۇڭكى ئوعا قاتناشو ئۇسۇن كيڭ خالق كوپسالڭگى ئەلقترلا.

تارافئنانذا ئاكتيۇنى قاتناشوذار بولعانلانى، لەكين ئالارذڭ قاتناشوذارى پرافيسيونال ئۇيۇشمالارذڭ يىتەكسنلگىنەن باشقا بولدى.

بتيلەي هايلاوذارذا شانلاقلى كورنشتەرگە...

بل تورالا نيندەى يتنشەذلكتەر بولدى؟

قايهى بر ئورنذارذا يارلنلار سابرانياهنقا ئورتا حەللى كرەشتيبەنذەر قاتناشتىرلماى. حاتتا يارلنلار سابرانياهنتان ئورتا حەللنلەرذى سعارب يتبەروكووك حەلدەر بولعنلانى؛ برگەن ۋولستندا ـ 23 ئورندا يارلنلار سابرانياهى ئوتكەرلدى، لەكين . . . ئورتا حەللنلار بوته باشى مەنەن ئوتوتالدى.

يارلنلار سابرانياهى تارافئنان سعارلعان قارارذارذڭ قايهى بر پارتيبا ئويوشمالارى تارافئنان ياقلانماوى، يارلنلار ئاراهندا ئشلەوذڭ ذور كەمستلكتەرنەن هانالرعا تيبش.

بذ، حالقنڭ قاراشى، ئالارذڭ تەلەكتەرن بلوذى، مەيذانعا سعاروذى كەرەكلى تابقاينق. دۋيم ئالعاندا بنذڭ تارافئنان كورلگەن ئيكانامبچسكى هەم شولاى ئوق سەويت حاراكيترنذە بولعان ئيدارا ئشتەرنذەگى هارالرتيف يالبى تارافئنان قەنەعەتلەنرلك تابلدى.

يارلنلار تارافئنان نيندەى تەلەكتەر بلدرلە.

شولاى بولهالا ياڭننان هايلاو واقتنارندا بر نيسه يتنشەذلكتەرذڭ ئيڭ ئەهەميەتللەرى توبەنذەگىلەر: قايهى بر يەچەيكەلەر سەويت ديماكراتسلنى بوذو بولا تيب، يتبلشتڭ كون تەرتيبنذە قويلعان مەسئەلەلەرذى تيكشرمەنى، ئانى ئالدان ئەذرلەب قويمانلار. منذا بل ئش، سەويت ديماكراتلنى ياڭلش ئاڭلاوذان بولدى. «كاماندلاوات» ئيتەرگە كەرەكمەى تيكەن هوذ. پارتيبا يتەكسلگنەن قول هانەو مەعناهندا يۇرتنارگە تيبش توگل: دۋيم ئالعاندا، بر نيسە ئايرم حەللەرذى ئيعتيبارعا ئالنماعا، بتيل پارتيبا يدەكسلگى قەنەعەتلەنرلك بولدى. 30 مڭ كشنەن عيبارەت بولعان كامسامول ئويوشماهنڭ هايلاو كامپانياهندا رولى بيك ذور.

كولاكتار كم ئارقىى تەئثير ئيتەلەر؟

نەوبەتنە ئالار، ئوذذەرينە بورسلى كشنـلەرذى فايذالانوعا تيرشالار. شولاى ئوق ئوذذەرنذە ياقن كشنلەرذى هەم پوپ، موللالارذى فايذالانالار. كولاكتارذڭ دين پەرذەهن ئاشتنا بوركەنب سعوذارى بيك يش بولـب تورا.

هاولق هاقلاو فرونتتنا ياڭى كوستەر.

باشقورتوستان ميدتيحنيكومى بتيل بل فرونتقا 60 ئشسى ئەذرلەب سعارذى.

بتيل باشقورتوستاننڭ تاريمانى ئيسمنلە ميدينسينا تيحنيكومن 60 كشى بوتورب سقتى. بنلارذڭ 14 ى باشقورت هەم تاتارذار. پارتيبا، كامسامول ئاعزالارى 12 كشى. ساتسيبالنى ياقتان: 10 هى ئشسنلەر، 30 كرەشتيبەنذەر، 20 هى حلمەتكەرذەر.

ئيقتيسادى ياقتان دا بر ئاذ قيلنقتار بولوعا قاراماستان بل 60 كشنڭ ئوركوم تارالمابسا مەكتەبنى بوتورب سقتى.

بتيل برنسى تابقر ئوتكەرلگەن دەولەت ئيمتيحانلارندا كوبسلگى قدتلەنرلك ئوكشنار كورهەتتى.

...

ع. وەلييف.

ياڭا يوللار مەنەن

ئارعاياشتا هابان ,تويى.

ئوردنلارذان بولعان تلەكتەرگە قاراب بتيل ئارعاياشتا هابان ,تويى 3 كون (15 ـ 16 ـ 17 ئيوننذە) ياهالدى.

كورهەتلگەن هابان ,تويى، باشتنان ئاذاعنا تيكلم تەرتيب مەنەن ,تولى هەم كوڭللى ئوتتى. هابان ,تويندا حالقتڭ يارانقان ئويندارى: كورەشتەر، ئات سابشتروذار هەم باشقالار ,بولو ئوئۇتۇنە، كيس مەنەن كون هاين كينو كارتينالار هەم ئيسپيكتاكللەر كورهەتلدى.

«مەعارىفسى».

ئوفى ـ قازان ـ ئەسترحان.

قازان ـ ئەسترحان.

قازاندا

تاتارستان حكومەتى قازاندى ياڭرتو، ئوذەتو ئشنە بتيل ئسلاب كرشكەن كووك كورنەلە.

Пролетарии всех стран, соединяйтесь!

Адрес : ئەدرەس:

Вол. ______ Дер. ______

фам. ______ Имя ______

Волостная почта должна заполнять полностью.

بۆتە دونیا پرالیتارداری برلەشەگذ!

باشقورتوستان
Bâŝqortostan

№ 70

ئیيون 22

شارشامبی

1927 یل.

گازیتەنك حاقی.

«باشقورتوستان»

بر آیغا 80 تین

3 آیغا 85 «

یارتی یلغا 1-60 «

بر یلغا 3-40 «

ئیدارا هەم كانتورانك ئادرەسی.

Уфа. ул. Зенцова №26

„Башкртстан„

ۋ. ك. پ. (ب) نڭ باشقورتوستان ئۆلكە كەميتەتی هەم باشقورتوستان ئوزەك باشقارما كەميتەتی گەزيتەهی.

Орган: Башобкома В. К. П. (б) и Ц. И. К. а А. Б. С. С. Р.

ئیعلان حاقی.

پيتيت يولينا ئاذاقتی بيتنە 30 تين، برنسی هەم ئورتايتەنەدە 60 تين، سيتاليعلانداری 100 % ئارتق.

كانتوراهەم ئیدارانڭ تيليفون نومیری 283

گایرم نومیری 5 تین.

بل نومیرذا:

بۆتە دونیا كاپيراتسيا كۆنی. ئاول حوژ. هالنی پالاژینیاهی كرەتیيەندەرگە نق تۆشندرلهن. باشقورتوستان سەناعەتنڭ كيلەسەگی ئۆمۆتلی. مەوينتەرگە ياكذ... ئیتەلكەرێ.

ژینەوە هۆيلەشوونی هوگعی، هۆيلەشوذەر ذەنذە ئۆگشهذ سقتی.

گیرمانییە رەیحستاغنداعی كاموونیستار فراكسییەهی یاواب كۆتە. ئانگلییە - سەۋیت مۆنەسەبەتی ئۆذنلوویی ئويلانماي ئشلەنگەن ئشكنە. دارييو فرانسییەگە قايتتی. فين - يوی - سەن يگو ئۆتتندە. ياپونغا قارشی حەرەكەت كۆسەيە.

فینلەندییە ئشسی دیلیگەتسییەهی.

كوبتەن توگلگە، مەوينتەر سايوزلنا، بنذەگی ئشسلەر هەم كرەئیيەندەرذك ،تورموشتاری، بنذەگی حوژالق تۆذۆلشی هەم ئوتو - ئوتذو ئشذەرلەنك تويلشی منەن تانشو ئۆسۆن فینلەند ييەنەن ئشسلەر ديليكاسییاهی كيلذی. رەسمدە: دیلیگاتسیانڭ ئوكرايناعن واتتاری كورهتلە.

حەذر ئوذ ئارا عەيبلەشەلەر.

لوندون، 20 - ئیيون. پيرتی قالامندا ئۆنڭ مۆيلەگەن لويد دژوردز بلای تی:

- باۋروپا ميللەتتەرنەن يكرمی دورتەنی ئانگيليانان كوسرگس ئالب، سەۋيت منەن حوكۆۋۆر ئۆذذنگەبنی، لەكين ئانگلييا، مەسكەو منەن مۆنەسەبەتنی ئۆذگەندە، ئالارذك برمنلە ئانگليانان كوسرگس - ئلگۆ ئالمانتلار. بذ، بذنك ئاوارذار منەن يارذشماي تۆرعان كوب ميليونلی ساوذا ئشتنەن ئايرلدق. قذواق منە توگل بەلكی ئويلانمايسا ئشلەنكەن ئش يۆذذە قرق ميليونلی حالقی بار بر ئيل منەن مۆنەسەبەتتی ئوذو مەسئەلەهی كيلب باذقاندا بذ ئەذگەنلە بولهالا ئويلارعا...

تيش ئينكمی، يوقمی. كوذ ئالدئەغذا گەوذەلەنەدرەگذ، ئانگليیا سەۋیت ساوذا كەميتەتنە باذب كرو، ئەرەسەی منەن مۆنەسەبەتتی ئوذو تورامندا كابينيتتا بر نەرهە تيكشرلەنی.

هوعش ئشتەری مينيستری، ئسكی ئشتەر مينيسترێ داكومينتاری بوعالو تورامندا بلدرو باهاب، بالشۆيكتاردان شيكلەنگەنن ئەينتی. جيكس ،بل ذرالا بالذوينغا حەبەر بيرب، ،بل مەسئەلەنی كابينيتتا تيكشرمينسوك، تمتو باهارعا قارار ئيتكەن. ئورال كۆمی، وانو - يمرو منەن پاسولستۆاعا هوژوم ياهابتا، ئانولقتی هانتاوعا ئشانو هيس بولماي تۆرعان نەرهە ئول.

كاموونيستار فراكسییەهی‌هۆراي.

بيرلين. 20 - ئيیون. گيرمانيیا ربحستاغنداعی كاموونيستار پارتييەهی فراكسییەهی حۆكومەتكە توبەنذەگی هۆراوذی كرتتی.

- ئانگلییا - سەۋیت مۆنەسەبەتتی ئوذلو هەم ئیمپیریالیست حۆكومەتتەرذك ئوذ ئارامنداعی ئالاشتك جيندیلەشوونی، قتايذاعی ئاذاقلق كوڤرەشتنە قارشی ئانگلییا هەم باشقا بورژوازلای حۆكومەتتەر تارافتنان

توقراوهذئالنب بارعان ئينترۋينسییە، نيهايەت گيرمانييا بورژوازنای بلوگی حۆكومەتتنك ئیمپیریالیستلق سەياتیی منا بنلار بارئهنلا بۆتە دونیا هوعش قورقنس كۆسەيەلەر.

كاموونيستار فراكسییەهی، نيذ كۆنذە حۆكومەتتنك، رەيحستاغعا بۆتە ئیمپیریالیستلق سەياسەتی تورامندا مەعلومەت بيروون هۆراي.

قتايذا هوگعی حەلدەر.

ياپون حەرەكەتنە قارشی.

شانحاي. 20-ئیيون. كامبيدان، پرافسا-يوز، كوپيستەر، (هاتوملار) ئستودينتتار هەم باشقا يەمەعەت ،ئويۆشمالاری وەكيلەرلەدەن عيبارەت ياپونغا قارشی‌حەرەكەتكە يلەكسلك ئيتەر ئۆسۆن بر كامبسییە ،ئويۆشترلدی. كامبسییە، ياپون تاوارێ منەن هاتو ئيتوذی توقراتو، ياپون تاوارذارن پاراحوتتان بوشاتماو، گەزيتەلەرذە ياپون فيرما هەم پريەپرییەتییەلەرنك ئيعلانەدەرن باتماوذی ئالاپ ئيتە.

«مينغا-شيباو» گەزيتەهی ئشسلەرگە قاراتا حيتابنامە باذب سنغارذی. ئاندا، چژان-تسزا-لين ياپونييەنی ئوذتنە بارذمسكەساتردی، ،بل ئيكموذك ئارامندا بولعان، ئۆنۆ سايوزذی بۆئو ئۆ-ئۆن ئشسلەر كوتەرلرگە تشيش تيبلە، شونهی حاراكتيرنی، كی، حيتابنامەلە كاموونيستارعا قارشی بر نەرمەلە يوق. كانتونذك هيت ئيلدەر كۆارتالندا ياپونللارعا قارشی ديمانستراتسییە بولدی. ئورامەلارعا، ياپونييەگە قارشی ياماعان پلاكاتالار ئلندی. ئايروپالندار ليستوۆكالار تاشلاب ئوستتلار.

فين-يوي-سەن يگو ئۆتتۆندە.

حانكاو، 20-ئيیون. ئەلی تيكشرلمەگەن مەعلومەتتەرگە قاراعاندا، فين-يوي-سەن‌دك ئالذنعی ئەترەنی چيلی ئۆلكەهنە كرب ئۆلكەنڭ كۆن ياعندا بولعان ناميتفو قالاهن ئالدی.

چان‌كاي‌شی‌ذی كورە‌ئالماو هذلق ئوتە.

شانحاي. 20-ئیيون. نانكين حۆكومەتی يەشرن ئشكە كوسكەن ئاپيازيتسییە ئيليمينتتارنك حۆكومەتكە قارشی سنعولارذان قورقب، ئالارذی ئنەرلەو كامپانیياهن ئاشتی. گراژدانسكی هەم حەربی ۋلاستارعا ئاپيازيتسییە منەن كۆرەشتی ئۆذگەنلە مولپەنلەئەرمەو تورامندا قاعذ بيرلگەن. حۆكومەتتك ،بل قاتی سارالارنا قاراماتتان‌شانحاي ئورامدارندا...

ئۆر باگنتان ليستوۆكالار، چان‌-كاي‌-شی‌ذك حەربی ريژمتان كولب تورهان هەم حالقنی چان‌-كاي‌-شی حۆكومەتنە قارشی، ئوعان حۆكومەتتی يانقلوعا ساقراتۆرعان «ون‌يەت‌سين» ئيسمندەگی گەزيتە تارالا باعلانی.

شاندونغا ملك بارم ياپون عەسكەری كيلذی.

شانحای. 19 - نامس. رەيتر ئاگينتستۆاهی، چژلن‌-تسزون‌-چاندك‌ياپون حۆكومەتی كشلەرنە شاندونداعی ياپون گراوذانارنك تنسلعن هاقلاوذی ئۆتتۆنە ئالا ئالماياماعن بلدرووی تورامندا حەبەر ئيتە. ،بل ئيقان منەن باپونييە شاندون ئۆلكەهنە ياپون گراژدانذارن هاقلارعا تيكەن ،بولب بر ملك بيش يوذ كشلەن عيبارات عەسكەر كرذی. سيدلاوعا باگی عەسكەرذەر كينترلووی كۆتۆلە.

فرانسییە تاعنلا عەسكەر كيترذی.

شانحای، 19. تيەن-تسزينگە پولسيوتتار منەن بيش يوذ فرانسوز عەسكەری كيلترلذی.

يان - سەن قام‌لاب قالعان.

گينيرال يان-سەن عەسكەری شاهی قالاهن ئالاعاندار، يان-سەن ئوذی، سيچوان ئۆلكەهنذەگی ئانك ئويامی بولعان ۋان-سەن قالاهن ئوعا دۆشمان عەسكەرذەر تارافتنان ئالنعانلقتان سيچوانغا قايتا ئالماي ئيكەن.

شاندون عەسكەرذەری سيگنندەلەر.

شانحای، 19. ياپون ئاگينتسۆاهی خەبەرێ، شاندون عەسكەرذەرنك چان - چو - ئان‌دان مقفانلقتارن حەبەر ئيتە.

شاندون عەسكەرذەری ئيين - چژاو - فو ئوگاين منەن سيگنندەلەر هەم حەذر حان - چووانذان 130 ماقرم ساماڵاری ئون يانی قوياش‌باينداار.

ئۆگشهذلارذگدا ئۆگشهذی.

بيرلين. گيرمانييا گەزيتەلەری ميللەتتەر ليگامنتك سەۋيتنی سيسسيەهنتك هيس بر ناتيجەهذ يابلوون ياذالار. گەزيتەلەرذك ئيكرنسە ،بل سيسسییە هۆگعی واقتتاعی بۆتە سيسسيەلەر ئارامندا ئيك ئۆگشهذدارلقان بولعان.

ئۆذەكسلەر پارتييەهنتك «گيرمانييا» ئيسمندەگی گەزيتەهی ژينووەگی هۆيلەشولەر هۆذومەتمندە، ئاندا بولماعان ياق يەعنی س.س.س.ر. كوبرەك ئوتتی.

ئەگەرذە ئورتنار ،بل كونگە تيكلم ئوذەرلە قارشی‌برلك فرونتی ئۆذۆلوذەن قورقالار، ژينووە ميسسیيەهنذەن هوك، ئالارعا بر ئورلی ئشتەن قورقرعا ئورن قالماي - تيب‌ياذا.

ئيكنس برگەزيت: «ژينووە هويلەشوذەری ئانگلیيانك قويشلاب ئوذوگەن پلانی يمرو منەن بوتتی. ،بل يمرلوگە، گيرمانييانك يېنارافلق هاقلاو، فرانسییەنك س.س.س.ر. عا قارشی برلك فرونتی ئوذو يامندا بولرعا تلەموذەری سەبەب بولدی، تی.

هۆذۆمتە هذ هۆيلەشوذەر.

لوندون «دەيلی هيرالد» گەزيتەهنتك ژينووە حەبەرچيهی حەبەر بيرە:

- س.س.س.ر. تورامنداعی حەسوسی هويلەشوذەر هيس بر نەذمتەهذ نەمە‌بولب سققتلار. بريان (فرانسییە‌مينيستری)، ئشتيرزيمان (گيرمانييا‌مينيستری) ئوذذەرذك س.س.س.ر. تورامندا توتقان سەياسەتتەرنك ئانگلييا سەياسەتنە يەعنی ئيكەنلگنە ئاعق ئشاندتلارتی.

حەمەت منەن كاپيتال كۆرەشی.

كاموونيستارذی كوذەتوگە قارشی.

پاريژ. كاموونيستارذی كوذەتوگە قارشی ياعالوان پرانيست ميتيتغامندا ئون بيش ملك‌ئشسی‌قاتناشتی. ميتينغلا، سيمارا، مانامو ئيتتەشەمرذك هوعش قورقنسنا قارشی ئويۆشو س.س.س.ر. هەم قتای ريۋاليوتسییەهن ياقلاو تورامندا ياذعان حاتتاری ،ذور ئالقشلارمنەن قارشی ئالنب ئوقلدی.

بلر يۆذذە برذەن‌بربولعان پروليتاريات دەولەتنە ئیمپیریالیستارذك قندەلەرن فاش ئيتب هۆيلەگەن ئيتنەش كاشيناك هوذی:

«يەشەهن سەۋيتتەرا!». «يەشەهن ئەرەسەی ريۋاليوتسییەهی!». ئاوشتاری ئائتندا كوملدی.

ئيتەش دارييو زالعا كيلب كورنو منەن حالق ،ذور ئالقشلار منەن ئاياقغا باذب، «ئينتيرناتسيانال» برلانی. ئيتنەش دارييو س.س.س.ر. عا قارشی بوهاعان كامپانییاعا توقتالب:

ئیمپیریالیستارعا قارشی، ئەرەسەی هەم قتای ريۋاليوتسییەهی ئۆسۆن‌ئارتلاب كوۋوك كورەشگذ تيهی مينيتنغ ئينتو ناتسيانال ئاوشی ئائتندا يابلدی.

ئەمريكا ئستودينتتاری كيلە.

25 نسی ئيیوندە س س س رگە ئەمريكانان 26 ئستوديينت كيلە. بنلار‌س‌س‌س‌ر‌ذەگی پرائيزۋودستۆا هەم ۋوز ئشتەری منەن تانشا-سانذار.

بۆنە يەی دەوامندە س س س رگە 100 قەذەر ئەمريكا ئستودينتتاری كيلەسەك.

ئۆركييە گەزيتەری ئەرەسەی ئيميگرانتتاری تورامندا.

ئانقارا. 20 - ئيیون. ئۆركييە گەزيتەلەری، توركيیەلەگی ئەرەسەی ئيميگرانتتاری تارافتنان برگننە شيكلی ئالم هيئلتلەلە ئۆركييە يئرلنەن قووالاساقتارن ئالذان بلدرب قويا.

...

نەمەلەرذی فايذالانو ئورال تاوكانتورێ قولندا بولهالا، ،بل كانتور بنلارذی كەرەكنسە فايذالانماي كيلذی.

باشاۋنارحوز يانندا رودا ئرموشنده توگل، شول كۆيكەگنە سنعا تۆرعان فايذالی مەعدەنلەرذی فايذالانو ئۆسۆن ئايرم ئاو - تيحنيچيسكی كانتور تۆذتلە.

،بل كانتور بنلارذك بۆنەمنە كەرەك ئرموشنه فايذالاناق هەم ئشلەتەسەك.

باشقورتوستان‌بيرندە فايذالی مەعدەنلەرذی هاناب بۆتكوهنك. ،بل تورالا هوگعی پارتييە كانفيرنسییەهنذەلە، 6 نسی بۆتە باشقورتوستان سەۋيتتەر ئسيزدنذەلە باشاۋنارحوزم رەئيسی ئيپتاش مۆعەمەتقولی ئيتب كيتكيتكينی.

،ئول ئيتكەنذەی: «بذذك ،بل تابيعی بايلقتارذی كەرەكنسە فايذالانووينك باشقۆرتوستاندك بيرلی سەناعاتن تۆرعوذوعا برذەن بر ياقشی يول بولاساق، ،بل موذذەرذی هيس بر واقتتالا ئۆنۆتماسقا كەرەك.

،بل مەعدەنلەرذی فايذالانو ئارقاهندا برذەن‌سەناعات كوتەرلەسەك بولهاء ئيكنسنەن بيرلی پرالیتاريات ئارتب، ساتسياليزمعا تاعنلا ياقنلای تۆشەسەكبذ. باشاۋنارحوزذك ،بل ئشن تۆنلاب قارشی ئالابذ.

ۋ. ئورالسكی.

باشقورتوستان سەناعەتنڭ كيلەسەگی ئۆمۆتلی.

باشاۋنارحوزذك رەئيسی ئيپتاش باشۋنارندا ئيذوبنبر ماكارف هەم كنەزبەسكی‌ذەر منەن ئستەرلی كانتونداعی تاش كومر قاتلاون هەم نيفت سنعا تۆرعان ئورندی قاراب قايتتلار. تاش كومر قاتلاوی كيتبەئی ئاولنا ياقن بيرذە، ،بل ئۆنۆ ئرمبور تيمر يولی هالرعا ئۆيلانمان بيرذەن نيبارێ 25 - 30 ماقرم ئاللقاتعنا.

،بل بيرگە بارعاندا بيرذە ئوسراعان تاش كومر كيذەكتەرن باشاۋنارحوزذكلا باراتورييامندا تيكشرگەنذەن هونك تاش كومرذك 73،61 پراتسينتی يانا تورعان نەمە هەم 13،44 پراتسينتی كۆل ئيكەنلگی بلندی. ،بل پراتسينتتار ملنی تولی ئرموشنە ياهاو نەمەهی ئيتب قابذلانرعا مۆمكين ئيكەنن بلدرە.

بلگستەرذك ئويلاونسا ،بل بيرذە تاعنلا تۆيتەرەك تاش كومرذك بيك ياقشيلارنلا بولرعا ئۆتتای.

،بل بيرذك تاش كومرن تاعنلا نەقلاب، تۆيسب تيكشرگە ئويلانا. مۆنك ئۆسۆن بنعا ئۆذلنە ماحسوس بۆراوەمنەن بيرذی بۆراولاب قارارعا كەرەك بولا. شوعا كورەلە ،بل بيرذی بۆراولاو بنيل باعلانا. بۆراولای تۆرعان پارتييە حەذر يلەرلذی تۆيسب تيكشرو ئشن گينەلوك ۋاحرۋف بولاباشلاۋ ئيتەسەك.

ئستەرلی كانتونندا ئيشمبای ئاولی يانذاراق نيفت سنعا تۆرعان ئورندا تابلدی. ،بل ئورندی نعنسب تيكشرو قش كۆنندە بولاساق. نيفت، بنذك حەذرگی شارايتتا ئيك كەرەكلی هەم قيباتلی نەمەلەرذك برهن بولب ئيذ‌بلەنە.

نيفت بار ئورندار بر بلعنا توگل. بۆری هەم سالاوات، ت - قاتای كانتونذارندالا بار ئيكەن حەبەرذەر بار، منذا ،بل ئايماقتارذلا باشاۋنارحوزذك تيكشرتووون هەم باشقورتوستاندك بيرلی سەناعاتنك ئۆذۆۋنە يارذام ئيتەسەك، هەم بۆتە سايوز ئۆسۆن ئەهمييەتی بولعان ،بل بايلقنی بيرذە بوش ياتقرماو كەرەك ئيكەنن حەترگە تۆشرەرگە كەرەك.

تيذ كۆنەرذە شولوق ئستەرلی كانتونی ئايماعندا قورعاش سنعا تۆرعان ئورندارذلا تيكشرو بولاساق.

قورعاشنا قيمەتلی نەمە. بنعالا نق ئەهمييەت بيرەرگە هەم باشقا تيكشرتب قاراو ئايماقتارذلا ياعشی بولر ئيتی.

شولايوق ئۆوزەن هوويی (ت - قاتای‌ذا) بوين هەم ئارعايش كانتونندالا ئالتن سنعا تۆرعان ئورندارذی تيكشرگە ئويلانا.

بنعا تيكلم بيرذەن سنعا تۆرعان فايذالی...

بۆتە دونیا كاپيراتسیياهی كۆنندە.

2 نسی ئيیولدە بۆتە دونیا كاپيراتسیياهی ... بايرام ئيتلە. ،بل بايرام، بنيل، ئوكتەبر ... ريۋاليوتسییەهنتك 10 يللقنا تورا كيلگەنگە ... تانك ئوتتتە، بەينەلميلەل حەلەدك ... بەيكنلەشكەن هەلتلە ئوذەرلوون ئيعتيبارعا ... بذ، ئاگا ئايرۆما ئەهمييەت بيرەبذ.

كاپيراتسیيا كۆنی، هناو، يەكون ياتاودار ... منەن ئوتكرلە كيلنە. بنذك كاپيراتسیيالار ... ئۆلگەشوذەرێ بۆتە دونیا ئالدندا ذور ... ئەهمييەتكە ماليك ئيكەنلگن بذ بيك‌ياقشی ... بذ. بنذك كاپيراتسیيالاربذ، ،بل كونگە ... كلم هيس بر ئوشامی بولماعان، كاپيراتسیيا ئوذۆلشنك ياگی سيستيماهنتان عيبارەت ... ئندەگی كاپيراتسیيالار، ساتسياليزم حوژا... ... دەولەت ئوذۆلشنك ئيك نقلی تايانسی ... بولب هانالالار.

كاپيراتسیيالاربذذك ئوگنشی، ساتسياليزم ئوذۆلشنك ئوگنشی ئيگەن هوذ. منا نی ... ئۆسۆن بنذك كاپيراتسیيالاربذ بۆتە دونیا ... ئندەرێ ئالدندا ذور ئورن توتالار، ئيعتيبار قاذانالار.

كاپيراتسیيالاربذ ئاشا، نيسە ميليونلار ... تعنذك تەشكيل ئيتكەن تارتاو كرەشتەن ... ذالقتارێ كاپيتاليزم قارماعنان قۆتولدرالار. ... تارتاو حوژالقتار نقلی ئويۆشقان بر بۆتونگە ... بيلە بارالار.

ئشسلەر دەولەتی منەن شول بر بۆتۆنلك ... ساتسياليزم سەناعەتی منەن كرەئیيەن حوژا... ... بنك بەيلەنشی. - ئالار ساتسياتساليزمدی ... تورمشقا ئاشرودك‌عەمەلی يولدارێ‌بولب هانالالار.

منا شول ذور ئەهمييەت ئيەهی بولعان كاپيراتسیيالاربذذك حەلەدرن بنذك دۆشمانذار هەر واقت ئيتبكە ئالب تورالار.

دۆيم ئالاندا هەوينتەر هايوزلنا تورلی يالعاندار يابارعا ئارتماعان دۆنيا كاپيتاليسيت تاری ئايرم ئالاندا كاپيراتسیيالاربذ تورامندالا شولوق يالعاندارذی تاراتالار. ئالار نيسك‌كنە بولهالا بنذك حوژالق ئوڭلشنهنذە ذور ئورن توتقان كاپيراتسیيالارذی دۆنيا ئشسەنەرێ كوذذەنەن ئۆشررگە ماتاشالار. بنذەگی كسكەنەيگنە يتشهذلكنی، ئالار ئورپەيتب ذور ئيتترب كورهەترگە ترشالار.

منا، بذ، بنيلمی‌كاپيراتسیيا كۆننذە بنلارذی نق حەترذە توتارعا تييشبذ. بنذك حوژالتبذذك ئالعا كيتووی، باتراك، يارلار، ئورتا حەللەرذك كولاكتار يوعونتنەيەنان براقلاشوذارنا - شولار مۆذمەتەهنذە ئيلتبنذك نقلی ئيكذگە ،ئوترتلب دۆنيا پراليتاريا تتك ئارمات ئارقا تەرەگی حەلنە كيلوونە كوب يارذامی ئيكەن - ئيبەسك كاپيراتسیيالا ربذذی بذ تاعنلا نقلی ئيكذگە ،ئوترترعا تييشبذ.

بنذە يتشهذلكتەر بار. بذ ئالارذان كوذ يۆمماي‌بذ. ،ئول يتشهذلكتەر بۆتە ئشسەنەر يالپهنك قاتنشی منەن بۆترلەسەكتەر.

بنيلەن بايرامذا. هەر بر كاپيراتسیيا ئوذنك ئۆلگەشوذەرن هاذاو منەن بركە، يتشهذلكەرنذە ئامبەلب، ئەالارذی بۆتۆرو ئولگەشوذەرذی تاعنلا تەرەنەيتو يولدارن منەو ئۆسۆن بالپی هوذذەرذە ئولای هالب، ئالارعا ئيعتيبار ئيتەرگە تييش.

ئاول حوژالعی نالوگی پالاژینیاهی کرەئتیيەندەرگە نق توشندرلهن.

هەر يل، نالوك كامپانیياهی ئوذهارب، كيك ئالاو كرەئتیيەندەرگە پالاژينيا تورامندا دۆيم ئالاندا حۆكومەتبذذك نالوكسياسەتی تورامندا ئالانوذی ئۆب بورس ئيتب ئالا كيلدك.

بنذك حوژالق يلدان- يل ئۆتە. ئاولدارذا كرەئتیيەنلەر تورلی قاتلامدارعا بولندلەر. حۆكومەت يارذامی منەن يارلی، باتراكتار ئورتنارن ياتشرتو يولندا يلدان- يل ئالعا ... منا ئوشی حەلدەر، بنذك نالوك سياسەتبنذی يېلەبنەر، ئول تورالا هەر ... ياگا پالاژينيا هعارلا.

منا تيذذەن كامپانیيا باشلانا. ،بل كامپانیياعا ئايروسا ئەذرلك منەن ياقنبارعا كەرەك. ... پالپنی ئالدندا نالوكتك نيندەی ... ئۆتقانن هەر كم بلە. هۆلاپ تورامنلا ...

تيك، كامپانیياعا قاراتا ئۆشۆ هوذذەرذی ... كيتو كەرەك:

برنسی: كامپانیياعا هەياسی ئۆب بيرلرگە ... ئاولدارذا ياگی كوتەرلب كيلە تورعان ... قاتلامدی، ذاكون بويسا كورهەتلگەن ... تار ئوتەلگەندە نالوكتان قۆتاروذی بر ... قالا حەترذەن سنعارماسقا كەرەك.

... بول منەن بذ،يارلارذی ئيتبسادی ياقتان كولاكتار تەئتيرنەن قۆتقارماي، ئيكنسنەن: يارللارذك حوژالقتارن تاعنلا كوتەرب، ئورتا حەللار منەن برلكتە، ئاولداعی تاپاسنتنبذی نقلی ئۆذگە كرتە ئالاسبذ.

ئيكنسی: نالوكتك كملەرگە كوبەهی توشەسەگن، كملەرگە نيندەی ئلگوتالار بيرلوون ئالدان ئاگلاشب قويارعا كەرەك. نالوكتی واقتندا تولەموسنلەرگە، هەمو يذرذەرن يەشرومسلەرگە، نيندەی سارالار كورلەسەگنە حالقعا بيلەلی بولوب، ئاذاقتان قايشاندب توروذارعا بول قالدرماهن.

ئاتان ئيك ذور، ئيعتيبارعا ئالرعا كەرەك بولعان بر نەمە بولها، ئولذا، نالوكتك تيحنيچيسكی ياعی بولرعا تييش. نالوك هالقنا تورعان كيلر ئورندارن حيسابقا ئالوذا يلدارذا كوبكنە يتشهذلكتەر بولدی. شول ئارقالا كرەئتیيەندەرگەلە، ئشلوسنلەرگەلە بيك ذور ئوكاينلقتار توۋذی. (ميركيت ۋولسن) نالوكتان بۆتۆنلەی قۆتقارلرعا تييش بولعان يارللارعا نالوك هالنو كووك ئشتەرذە بولعلانی.

منا بنلار بنيل قاباتلانماسقا تييش.

حەذرذەن ئۆك نقلی ئەذرلك كوره باشلاو كەرەك.

ع. عۆزەيرف.

ميحايل پاۋلوۋيچ ئولدی.

ئاتاقلی ماركسيست - شەرقسی عاليمەرذەن ... ميحايل پاۋلوۋيچ - ۋيلتمانذك ئوذاق ... هونك ئۆلگەنلگن تورامندا حەبەر ...

پاۋلوۋيچذك بوعالووی حەذرگی بۆتە دونیا ... بيلى كۆرەش بارعان مەلدە، ... مەۋينتەر سايوزی ئۆسۆن شۆبهەهذ كۆتولمەگەن ... بر بوعالتو. پاۋلوۋيچ ئۆری عاليمەرذەن ... ئانك ئیمپیریالیزم هەم شەرق حالقتارێ ... بذعان ،تۆم-تۆم كيتاپتارێ بيك ... تاتو واقتتار يتەكسلك ئورن تۆتامای. ... كە ئافريكا كالونيالارنا يەبلذگەن ... ئانالبذ بااذا پاۋلوۋيچ برنسی ... نورا ئيتی.

،ئول ريۋاليوتسییەهی ئيتی. ئستوديينتلق ... باشلاب ئوق، ،ئول، پانشا پاليتی ... قولنا تۆشب، ريۋاليوتسییە بولندا ... كوره باشلانی.

پاۋلوۋيچ 1871 نسی يلدا توۋب 1892 ... يلدا ئوق ئرمەی ساتسيال - ديماكرا...

تتار پارتييامی سافندا كرذی هەم شول يلدا ئوق ئۆرمەگە ،ئوترتلدی. منان هوك 7-1906 نسی يلدارذالا ئيكی تابقر ئۆرمەگە ئالندی. ،ئول هەر تايگالارندا تاتتی.

ئوكتەبرذەن هوك بيك كوب مەسئولييەتلی ئورندارذا ئشلەنی.

گراژداندار هوعشی بۆتوب، ئيل تنساق دەورنندە كومكەس پاۋلوۋيچ بۆتە كۆسن ريۋاليوتسییەهن شەرقتك عيلمی هەم عەمەلی مەسئەلەلەرن بيرە باعلانی. مەسكەوذە شەرقسلارذك عيلمی سايوزدارن ئويۆشترذی هەم ئالنك منەن هوكعی واقتتارعا هالقی يتەكسلك ئيتتی.

مەسكەوذەگی ناريماتی ئيبەنەش‌ئيسملەگی شەرق ئينستيتوتنك باشلعی ئيتی.

منا بل بۆيۆك شەرقسی هەم ريۋاليوتسییەسی شەرقتك ئالعا باروونا كوب عيلمی يار-ذامدار كورهەتكەن كۆستك بوعالوونا بذ قايعروابذ.

م. ب.

تيذ كۆندەرذە گەزيتبذذە.

1 ئاول حوژالعی ماشينالارن قورالدارن قايذان، نيندەی شارتتار، ئلگوتتار منەن ئالو تورامندا ئاگلاتما.

2 - ئانگلييانك شەرق سەياسەتی هەم گيرمانييا كاموونيستار پارتييەهی سافتنان سنغار- ماسلق، رووت-فيشەرذارذك هوگعی سنغنشتاری تورامندا ذور مەقالەلەر بولاساق.

گەزيتتی ئالب ئوقرعا ئۆنۆتماعذا!

1927-1928 نسى يل ئۇسۇن برلەشكەن ئاول حوۋالتعى هالنمى توراهندا باشسيك هەم باشساۋنارکوم تارافننان 1927 نسى يل 23 نسى مايدا سعارلعان قارارڭ 28 نسى ماتدەهننە

1 - نسى قوشمتا.

ئەرتيب نومىرى	كانتون هەم ۋولس ئيسمدەرى	ئەر جىنسلى قىلگىلار (هوم)	بىردىنچە سابلىق: هوىالماعان (هوم)	بىردىنچە سابلىق: هوىالعان (هوم)	خوراك هەم ئالتىلار (هوم)	تۇگۈل (هوم)	هىز (هوم)	قارلىق هەم كارە (هوم)	قارلىق هەم كارە (تىن)	سوسقا (هوم)	ئومارتالار: هىمر قوماى (هوم)	ئومارتالار: راهكالار قوماى (هوم)	بارلىق ئاعىم ... (هوم)
	ئۇفۇ كانتونى	44	23	18	21	13	16	1	30	5	2	5	100
1	ئابراى	40	24	16	21	13	16	1	30	5	2	5	—
2	ئارخانگىل	51	35	25	21	13	16	1	30	5	2	5	—
3	بلاگوۋىشچىنسكى	44	27	20	21	13	16	1	30	5	2	5	—
4	برلاگوۋىسكى	46	21	16	21	13	16	1	30	5	2	5	100
5	بولدەي كودەي	53	30	22	21	13	16	1	30	5	2	5	—
6	دمىترىيفكە	41	22	16	21	13	16	1	30	5	2	5	—
7	ئېگلىن	55	23	19	21	13	16	1	30	5	2	5	100
8	قرمشالى	47	24	17	21	13	16	1	30	5	2	5	—
9	نالوۋسىلوفسكى	40	25	18	21	13	16	1	30	5	2	5	—
10	پىتروۋسكى	48	21	15	21	13	16	1	30	5	2	5	100
11	قشىيان	48	26	18	21	13	16	1	30	5	2	5	100
12	تابورنىن	38	19	14	21	13	16	1	30	5	2	5	—
13	ئودىلنى-دوۋانى	42	22	17	21	13	16	1	30	5	2	5	—
14	ئۇلۇ تيلەك	55	23	17	21	13	16	1	30	5	2	5	—
15	نادىرىن	45	23	16	21	13	16	1	30	5	2	5	—
16	سىشمە	40	19	14	21	13	16	1	30	5	2	5	—
17	شەرىب	37	19	15	21	13	16	1	30	5	2	5	—
	ئۇفۇ قالاسى	55	35	22	21	13	16	1	30	5	2	5	—
	بەلەبەي كانتونى	35	19	14	20	13	15	1	30	4	2	5	—
18	ئادناعول	30	17	14	20	13	15	1	30	4	2	5	—
19	ئەلتشەى	40	22	16	20	13	15	1	30	4	2	5	—
20	ئامون	35	20	14	20	13	15	1	30	4	2	5	—
21	باتالى	36	18	16	20	13	15	1	30	4	2	5	—
22	بەلەبەى	39	18	15	20	13	15	1	30	4	2	5	—
23	بيشبولەك	31	18	14	20	13	15	1	30	4	2	5	—
24	بوزدەك	30	17	13	20	13	15	1	30	4	2	5	—
25	ئورگىلى - ترويىسكى	36	18	14	20	13	15	1	30	4	2	5	—
26	دەۋلەكەن	44	20	15	20	13	15	1	30	4	2	5	—
27	بيلەمر	34	18	14	20	13	15	1	30	4	2	5	—
28	برميكەى	28	19	13	20	13	15	1	30	4	2	5	—
29	قرعىز - ميەك	36	20	14	20	13	15	1	30	4	2	5	—
30	قورلى	32	—	13	20	13	15	1	30	4	2	5	—
31	رەجەب	37	20	16	20	13	15	1	30	4	2	5	—
32	پريىوت	29	20	13	20	13	15	1	30	4	2	5	—
33	ئىلاق	37	22	14	20	13	15	1	30	4	2	5	—
34	توق - سوران	35	16	13	20	13	15	1	30	4	2	5	—
35	ساقاعوش	32	21	14	20	13	15	1	30	4	2	5	—
36	چوقالى تاملق	31	17	15	20	13	15	1	30	4	2	5	—
37	شاران	36	19	14	20	13	15	1	30	4	2	5	—
	بەلەبەى قالاسى	44	22	16	20	13	15	1	30	4	2	5	—
	بۇرۇ كانتونى	35	20	15	20	13	15	1	30	4	2	5	80
38	ئاسكين	33	18	14	20	13	15	1	30	4	2	5	—
39	ئەمەن	35	19	15	20	13	15	1	30	4	2	5	—
40	بايقىباش	34	—	15	20	13	15	1	30	4	2	5	—
41	بايكين	35	—	13	20	13	15	1	30	4	2	5	—
42	بالاقچين	31	18	13	20	13	15	1	30	4	2	5	—
43	بۇراى	34	21	17	20	13	15	1	30	4	2	5	—
44	ئيليش	33	19	15	20	13	15	1	30	4	2	5	—
45	ئيساعيل	33	19	13	20	13	15	1	30	4	2	5	—
46	قاينلق	34	19	16	20	13	15	1	30	4	2	5	—
47	كاليكين	36	20	16	20	13	15	1	30	4	2	5	—
48	قالمق	35	20	16	20	13	15	1	30	4	2	5	—
49	كيركانباش	33	—	15	20	13	15	1	30	4	2	5	—
50	كراسناحولم	36	20	17	20	13	15	1	30	4	2	5	—
51	قدليار	34	—	17	20	13	15	1	30	4	2	5	—
52	ميشكين	36	20	14	20	13	15	1	30	4	2	5	—
53	مەسكەو	36	21	13	20	13	15	1	30	4	2	5	—
54	ن. كاباتوۋسكى	34	19	17	20	13	15	1	30	4	2	5	—
55	پونامارىوفكا	41	21	15	20	13	15	1	30	4	2	5	—
56	ئيتكۇل - بالتاچ	35	21	14	20	13	15	1	30	4	2	5	80
57	تەتشلى	33	22	16	20	13	15	1	30	4	2	5	—
58	چوراى	36	20	14	20	13	15	1	30	4	2	5	—
59	ياڭى ئاۋل	36	23	18	20	13	15	1	30	4	2	5	—
	بۇرۇ قالاسى	41	23	18	20	13	15	1	30	4	2	5	—
	ئىستەرلىتاماق كانتونى	35	20	13	20	13	15	1	30	4	2	5	80
60	ئاقتاى	34	22	13	20	13	15	1	30	4	2	5	—
61	ئارلان	34	18	11	20	13	15	1	30	4	2	5	—
62	ئاشقاذار	39	22	16	20	13	15	1	30	4	2	5	—
63	ب. ئابوقان	34	20	13	20	13	15	1	30	4	2	5	80
64	بوراناي	35	20	13	20	13	15	1	30	4	2	5	—
65	ۋيرحاتورسكى	35	18	12	20	13	15	1	30	4	2	5	80
66	يەرگەن	34	18	13	20	13	15	1	30	4	2	5	—
67	قالقاش	34	22	16	20	13	15	1	30	4	2	5	—
68	كەلدر - تابىن	37	22	13	20	13	15	1	30	4	2	5	—
69	كراسنا ئوسول	37	21	15	20	13	15	1	30	4	2	5	—
70	ماقار	34	21	12	20	13	15	1	30	4	2	5	—
71	مەلەۋز	34	19	15	20	13	15	1	30	4	2	5	—
72	ميركيتلى	34	22	15	20	13	15	1	30	4	2	5	—
73	ئورشەكلى	34	22	14	20	13	15	1	30	4	2	5	—
74	فيدروفكا	33	18	14	20	13	15	1	30	4	2	5	—
75	قويورعازى	34	15	12	20	13	15	1	30	4	2	5	—
76	مۇرابتال	33	15	11	20	13	15	1	30	4	2	5	—
	ئىستەرلىتاماق قالاسى	40	22	16	20	13	15	1	30	4	2	5	—
	ئارعاياش كانتونى	39	13	10	19	13	14	1	30	4	2	5	—
77	ئارعاياش	41	15	11	19	13	14	1	30	4	2	5	—
78	بۇرۇ	37	—	10	19	13	14	1	30	4	2	5	—
79	كوپيرتسكى	41	14	12	19	13	14	1	30	4	2	5	—
80	قارا بولاق	38	12	9	19	13	14	1	30	4	2	5	—
81	قونشاق	39	11	10	19	13	14	1	30	4	2	5	—
82	م - قولى	39	24	11	19	13	14	1	30	4	2	5	—
	يلاير كانتونى	36	15	11	20	13	15	1	30	4	2	5	80
83	بۇرىەن	30	15	9	19	13	14	1	30	5	2	5	—
84	بۇرىەن قىپساق	35	14	11	20	13	15	1	30	5	2	5	—
85	كاتانيكولسكى	32	—	11	19	13	14	1	30	5	2	5	—
86	قىپساق	35	14	12	20	13	15	1	30	5	2	5	80
87	هابىر	35	—	10	20	13	15	1	30	5	2	5	—
88	سالىح	35	16	11	20	13	15	1	30	5	2	5	—
89	تاتالى	35	16	11	20	13	15	1	30	5	2	5	—
90	تونگكەۋر	36	17	10	20	13	15	1	30	5	2	5	—
91	تاشلى	37	16	10	20	13	15	1	30	5	2	5	—
92	تومسى	35	16	11	19	13	14	1	30	5	2	5	—
93	ئوتەرگەن	37	16	12	20	13	15	1	30	5	2	5	—
94	گوتەعول	37	16	12	20	13	15	1	30	5	2	5	—
95	هەبىبوللا	38	17	12	20	13	15	1	30	5	2	5	—
96	يلاير	35	—	11	20	13	15	1	30	5	2	5	—
	سالاوات (مەسعوت) كانتونى	38	15	13	20	13	15	1	30	5	2	5	—
97	ئەيلى	35	—	12	20	13	15	1	30	5	2	5	—
98	ن. بالاقاتاى	37	—	14	20	13	15	1	30	5	2	5	—
99	ئورگىنى قىيى	37	14	13	20	13	15	1	30	5	2	5	—
100	د. مەستىلى	36	15	13	20	13	15	1	30	5	2	5	—
101	قالاقول	36	11	12	20	13	15	1	30	5	2	5	—
102	مەسعوت	41	14	14	20	13	15	1	30	5	2	5	—
103	مرزالار	36	16	12	20	13	15	1	30	5	2	5	—
104	ئۇلۇ ئۇلى	38	15	12	20	13	15	1	30	5	2	5	--
105	جوان	40	14	13	20	13	15	1	30	5	2	5	--
106	يشناش	39	14	12	20	13	15	1	30	5	2	5	—
	تامىان - قاتاى كانتونى	38	15	12	19	13	14	1	30	4	2	5	—
107	بيلاريتسكى، تيرلىن ۋ.												
	لاموفكا ئۇلى	39	—	13	19	13	14	1	30	4	2	5	---
108	قاتاى	35	—	9	19	13	14	1	30	4	2	5	—
109	ك. تيلەۋ	36	—	13	19	13	14	1	30	4	2	5	—
110	تامىان - تالعاۋر	37	16	13	19	13	14	1	30	4	2	5	—
111	تيپتەر ئوسالى	39	14	14	19	13	14	1	30	4	2	5	—
112	تونعاتار	40	.	12	19	13	14	1	30	4	2	5	—
113	قاعى	37	.	11	19	13	14	1	30	4	2	5	—
114	ئوسمانعالى	35	—	9	19	13	14	1	30	4	2	5	—

باشسيك رەئيسى: قوشايف.

باشساۋناركوم رەئيسى: مۇحەممەتقولف. باشسيك سيكريتارى: مانسورف.

1927-28 نسى يلعى برلەشكەن ئاول حوۋالتعى هالنمى توراهندا باشسيك هەم باشساۋناركوم تارافننان 1927 نسى يلداڭ 23 نسى مايدا سعارلعان قارارڭ 56 نسى ماتدەهننە

2 - نسى قوشمتا.

ئەرتيب نومىرى	كانتون هەم ۋولس ئيسمدەرى	I سروك: مۇددەت	I سروك: %	II سروك: مۇددەت	II سروك: %	III سروك: مۇددەت	III سروك: %	IV سروك: مۇددەت	IV سروك: %
	ئۇفۇ كانتونى	1/IX	45	1/I	30	1/II	15	1/III	10
1	ئابراى	10/X	45	25/XII	30	25/I	15	20/II	10
2	ئارخانگىل	20/X	45	20/XII	30	20/I	15	20/II	10
3	بلاگوۋىشچىنسكى	10/X	45	10/XII	30	10/I	15	20/II	10
4	برلاق	10/X	45	10/XII	30	10/I	15	20/II	10
5	بولدەي - كودى	25/X	45	1/I	30	1/II	15	20/II	10
6	دمىترىيفكە	10/X	45	15/XII	30	15/I	15	20/II	10
7	ئېگلىن	10/X	45	15/XII	30	15/I	15	20/II	10
8	قرمشالى	20/X	45	20/XII	30	20/I	15	20/II	10
9	ناۋاسيلوفسكى	15/X	45	25/XII	30	25/I	15	20/II	10
10	پيتروۋسكى	20/X	45	20/XII	30	20/I	15	20/II	10
11	قشىيان	10/X	45	15/XII	30	15/I	15	20/II	10
12	تابورنىن	20/X	45	20/XII	30	20/I	15	20/II	10
13	ئودىلنى - دوۋانى	20/X	45	20/XII	30	20/I	15	20/II	10
14	ئۇلۇ - تيلەك	15/X	45	15/XII	30	20/I	15	20/II	10
15	نادىرىن	20/X	45	20/XII	30	25/I	15	20/II	10
16	سىشمە	10/X	45	25/XII	30	25/I	15	20/II	10
17	شەرىب	20/X	45	25/XII	30	1/II	15	20/II	10
	بەلەبەى كانتونى	1/XI	45	1/I	30	1/II	15	1/III	10
18	ئادناعول	25/X	45	25/XII	30	25/I	15	25/II	10
19	ئەلتشەى	20/X	45	20/XII	30	20/I	15	20/II	10
20	ئامون	25/X	45	25/XII	30	25/I	15	25/II	10
21	باتالى	1/XI	45	1/I	30	1/II	15	1/III	10
22	بەلەبەى	20/X	45	20/XII	30	20/I	15	20/II	10
23	بيشبولەك	«	45	«	30	«	15	20/II	10
24	بوزدەك	«	45	«	30	«	15	20/II	10
25	ئورگىلى - ترويسكى	«	45	«	30	«	15	20/II	10
26	دەۋلەكەن	«	45	«	30	«	15	20/II	10
27	بيلەمر	1/XI	45	1/I	30	1/II	15	1/III	10
28	برميكەى	20/X	45	20/XII	30	20/I	15	20/II	10
29	قرعىز - ميەك	1/XI	45	1/I	30	1/II	15	1/III	10
30	قورلى	«	45	«	30	«	15	1/III	10
31	رەجەب	«	45	«	30	«	15	1/III	10
32	پريىوت	20/X	45	20/XII	30	20/I	15	20/II	10
33	ئىلاق	«	45	«	30	20/I	15	20/II	10
34	توق - سوران	25/X	45	25/XII	30	25/I	15	25/II	10
35	ساقاعوش	1/XI	45	1/I	30	1/II	15	1/III	10
36	سوقالى تاملق	20/X	45	20/XII	30	20/I	15	20/II	10
37	شاران	25/II	45	«	30	25/I	15	25/II	10
	بۇرى كانتونى	1/XI	35	1/I	40	1/II	15	1/III	10
38	ئاسكين	1/XI	35	1/I	40	1/II	15	1/III	10
39	ئەمەن	15/X	35	15/XII	40	15/I	15	15/II	10
40	بايقىباش	1/XI	35	1/I	40	1/II	15	1/III	10
41	بايكين	«	35	«	40	1/II	15	1/III	10
42	بالاقچين	1/XI	35	«	40	1/II	15	1/III	10
43	بۇراى	15/X	35	15/XII	40	15/I	15	15/II	10
44	ئيليش	«	35	«	40	15/I	15	15/II	10
45	ئيساعيل	1/XI	35	1/I	40	1/II	15	1/III	10
46	قاينلق	«	35	«	40	1/II	15	1/III	10
47	كاليكين	15/X	35	15/XII	40	15/I	15	15/II	10
48	قالمق	«	35	«	40	15/I	15	15/II	10
49	كيركانباش	1/XI	35	1/I	40	1/II	15	1/III	10
50	كراسناحولم	«	35	«	40	1/II	15	1/III	10
51	قدليار	15/X	35	15/XII	40	15/I	15	15/II	10
52	ميشكين	15/IX	35	1/XI	40	1/II	15	1/III	10
53	مەسكەو	15/X	35	15/XII	40	15/I	15	15/II	10
54	ز. كاباتوۋسكى	1/XI	35	1/I	40	1/II	15	1/III	10
55	پونامارىوفكا	15/X	35	15/XII	40	15/I	15	15/II	10
56	ئيتكۇل - بالتاچ	1/XI	35	1/I	40	1/II	15	1/III	10
57	تەتشلى	«	35	«	40	1/II	15	1/III	10
58	چوراى	15/X	35	15XII	40	15/I	15	15/II	10
59	ياڭى ئاۋل	«	35	«	40	15/I	15	15/II	10
	ئىستەرلىتاماق كانتونى	1/XI	35	1/I	40	1/II	15	1/III	10
60	ئاقتاى	15/X	g5	15/XII	40	15/I	15	15/II	10
61	ئارلان	25/X	35	25/XII	40	25/I	15	25/II	10
62	ئاشقاذار	15/X	35	15/XII	40	15/I	15	15/II	10
63	بەكەنەش — ئابوقان	15/X	35	15/XII	40	15/I	15	15/II	10
64	بوراناي	20/X	35	20/XII	40	20/I	15	20/II	10
65	ۋيرحاتورسكى	20/X	35	20/XII	40	20/I	15	20/II	10
66	يەرگەن	20/X	35	20/XII	40	20/I	15	20/II	10
67	قالقاش	20/X	35	20/XII	40	20/I	15	20/II	10
64	كەلدر - تابىن	25/X	35	25/XII	40	25/I	15	25/II	10
69	كراسنا ئوسول	20/X	35	20/XII	40	20/I	15	20/II	10
70	ماقار	25/X	35	25/XII	40	25/I	15	25/II	10
71	مەلەۋز	15/X	35	15/XII	40	15/I	15	15/II	10
72	ميركيتلى	20/X	35	20/XII	40	20/I	15	20/II	10
73	ئورشەكلى	20/X	35	20/XII	40	20/I	15	20/II	10
84	فيدروفكا	25/X	35	25/XII	40	25/I	15	25/II	10
75	قويورعازى	15/X	35	15/XII	40	15/I	15	15/II	10
76	مۇرابتال	15/X	35	15/XII	40	15/I	15	15/II	10
77	ئىستەرلىتاماق قالاسى	15/X	35	15/XII	40	15/I	15	15/II	10
	ئارعاياش كانتونى	1/XI	40	1/I	35	1/II	15	1/III	10
78	ئارعاياش	10/X	40	5/XII	35	10/I	15	15/II	10
79	بۇرۇ	15/X	40	10/XII	35	15/I	15	10/II	10
80	كوپيرتسكايا	10/X	40	5/XII	35	10/I	15	15/II	10
81	قارا بولاق	15/X	40	10/XII	35	15/I	15	10/II	10
82	قونشاق	10/X	40	5/XII	35	10/I	15	15/II	10
83	م - قولى	10/X	40	5/XII	35	15/I	15	10/II	10
	يلاير كانتونى	1/XI	40	1/I	35	1/II	15	1/III	10
84	بۇرىەن	20/X	40	20/XII	35	20/I	15	20/II	10
85	بۇرىەن - قىپساق	15/X	40	15/XII	35	15/I	15	15/II	10
86	كاتانيكولسكى	20/X	40	20/XII	35	20/I	15	20/II	10
87	قىپساق	15/X	40	15/XII	35	15/I	15	15/II	10
88	هابىر	15/X	40	15/XII	35	15/I	15	15/II	10
89	سالىح	15/X	40	15/XII	35	15/I	15	15/II	10
90	تاتالى	15/X	40	15/XII	35	15/I	15	15/II	10
91	تونگكەۋر	15/X	40	15/XII	35	15/I	15	15/II	10
92	تاشلى	15/X	40	15/XII	35	15/I	15	15/II	10
93	تومسى	10/X	40	10/XII	35	10/I	15	10/II	10
94	ئوتەرگەن	10/X	40	10/XII	35	10/I	15	10/II	10
95	گوتەعول	10/X	40	10/XII	35	10/I	15	10/II	10
96	هەبىبوللا	10/X	40	10/XII	35	10/I	15	10/II	10
97	يلاير	20/X	40	20/XII	35	20/I	15	20/II	10
	سالاوات كانتونى	1/XI	40	1/I	35	1/II	15	1/III	10
98	ئەيلى	25/X	40	25/XII	35	25/I	15	25/II	10
99	ياڭى - بالاقاتاى	20/X	40	20/XII	35	20/I	15	20/II	10
100	ئورگىنى قىيى	25/X	40	25/XII	35	25/I	15	25/II	10
101	جوان مەستىلى	25/X	40	25/XII	35	25/I	15	25/II	10
102	قالاقول	25/X	40	25/XII	35	25/I	15	25/II	10
103	مەسعوت	20/X	40	20/XII	35	20/I	15	20/II	10
104	مرزالار	25/X	40	25/XII	35	25/I	15	25/II	10
105	ئۇلۇ ئۇلى	25/X	40	25/XII	35	25/I	15	25/II	10
106	دوۋانى	20/X	40	20/XII	35	20/I	15	20/II	10
107	يشناش	20/X	40	20/XII	35	20/I	15	20/II	10
	تامىان - قاتاى كانتونى، بيلاريت تيلەۋ ۋ.	1/XI	35	1/I	40	1/II	15	1/III	10
108	لاموفكا ئۇلى	15/X	35	15/XII	40	15/I	15	15/II	10
109	قاتاى	15/X	35	15/XII	40	15/I	15	15/II	10
110	قىزىلعۇر	25/X	35	25/XII	40	25/I	15	25/II	10
111	تامىان - تالعاۋر	25/X	35	25/XII	40	25/I	15	25/II	10
112	تيپتەر ئوسالى	25/X	35	25/XII	40	25/I	15	25/II	10
113	تونعاتار	25/X	35	25/XII	40	25/I	15	25/II	10
114	قاعى	20/X	35	20/XII	40	20/I	15	20/II	10
115	ئوسمانعالى	20/X	35	20/XII	40	20/I	15	20/II	10

باشسيك رەئيسى: قوشايف.

باشساۋناركوم رەئيسى: مۇحەممەتقولف.
باشسيك سيكريتارى: مانسورف.

ئاعارتو فرونتنداعى ئۆلگەشوذەرىذ.

ئوقتوسىلار ئيل ئۆيردنەلەر. ئاولداردا كينو. ئوقتوسىلار كيلەسەككە ئەذرلەنەلەر.

كانتون سەياسى ئاعارتو بولگى تيك ياتماى.

7 نسى ماى كۆنى م - قولى ئاولندا (ئارعاياش كانتونى) كانتون سەياسى ئاعارتو بولگنەن كومە، كينو ئاپپاراتى كيلب، كارتينا كورهەتتى. ياذعىقنعا تون، ئش واقتى بولوعا قاراماتان حالق بيك كوب ئيني. كارتينا ياتشى لەكين ياذوذارى ئورتسا بولمالقتان ئاپپارات ئشتەنى قسقرب ھۆيلەب تۇردى. بلاى حالق شاولاب تۇرعان يرذە قسقرب ھۆيلەومەنگنە ئاڭق ئاڭلاشلماى. كيلەسەكتە باشقۇرت ئاولدارى ئۈسۈن تانارسا ياذولى كارتينالار يبەرلەھە ئاعنلا ياتشراق بولور ئيني.

«ئيرەمەل»

ئيلدى ئۆيرەنەبذ.

يلاير كانتونى مەعاريف ئشسلەرى سايوزى [illegible]

كوندە ئۆتۆلا. ئيكسكورسيانڭ ماتيريالنى ياعتنا ئوقتوسىلار ئوذدەرى 8 ئەر ئوم ئاقسا بيرب، باشقا ئوچريژدينيەلەر تارافننان باردام ئيتلدى.

بۇرنسى ئيكسكورسيا بذ بايماقتاعى ئيبتەش ھۆذايبيردىن ئيشمەنەگى ئالتن - باتر زاۋۇتى، كيرىس زاۋۇتى، ميلاواى ئۇستانسا ھەم قابزاۋۇچ، يەسلەرذى تيكشرب، توبە رودنيكتالرنداعى شاحتالاردا يۆرۆ بولدى. ھەم بل ئيكسكورسيابنذڭ ئوكشلى ھۆذۆمتەلەر بيروون كۆتەبذ.

ئيكسكورسانت ييكبوف.

«قذل مۆيۆش» ئاستق.

مۆرابتال ۋولسى، قاراى ئاولى يشتەرى بتيل برنسى ماى كۆننە قاراتا «قذل مۆيۆش» ئاسب، بنعا حەتلم برنسى ماى كۆننڭ نەمە ئيكەنندە بلمەى كيلگەن ئاول حالقنا ماى [illegible]

بر ئاداقلى كانفيرينسيە ئۆتدەرلدى.

[illegible]

ئۇفۇلە

[illegible]

ۋاقتلى رەداكتور د. يولتى.

Врид. отв. редактор Д. ЮЛТЫЕВ.

Уфа, Типо-Литография «Октябрьский Натиск» БЦСНХ.

Башглавлит № 591.

هالنم هالنرعا تنیشلنگن)، شول حوزالننتك
هالم هلننا تۆرعان کیلرذەرن ئیذەبلەب سنعار-
لعاندان هۆك تابلعان دۆیم (بارلق)
سومامننا هەم حوزالقنا بولعان یەن
ئیذەبنه قاراب بیلدەلنه هەم منثا ئۆشۆ
ئیذەبتەن ئاللنا:
یەن باشنثا تۆشکەن تەوگی یگرمی
سومدك. هومدان 2 تین؛

هومدان ئارتقاذ	هومغا تیك	هومننان
20	30	3 ت.
30 » »	40 » »	5
40 » »	50 » »	10
50 » »	60 » »	17
60 » »	80 » »	21
80 » »	100 » »	23
100 » »	—	25

35. نیباری برگنه کشنهی بولعان حوزا-
لقنارعا ئیذەبلەب سنعارلعان هالنم سومامننان
30 پراتسینت ئسکیدکه یاهالا. ئیکنی
کشنلك (نیباری ئیکی یەن) بولعان حوزالقنارعا
ئیذەبلەب سنعارلعان هالنم سومامننان 20 پر.
ئسکیدکه یاهالا، لەکین ،بل ئیکی یەندك
برلینگنه ئشکه یاراتهق بولعاندالا، هالنمنك
3 پر. تی ئسکیدکه یاهالا.

36. ئەگەرذه یاکمذاق (ئوذی ئایئرم
کون کورگەن) حوزالقتارذا هالنم هالنرعا
تنیشلی کیلرذی بۆته حوزالققا برهم ئیکی
کشنهی (یەن، یەدەك) بولعاندا، 80 هومدان؛
4 - 3 یەنلی بولعاندا 90 هومدان؛ 5
هوم ئانان‌دا ئارتق یەنلی بولعاندا - 100هو-
مدان ئارتماهاء ئانداى یاکمذاق حوزالقنارعا
ئاول حوزالنعی هالنمی هالنماى.

کاللیکتیف حوزالقتارذك هالنم هالنرعا
تنیشلی کیلرذەرنك سوماهی یەن باشنثا
20 هومدانذا ئارتق ئۆتمەمه، ئانداى حوزالق-
لارعا ئاول حوزالنعی هالنمی هالنماى.

ئیثکەرمە: ئەگەرذه ،بل‌مادذەلە کورهەتلگەن
حوزالقتارذك دەولەت کەسب هەم
کیلر (پرامیسلاوای هەم پاداهوتنای)
هالنمدارى توراهنداعى زاکونلار
بوینسا هالنم هالنرعا تنیشلی کیلرذەی
بولیانۋولس‌هالنم (نالوك) کەمیسسیەلەرى
منذای حوزالقتار ئۆسۆن هالنم هالنف-
ماث مینیمومذی تولذانمانقاقلی‌بولالار.

37. ئاپا تۆرعان کیلرذەری هالنم هالنماى
تۆرعان مینیمومدان ئارتق بولعان، کومنك
(هایث حوزالقتارذی هالنمدان‌بۆتۆنلەی یەکی
بر ئاذن تولنوذەن قۆتۆللارو ئۆسون باشقۆر-
تۆستان حالق کامیسارذار سەویتی، ئۆشۆ یلذك
15نسی ئییولنەنذه هۆکما قالدرماى هەر
برکانتون هەم ۋولسقا قاراتا ئسکیدکەلەرفوندى
بیلدەلەر.

38. ئایرم حوزالقتارذی ۋولس ئۆلگوت
فوندی ئیذەبنه هالنمدان بۆتۆنلەی یەکی بر
ئاذننان قۆتۆلدرو ئشن ۋولس هالنم
کەمیسیەلەرى باشقارا.

39. سەویت حوزالقتارنەن، شولار منەن
برگه یەنه مۆئەسسەسەلەرگه هەم پروێرپریه-
تیلەرگه برکنتلگەن حوزالقتارذان ئاللناسلاق
هالنم:

ئا) حوزالقنك دۆیم - باشقالار منەن
برذەی تۆك نیگنذه ئیذەبلەب سنعارلعان کیلر
سومامننا قاراب.

ب) بۆته باشقۆرتۆستان دومەلنده هالنم
هالنرعا ئیذەبلەب سنعارلعان کیلرذك هەوم
یادننا تورا کیلگەن ئورتاسا ئستافکا منەن
ئیذەبلەنب هالنعا.

V - بولك.

بترلی کەرەکتەرگه هالنمدك کوبەی ئۆلۆشی قالدرلا.

40. بترلی سەویتتەرذك مایالرذان تۆتولا
تۆرعان سنعمدارذی قابلاو ئۆسۆن باشقۆرتۆ-
ستان یۆمهوریبەتی دومەلندەبیلعان‌بارلق ئاول
حوزالنعی هالنمنك $66^2/_3$ پراتسینت (ئۆسەنن
ئیکی ئۆلۆشن) قالدرعا (ئاتچیسلینیبەهارعا)
راهسات ئیتله.

41. یوعارعی 40 نسی مانذەلە کورهە-
تلگەنسه بترلی مایالار قالدرلا تۆرعان
سومالار تویەنذەگنسه بولگنلانه:

ئا) هەر بر ۋولستان یینالعان ئاول حوزا-
لنعی هالنمنك 40 پراتسینتی (یەعنی بیشتەن
ئیکی‌ئۆلۆشی) ،شول‌ۋولسنك بودزیتنه بیرلە؛

ب) بۆته باشقۆرتۆستان یۆمهوریبەتی دەمو-
ملنده یبلعان هالنمنك $16^1/_3$ پراتسینتی
(یەعنی ئالتتان بر ئۆلۆشی) باشقۆرتۆستان یۆ-
مهوریبەتی بودزەتنه بیرلە هەم ۋولست
بودزەتلەرنه کومەیتو، شولایوق بوتەنسه برلی
مدزەتلەرذك کیلر ئورنذارن نعتنوعا
ئۆتولا ئالا؛

ۋ) بیلعان ئاول‌حوزالنعی‌هالنمنك10 پرتسینتی
س س ر حالق کامیسارذاری سەویتی
ئاتنان، ئاتنانومیالی یۆمهوریبەتەر، گوبرنا،
ئاپلاست هەم ئۆلکەلەرذك بودزەتەرنه ئاراهندا
بۆلنە.

42. ئاول حوزالنعی هالنمنان یینالا
تۆرعان سومالار، یینالو منذگلنده (یەعنی
هالنم سومالارذلایینالعان برنمی)،ئۆشۆ پالازینیانك
هەم 41 نسی ماننەرنذه کورهەتلگەنسه
باشقۆرتۆسوم دەولەت هەم بترلی بودزەتەر
ئاراهندا بولگنلەنب تۆرۆلا.

VI - بولك.

هالنمنی تولەو توراهندا ئۆلگوتتەر.

43. برلەشکەن ئاول حوزالنعی هالنمن
ئالنرعان تویەنذەگی کیلرذەر ئاذات ئیتلە:

ئا) بۆتۆنلەیی منەن دۆیم دەولەت یەکی
بترلی بودزەت ئیذەبنه یەشەگەن تەزریبه،
کورهەتمەلی - تەزریبه، هیلیکسییه، (یەعنی
بترلی شارتنارذا ئۆته تۆرعان ئۆشملك هەم
ئۆرلۆتتار هابلاب یتنشتروهی) حوزالقتارذك
ئۆرلۆق هەم مال ئۆر سنتو ئستانسالارنك؛ تۆتۆم
مالداری یتنشترو حوزالقتارنك هەم یلقی
زابوتتارنك بیره تۆرعان کیلرذەری؛

ب)ئاول حوزالنعی عیلمی مۆئەسسەسەلەری
هەم ئوقو یۆرتنارنك تەزریبه هەم‌کورهەتمەلی
تەزریبه حوزالقتارنان ئاللنا تۆرعان کیلرذەر؛

ۋ) مەکتەب، بالالار مۆئەسسەسەلەری، حیبس
ئورنداری (شول یۆملەنەن ئیرکنەن مەهروم
ئیتلگەنلەر ئۆسۆن تۆذۆلگەن حنمەت کالو-
نیالاری)نك حوزالقتارنان، شولایوق دەولەت،
یەمەعەت هەم پرافسایوز مۆئەسسەسەلەری
ئۆیۆشمالارننا قاراعان داوالانو یورتنارنك
حوزالقتارنان کیلگەن کیلرذەر؛

گ) ئوقو - ئۆیرەنو هەم کورهەتمەلك
ئەهەمیبەتی بولعان یەکی ئاذی یتنشترو
یاعننان مەعاریف حالق کامیسارلنعی ئورگنذا-
رنك مدذەنی هەم ئاك - بلم مۆئەسسەسەلەرنه
حنمەتی ئیبب تۆرعان یەمەعەت ئیکملکنەری؛

د) ۋولس هەم رایون فوندنارنان بیرلگب
کرەشتیبەن ئۆذ ئارا یارذاملاشو یەمعیبەتتەری
هەم ئالارعائۆقشاش ئۆیۆشمالارتارافنان ئۆذئۆتنه
رتنەیو کەمەتلگەن ئشنەرن باشقارویولندافاینلانلعان
ئوچاسکالارذا سەسلگەن یەمەعەت ئیکملکنەری؛

ی) ئۆرۆنماتلی (کشی قاعلەای تۆرعان)
هاقلق ئۆرلوق ئۆسۆن ئاول ئۆبشسنۆالارنك
پریکوۆرذاری بوینسا یەمەعەت فوندنان ئایرلعان
ئوچاسکالارذا شول ئۆبشسنۆالار ئیذەبنەن سە-
سلگەن یەمەعەت ئیکملکتەرنك کیلرذەری؛

ژ) یەمەعەت مالدارن قامرتو (تۆرۆقتترو)
ئۆسۆن فاینلانلعان تۆتۆم مالدارن تەربیەلەرگه
تیب یەمەعەت فوندنان یەکی دەولەت
یترذەرلنەن ئایترب بیلدەلنگەن توعای
یەسەتلك) ئوچاسکالارنك کیلرذەری، لەکین
منذا ،بل توعایلی‌مال باشنثا 3 دیسەتینەنەن‌ده
ئارتماتقا تنیشلی.

44. 43 نسی مادذە بوینسا کیلرلنه
ئاول حوزالنعی هالنمی هالنماتقا تنیشلی
بولعان حوزالق هەم یترذەرلنك ئیثملکتەری
کانتون هالنم کەمیسیەلەری ناراقنان بیلدەلەه.

45. هابوز یۆمهوریبەتتەرذك یتر ئشنەری
حالق کامیسارلنعی منەن تۆذۆلگەن تیپاوای
دوگوۆربوینسا ئۆذذەرلنه ئایترب قویلعان یتر
ئوچاسکالارندا ئۆیۆر یۆرۆتب عەسکەرگە
کەرەکلی منگی ئاتتارى ئورسنە، تۆرعان
یلقی یتنشترو شیرکەتەرلنه، حوزالقتار گورۆپپا-
لارننا هەم یاکمذ ئوذی کون کورگەن حوزا-
لقنارعا - ئالارذك تۆذۆلگەنذەرلنەن ئالا تەو-
گی ئۆس بل ئسلده ئاول حوزالنعی هالنمی
تەگگەلنله تویەنذە کورهەتلگەن ئۆلگوتتەر
بیرلە:

ئا) بتر ئۆرگنذارنك تۆتۆم مالداری
دەفتەرذەرلنه ترکەلگەن یاقشی تۆتۆم یلقی
ئۆیۆرذەرلنك بیرگەن کیلرذەری هەم شولایوق،
عەسکەری ۋیلمستۆالارعا تاپشرنلارعا تنیشلی
بولعان یەکی ئۆیۆرذە قالدرلا تۆرعان یەش
یلقلارذك بیرگەن کیلرذەری ئاول حوزالنعی
هالنمنان ئاذات ئیتله.

ب) هەر بر ئات (ئایعر، بییە هەم بر
یەشتەن ئۆذعان یەش ئات) باشنثا 3 دیسەتینه
تیکلم سابناق هەم کۆتو ئوچاسکالارنك
کیلرذەری هالنمدان ئاذات ئیتلە.

46. یتر تۆذو ئشنەری هەم یاکن ئورنعا
کوسب ،ئۆلترو قاعیدەلەری تەرتیبنده کوسذ-
گەن هەم تارالب ئۆلترعان یترذەن ئشلەب
فاینلانوسی حوزالقتارعا هەم ئالارذك برکەم-
لەرنله (ئەرتیل، کامموتا، شیرکەتەرگه) ئاول
حوزالنعی هالنمی تەگگەلنله تویەنذەگی
ئۆلگوتتەر بیرلە:

ئا) یاکن‌حوزالنق قورعانذا مەذنەی یترذەر
ئەذرلەو ئۆسۆن تعوللە قرقلعان ئاماس تۆزەرن
ئاذارتو هەم بوتەن تۆرلی میلیبارانسییه ئشن-
ئەری ئۆذعارو تنیشلی بولعان یترذەرگه
کوسکەن هەم تارالب ئۆلترعان حوزالقتار،
شوندا ئۆلترعان کوندەن ئالا تەوگی 5 ،بل
بوینثا هالنمدان ئاذات ئیتلەلەر؛

ب) حوزالنق تۆذۆگەنذه سیرەملکنەر
هۆرب ئشلرگه کەرەك بولعان یترذەرگه
کوسکەن هەم تارالب ئۆلترعان یەکی کوسب
هەم تارالب ئۆلترعاس ئیگنسلك ئشنەرن
(ئۆلەن هەم تامرى ئاذی تۆتملکنەر هیناق
هۆرۆلبکنه سەسلنه تۆرعان ئیگنذەرگه، ئه
تۆرۆلی تۆیەکتنەرلنه قورۆعا سنذاملی ئیگنذ-
ەرگه ئاپرم بترذەر بیلدەلەب کوب باتوعا
کوسو، سەسوگه هایلانعان یاقشی ئۆرلۆقتار
تولالنو کووك) فنن قوشقانسا یاتشرتلعان بول-
عارعا هالب قورعان حوزالقتار شول یترگه
ئۆلترعاندان ئالا 3 بل‌بوینثا هالنمدان ئاذات
ئیتلەلەر؛

ۋ) یاکن ئورندارعا کوسب کیلب هەم
ئاولدان تارالب ئۆتۆرعاس ،بل یاکن ئورندا
سیرەملکنەربۆمشارتب ئشلرگه کەرەك بولماعا،
بتر تۆذۆلشی بوینسا بیرلگەن ئوچاسکالا هەر
واقت حوزالق ئالب بارو ئۆسۆن کەرەکلی
قاردالار تۆرعنترعاتورا کیلگەن‌بولعا بتلار یاکن
کوسکەن ئورنداعی یترذەرلنەن فاینلانا باشلا-
عاندان ئالا بر بل بوینثا هالنم تولەمەیدەر.

ئیثکەرمە: ،ئۆشۆ ماندەلەر کورهەتلگەن
کوسب هەم تارالب ئۆلترعان حوزا-
لقنارعا قویلعان ئۆلگوتتەر سیت ئیلدەن
کوسب کیلب یەکی سیت ئیلدەن کیری
قایتب ئاول حوزالمندا ئشلەگەن کشنلەرگه‌له
بیرلە.

47. یترذەرن کشی باللامانسا برگەلەشب
(یەمەعەت منەن) ئشلەی تۆرعان کاللیکتیف
حوزالقنارعا هەم کاپیراتسییه حوزالقتارلنا
ئاول حوزالنعی هالنمندا تویەنذەگی ئۆلگوتتەر
بیرلە:

ئا) یەن باشنثا تورا کیلگەن کیلرى شول
کانتونلقتاعی یاکمذ کون ئیتکەن حوزالقتارذك
یەن باشنثا تۆشکەن هالنم تنیشلی کیلرذەرلنك
ئورتاسامانذان ئارتق بولماعان کاللیکتیف
حوزالقنارعا هالنمذك (ئاکلادنك)25 پراتسینتی
تیکلم ئسکیدکه یاهالا؛

ب) یەن باشنثا تۆشکەن کیلرى شول
کانتونداعی یاکمذ کون ئیتکەن حوزالقتارذك
یەن باشنثا تورا کیلگەن ئورتاسا کیلرلنەن
ئارتق بولعان کاللیکتیف‌حوزالقتارذان ئاللناسلاق
هالنم، ،شول ئورتاسا کیلرگه تورا کیلترب
(،شونك بوینسا) ئیذەبلەنه هەم ،شول ئورەشنه
ئیذەبلەب سنعارلعان ئاکلادنك 25 پراتسینتی
تیکلم ئسکیدکه یاهالا؛

ۋ) یترذەرن کشی باللامانسا برگەلەشب
ئۆذذەری(یەمەعەت‌منەن) ئشلەگەن کاپیراتسییه
حوزالقنارلنا ئاکلادنك 10 پراتسینتی تیکلم
ئسکیدکه یاهالا.

48. برلەشکەن ئاول حوزالنعی هالنمن
ئیذەبلەر (هادار) ئۆسۆن یەن ئیذەبن ئاللنعاندا
،شول حوزالقتاعی یەندەر (یەذەکتەر) ئیذەبنه
تویەنذەگی کشنلەر ئیندرلە:

ئا) ئشسی، کرەشتیبەن قنذل ئارمییەهی
کادراوای ساستافندا (،شول یۆملەنەن. گ.پ.ئو.
هەم کانۆوی هاتسی عەسکەرذەرلنە) دائیمی-
ئۆذلوکەنذ حنمەتنە بولعان رەداوای هەم
کاماندا، ئادمینیستراتسیا، سەیەسی، میدیتسینا
هەم ۋیتریناریا ساستافتاری هەم شولار منەن
برگه ئۆك قنذل ئارمییه کادراوای ساستافننا
،ئۆشۆ (ئاول ح. نالوگی هالننا تۆرعان) یلذك
کۆذنذەگنه ئاللنعان کشنلەرذە؛

ب) تیرتیرباللی چەستەرذك ئالماننما
ساستافننا، ئۆذاق مۆددەتلی ئوتپوسکالا هەم
ئشسی، کرەشتیبەن قنذل ئارمییەهنك زاپاسندا
تۆرعان ناچساستافتاردان (کاماندا کشنلەرنەن)
پریزفقا تیکلم یەکی عەسکەرذەن ،تش ئەذرلك
ئۆتحەرو ئۆسۆن هەم ئوچسبوردارعا ئیبسە-
نروکتر ئیبب ساقرلعان کشنلەر؛

ۋ) ،ئۆشۆ (ئا. ح. نالوگی هالننا تۆرعان)
یلدان ئلگەرگی یلذك برنسی مارتننان هولك
قنذل‌ئارمییه سافننا دائیمی‌حنمەتتەن بوشاتنلب
ئۆذاق‌مۆددەتلی ئوتپوسکاعا،زاپاسقا سنعارلعان
یەکی بۆتۆنلەی حنمەتتەن بوشاتنلب یتیبرلگەن
کشنلەر.

گ) ئیذۆالیدلق یاعننان برنسی، ئیکنسی
هەم ئۆسۆنسی گرووپپالا هانالعان هوعش
هەم حنمەت ئیذۆالیذلاری (عەریبنەری).

49. یوعارتلاعی 48 نسی ماذذەلە هانالعان
کشنلەری بولعان حوزالقتارعا ئاول حوزالنمی
هالنمندا تویەنذەگی ئۆلگوتتەر بیرلە:

ئا) حنمەتتەن ئۆتۆرعاندان هولك عەسکەری حنمەتنه قالب ملاذشی کاماندا ساستافننا ،یولب کیتکەن کشنلەرى بولعان حوزالقتار	ئەگەرذه حوزالقتا ئشکه یاراقلی بۆتەن ئیر کشی بولماعا؛ ئەگەرذه حوزالقتا نالوق هالننا تۆرعان کیلرى هالنمات مینیمومنان ئارتق بولماعا	هالنمدان بۆتۆنلەی ئاذات ئیتله.
ب) عایلەمنذه 48 نسی‌ماذذەلە هانالعان کشنلەری بولعان حوزالقتار	ئەگەرذه حوزالقتا نالوق هالننا تۆرعان کیلرى هالنمات مینیمومنان ئارتق بولماعا	هالنمنك ئۆس سیر گنەنەن ئاذات ئیتله؛ هالنمنك یارتنعنان (دورتتەن بر ئۆلۆشنەن) ئاذات ئیتله.

ئیثکەرمە: کاللیکتیف حوزالقتاردا ،شول
48نسی مانذەلە کورهەتلگەن کشنلەر
بولعاندا، حوزالقنك هالنم هالنرعا
تنیشلی بۆتۆن کیلر سومامننان ،شول
کشنگه تئیه تۆرعان ئۆلۆشی سیکرب
قالدرلا.

50. ئەگەرذه حوزالقتا کالالبرییه (ئائلی
عەسکه) تیرچاسنەرلنك ئالماننما ساستافندا
حنمەت ئیته تۆرعان کشنلەر ،بولسانا، ،بل
کشنلەر ئابوچینییەگه هەم ئوچەبنی ئسبورعا
ئۆذ ئاتتارى منەن ئاللنعان بولولار، ئۆل ساعتذا
،بل ئاتتاردان کیلگەن کیلرذەرگه ئاول حو-
زالنعی هالنمی هالنماى.

51. بر حوزالقتا ئبر چەستەرذك ئاللنما
ساستافندا حنمەت ئیتب ئابوچینییەگه هەم
ئسبورعا ساقرلعان کشنلەر بولوا، ،بل حوزالققا
ئاول حوزالنعی هالنمن تولەوگه ئاتسروچکا
بیرلە. منذای حوزالقتار ئاول حوزالنعی هالنمن
تولەوذی ،شول ئابوچینییەگه ئاللنعان کشی
حنمەتتلنەن ئمیلەنب قایتقاندان ئالا بر ئای
ئۆتکەنسن کیب، کیذذەرەلالار هەم کیسکنترب
تولەگەن واقتتار ئۆسۆن پینی هالنماى.

52. ئشسی- کرەشتیبەن قنذل ئارمییەهی
سافننان ئۆذۆن مۆددەتلی ئوتپوسکاعا، زاپاسقا
یەکی حنمەتتەن بۆتۆنلەی ئۆتۆللرب یتیبە-
رلگەن‌کشنلەر تارافننان کاللیکتیف حوزالقتار:

ئا) ئەگەرذه کاللیکتیف ئۆیۆشتنرلعاندان
ئیکی یلدان‌دا ئارتق واقت ئۆتمەگەن بولعا،

ب) ئەگەرذه کاللیکتیفنی ئالار قنذل
ئارمییه سافننان یبەرلگەنذك برنسی ،بلی
ئسنده ئۆذۆگەن بولعالار،

ۋ) ئەگەرذه ،بل کشنلەرذك هانی کاللیک-
تیفنەگی بۆته ئشکه یاراقلی کشنلەرذك
یارتلنننان‌دا کم بولماعا، ،بل حوزالقتار ئاول
حوزالنعی هالنمنان بۆتۆنلەی ئاذات ئیتله.

53. 48-52 نسی مادذەلەرذه کورهەتلگەن
ئلگوتتەر منەن فاینلانوسی حوزالقتار ،ئۆشۆ
پالازینیانك بوتەن ئورندارنذا کورهەتلگەن
ئلگوتتەرذەن‌فاینلانو حۆقوقتارن‌دایوعالتمایذار.

54. ئۆذذەرلنك حنمەتتەرن ئۆتەگەن
ساعتذا یەکی حنمەتتەرى ئایه بل ئۆتترلگەن
ئورمان ئشنلەرلنك ئۆل قالعان یەسەلەرنه
هەم بالیع بولماعان یتیم بالالارن قاراعان
تروداوای کرەشتیبەن حوزالقتارى، ،شول ئش-
سنلەرذك ئۆلگەننەن ئالا 5 بل بوینثا ئاول
حوزالنعی هالنمنان قۆتلارلالار.

55. تابیعی بەلە- قازالاردان زارارلانعان
حوزالقتارذی ۋولس نالوك کەمیسیەلەرى ،بل
قازالاردك حوزالققا کیلترگەن زیبانذارنك
ذورلق یەکی بەلەکدیلگنده هەم حوزالقتارذك
کۆسلنگنده قاراب ئاول حوزالنعی هالنمنان
بۆتۆنلەی یەکی‌بر ئاذ ئۆلۆشنەن قۆتولدرولالار.

ئاول ح. هالنمن تولەو سروکتارى.

56. دۆیم هالنم سوماهننك نبساقم پراتس-
سینتتارى هەر بر ۋولستا نیندەی سروکتارذا
تولەنب بۆتۆرلرگه تنیشلگی ئۆشۆ پالازینیاعا
قوشب سنعارلعان 2 نسی قوشمتا منەن بیل-
دەلەنب قویلا.

57. هالنم تولەو ئۆسۆن قویلعان سروکتار
ئاول یتیبندارندا (ئسحودتارذا) هالقا ئیعلان
ئیتلە، هالنم تولەوسنلەرذك ئاکلادنوی لیستارلنا
یاذب قویلا هەم هالنم تولەو ،یلی ئۆتکەنگه
تیکلم هیس بر ئۆذگەرتلمەی.

VII - بولك.

نالوك ئالو ئۆرگنذارى.

58 - ۋولس باشقارمالارنك بنته‌کنلنگی
ئۆئتندا، هەر بر ئاول حوزالنعی هالنمی تولەو
سنلەرذك ئیسملگەن تۆذو، هەبر بر حوزالقنك
یەن هەم کیلر ئورندارن ئیذەبکه ئالو، شولا-
یوق هالنم تولەوسنلەرذك قولدارلنا ئاکلادنوی
لیستارذی تابشارو ئشنی ئاول سەویتنەرلنەهەم
ئالارعا تیکەدەش ئۆرگنذارعا یۆکمەتلله. ئاول
یترذەرلنده کیلر ئورنذارن ئیذەبکه ئالو تەنگه
لنده ئاول‌سەویتنەرلنك ئشن ینگەلەیتو ئۆسۆن
ئاول کرەشتیبەن یارذەملەشو کەمیتەتی پرسیدیه
تلەرلنەن‌هەم ئسحودتان هایلاعان برکرەشتیبەنذه
عیبارەت ئایرم برئیذەبلەو کەمیسیەهی تۆذۆلە.

59 - هالنم تولەوسنلەرذك، ،ئۆشۆ پالازی-
نیبانك 31 نسی مادذەسنده کورهەتلگەن
کیلرذەرلنەن بوتەن، هالنم هالننا تۆرعان کیلر
دەرن ئیذەبلەب‌هالو، کوبەی هالنم تۆشکەنن
ئیذەبلەب سنعارو، ئاکلادنوی لیستار تۆذو، ها-
لنم تولەوذەرن ئالو - قابول ئیتو، ئارتق تو-
لەنگەن هالنم ئاتسالارن کیری قایترب بیرو
هەم ئیذەبکه کرتو، شولایوق هالنم ئشنەرنذه
دۆیم یولباشسنلق ئیتب، هالنم تولەنوون کوذه-
تب بارو ۋولباشقارمالارنا یۆکمەتلله.

60 - باشقۆرتۆستان یۆمهوریبەتنك حالق
کامیسارذار سەویتی ئرگەمنله ئۆلکه هالنم
کەمیسیبەهی تۆذلب، ،بل کەمیسیبەلە ئۆشۆ
کشنلەر بولا:

ئا) باشقۆرتۆستان حالق کامیسارذار سە-
ویتی ئاراقنان بیلدەلنگەن رەئیس.

ب) باشقۆرتۆستان مالیبه کامیسارلنعی،
ئستاتیستیکا ئیدارەهی هەم باشپرانساۋیت
وەکیلدەرى،

ۋ) کرەشتیبەن ئۆذ ئارا یارذەملەشو ئۆلکه
کەمیتەتنك وەکیلی.

61- ئۆلکه هالنم کەمیسییەهنله ،ئۆشۆ
ئشنەر یۆکمەتلله:

1) تویەنذەگی مەسئەلەرذی ئەو بر
قاراب سنعو:

ئا) ئاول حوزالنعنك ماحسوس تارماقتارى
هەم ئۆۋای مالداردان کیلگەن کیلرذەرگەهالنم
هالو.

ب) قالا یترذەرنك یەکی ئاول حوزالنعی
هالنمی هالننرعا تنیشلی کشنلەر کاتیکوریبە-
لەرنك ئیسملگن بیلدەلەب قویو،

ۋ) یتر ئشنەرنەن- ئیگنسلکتەن بوتەن
کەسب کیلرذەرن ئاول حوزالنعی هالنمننان
قۆتۆلدرو،

گ) هالنم هالنعاندا ئیذەبکه ئاللنماى تۆر-
عان ئۆۋای مالداردك هاندارى.

د) کیلر ئورنذارنك هەر قایسنك کیلر-
لك نورماهن بیلدەلەب قویو.

ی) ئاربندارعائاللنعان یترذەرذك کیلرلك نو-
رماهننا باهلا تۆرعان ئسکیدکه پراتسینتتارن
بیلدەلەب قویو.

ژ) ئیکنسلکنەن ،تش کەسبتەرذك کی-
لرذەرن حوزالقنك دۆیم کیلرلنه نیسه پراتسینب
ئیتب کرترگه کەرەکلگن بیلدەلەو،

ز) هالنم هالننماى تۆرعان مینیمومذی
بیلدەلەب قویو،

ئی) حەلنف حوزالقتارعا بیرله تۆرعان ئس-
کیدکه فوندذارن بولگنلەو.

ك) هالمدی تولەو سروکتارن بیلدەلەب
قویو.

2) تنیشلی واقتتارندا کانتون هالم کە-
میسیەلەری ئۆتنۆنەن بیرلگەن شیکایەتتەرذی
قاراب حەل ئیتو.

62. کانتونـدارذا کانتون باشقارمالارى
ئرگەمنله کانتون هالم (نالوك) کەمیسیەلەری
تۆذۆلە؛ ،بل کەمیسیەلەرگه ئاعزا ،بولب ،ئۆ-
شۆ کشنلەر ئینه:

ئا) کانتون باشقارماهی ئارافنان بیلدە-
لنگەن رەئیس،

ب) کانتون مالیبه بولنگی، کانتون یتر
ئشنەری ئیدارەهی، کانتون ئستاتیستیکا بیو-
رامی هەم کانتون پرافسایوزذار بیورامی
وەکیلدەرى.

ۋ) کانتون کرەشتیبەن ئۆذ ئارا یارذام-
لاشو کەمیتەتی وەکیلی.

63. کانتون هالم کەمیسیەلەرلنه تویەنذ-
ەگی ئشنەر یۆکمەتلله:

ئا) سەویت حوزالقتارنك هۆراوذارن-حا-
داتایستوالارن قاراب حەل ئیتو.

ب) ۋولس هالم کەمیسیەلەرنك قارار-
ذارننا ئربزا بولماى بیرلگەن شیکایەت - زا-
لوذارذی قاراو.

ۋ) 43 نسی مادذە بوینسا هالمدان تۆ-
تۆلدرلعان حوزالق هەم یترذەرذك ئیسملک-
ئەرن بیلدەلەو.

گ) تنیشلی واقتتارندا ۋولس هالم کە-
میسیەلەری ئۆتنۆنەن بیرلگەن زالوذارذی
قاراب حەل ئیتو.

64. ۋولس باشقارمالارى ئرگەمنله ئۆ-
شۆ کشنلەرذەن ۋولس هالم کەمیسیەلەرى
تۆذۆلە:

ئا- کەمیسیەنك رەئیسی - ،بل یه ۋولس
باشقارماهننك رەئیسی بولا، یەکی ۋولس باش-
قارماهننك مالیبه - هالم بولگەن ئیدارا
ئیتکەن ئاعزاهی بولا.

ب) کانتون مالیبه بولنگی هەم کانتون
یتر ئشنەری ئیدارەهی وەکیلدەرى،

ۋ) ئیکی کرەشتیبەن؛ بتنلارذك برلیهی
ۋولس کرەشتیبەن ئۆذ ئارا یارذاملاشو کەمیب-
ئەتتنەن بیلدەلنه، ئیکنسنهی‌له هەر برئاولذك
ئشن قاراعاندا قاتنشو ئۆسۆن ،شول ئاولذك
ئسحوتننان هایلانا.

ئیثکەرمە: (،ئۆشۆ مادذەنك «ۋ» حەرنلنه
ئەینلگەنـه) ئاول ئسحوتتارنذان های-
لانعان کەمیسیه ئاعزالارى کەمیسیە-
نك ئشنەرنده قانتشقانلقتارى ئۆسۆن
یتر بودزەت مایاهننان تەولنگنده 1 ،هوم
ئش حاقی ئالالار.

65. ۋولس هالم کەمیسیەلەرلنه ،ئۆشۆ
ئشنەر یۆکمەتلله:

ئا) 14 نسی مادذەلە کورهەتلگەن حەل-
دەرذه ئایرم یارلی حوزالقتارذك ئیگنسلکنەن
بوتەنسه ئشلەب تابقان کیلرذەرن هالمدان
قۆتقارو،

ب) هالم تولەوسنلەرذك ئیگنسلکنەن بو-
تەنسه ئشلەب تابقان کیلرذەری کوبەی ئیکەنن
بیلدەلەو (31 نسی مادذه).

ۋ) 36 نسی مادذەنك ئیثکەرمەهنده
کورهەتلگەن حوزالقتارعا هالم هالو مەسئەلە-
لەرن قاراب حەل ئیتو،

گ) حەلنف حوزالقتارعا ئلگوتتەر بیرو،

د) تابیعی بەلە - قازالاردان زارارلانعان
حوزالقتارذی بۆتۆنلەی یەکی بر ئاذ هالمدان
قۆتۆلدرو (55 نسی مادذه).

ی) کیلر ئورنذارنك ئیذەبن یاکلش ئالنو،
(،ئۆشۆ مادذەنك «ب» پونکتندا کورهەتلگەن
کیلرذەرذەن بوتەنسه بولعان) کیلر سومالارن-
نك هانالووی یاکلش ،بولووی هەم هالنعان
هالمدك یاکلش ئیذەبلەنووی توراهندا (کال-
لیکتیف هەم سەویت حوزالقتارنان بوتەن)
هالم تولەوسنلەرذك زالوذارن قاراب حەل ئیتو.

VIII بولك.

تۆرلی بوللاو هەم ژالوذارذی بیرو هەم قاراو تەرتیبی.

66. ئاول حوزالنعی هالنمی توراهندا
بولعان بارلق بوللاوذار هەم ژالوذار تورانان
تورا ۋولس باشقارمالارنا بیرنلەلەر؛ ۋولس
باشقالارى ئالارذی میس بر ئۆتتاوهف تیبشلی
هالم کەمیسیەلەرنه بیررگه تنیشنەر. هالم
تولەوسنلەرذك ۋولس هالم کەمیسیەلەرنك
قارارذارنان ئربزا بولماى بیرگەن ژالوذارى
ۋولباشقارمالار ئاشا کانتون کەمیسیەلەرنه
بیەرلله؛ کانتون کەمیسیەلەرنك ،شول ژالو-
ذار توراهندا هعارعان قارارذاری قەتعی بولا
(ئشنی قرقا بۆتۆرگەن تیب تانلا).

ئیثکەرمە: 1- کاللیکتیف هەم سەویت
حوزالقتارنك‌بوللاو هەم ژالوذارى‌کانتون
هالم کەمیسیبەلەرنەقارالا. ئالارذكقارار-
ذارننا ئربزا بولماعاندا باشقۆرتۆستان
ئۆلکه هالم کەمیسیەسنه ژالو بیرلله.
ئۆلکه هالم کەمیسیەهننك قارارى ئیبنه-
دی قەتعی بولا.

ئیثکەرمە: 2- هالم کەمیسیەلەری ئۆذذە-
رلنه کرگەن بوللاو هەم ژالوذارذی
بیرلگەن کۆننەن ئالا بر ئای ئسنده
قاراب بۆتۆررگه تنیشنەر.

67. بوللاو (حاداتایستوا) باشلاو هەم ژالو
بیرو، ئۆسۆن تویەنذەگی سروکتار قویلا:

ئا) کیلر ئورنذارنك ئیذەبن هەم یەن
ئیذەبن یاکلش ئاللنووی، کیلر سوماهن هەم
هالننا تۆرعان هالمدی هاناوذا بولعان یاکلش-
لقتار توراهندا ژالوذار، شولایوق تابیعی بەلە-
قازالار بوینسا قویلعان ئلگوتتەرذەن باشقاسا
بولعان ئلگوتتەر هۆراب بوللاوذار هالم تولەو-
سنلەك قولننا ئاکلادنوی لیست تابشرلعان
کۆنذەن ئالا بر ئای ئسنده بیرلرگه تنیشلی.

ب) تابیعی (کۆتۆلمەگەن) بەلە - قازالار
بوینسا قویلعان ئلگوتتی هۆراو، ،شول قازا
بولعان کۆننەن ئالا بر ئای ئسنده بیرلرگه
تنیشلی.

68. بوللاو هەم ژالو بیرودەر بولماعانلعننا
قاراب هالمدی تولەو توقتاتلماى.

IX بولك.

برلەشکەن ئاول حوزالنعی هالنمی توراهنداعی پالازینیانی عەمەلگه ئاشنرو یولندا مەسئولییەت.

69. هەر بر حوزالقتا بولعان هالم هالننا
تۆرعان کیلر ئورنذارنك هەم یەندەرذك
(یەذەکنەرذك) ئۆذ واقتندا هەم دۆرۆث ئیتب
ئیذەبن ئالو، هالم هالننا تۆرعان کیلرذك سو-
ماهن هەم هالننا تۆرعان هالمدی دۆرۆث ئیتب
هەم ئۆذ واقتندا ئیذەبلەب سنعارو هەم ئۆذ
واقتندا ئاکلادنوی لیستارذی تابشرو، شولایوق
هالمدی بۆتۆنلەیی منەن هەم ئۆذ واقتندا یت-
یب ئالو مەسئولییەتی ۋولس باشقارمالارنا،
ئاول سەویتنەرلنه هەم ئالارعا تیکەدەش ئۆر-
گنذارعا یۆکمەتلله.

70. (VII نسی بولکنه کورهەتلگەن)
هالم ئۆرگنذارننا یاکلش مەعلوماتتار بیرگەن
هالم تولەوسنلەر یینایەت قانونی بوینسا یاوابقا
تارتترللالار.

71. 56 هەم 57 نسی مادذەلەر تەرتیب-
بنده قویلعان هەم ئیعلان ئیتلگەن سروکتارذا
هالمدارن‌تولەب‌بۆتۆرمەگەن کشنلەرتوراهندا هالم
یینناو پالازینیاهندا کورهەتلگەن سارالار قول-
لانلا.

72. ،بل پالازینیانی عەمەلگه ئاشنرو باش-
قۆرتۆستان یۆمهوریبەتنك مالیبه حالق کامیس-
سارلنعننا یۆکمەتنلب، ئاکا ،ئۆشۆ پالازینیانی
ئۆرمۆشقا قویو یولندا قاعیدەلەر، ئینستروک-
سییەلار هەم ئاکلاتمالار تۆذب سنعارو ئشی
تابشرللا.

باشقۆرتۆستان ئۆذەك باشقارما کەمیتەتی
رەئیسی: قوشایف.
باشقۆرتۆستان حالق کامیسارذار سەویتی
رەئیسی: مۆحەمەتقولف.
باشقۆرتۆستان ئۆذەك باشقارما کەمیتەتی
سیکریتاری: مانسورف.
23 نسی مای 1927 ،- یل.

(باشسیك هەم باشساۋنار کومەلك بذیلەی ئاولك حوز. نالوگی توراهنداعی قارارنثا قوشمالار 4 نسی بیتته).

تۆرلی کۆندەلك مۆهیم مەسئەلەلەر، حۆکومەتنك
یاڭی قارارذارى، س س س ر هەم سیت ئیل حەبەرذەری
هەم باشقالار منەن تانشب تۆرایم تیهەك،

«باشقۆرتۆستان»

گەزیتن ئالدرب، بر ذومیرنده قالدرماى ئوقب بار!
ئالدرو حاقی تویەنذەگنسه:

	1 ئایعایاذلەلك	3 ئایعا	6 ئایعا	1 یلعا
«باشقۆرتۆستان» ئۆذی‌گنه نیباری	30 تین	85 تین	1هوم60ت.	3هوم40ت.
«باشقۆرتۆستان»«هابان» ذورنالی‌منەن برگه	45 تین	1هوم20ت.	2هوم80ت.	3هوم40ت.

«باشقۆرتۆستان»عا 1 یللق پادپیسچیك ،بولب یاذلعان کشنلەرگه «هابان»
ذورنالی قوشمتا ئیتب بوش یتبەرلله.

یاذنلو ئاب - ئانهات:

هەر بر پوشتا بولنگنده، ئاگینتستۆاهندا، توگەرەك پوشتالارذا هەم حات-
گەزیت تاشوسنلارذالا یاذلرعا بولا. گەزیت توقراماى کیلب ،تورمن ئۆسۆن بر
بولی 3 ئایعا، 6 ئایعا یەکی 1 یلعا یاذلرعان یاقشی، ئەدریسکدی‌له دۆرۆث یاذلر.
ئیدارا

باشقۇرتۇستان يۇمھورىيەتندە برلەشكەن ئاول حوژالئعى نالوگن بۇيۇمعا ئاشئرو تۇراھندا پالاژينيا.

1927-28 نسى يلدا برلەشكەن ئاول حوژالئعى نالوگن ئوتكەرۇدەگى پالاژينيانى تەسدىق ئيتو تۇراھندا باشقۇرتۇستان ئۇدەك باشقارما كەمىتەتى ھەم حالق كاميسارذارى سەويتى

قارارى.

س.س.س.ر ئۇدەك باشقارما كەمىتەتى مەن حالق كاميسارذار سەويتنئك برلەشكەن ئاول حوژالئعى نالوگى تۇراھندا1927 نسى يل 2 نسى ئاپريلدە سئعارعان قارارئنا بينائەن ھەم حابوز باشقارما كەمىتەتى تارافئنان ئۇشو يلدئك 2 نسى ئاپريلندە تاسدىق ئيتلگەن ئاول حوژالئعى نالوگى پالاژينياعن باشقۇرتۇستان حالئنا تانئترو مەقسەتى مەن باشقۇرتۇستان يۇمھورىيەتئنئك ئۇدەك باشقارما كەمىتەتى ھەم حالق كاميسارذار سەويتى قارار بيرەلەر: سەويتنەر حابوزئ مەركەز باشقارما كەمىتەتئنئك 1927 نسى يل، 2 نسى ئاپريلدە سئعارعان ئاول حوژالئعى ھالئمى تۇراھنداعئ پالاژينياعى نيگئزندە، شول پالاژينيانئك باشقۇرتۇستان يۇمھورىيەتى ئۇسۇن بەيلەنئشى بولماعان بۇتەن كۆل ماددەلەرن ئۇشۇرب قالدئرب ھەم حابوز ئۇدەك باشقارماھنئك ئۇشۇ يل 2 نسى ئاپريلدە سئعارعان پالاژينياھنئك 3، 5، 11، 21، 23، 24، 26، 27، 28، 42، 59، 67، نسى ماددەلەرندە ھەم 65 نسى ماددەنئك 2 نسى ئيتكەر مەعندە ئاۋتانوميالى يۇمھورىيەتتەردئك ئۇدەك باشقارما كەمىتەتەرئنە، ھەم حالق كاميسارذار سەويتەرئنە بيرلگەن حوقوق ھەم موينداعالاردئ بۇيۇمعا ئاشئراماق ئۇدەرە ئۇدۆلگەن، توبەندەگى، 1927-28 نسى يلدا برلەشكەن ئاول حوژالئعى ھالئمن ئوتكەرو پالاژينياھن تەسدىق ئيتەرگە.

باشقۇرتۇستان مەركەز باشقارما كەمىتەتى رەئيسى: قوشايف.

ساۋنارکوم رەئيسى: مۇحەممەتقولف.

باشسيك سەركەتيبى مانسورف.

23 ماي، 1927 نسى يل.

1927-28 نسى يلدئك ئاول حوژالئعى ھالئمى (نالوگى) تۇراھندا پالاژينيا.

I بولك.

دۇيم پالاژينيالار (قاعيدەلەر).

1. برلەشكەن ئاول حوژالئعى ھالئمن ئۇشۇ كشئلەر تولەيئەر:

ئا) ئاول حوژالئعى مئەن كۆن كورگەن بۇتكۆل ئاول حالقى.

ب) قالالاردا ،تۇرب ئاول حوژالئمن قالا ھئلعئنا كرمەگەن يئردەردە ئالب بارعان كشئلەر.

ۋ) ئۇفۇ، بۇرۇ، بەلەبەي، ئستەرلئتاماق ھەم بيلاريت قالالارئنئك قالاھئلعئنا كرگەن يئردەردە ئاول حوژالئعى مئەن كۆن كورگەن ھەم سەمودەرئ يەن باشئنا ⅓ ديسەتيئەنەن دە كەم بولماعان كشئلەر.

ئيئسكەرمە: ئۇفۇ قالاعى ھئلعئندا ئۇرناشقان نوۋيكوفكا، دودكين پيراۋاز ھەم نيكالايفسكى ۋيسيلكا ئاولدارئنئك گرازدانئ سەمودەرئ كوبمئ ئيكەنئنە قاراماستان يەعنى سەمودەرئ كوبمئ گئنە بولعالا ئاول حوژالئعى ھالئمن تولەيئەر.

گ) كالليكتيف ھەم كاپيراتيف حوژالئقتارئ، يەعنى: كامونالار، ئارتيلدەر، شيركەتتەر.

د) كم قاراماعئندا تۇرا تۇرعان بولعالا، سەويت حوژالئقتارئ ھەم برئندەسە ئاول حوژالئعى پريد‌پريەتيەلەرئ.

2. قالاھئلعئنا كرگەن يئردەردە ئاول حوژالئعى مئەن كۆن تيئكەن كشئلەردئك حوژالئقتارئندائعى سەمودەرئ يەن باشئنا ⅓ ديسەتيئەنەن كەمئرەك بولعا، شولايۇق 1 نسى ماددەنئك ۋە حەرفندە ھالعان گرژدانداردئك ئاول حوژالئعى ئۇشئۇنە تاعئلا ھاوذا ھەم سەناعەتچئلار تۇتوذان تابا تۇرعان كيلردەرئ بولعا، بەل كشئلەرگە كيلر ھالئمى (پادوحودناى نالوك) ھەم قالا ھالقئنا تۇشە تۇرعان بۇتەن بۇتكۆل ھالئمدار ھالئنا.

3. قالالاردا تۇرعان ھەم قالا ھئلعئنا كرمەگەن يئردەردە ئاول حوژالئعى ئالب بارعان كشئلەر ئاول حوژالئعى ھالئمن تولەيئەر، شونئك مئەن برگە يەنە قالا ھالقئنا تۇشە تۇرعان ھالئمدارذئلا، ئۇشۇ پالاژينيالانئك 5- نسى ماددەھئندە ئەيئلگەندەردەن بۇتەنلەرن تولەرگە تئيئشەر.

4. ئاول يئردەرندە، ياكئمف ئۇذئگئنە يەكى سيميەلەرئنئك يارذامى مئەن، ،شونئك ھئماق ئۇق ھانى ئۇستەندە ئارتماد يالسئ ئشسئلەر مئەن ئالب بارعان ھۇنەرسئلئك، كوستارسئلق ھەم باشقا شوندائ كەسيبئەرئ بولعان كشئلەر، ماحسوس قۇرۇلعان ئش يۇرتئارئ-زاۋيلينيەلەرئ بولو، بولماۋعاھەم ميحانيچسكى دۋيگئتل قوللانو، قوللانماۋعالا قاراماستان، ئەگەردە ئاول حوژالئعى مئەن كۆن كوره تۇرعان ب.ولعالار، ھەم حوژالئقتارئندا سەكئن ئيگئندەرئ بولعا، يەكى 2 باشتان ئارتق مۇگۇزلئ ئۇرئ ھەم ئش مالدارئ، شولايۇق 2 ديسەتيئەنەن ئارتق ھابئلقئارئ بولعا، دەولەت كەسئب-ھۇنەر ھەم كيلر ھالئمدارئ (پراميسلاۋاي ھەم پادوحودناى نالوگتار) تولەمەيئەر.

مئداي كشئلەر ئاول حوژالئعى ھالئمى تولەيئەر، ھالئمئ ئيئبلەگەن ھامئندالا يئلا-رذئك ھۇنەرسئلئك، كوستارلق ھەم باشقا شوئداي كەسيبئەرئنەن تابا تۇرعان كيلردەرئ حوژالئقتارئنئك ئاول حوژالئعى ھالئمن ھالئنا تۇرعان كيلرئنە (داحوتئنا) كرتب ئالئنا.

5. برلەشكەن ئاول حوژالئعى ھالئمى ھالئنا تۇرعان كيلر ئورئندارئنا بۇتەن ھيسبر تۇرلئ دەولەت ھەم يئرلئ ھالئمدار ھالئناي.

بيره تۇرعان كيلرئندە - داحوذئنا ئاول حوژالئعى ھالئمى ھالئنعان يئر ئۇچاسكالارئ ھەم شولايۇق تورانان تۇرا ئاول حوژالئعئندا ۋايئلانو مئەن بەيلەنئشلئ يۇرت - قارالدئ ھالئنعان ئۇچاسكالار تۇب‌ھەم ئۇتئنەلمەرينالاردئ تولەۋذەن ئازات ئيتلە.

ئاول حوژالئعى ھالئمى ھالئنا تۇرعان حوژالئقتارعا كرگەن قارالدئلار يئرلئ قارالدئ ھالئمئنان ئازات ئيتلە.

6. ئش حاقئنارئنئك برەي ئۇلۇشئندە ئاول حوژالئعى ھالئمى ھالئنعان كشئلەر ئش حاقئنان ئالئنا تۇرعان دەولەت كيلر ھالئمن تولەۋذەن ئازات ئيتلە.

7. ئۇذ ئۇلۇشئندە تيكەن يئرئ (نادئلى) لە، ئارينداعا ئالعان يئرئلە، مالئ يەكى ئاول حوژالئعئنئك نق ئورسئنلگەن (باقسئ يولعا ھالئعان ھەم ئالعا يئبەرلگەن) ماحسوس تارماقتارئلا بولماعان كشئلەر، قالالائ، ئاولدائ بەشەۋدەرئنە قاراماستان، ئاول حوژالئعى مئەن كۆن كوروسئلەر ھاذئنا كرتلمەي ھەم ئاول حوژالئعى ھالئمى تولەمەيئەر.

،بل حوژالئقتارذئك يەن باشئنا ئالئنمش كوادرات سا ژينذان ئارتق ئۇشمەگەن بەشلسە باقسالارئ (ئاگاروتئارئ) ھەم بر ،ھيبرئ ،بولوولا ئالاردئ ئاول حوژالئعى مئەن كۆن كوروسئلەر قاتارئنا كرتو ئۇسۇن نيگئ بولا ئالماي.

8. ئاول حوژالئعى ھالئمئنا نيئدەي بولعا ئۇشئمەلەر ئارتئترعا ھەم شولايۇق ئاول حوژالئعى ھالئمى مئەن برگە، بر ئاكلادنوى ليست بوينسا بۇتەن تۇرلئ ھالئم ھەم يئيمدار بيناۋعا رۇحسەت يوق (بولا قويلماي).

II - بولك.

(ھالئم) ھالئنا تۇرعان كيلر ئورئندارئ.

9 - باشقۇرتۇستانئك تۇپراعئندا ھالئم ھەر بر ئايئرم حوژالئقئنئك:

ئا) ئيگئنسئلئك،

ب) بيەذئسئلئك،

ۋ) ئش مالدارئ (ئاتتار، ئش ئوگئزدەرئ، ئيشەكتەر ھەم دۇيەلەر)،

گ) ۋئيذلئ (پرادوكتيۋناى يەعنى فايئذا بيره تۇرعان) ئۇرئ مال،

د) ھارق ھەم كەزەلەر،

ي) سوسقالار،

ش) ئۇمارتا قورتئارئ (بال بيره تۇرعان ئۇمارتالار)،

ژ) ئيگئنسئلئكتەن (يئر ئشئنئن باشقا كەسيئەردەن ئاقسالانا يەكى ئديەرلەنە (داۋورناي ئرەۋشنە) ئالعان بۇتكۆل كيلردەرن برگە بيئاب ئيئەبلەنە ھەم ئالئنا.

10 - ئۇمارتا قورتئارئنا ھەم سوسقالارعا ھالئم ھالعاندا، ئۇمارتا قورتئارئنئك بيره تۇرعان كيلرئ بارئ تيك دۆرت باشتان ئارتق راملى ئۇمارتاھئ يەكى 10 باش تومەر ئۇمارتاھئ بولعان حوژالئقتارذا‌عئنا، ئە، سوسقالاردئك كيلرئ 1 باشتان ئارتق سوسقاھئ بولعان حوژالئقتارذا‌عئنا ئيئەبلەنە. راملى ئۇمارتالاردئك ھانئ 4 باشتان، تومەر (ئولاق) ئۇمارتالارئنئك ھانئ 10 باشتان ئارتق بولعان حوژالئقتارذا ھەم شولاي ئۇق 1 باشتان كوبئرەك سوسقاھئ بولعان حوژالئقتارذا - ھالئم حوژالئقتا بولعان ئۇمارتا قورتئارئنئك ھەم ھالئمھالئنا تۇرعان يەشكە يئتكەن سوسقالارذئك بۇتەھئئئلە ھالئنا.

11 - ئاول حوژالئعئنئك ئايئرم - ماحسوس تارماقتارئنان كيلگەن داحوتتارعا ھالئم توبەندەگى ئورئندارذا ھالئنا:

ئا) يەشلسە باقساسئلئعى(ئاگارودسئلق) كيلدەرئنە - ئۇفۇ كانتونئندا بولعاقوف ۋولسئنئك چيسناكوفكا، زوبوفكا، نيژگارودكا، كامئاربوفكا ھەم نوۋو - ئاليكساندروفكا ئاولدارئندا؛

ئستيپانۆسكى ۋولسئنئك گلوملينسكى سيلسەويتئندەگى باگارودسكى، ماكسيموفكا، توزيلوفكا، نوۋو - ئاليكساندرفكا، I نسى ھەم II نسى نيكالايفكا، دودكين پيراۋاز ھەم نيكالايۋسكى ۋيسولكا؛ ئاولدارئندا؛

پيتروسكى ۋولسئنئك، ئاميتوۋا، روسكى يورماش، ناگايۋا، زيلينو، مالينوۋا ياگريۋا ئاولدارئندا؛

ئيگلين ۋولسئنئك - ئارە‌انگيلسكى، كيريللوفكا، بازيلوفكا، ئالا تيركا، كاراگانكا، بارانتسوۋا، كالنوفكا، ئستارو - بيريوزفكا ئاولدارئندا؛

بۇرۇ كانتونئندا: پاناماريوفكا ۋولسئنئك پاناماريوفكا ئاولئندا، پاناماريوف ئوتارئندا نيكالايفكا، كوتكينا، بورنوۋا، يارسلاۋكا، پاپوفكا ئاولدارئندا؛

ئستەرلئتاماق كانتونئندا ئاشقادار ۋولسئنئك ئاليكساندروۋا ئاولئندا.

يئلاير كانتونئندا، قيپساق ۋولسئنئك مراكوۋا (قئئل مەمبت) ئاولئندا (موعان باقسالارئ).

ب) بقساسئلق (قاون، قاربوز، قئيار باقسالارئ) كيلردەرئنە - ئستەرلئتاماق قالاھئندا، قالالا تۇرعان ھەم قالا يئردەرندە ھەم بوراناو ۋولسئنئك كاراسيوۋسكى سيلسەويتئندەگى ئوتارذاردا باقسالارئ بولعان گرازدانداردئك، شولايۇق ئاشقادار ۋولسئنداعئ ئاليكساندرۋسكى ئوبشستوۋا گرازدانداردئك باقساسئلئقتان تابئقان كيلردەرئنە.

ئيئسكەرمە: ،بل ماددەلە كورھەتلگەن ئاولدارذا ئاگاروت ھەم باقسا مايذاندارئ بر حوژالئقتا 120 كۋادرات ساژيئذان ئارتماعان واقئتتارذا ئاگاروتسئلئق ھەم باقساسئلئق كيلردەرئنە ئاول حوژالئعئنئك ئايئرم تارماقتارئ ئرەۋشئندە ھالئم ھالئناي.

12 - ئيگئنسئلئكتەن (يئر ئشئنەرئنەن) باشقا بولعان ئش كيئەرئنئك ،ئۇشۇلارئنا ھالئم ھالئنا:

ئا) ئۇذئ ياللانب ئشلەب تابقان ئش حاقئ؛

ب) سيئكە سئعب ئيئكەن كەسيئەر؛

ۋ) كوستارلئ ھەم ئۇۋاق ھۇنەرسئلئك؛ كەسيئەرئ؛

گ) ئيگئنسئلئكتەن ،ئش بولعان بۇتەن تۇرلئ ئش كيلردەرئ، بئلار ئسئنە ئۇشۇلار ئينە: ئئلاو - يۇك تاشو، بالقئسئلق ئاعاس كەسئئ ھەم قئئسئلق، يۇرت - قارالئئلار ھەم ئاول حوژالئعى ماشينالارئ، قۇراماليئ يالعا بيرو، دين حاديمدارئنئك (روحانيئارذئك) كيلردەرئ ھەم يئر ئشئەرئنئن ،ئش بولعان شونداي كيلردەر (داحوتئار).

13 - برلەشكەن ئاول حوژالئعى ھالئمى توبەندەگى كيلردەرگە ھالئناي:

1) ھاوذا كيلردەرئ،

2) تاوارلئ تيرمەئئەردئك كيلردەرئ،

3) يالسئ ئشسئلەرئ 3 كشئنەن ئارتق بولعان يەكى (بر نيسە كشئنئك ئورتاق پريد‌پرياتييەھئ بولعاندا) ئيئەلەرئ ھەم يالسئ ئشسئلەرئ 4 كشئنەن ئارتق بولعان سەناعەت پريدپريەتيەلەرئ ھەم كوستارلق ئشئەرئ (پراميسلالارئ)نئك كيلردەرئ،

4) ھونارسئلق كيلردەرئ،

5) ئاول ئئلاولئك ھەم ئاولدئ ئورتئەن ھاقلاو ئشئەگى كشئلەردئك كيلردەرئ،

6) ئۇفۇ، بەلەبەي، بۇرۇ، ئستەرلئتاماق ھەم بيلاريت قالالارئنئك، قالا ھئلعئ ئسئەگى يئردەردە ئاول حوژالئعى مئەن كۆن ئيئكەن كشئلەردئك يئر ئشئەرئنەن ،ئش ئشلەب تابقان كيلردەرئ،

7) ئستارانيلەردئك ئالئن ھەم ئاق ئالتن (پلاتينا) تابو كەسئبئەن ئالا تۇرعان كيلردەرئ،

8) توبەندەگى ئشئەر ئۇسۇن ئالعان ئش حاقئارئ:

ئا) حئمەت يۇكلەمەھئ (پاۋينوست) تەرتيبئەندە ئشلەنگەن ئش ئۇسۇن ئالعان ئش حاقئارئ،

ب) ئاول حوژالئعئندا ياتراك ،بولب ئشلەگەن ئۇسۇن ئالعان ئش حاقئارئ،

ۋ) ھايلانو بوينسا سەويت ئورگئندارئندا (باشقارما ھەم سيلسەويت ئاعزاھئ ،بولب ئشلەگەن ئۇسۇن ئالعان ئش حاقئارئ،

گ) كرەئتيەن ئۇذ ئارا يارذام كەمىتەتئرئندە، ھەم شولارعا ئوحشاشلئ ئويۇشمالاردا، شولايۇق ئاولدارذاعئ توبەنگى كەپيراتيفتاردا ھايلانب حئمەت ئيئكەن ئۇسۇن ئالعان ئش حاقئارئ؛

د) ئاول ئوبەك ميديتسيئا ھەم ۋيتيرنارييە ئشسئلەرئ (ۋراچتار، دوقتردار، ئش دوقتردارئ، فيرشئلدەر، ئاكوشيركالار ھەم باشقالار) ئوبەك ئاگرانومدارئ ھەم ئالاردئك يارذامسئلارئ، ئوبەك يئر ئۇئوسئلەرئ ھەم ميليئاراتەردار، ليسنيچيئەر، ئالاردئك يارذامسئلارئ ھەم ئورمان ھاقسئلارئ، ئاولداردائعى حالق ئۇقئتئوسئلارئ، حالق حاكيمدەرئ، حالق تەفئيشلەرئ ھەم حوكوم ئانئاروسئلار، ئاول ميليتسيەھئ، ۋولس، ھەم رايون ئستانيستيكئارئ، ئاول پالنيس ھەم مەكتەبتەرئنئك تيحنيچسكى ئشسئلەرئ، ۋولباشقارمالار،ئاول سەويتتەرئ، حالق مەحكەمەلەرئ ھەم حالق تەفئيشلەرئنئك تيحنيچسكى حئمەتكەردەرئ، توبەنگى كەپيراتيفتەردئك تيحنيچسكى حئمەتكەردەرئ ،بولب حئمەت ئيئكەن ئۇسۇن ئالعان ئش حاقئارئ، ئەگەردە ،بل كشئلەردئك ئايلق ئش حاقئارئ ۋولباشقار-مالاردا ئشلەگەن تيحنيكە حئمەتكەرلئك ئورتاھا ئايلق ئش حاقئارئنان ئارتق بولماعا؛

ي) ئاول حات تاشوسئلارئنئك ئش حاقئارئ،

ش) (ئاول حەبەرسئلەرئ، ئيزباچئار ھەم باشقا شونداي كشئلەردئك ياذوسئلق (ئەدەبييات ھەم مەدەنئي ئاگ - بلم ئشئەرئ ئۇسۇن ئالعان ئش حاقئارئ؛

ژ) ،ئوتن ھەم ئاعاس ماتيرياللارئ ئەذئرلاو ئشئەگى يئيلۋلئ ئشسئلەردئك ھەم شولايۇق ھال ئاعئذۋنئ ئشسئلەردئك ئش حاقئارئ.

9) ئاول حوژالئعى ھالئمى تۇراھنداعئ پالاژينيالانئك 49 نسى ماددەھئنئك ئا، ۋ پونكتئارئندا كورھەتلگەن ھەمكەرئ حئمەتكەردەر ئالا تۇرعان تەمئيئتار (داۋولسۆيبيلەر) ذئك بۇتكۆل - تۇردەرئ،

10) پينسيئەر ھەم ئاليمئتار،

14 - ۋولس ھالئم كەميسيەلەرئنە ئايئرم يارلئ حوژالئقتاردئك ئيگئنسئلئكتەن (يئر ئشئەرئنەن) باشقا بولعان كيلردەرن ھالئمدان ئازات ئيتو حوقوقئ بيرئلە، لەكين مئئك ئۇسۇن ئالارعا حوژالئقتارذئك، ئيگئنسئلئكتەن باشقا ئشئەن تابقان بۇتكۆل كيلردەرئ (دۇيم كيلردەرئ) - 100 ھومدائئدا ئارتق بولماۋئ، ئە ئاول حوژالئعئان ئالعان كيلردەرئ باشقۇرتۇستان ئۇسۇن قويلعان ھالئم ھالئماي تۇرعان مينيموماعان ئارتق بولماۋئ شارت ئيتئلە.

III نسى بولك.

ھالئم‌ھالئنا تۇرعان كيلردئ ئيئەبلەو.

15. برلەشكەن ئا. ح. ھالئمن ھالئنا تۇرعان ھەر بر ئايئرم‌حوژالق (ياكئمداق حوژالق، كالليكتيف حوژالق، سەويت حوژالئعى)نئك كيلردەرئ، ،ئۇشۇ پالاژينيانئك توبەندەگى ماددەلەرئندە كورھەتلگەن تەرتيب ئاساۋئنئعا سالارئ (ھوم‌ھەم‌ئيئەر ئيئەبئ)مئەن ئيئەبلەنە.

16. ئيگئنسئلئك ئشئنئك ھالئم ھالئنا تۇرعان كيلردەرن ھاناعاندا ئيئەبكە ئالئنعا تئيشلئ ئيگئن مايذاندارئ (ئيگئلگەنەر) ئستئنە توبەندەگى مايذاندار تيئە:

ئا) ،ئوزئم ئيگئندەرئ (كۆذ سەسب قالدرعان ئيگئندەر) مايذانئ

ب) ھابان ئاسلقتارئ (يەعنى‌ياذ سەسلگەن ئيگئندەر) مايذانئ؛

ۋ) ھابلق ئۇرلۇقتار، تامئرئ ئاذئ ئۇشمەلكئەر، باقسالار ھەم ھۇرۇلە تۇرعان يئرگە سەسلگەن بولعاندا، سەسكەن‌ئولەن ئوئترلگەن مايذاندار؛

گ) يەشلسە ھەم ئاعاس (يئمش) باقسالارئنئك مايذاندارئ.

ئيئسكەرمە: ،بل ماددەلە كورھەتلگەن ئيگئندەردەن حوژالئقئنئك ئۇذ ئۇلۇشئندە تيكەن (ناديل)يئرئندە سەسلگەندەرئلە، ئاريندا‌عا ئالئنعان يئردە سەسلگەندەرئلە، بۇتەھئلە ئيئەبكە ئالئنعا تئيشلئ.

17. ئاگاروتسئلق ھەم‌باقساسئلئق ئشئەرئ ئاول حوژالئعئنئك ئايئرم - ماحسوس تارماقتارئ ئيئب ئيئەبلەنگەن ھەم ئۇشۇ پالاژينيانئك 11 نسى ماددەھئندە ھانالعان ئاولدارذا ئاگاروت ھەم‌باقسا مايذاندارئ ئايئرم ئرەۋشئە ئيئەبكە ئالئنا، ھەم‌دۇيم سەسو مايذانئ ئسئنە كرتلمەي.

18. توبەندە كورھەتلگەن ئيگئنلئكتەر ئيئەبكە ئالئنماۋقا تئيشلئ:

ئا) ميلينئاراتسيا يامالو ئارقاھئندا ئوذعان ،بل‌ھالئم ھالئنماعان يئردەردە سەسلگەن ئيگئنلئكتەر، شولايۇق، يئردەن فايذالانوئ ئيئەبئندە ميلينئاراتسيا يامالب ئئعارئلعان - ھوعارلعان ھەم قۇرۇتلعان يئردەرذە ميلينئاراتسيا ياھالعان كۆندەن ئالا 3 ،يل بوينئا سەسلگەن ئيگئنلئكتەر.

ب) ئئلگەرئ واقئتئا قرقلعان ئۇتئنۇش ،ئورمان ئۇچاسكالارئنا قالعان ئاعاس ئۇبئەرن ئۇتئكەن يل تاذارتب سەسلگەن مايذاندار؛

ۋ) تاش يولدار قابرعالارئندا، تاش يولدئك ئيدارەھئ تارافئنان، ،يولدئك قابرعالارن (ئاقكوستارن) نئعتو‌ئۇسۇن‌سەسلگەن ئيگئنلئكتەر.

گ) ياكئمئنا ئوترتلعان يئمش باقسالارئ: ئالما ھەم گروش باقسالارئ ئوترتلعان يئردەر، ئوترتئلعان كۆننەن ئالب 10 يلعا تيكلم، ئسلبۇۋا ھەم سئيە باقسالارئ 6 يلعا تيكلم ھەم يئلاك ئۇلكۇلەرئ (قۇۋاقلقتارئ) 3 يلعا تيكلم؛

د) ئۇر ياكئمئان ھالئنا تۇرعان يئمشلئ ئۇئملكئەر پيتومنيكتارئ، بولعان مايذاندار،شول پيتومنيكتار ھالئنو ھالئنعان دورت يل بوينئا؛

ي. سەسە تۇرعان‌ئولەن ئۇرلۇتارئ يئئشترو ماقسانئ مئەن ئيگئلگەن مايذاندار؛

ش) كرەئتيەن دۆوردارئنئك باللار يورتئا-رئنان ئاول حوژالئعى ئشئەرئندە ئويرەترگە تيب ئالعان بالالار ئولۇشئندە بيرلگەن ئۇئئەلمە يئردەرگە سەسلگەن ئيگئندەر، ،شول يئردەر بيرلگەن واقئتئان ئالا 3 يل بوينئا.

19. بيەذئسئلئكتەن كيلە تۇرعان كيلردەرئ ئيئەبلەگەندە، حوژالئقئنئك ئۇذ ئۇلۇشئندە تيكەن يئردەرندە، كەرەك شولايۇق ئارينداعا ئالعان يئردەرندە ھەر يلدئ فايذالانئلب كيلگەن، ئۇ-ئوئداي بيەذئلئكتەرذئ ئيئەبكە ئالئنعا تئيشلئ:

ئا) ھو باتا تۇرعان بيەذئلئكتەر؛

ب) ئوبياتئ ئورئنداعئ بيەذئلئكتەر؛

ۋ) ھو سقماي تۇرعان ئورئنداعئ؛

گ) ئورمان ئاراھئنداعئ؛ بيەذئلئكتەر؛

د) ئولەن سەسو ئۇسۇن‌ئورلگەن توعاي مايذاندارئ (بر نابقر سابب ئالعاندا‌موگئندا).

20. ئوچوتقا ئالئنماۋقا تئيشلئ:

ئا) ماذلق ئورئندارذاعئ بيەذئلئكتەر يەعنى ھوھئلئشب ئۇركئلب تۇرعان ھەم ئۇئكەن ئۇلەئئ كوبۇئسە موك. كورەن ھئماق نەمدەر بولعان يئردەرذەگى بيەذئلئكتەر؛

ب) ميلينئاراتسيا يامالو ئارقاھئندا ئوئكەن ،بل ھالئم ھالئنا تۇرعان مايذاناكرمەگەن ئالعان (ھالئم ھالئنماعان) بيەذئلئكتەر؛

ۋ) بالالار يورتئارئنان ئاول حوژالئعى ئشئەرئندە ئويرەتو ئۇسۇن بالالار ئالعان كرەئيەن دۆوردارئنا ئۇئئەلمە ئولۇش (ناديل) ئيئب بيرلگەن بيەذئلئكتەر.

گ) قۇۋاقلقتار ئۇئكەن‌بيەذئلئك مايذاندارئ، ئەگەردە قۇۋاقلقتار ئۇئكەن يئرئ‌بۇئە بيەذئلئكتئك يارتئونان كوبئرەك بولعا؛

د) ئئلگەرئ قرقلعان ،ئۇتئۇش ،ئورمان ئۇچاسكالارئنان ئاعاس ئۇبئەرن ،بل‌ھالئم يلدا تاذارتب بيەذئلئككە ئيەلەنذئرلگەن ئەيئەلنئن مايذاندار.

21. مالسئلئقتان (ئاتئراعان‌مالدان) كيلە تۇرعان كيلەوذەرن ھاناعاندا، ئيئەبكە ئالئنعا تئيشلئ مالدار ئسئنە ئۇشۇ مالدار كرتئلە:

ئا) يەشئ دورتئەن بوعارئ بولعان ئاتتار، بسكەن ئوگئذەر، ئيشەكتەر، قاشرذار ھەم دۇيەلەر؛

ب) مۇگۇزلئ ئۇرئ مالدار (يەشئ 3 تەن ئۇلۇ بسكەن ئوگئذدەردەن باشقالارئ)؛

ۋ) قش قشلاعان ھارق ھەم كەزەلەر؛

گ) يەشئ 8 ئايلق سوسقالار.

ئيئسكەرمە: مالداردئك يەشئ بيلدەلەگەندە، ئالاردئك ئۇشۇھالئم (ئاكلادنوى) يلئنئك برنسئ ماي كۆنئندە تولعان يەشتەرئ ئالئنا.

22. توبەندەگى مالدارعا ھالئم ھالئناي:

ئا) يئرئۇرگئندارئ ياقشئ‌ئيب ئابقان ئايعر ئوگئذدەر؛

ب) ،ئوقئۇم مالداردئ ياذئلا تۇرعان دەولەت دەفتەرذەرئنە تركەلگەن مۇگۇزلئ ئۇرئ ،ئوقئۇم مالدارئ؛

ۋ) ،ئوقئۇم مالدارئ‌ياذئلا تۇرعان دەولەت دەفتەرئنە تركەلگەن ياقشئ ،ئوقئۇم ئايعر ھەم بيەلەر؛

گ) يئر ئورگئندارئ تارافئنان ،ئوقئۇم مالدارئ ياذئلا تۇرعان دەفتەرلكە تركەلگەن ياقشئ ،ئوقئۇم قاراكول ھارقتار؛

د) ،ئوقئۇم مالئ راسسادنيكتارئندا ئاثرالا تۇرعان ھەر تۇرلئ: ئسكە يۇئلئ، يارتئلاي ئۇرئ يۇئلئ ھەم ئۇرئ يۇئلئ ،ئوقئۇم ھارقتار؛

ي) يەماعەت مال‌ئامرتو - تورۇقئقئرو پونكتارئندا ئاثرالعان ھەم يئر ئورگئندارئندا تركەلگەن ياقشئ ،ئوقئۇم ئايعر سوسقالار؛

ش) ،ئوقئۇم تاراتو ئورئندارئندا (راسسادنيكتارذا) ئاثرالا تۇرعان ھەم يئر ئورگئندارئنئك ،ئوقئۇم مالئ ياذئلا تۇرعان دەفتەرذەرئنە تركەلگەن ئۇرعاسئ سوسقالار.

23. ئاول حوژالئعئنئك ئايئرم-ماحسوس تارماقتارئنان (يەشلسە باقسالارئ‌ھەم قاون-قاربوذ باقسالارئ ئوترتئوذان) كيلە تۇرعان كيلردەرن ھاناعاندا، يەشلسە باقسالارئ ھەم قاون قاربوذ باقسالارئ ئوترتئلعان مايذاندار ئيئەبكە ئالئنالار.

24. ئۇمارتسئلئقتئك كيلردەرن ھاناعاندا حوژالئقتا بولعان:

ئا) راملئ ھەم

ب) تومەر ئۇمارتالاردئك‌ھانئ ئيئەبكە ئالئنا.

ئيئسكەرمە: مئندا بارئ تيك ئۇمارتالاردئك بر قش قشلاعان قورت ئيئبەلارئ بولعاندارئنعئنا ئيئەبكە ئالئنا؛ ياكئئ ئايرلعان قورتئار (كوستئر) ھەم شولايۇق نيكلينئۇستار (يەعنى ئيسە قورت ئورسئنتو ئۇسۇن ئاثرالا تۇرعان‌قورتئار) ئيئەبكە ئالئنماعا تئيشلئ.

25. يئرئشئەرئنەن باشقائش كيلردەرن ھاناعاندا: مئداي كيلردەردئك ،ئۇشۇ پالاژينيانئك 13 نسى ماددەھئندە كورھەتلگەندەردەن بۇتەنەرئ بۇتۇئلەھئ ئيئەبكە ئالئنا.

26. ئش حاقئنان كيلە تۇرعان كيلردئ ھاناعاندا-حوژالئق ھاسانئئا ئيئگەن ئشسئلەردئك ئۇذعان ،بل برنسئ مايذان ئالب ،ئۇشۇ ھالئم يلئنئك برنسئ مايئنا تيكلم ناك تيچسكى تابقان كيلردەرئ ئيئەبكە ئالئنا.

27. ئيگئنسئلئك، ئاگاروتسئلق، يئمش باقساسئلئعئ، بيەذئسئلئك، قاون - قاربوذ باقساسئلئعئ، مۇگۇزلئ ئۇرئ حايوانذار، ھەم ئش مالدارئ، ھارق، كەزە، ھەم سوسقالار شولايۇق ئۇمارتاسئلئقتان كيلە تۇرعان ھەم ھالئم ھالئنعا تئيشلئ بولعان كيلردەردئك سوماھئ (يەعنى كوبئئ ئيگئنلئگئ) ھەر بر ئايئرم حوژالئقتا:

ئا) سەسكەن‌ئيگئندەر، ئاگاروت، يئمش باقساھئ، قاون - قاربوذ باقساھئ، بيەذئلئكتەر-ذئك مايذاندارئنا، مال- تووار ھەم ئۇمارتالاردئك ھاندارئنا؛

ب) ،ئۇشۇ ماددەلە كورھەتلگەن كيلر ئورئندارئ ئۇسۇن بيلدەلەنگەن كيلرلئك (داحوذنوست) نورمالارئنا

28. ئيگئنسئلئك، ئاگاروتسئلق، يئمش باقساسئلئعئ‌قاون-قاربوذ باقساسئلئعئ‌بيەذئسئلئك مۇگۇزلئ ئۇرئ مال،ھەم ئش مالدارئ، ھارق، كەزە، سوسقالار ھەم ئۇمارتالاردان كيلە تۇرعان ھالئم ھالئناسئق كيلردەر، ،ئۇشۇپالاژينيانئك برنسئ قوشئماھئندا ھەربر ۋولس ئۇسۇن ئاتاب بيلدەلەنب كورھەتلگەن‌قاتئ‌ كيلرلئك نورمالارئ بوينسا ئيئەبلەب سئعارئلا.

ئۇئۇرئ (كەسەك) بلقئ ئاثراعان حوژالق-تارعا ھالئم ھالعاندا ھەر بر ۋولسقا قاراتا ئش ئاتئارئ ئۇسۇن بيلدەلەنگەن كيلرلئك نورماھئ 25 پرانسينت كەمئتب ئالئنا.

29. حوژالئقئنئك ئاريئداعا ئالب سەسكەن يئردەرئنئك كيلرئن ھاناعاندا ،بل يئردەردئك ديسەتيئەھئنە قويلعان كيلرلئك نورماھئ توبەندەگئسە كەمئتب ئالئنا.

ئۇفۇ كانتونئندا	15 پرانسينت
بەلەبەي »	15 »
بۇرۇ »	15 »
ئستەرلئتاماق »	20 »
ئارعاياش »	10 »
يئلاير »	15 »
مەعموت »	10 »
تامبان - قاتاي »	15 »

ئيئسكەرمە: يئرذئ ئاريئداعا ئالب مەعموت لەرگە،بل‌ماددەلە كورھەتلگەن‌ئسكيد‌كە بارئ‌تيك ئاريئدالارئ تركەلگەن بولعان داعئنا بيرئلە. ئۇذئ ئاريئداعا ئالب، شولئۇق واقئتئا باشقالارعا يئرن ئاريئداعا بيره تۇرعان حوژالئقتارعا ئسكيد‌كە بالالماي.

30. ،ئۇشۇ پالاژينيانئك برنسئ قوشئماھئندا ھەر بر ۋولسقا قاراتا بيلدەلەنب قويلعان كيلرلئك نورمالارئ شول ۋولستار ئۇۋئن مەژبورئ ،بولب، بئذان ھولامپس ئۇذگەرتلەمە يەسە كتەر.

31. ھەر بر حوژالئقئنئك كوستارلئق، ھۇنەرسئلئك ھەم بوتەنسە يئر ئشئەرئنەن ،ئش (لەكين حئمەت حاقئارئنان باشقا) كەسئيەر-ذەن كيلە تۇرعان دۇيم - ۋالاۋاي كيلردەرئ ۋولس ھالئم كەميسيەلەرئ تارافئنان بيلدەلەنب، حوژالئقئنئك ھالئم ھالئنا تۇرعان كيلرئنە دۇيم كيلردئك توبەندە كورھەتلگەن پرانسينتئ ئيئەبئنەن كرتلەلەر:

ھالئم‌ھالئنا تۇرعان دۇيم كيلرگە كرتلەتئن پرانسينتئ	ئش-كەسئب ئيئمدەرئ
30	ميئبيراللدار سئعارو ھەم ئشلەو .
35	تاو ھەم تاو-زاۋوت سەناعەتئ . .
25	ميتال ئشلەب سئعارو . . . . .
20	ئاول ح. ماشينالارئ ئشلەو . . .
20	ئاعاس ئشلەو ھەم ئۇذاتو (تريگزفكا) .
20	حيميا سەنەعەتئ . . . . .
10	ئاذئق - تولك سەنەعەتئ . . . .
30	تيرمەنسئلئك ھەم يارما يارو . . .
40	ماي ھئئو . . . .
15	ئۇرئ مالدان كيلگەن نەرسەلەرذئ ئشلەب سئعارو . .
50	كون ھەم ميح سەنەعەتئ . . .
20	ئيئكسئلئك ھەم ئسبروينذار ئشلەو .
30	يۇن ئشلەو . . . .
20	كيئنئر‌ھەم‌باشقائوئملكەرذئ ئشلەب .
25	كئيئم‌ھەم تواليت . . . . . .
25	بالقئسئلق . . . .
25	يۇكسئلئك . . . .
35	ئا. ح. ماشينالارن بيرب‌تورو كەسئئ-
60	روحانيلق (دين‌حاديمدەرئ) . .
30	ھاتو‌ئۇسۇن قئئسئلق . . . . .
30	باشقالار . . . .

32. كەپيراتيفلارگە برلەشكەن كوستار-داردئك كەسئبئەرئنەن كيلە تۇرعان كيلردەرئ ھالئم ھالئنا تۇرعان كيلردەرئ ئيئەبئنە، دۇيم كيلرگە قاراتا ئالئنعان توبەندەگى پرانسينت كرتئلە:

ھالئم‌ھالئنا تۇرعان دۇيم كيلرگە كرتلەتئن پرانسينتئ	ئش-كەسئب ئيئمدەرئ
22	ميئبيراللدار سئعارو ھەم ئشلەو .
25	تاو ھەم تاو - زاۋوت سەنەعەتئ .
20	ميتال ئشلەب سئعارو . . . .
15	ئاول ح. ماشينالارئ ئشلەو . . .
15	ئاعاس ئشلەو ھەم ئۇذاتو . . .
15	حيميا سەنەعەتئ . . . . . .
8	ئاذئق - تولك سەنەعەتئ . . .
22	تيرمەنسئلئك ھەم يارما يارو . . .
30	ماي ھئئو . . . .
12	ئۇرئ مالدان كيلگەن نەرسەلەرذئ ئشلەب سئعارو .
40	كون ھەم ميح سەنەعەتئ . . .
15	ئيئك ھەم ئسبروينذار ئشلەو .
22	يۇن ئشلەو . . . .
15	كيئنئر‌ھەم‌باشقائوئملكەرذئ ئشلەب .
20	كئيئم ھەم تواليت . . . . .
20	بالقئسئلق . . . .
20	يۇكسئلئك . . . .
22	ھاتو ئۇسۇن قئئسئلق . . . . .
22	باشقالار . . . .

ئيئسكەرمە: ،بل كورھەتلگەن ئئلگوتار قەئەت، كاپيراتسيا سيستيماھئنا ئينگەن شيركەت ئاعزالارئ بولعان كوستار-دارعائنا بيرئلە.

33. حئمەت حاقئنان كيلە تۇرعان كي-لردەر حوژالئقئنئك‌ھالئم ھالئنا تۇرعان كيلرئنە توبەندەگى ئيئەبكە كرتب ئالئنا:

ئا) ھەر واقئتئا ئۇذ حوژالئعى ئۇئنئۇن‌دە ،ئۇرۇب حئمەت ئيئكەن ئشسئلەردئك تابقان حئمەت حاقئنئك 10 پرانسينتئ؛

ب) ھەر واقئتئا ئۇذ حوژالئقئنان سيئئە ئۇرۇب ئشلەگەن ئشسئلەردئك ئالعان حئمەت حاقئنئك ھەم شولايۇق سيئكە سئعب كەسئب ئيئب يۆرۇگەن كشئلەردئك ئشلەب تابقان كيلرئنئك 5 پرانسينتئ.

IV - بولك.

ھالئم قالاي ئيئەبلەنە (ھانالا).

34. ھەر بر ياكئمداق(يەعنى ئۇذئ ئايئرم كۆن كورگەن) ھەم كەلليكتيف حوژالئقئا ھالئنا‌ساق ھالئمئنئك ھانئ د، ى (كوبئ، نيساتلم

بۇنە دۇنيا پرالىتارلارى برلەشەڭلا!

باشقۇرتۇستان

Bâŝqortostan

Пролетарии всех стран, соединяйтесь!

Адрес : ئەدرىس:

Вол. Дер.

фам. Имя

Волостная почта должна заполнять полностью.

№ 69

ئىيۇن 19

يەكشەمبى

1927 يل

ئايىرم نۇمىرى 5 تىن.

گەزيتەنىڭ حاقى.

«باشقۇرتۇستان»

بر ئايغا 80 تىن

3 ئايغا 85 «

يارتى يلغا 1 - 60 «

بر يلغا 3 - 40 «

ئىدارا هەم كانتورالڭ ئادرەسى.

Уфа. ул. зенцова №26

„Башкртстан,,

ۋ.ك.پ.(ب) نىڭ باشقۇرتۇستان ئۆلكە كەميتەتى هەم باشقۇرتۇستان ئۆزەك باشقارما كەميتەتى گەزيتەهى.

Орган: Башобкома В. К. П. (б) и Ц. И. К. а А. Б. С. С. Р.

ئيعلان حاقى.

پيتيت يولىنىڭ ئالدانقى بيتتە 30 تىن. برىنسى هەم ئۇرتابيتتەرزە 60 تىن. سيت ئاللانىيمالانداىي % 100 ئارتىق.

كانتورا هەم ئيدارانىڭ تيليفون نومىرى 283

بىل نومىرىدا:

پولشەنىڭ ئيكى يۈزلىلىگى، ئۇلۇلاردىڭ ئوقىتو ئشىن ئەزگىنەلە هولپەنلەترگە يارامای، سيت ئيلەرزە. ريۋاليوتسىيە دۇشماندارىن ديۋاليوتسىيە زاكونداىي قىدعاىي، عيب كمدە؟، ئا. ە. نالوگى پالاۋيناهى.

ئيبتەش ۋايكوفتى ئوتروسى ـ مانارحيست كاۋيردا عومرلك تۇرمەگە حۆكۈم ئيتلدى.

پولشە سوتىنىڭ كاۋيردانى ئاتماياساعن ئالدان بلگەندەر. شۋيتساريياكامساولى هوعش قورقىنسىنا قارشى. پولشە شمسلارى ئالدىلار. پيكين باش مينيستىرى ئورنىن تاشلانى. گامىندانعاقارشى ياڭى پارتيىه تۆزۆمەكسى بولالار. ئانگليا ـ ئورث كەميتەتى پلينومىنىڭ ييلماۋىنا كم عەيبلى؟

دۇنيا كاپيتاليستارى بزگە قارشى نى تيكلم ياپرلامىندار،بارى بر كيرى ميگنەمەكتەر.

ريۋالوتسىيە دۇشماندارن ريۋاتسيىه زاكونى قىدعاىى.

پولشە شمسلارى ئالدىلار.

حاركف. 17 ئىيۇن.

1926 نسى يلنىڭ ئاۋعوست ئايندا، 3 ـ كشندەن عيبارەت قورلانعان پولشە شمسلارى گروپپاهىنىڭ، ئۆكراينا حۆكومەتىنىڭ قايعىنىر ئاعزالارن، سەۋيت حۆكومەتى بولباشسلارن ئوترو زادانيامى منەن سەويتتەر ياعىنا سىعارعان ترشووى گرانيتسالاهى گيو ئورگندارندا بلدگەنى. كوبتە ئوتمەى گرانيتسا هاتسلارى تارافىنان پولشەدەن، سەويتتەر ياعىنا سىعارعا ترشقان 3 كشى قولعا ئالغا. شولارزىڭ برەن قاسا. تۆزۈلماندار ئوززەرن كنيپينسكى هەم ۋيرزبوۋيچ تيب ئاتايدار. بنلارزى تنتنگەس، يانىدارندان 3 گرانات، 23 پاترونى منەن بر ريۋالۋير قلل ئارميست كنيزكاهى هەم ئۆكراينالاعى بر ئۆلكەنىڭ هاريتاهى سعا. گيوعا بيلدەلى مەعلوماتتەرگە قاراعاندا، تيرراريستار قلل ئارميست دوكامينتارى منەن سىعارعا تيبشتەر ئيتى.

حاركف سوتنىڭ فەوقلعادا سيسسييەهندە

ئاگلاشلوولعا كورە، بل كشلەر 1926 نسى يلدا پولشە رازۋيدكامنىڭ 5 نسى بريگاداهىندا ئاگينتلقعا ئۆز تلەكتەرى منەن يازدلار. مندا ئشلەگەندە ـ كنيپينسكى نوۋاك، هەم ۋيرزبوۋيچ تيماشيۋسكى، قوشاماتى منەن يۆريتەر. بنلار ئوززەرنىڭ پولشە رازۋيدكاهى زادانياهى منەن گرانيتسا ئاشا سنعوزارن دانايدار. تلگى قامب قۆتلعاىن (ئومسۆنىڭ) گيو ئورگندارنا كوبەن بيلدەلى بولعان ميلنيك فاميلياهى منەن بۆروسى ماتييۆسكى ـ شارتسكى تيگەن ئاناقلى پولشە شمسلى ـ ئلككى پيتليورە كشلەى ئيكەن. ميلنيك گروپپانىڭ يولباشسلى بولپ، ئانى 6 بومبا، 2 ريۋالۋير منەن تەئمين ئيتكەن.

سوتتا ئاگلاشلوودا قاراعاندا نوۋاك شمسلق مەقسەتى منەن بر نيسە تابقر سەو يتتەر ياعىنا سقان پولشەنىڭ ئيكى بر ئاگينتى ئيكەنلىگى بلندى.

سوت كنيپينسكى هەم ۋيرزبوۋيچتارزى ئاتارعا حۆكۈم ئيتتى. حۆكۈم ئورندا بتكرلگەن.

عيب كمدە؟

3 نسى ئىيۇندە: موكلانوۋزىڭ قورقىستارن بلدرب، تيزلك منەن، گينەۋيتنىڭ كەميتەت ئوترشن ساتروعا ئۆربزالعى، قاسان، قايدا سا قررعا ئيكەنن هۆراب تومسكى ئيبتەشتەر ...

پرافسايۇزدارزىڭ بۆتە سايۇز مەركەز سەويتى ئانگليا ـ ئەرمەنى كەميتەتنىڭ بيرلينندە ساتىرلووى توراهندا حەبەر تارانتى. ئاندا: «ئيكى حۆكومەتنەگى ئشسلەر كۆمن هوعش قورقىستارى ...

كاۋيردا هوز ئالا.

ۋارشاو. كيسكى مەعمت ئالتندا كاۋيردا هوز ئالا. ئول سوت ئالدىندا ئوزنىڭ قالاى ئيتب ئوترو ئشنە كيلب يتكەنن هويلەنى. ريۋالوتسىيە باشلانەاندا ئول هامارقالا ...

كاۋيردا ئوتروزىڭ پولشەبتندە بولوولدا هەم ئانىڭ ئۆمۆن پولشەگە ناسار قاراش تووناقاي عروون بلدرە.

كاۋيرداعا پريگۆر سىعارلدى.

لوندون. 16 ـ ئىيۇن. ئشقى ئشتەر مينيسترلگنە ياقن تۇرعان «دەيلى تيليگىراف» گەزيتەهى سەياسى حەبەرسىنىڭ حەبەرنە كورە لوندون تيرەلەرندە كاۋيردانىڭ هيسبر يول منەندە ئاتلمايساعن تۇراهندا كيسە كيس ئوك هۆيلەگەندەر.

كاۋيردا گەزيت هەم كيتابتارزى يارانب ئوقى هەم سەويتتەر ۋلامى منەن كۆرەشر ئوسۆن ئەرەسەيكە كيتەرگە تلدى. مۆنانوك ...

قتايدا ريۋالوتسىيە كۆرەشى.

چوانقان عەسكەرزەرى ئوززەرن هاقلاوعا ئەزرلەندلەر، ئيكەن.

شونديفو رايونندا «قلل مۆنگۆلەر» تۆنياق عەسكەرزەرنىڭ كومەزەرندە بيك نق قۆرماسولايدار.

پيكين باش مينيسترى ئورنىنان تۆشتى

پيكين. 17 ـ ئىيۇن. پيكين. حۆكومەتنىڭ باش مينيسترى ۋيلليئمون ـ كووئورنىنان تۆشتى. ئانىڭ ئورندا باش مينيستر ئيتلب پانغو بيلدەلەندى.

گامىندانعا قارشى ياڭى پارتيىه.

چژان ـ تزا ـ لين نەمەتى.

شانحاى. 17 ـ ئىيۇن. ياپونييەگينيرالى يامانلشىدڭ پيكيندا كيلو ئايقانى منەن، چژان ـ تزالين منەن چان ـ كاى ـ شى دى تانولاشترو بولا ئيكەن، تيگەن حەبەر تارالدى.

«تاحو» ئاگينتسلغى يامانلشى منەن چژان تزا ـ لين ئاراهندا بولعان بيسيدادان حەبەر بيرە:

ـ تانولاشو كەرەك. لەكين مين گامىندان فلاگى كوتەروباكى موكدين، ئارمييەمى مبللى ئارمييە ئيسمنەن ئالشتروزى كەرەكلى تابمايم.تى.

يانسين حوبەى ئۆلكەهن تاشلاى.

دورت ستودينت قولعا ئالنعان.

پيكين. 17 ـ ئىيۇن. پيكين واكزالندا، تيين ـ تزيندەن كيلگەن دورت ستودينت ئاريستاۋايت ئيتلگەن. پاليتسىيەنىڭ ئوپتوولىە قاراعاندا. ستودينتارزان، ئالارزانبيلدەتسلەر تارافىنان بيرلگەنلگەن كورەتتە تورعان مۆهم داكومينتتار تابلعان.

فين ـ يوى ـ سەن عەسكەرلەرى ئاحر چيككەچە موكدينچلەرگە قارشى.

حانكاو 16. ميللى ئاگينتسوا فين ـ يوى سەن وەكيلنە بيرلگەن حەبەرزى تارانتى.

حەبەردە بولاى تيلە:

ـ ئانىڭ حالق عەسكەرلەرى تيب يۆرتلگەن عەسكەرلەر حەزر سون ـ يات ...

«مەركەز رايبوندى هاقلاماقسى» بولالار.

پيكين 17 ـ ئىيۇن. ئانگومزيون كانفيرينسياهى «حۆكومەت مەركەزى رايبونن هاقلاوزى تەئمين ئيتو ئوسۆن» گيرين عەسكەرزەرن باستينفو هەم گائوپەيتيندەن پيكين ـ حانكاو تيمر يولندا تاباء، پيكيندەن 80 كيلاميتر جەنوب ـ عەربى باقعا كوسررگە بولدى.

نانكين عەسكەرزەرى تۆنياققا تابا حەرەكەت ئيتەلەر.

نانكين عەسكەرزەرى شاندون ئۆلكەهى سيكن ئوتب تۆنياققا تابا حەرەكەت ئيتەلەر، گامىندان پارتيياهنىڭ ئولۆ قاناتى گەزيتەى «چاينا كور يئر» گوانچاوزىڭ چان ـ كاى ـ شى عەسكەرى تارافىنان ئالنعون حەبەر ئيتە.

ئيدارانان

61 نسى نومير «باشقۇرتۇستان» گەزيتندە باثلمان 27|28 نسى يامى برلەشكەن ئاول يوزالعى عاللمى پالاۋينيياهندا ئيداراتان بولماعان سەبەبتەر منەن بيك كوب حاتالار كيتكەن. پالاۋينياهلا يالپىنعا ئاڭلاۋيشيڭ ئورندار بار. قايهى بر تابليتسالار ياڭلش تۆزۆلگەندەر. بيك كوب مەتباعا حاتالارى بار.

منا شولارزى ئيعتيبارعا ئالب. «پالاۋينياه» نى ياڭنان يازب سعارايڭ ئوقوسلاريڭزان ئوتنو منەن برگە، 61 نسى نوميرداعى «پالاۋينياه»نى ئشنەن سقان ئيذبلب، يل نوميرزا عمهى قوللانعا ئيكەنن حەترزەرگە ئوشروب.

يل نومير بيلدەلى هاندا باثلا. ئالرعا تلەوحلەر تيلك منەن ئيدارااعا حەبەر ئيتهندەر ئانسا كيلوسنەن توقراوهڭ يبەرلەمەك.

پولشەنىڭ ئيكى يۈزلىلىگى.

7 نسى ئىيۇندە، ۋارشاو ۋاگزالندا مانارحيست كاۋيردا تارافىنان بنذاڭ ئيلسفيڭ ئيب. ۋايكوفتىڭ ئوترلووى بۆتە سەيەت دونيامن ئالب ئيتكەيئى.

پولشە توپراعندا، س.س.س.ر.گە قارشى هاى يرتقسلقنىڭ كشلك دۆنياهندا ئيڭاذور سيياسەت ئيكەنن كورەتب، س.س.س.ر. پولشەگە نوتا بيرزى.

پولشە، بل ئاذۆمى منەن س.س.س.ر. منەن تنس توررعا تلەمەگەنلگن، ئانىڭ ئانگليا ياـ لسنهى رولن ئوتەرگە ئەزرلەنگەنلگن كورـ مەتە. كيسەگى تيليگرامدار منەن كيلگەن ئانگليا تشقى ئشتەر مينيسترلگى ئورگنى بولعان «دەيلى تيليگراف» گەزيتى حەبەرسنهنىڭ «كاۋيرداەنىڭ ئاتلما ياساعن بزگە ئامق بيلدەلى ئيتى. تيب يازعان حەبەرى ...

دۆرۋت، پولشە، حەزرگە سەويت نوتاهنىڭ ئۆموسن بولنلگن بويسا، بر تورلله ئش كورهەتكەنى يوق. لەكين پولشەنىڭ هوكمى بيش يل ئسندە بزگە بولعان مۆنەسەبەتى هەم حەزرگى ئاذۆمى پولشەنىڭ بۆتە ئشنەرزى شنمارتبقعا بۆتۆررگە ترشاساعن بلدرە.

پولشە يل يولعا تۆشيە. ئانىڭ ئاذاعى پولشەگە قدعانس ئرەوشتە بۆتەمەك. پولشەنىڭ 500 مڭگە يتكەن ئشيذدر ئارمييامى، ئۆن ميليونلاعان ئلواق ميللەتتەرزى قتووى. بنلار ئۆزننە گيرمانيا پولشە تۇراهندا بر تورلله دوگاۋار منەن بەيلەنمەون برگەنە ميسونقالا حەترزەن سىعارمازعا كەرەك. بز، پولشە منەن هوعشرعا تلەمەيبز.

لەكين ئارتندا 150 ميليونلاب ئشسى كرەشيىيەندەرى تورعان س.س.س.ر. پولشەگە بورعالانرعا ئيرك بيرمەث.

ئۇلۇلارزى ئوقىتو ئشن ئەزگنەله هولپەنلەترگە يارامای.

نان ئيلدە دۇشمانعا قارشى، تۆرو ئاور، ئورعان كۆرەشسلەر، ئۇلۇلارزى ئوقى، منان دورت، بيش كۆن تلك، مسكەوزە، لا پاليت ـ پراسوۋيت تارافىنان بۆتە ئەرمەنى يوشاندەناذانلقنى بۆتۆرو كانفيرينسيياهى بيلدى ...

ناذانلقنى بۆترو يولندا ئشلەوسلەر پوستا ياذا بلرگە قندقوندرا بلەرگە كەرەك.

لپەنلەترگە يارامای. يل يولدا بنذاڭ ناذانلق منەن كۆرەشوسلەرنىڭ كۆرەش پوسندا تۆرالار.

منان «هوك ئيبتەش كروپسكايا، ناذانلقنى بۆترو ئشنە «بۆتهن ناذانلق» يەمعييەتى ئۆبۆشمالارنىڭ ئاعزالارن تارتو توراهندا هۆيلەنى.

ـ مينم فيكرمە ـ تى ئيبتەش كروپسكايا ـ «بۆتهن ناذانلق» يەمعييەتى ئاعزالارى ئوتوسلارزى ئۆززەرنىڭ شيفندا ئالرعا، شول يول منەن ئوقى، ياذا بلمەگەندەرزى تيلەرەك ئوقى، ياذا بلرگە ئۆيرەترگە ترلشرعا كەرەك ـ تى.

ئۇلۇلارزى ئوقىتو ئشن ئاول تورمۆشندا كرەشيىيەندەرزىئيتيكترگەن مەسئەلەلەرزەن، مەئلەن يلر تۆزۆ ئشى هەم باشقا شوندايلارزان باشلاب كيتو ياقشى.

ناذانلقنى بۆترو ئشن ئاولدارداعى شارتـ تارعا ئيبەرتب ئالب بارعا كەرەك.

سنلابتا ناذان ئيلدە دۇشمانعا قارشى ئرۋنشى بيك قبين. نەمەشونگا كورەلە ئۇلۇلارزى ئوقىتو ئشن ئەزگنەله هو ...

شۋيتسارييا كامساولى، ئانگليا پراۋاكاتسياهىنا قارشى.

ستوكهولم، 17 ـ ئىيۇن. گيتيبورگ پاـ ...

نومبرداعى ئاۋل حۆزاعى ناۋگى پالاۋينيياهى منەن ئنقلاب تانتشلعا.

ھەبەرسىلەر، ئۇز فرونتتارى تۇراھىندا ئويلانالار.

[illegible]

توقراب قالمايق!

[illegible]

واقتتان فايذالانو كەرەك.

[illegible]

قرن كوذ مەنەن قاراو بۇتەن.

[illegible]

ھەبەرسىلەر ئۇتۇنە ئاۋاب قالماھن.

[illegible]

باشقۇرت تلنە ياذو ماشينالارى ئەذرلەو.

[illegible]

ئيتو ئۇذەك تل كەميسيەھنە برلكتە ئەذ دا ئۇرا.

تيمەك ماشينا كەرەك بولعان ئوچرەيۇدينييەلەر ئالـداعى يلـعا ئسميتالار تۇذئگەنـدە ماشينا ئالدروذى حەترذەرنىە تۇتارعا تيبشلى بولالار.

ز. ساتلعەف.

مكا تيكلى تۇرلى بيرەردە ئشلەنب سعارلعان ياذو ماشينالارى. تۇرلى يتشەنلكتەرى ھەم ميكتەن ،تش قيبات بولولارى سەبەبلى بتذذى ققنەعتلەنذرە ئالمانيلار. مەذلەن مەنكەوذە توعانىلار تاراقتان ئشلەنە تۇرعان ماشيەالارذك نارقى منك ئيكى يۇذ ئيلى ھوم، ،بل بر ،يۇرت باشقارماھننك يللق راسحوذى

ئاول حوۋالىعندا ئۇلگەشوھەم يتشھنلكتەر.

ئشلكانى كوستار ئەرتيلى.

بايش ئاولندا (ئوتەعول ۋولسى) 1924 نسى يلدا ئواق ھۇەرسىلەر ئەرتيلى توذلكەيفى. ئەرتيل توذلنك ئشن ،بل كۇنكە تيكام ياقشى ئالب كيلدى. باھتا ئوعا ،وللا، مذيذەر ئۇيالاعان بولھالا ،ھوكمى يللاردا ئالاردى قووب سعارلدى. موللالار بلعا ئوس ئيتب ئەرتيلدك ئشنە ئاياق ـالا باشلانىلار. ئانك تۇراھىندا تۇرلى يالعان حەبەرذەر تاراتو مەدنكنە قالماى، مباينسيە كيترتب، ئالك كەنسەلەرييەمن تيكشرتتلار ھەم ئەرتيلدى تاراترعا كەرەك تيب تاوش سعارذلار.

ئەرتيلدك ئشن ئالب باروھى سەعدەت

گەرەى د ولەتشنىدك تۇرشلەى ئارقاھندا ئەرتيل ،بل قارشلققتارعا قارەئتان كيكەيب باردى. كوبەھن توگل كانئونذان كيلگەن ئينستروكتر ليستيبسكى ئەرتيلدك ئشتەرنەن رەۋيەزبيەيەاب، ئەرتيلدك ئشتەرن دۇرث تاپتى.

ئوزمداردى قارا ھۇلى باتتى.

مەلەى ئاولى سەويتى (ئارعاياش ك.)دەوەملندە بذيل سەملكەن بۇيكايداردى قارا ھۇلى باتتى. ،بل، قارا ھۇلى ئوزمدارداھتنا توگل پارعا قالىرامان يقرذەرذەلە بار.

كرەئتيەتنەر ،بل ئولەذدك شـوبقاتنان بيك قورقالار.

بەش كرەتيەن.

ھۇراعز، «باشقۇرتۇستان» ياۋاب بيرە.

356 - ئۇفۇ كانتونى ئۇسۇن ئۇفۇلە ئوقتوسىلار كورسى ئاسلاساقمى؟ ر. ف.

- ،بل كورستار 20 نسى مايدان بيرلى ئاستلب ئوقـو ئەللە قـاسان باشلانعان. ئوقو مۇنەتى $1^1/_2$ ئاى بولا.

357 - 1906 نسن يـل توعان ئوقتوسى واقتلى كورسـدا ئوقلعان مەلنـدە داپربزپادگانوفكاگا سافرلھا، ئاتستروچكا بيرلەمى؟ ئوقتوسى.

- يوق بيرلمەى. مۇنكى سەلمەت كشى داپربزپادگانوفكانان عالىمەكتەبدە ئوقتعاندالا ئادات ئيتلمەى.

358 - بنذك ئاولدا بر گەزيتەلە ئوسراتا ئالعانم بوق. ميكە مالانيلكانك حاقن ھەم ئالو شارتن بلو كەرەك ئينى؟ سەھەر.

- مالانيلكانك 2 ئاتاتوى، «ميرپ موات» زاوتندا ئشلەنگەنى 235 ھوم تۇرا. شونـك 40 پراتسينتن ئـالعان مەلدە زاداتـكا ئيتب بيرلە. قالمانى كيلعى ئوراۋيدا تولـەنـە 4 ئاتلق، «ەزل بولنز» زاوتندا ئشلەنگەن مالانيلكا 441 ھوم تۇرا. تولدا يوعارتلاعى كووك ە تلا.

359 - تيـر ئەرمبيەگە كرلـگەن كشى ھەربى مەكتبكە ئينە ئالامى؟ 4 نسىبلسى.

- ھەربى مەكتەبتەر ئورن كـوب واقتتا ئستراباواى چاستەرگە بيرلە. تيـر پولـككا بيرلمەى. شولايدا ئايرم بواقتتاردا تيرپولككالا بيروالەرى مۇمكين. ھـد تۇذئگنـدك پولـككا مۇراۋەعـات ئيتـكز.

360 - يارذام كەميتەتى ئۇسـۇن 6 سيركلى تيرمەن تاشى كەرەك. شونى قايدان ئالايق؟ سەلەمى.

- ئۇفۇلە باشكوميسيابش كلاتنا. -кремне

бой تاش 165 полунаждачный ھوم، تاش 203 ھوم تۇرا 50% زادانكا. قالمانى 3 ئايدان ھوك تولەنە.

361 - فتل ئەرمبيەگە بارعانساعا تيكلم ئوقتوسى بولب يۇرۋەم. حەذر ئيتذى ئوقتوسلق ئشنەەن برئاذ ئارتقاراق قالعامن تيب ئويلايم. قايتقاس تاعتلا ئوقتوسى بولب كره ئالرمنمى؟ «گروپپاۋود»

- تورانانعتدا بارب ئوقتوسى بولب بولماى، راپپروس سايوزى باننداتيكسپيرتيزى تونارعا كەرەك. ئەگەر ئيكسپيرتيزدى ئوتە ئالهاك، ئوقتوسى بولب بولر.

362 - بنذك ئاولدا 6 ايما يالاعان باترا كنى مەجبورى ئرەوشتە ئستراھاوايت ئيندرگەندەر، ئـە يەنەبى ئيتەشنك «باترا كتار ئۇسۇن يـاكى زاكوندار» تيگەن كيتابتا 3 باتراكتان كـەم بولها مەزبورى ئستراھاوايت ئيتامەى تيگەن. بلاردك قايھى دورث؟ حەليبوللين.

- باتراك ئالعاندا دوگوۋر تۇذئـلە، ئـە دوگوۋردا ئستراھاوايت ئيتو تۇراھنداعى پونكتتا ياللاوسى ،مين يالاعان باتراگمذى ئستراحاوايت ئيتەم،تيب هويلەشكەن بولها، ياللاوستى هوكتنان يـاش تـارتهالار مەزبورى ئرەوشتە ئستراھاوايت ئيتدرەلەر. ،بـل كشى دوگوۋر تۇذگەنـدە ئستراھاوايت ئيتەرگە ئوتتۇنەئالعان هوكتنان باش تارتقان. دوگوۋر قول قويتلب، ريگستربراوايت ئيتكس قانون كۇستنە ئيدە. متنە ،بل كشتئلە شول دوگوۋر بويتسا ئسترا-حاوايت ئيتەرگە مەزبور ئيتكەندەر. ھەمدۇرث ئشلەگەندەر.

<u>بيبليوگرافييە:</u>

«باشقۇرتسا ئانامالار»

،ئوشو كۇنـە «باشقۇرتسا ئانامالار» (تيرميەلدەر)، تيگەن كيتاب باسلب سقتى. كولەمى 4 تاباق سامامى، نارقـى 23 تيـن. كيتابتا ياذو - ھذو ئشن يۇرتكەن واقتتا ئوسۇراى تۇرعان ھوذذەرذەن 1800 قەذەر ئورتسا ھوذگە باشقـۇرتسا ئاتاما بيلدەلەنـدى. ،بل تيرميتلەر باشقۇرتسا ياذو - ھذو ئشن باياتق يكلەينەسەك. ،بل تيرميتلەر تۇرمۇشتك تلەوى بوينسا، كيلەمەكتەبرقەذەر ئوذگەرتلرگە، تۇذەتتلرگە مۇمكين.

لەكين حەذرگە ئورندارذا ياذو - ھذو ئوتئۇتلە ئشلەوسى ئيبەشتەر ئۇسۇن ،بل «ئانامالار» باقشوق يارذام ئينووى ئـومۇت ئيتلە. ،شول ئايقانلى ياذو - ھذو ئشتلەرذنە ،بل كيتاب منەن فايذالانوعا تەقديم يالا.

ھەر بـر ياذو ئشـتەتلە ،بـل كيتابنك بر ئوسەمى بـولارعا تيبش. كيتابنى ئۇفۇلە «باشكنەگە» نەن، كانتونداردا كانتل كەميـسيەلەرذەن ئالرعا مۇمكين. ز. ساتليكوف.

تورلى حەبەرذەر.

* لينينسكى ئۇيەذنك ميلكوف تيگەن بر كرەئتيەن مەسكوگە كيلگەن واقتتا ئوذنـدەگى 1نسى ئوتۇشلى زايوم ئابليگاتسياھتك كوپونى بوينسا 15 تين ئاقسا ئـالو ئۇسۇن بانقا كرگن ئيكەن، بانكتا تيكشرب قاراھالار منـك ئابليگاتسياھتا 1922 نسى يلدا ئوق 500 ھوم ،ئوتش سققانلعى بلنگەن.

*لينينگراد قالاھندا، سەويت سيستيماھندا يـاذو ماشينالارى ياھاى تۇرعان زاۋوت قورۇلا باشلاندى. ،بـل زاۋوت س.س س رذا برنـسى بولب، يل ھاين 10منك ياذو ماشيناھى ئشلەب سعاراساق.

* زاكافكازييالاعى شيراق كانالندا ئش ئشلەگان واقتتا، برونزا دەورنـدەگى ئـاتـلى هوعشسى قۇرالدارنك قـالدقتارى: ئوقتارى، قلس ھابى ھەم ئەبەرلدك برونزانان ياھالعان ئۇلۇشنەرى تابلدى.

* قريم باردارى بويندا، 1855 نسى يلعى قريم ھوعشى واقتندا ديگكذگە باتقان ئانگليا هوعش كارابى «چيورنى پرينس»نەگى قيباذاتى نەملەرذى ديگكذ توبتەن سعارو باشلاندى.

* سيلەبن قالاھندا، 12 يەشلك قتبالانى كۇسلەگەن 5 قاراقعا ،موت بولدى. قاراقتاردك 2 مى ئاتتلرعا، قالعانداردى تۇرلى مۇدەتمەنەن يابىلرعا ھۇكوم ئيتلدللەر.

* پولشەنك كونووا تيگەن قالاھندا بولعان يـانعن واقتتدا فاذارمالاردا 7 ھالدات يـانب ئولگەن، 29 ھالدات يـانب بيك نـق زارارلانعانـدار

* چيچ - ئسلاۋاكييالا ھالداتتاردى ھايلاو حوقوقتنان مەحروم ئيتوتوراھنداعى زاكون كۇستنە كـردى.

* گيرمـانييالا ھـەذەتتەن ،تش ئتتلك باشلاندى. قۇياش هوعوذان زارارلانوسلار ذايار.

* فرانسيانك پاريژ قالاھى يانندا برپويزد يولدان سئعب، پويزدا ،ئوترب كيلوسلەرذەن 9 كشى ئولگەن، بيك كوب كشى يارالانعان.

* ئيسپانييالا قاتى يامعور ھـەم كۇسلى داول بولب، داول واقتتدا ھاونان بـر قـاذاق ئاورلعمتا تاشتار تۇشكنلەگەن. ھيرەك ئوسۇراى تۇرعان ،بل حەل، داوللدى ئارتق كۇسلى بولب، ئالتتان ئوذى مەن بـرگە يذرذەگى تاشتاردى ،ئوسۇرب ئالب كيلوولەەن بولا.

* برتۇر كۇم ئاميريكا ،ئوسوسىلارى ئيبول ئاينىدا بۇتە يىر توگەرەگن 15 كـۇن ئستنە ئايراپلان مەـن ،ئـوسوب ئەيلەنب سعارعا ئەذرلەنەلەر.

ئوكراينا كامساموليى.

حاركف. ۋ ل. ك. س. م.دك ئوكراينا مەركەز كەميتەتى «رازريۋ» ئيسكادريلييەھى فوندىدا «ئوكراينا كامساموليى» تيگەن ئوسقس تۇذەرگە بيش منك ھوم كرترگە قارار بيردى.

قاتنقـذار حەرەكەتن ئوبرەنو.

مەسكەو. كامئاكـادييميە پريزيديومى 5 نسى ئيبولدە ئشمەن قاتنقـذار حەرەكەتـن ئوبرەنو سيكسييەھن ئاسارعا قـارار بيردى. سيكسييە باشندا ئيپ. كلاراسينكين تورا-اق.

ئورامدى ريستاران ئيتمەھندەر ئەلى!

ئۇفۇلە ئوذەك ئورامداردا بولعان ئيتتكس ھاتا تۇرعان لافكا، ماگازينـدەردى ھينكى رەك ئورامدارعـا كوسرلھەل، بۇلاردك كـوبرەگـى ياگور ھازون ئورامنك كارل-ھاركس، گوگل ئورامدارى ئاراھتا ئورنلاشتللار. بۇتەئاذعان-تۇذعان بالقاوذار شول تيرەلەينالاياشلانى. يەى بولعاس ئـالار ئوذلەرنسە ئورامدى ريستاران ياھاب شوندا ،ئولترب ئسەلەر، ئوذعان، بارعان ھەر كمدەن ئاقسا ھۇرانالار.

ھاتتا شول تيرەگە لافكاگە بارعان بـالا، ساعالاردك قوللذان ئانسالارن قورقتب ئالـب قالالار. بلعذا يتمەى ئـاقسا بيرەەى كيتكەن كشتلەرذى حاقاراتلاب هوگب قالالار.

ئالاردى ميليتسييە تونماى، هۇنكى ئالار بيك ئيترك كۇوكتە كورنمەيذەر.

،بل ئواق مەسەلـە كورنەلـە، تيبشلى ئورگندار سارامن كورھندەر ئينى.

،ئوذب باروسى.

بلدا ياراب يتمەى.

ئوفونك بۇتە ئورامدارندا تيب ئەيتردك ترانووارذا بالالار يينالب ئـاشق تلب تـاش منەن بەرب ئويتايذار.

،بل ئرەوشتە ئورامدا تاش بەرب ئويتاو، بارەوسلەرذى مەشەققەتلەى. ئوذب باروسلاردك

ئاياقتارذا تاش تيگكەلەر، ئوتب باروسى بالا، ھاعالاردى تاش منەن بەرب قالالار.

،بل ئويتدى ئورامدا ئويتاوذى بۇتـرب، ئورامداردا دەرتيب ھاقلاو كەرەك ئينى.

ئاياعى ئيمكەنوسى.

ئۇفۇلە.

* ھانسنسراح لوناۋينق ئيتتمەنە ئاسـلعان حەل ئالو بۇرتۇدا 3 نسى پارتييا حەل ئالوسذلاردى بيا باشلانى، 3 نسى پارتييا ئيبون15 نەن يقبەرذاب بۇتەھى 360 كشى كبنە.

* ئۇفۇلە ئوذعان،بل راديو پريبومفيكتەر3-4 كتنە ئوۋندا ئيذى. بذيل ،بل پريـبومفيكتار حەذر 60 بيرذە. راديو ئاپاراتتارن ھەم كەرەك يافتاردى ئوفو كاموونترىست ھەم گاشـۋى ماشيناافكالارندا ھانلا.

* كاموونالنى حوۋالق ئشتلەرنتك لينينگرادتاعى ۋوزئفا باشقۇرتۇستاندانتدا كشى يتبەرگە قوشب ئوذەكتەن كاعذ كيلدى.

* تاپورين ئستانساھى مەنەن ئوفو ئاراھندا تيليفون مەنەن بەيلەنشتى تاعتلا يافشرتو ئوسۇن بذيل تاپوريتعا هوذلعان تمر سبق يولتتا تاعتلا بر تيمر سبق ئللنب ،بل ئارا 2 تيمر سبق منەن تەئمين ئيتتلەسەك.

* ۋاباليزاتسييا لافكاھى ئوذتنك قارماعتدا بولعان بۇتە كيتابتاردك حاقن 10 پراتسينتان 60پراتسينتقا تيكلم تۇشترب ھانا باشلانى.

،بل لافكالا فيز كولتورا، ئەدەبييەت، حەربى، پارتييا، كامساموٌل، پراقسايوز ئشـتەرنتە تەعەللقلى كيتابتاردا بار.

* ئۇفى قالا ساويتى، ئەگەر ناركاميروس قالا قاموونالناى حوۋالمى مەنەن دوگوۋر تۇذوگە ئريزا بولھا، لوناچارسكى باقساھن ناركامپروسقا بيررگە بولدى.

* باشقۇرتۇستانـدا ئوكتەبرذەن ئالـب ئيبوندك 8نە تيكام 1715 پازار ،بولب ھەم شول پازاردان بۇتەھى 2141 حوۋالق يانعان ئە ئۇزعان يل 12 ئاى تسندە بۇتەھى1637 كتنە يانعن ،بولب 2662 حوۋالق يانعاينى.

* ئسۋيردلوۋسكى پوچتا تيليگراق كانتورى بذيل كۇذ سالاوات كانئونى مەنەن ئوفو ئاراھتا ياكى تيليگراق يولى ئشلەذە.

* ناركامزيم تسرابكوب، ھەم پيكارنەيـنەرذك ،ئون ئسكلاتتان تيكشرە باشلانى. تيكشرولەن ماقسات كريسا كـووك قـورتقسـارذى بۇتـرو بولساق.

* بذيل باشقۇرتۇستانداعى ئاسو ئاۋياھيم ئو يۇشماھتدا لينينگراتتاعى ئومقۇسنار مەكتەبتەيقبەرو ئوسۇن 3 ئورن بيرلگەينى. بارعا تلەو سئلەر 15 كشى بولھالا شولاردك ئاراھتان نيبارى برھەنگتتە يقبەررگە لايقلى تابلدى. قالعان 2 ئورن شول كۇيى بوش قالدى. عەريزالار ،بول ئيتو توقرانلدى.

* ئستەرلى مەنەن ئوفو ئاراھندا ئاقتابوس يۇرى باشلانى. ئـاقتابوستـا ئستەرلتكە بـارو ئوسۇن كشى باشتنا 8 ھوم ئاتتنا. يول نيبارى

8-7 سەعەتكەكتە هوذللب، ،بل يولدا يۇرى تۇرعان ئاقتابوسقا 10 كشى ھتيا.

* ئاسو ئاۋياھيم قايداھى ئوسون شەمبى كـۇن 18 نسى ئيبوندـە. بـرنسى كلاسلى پاداحوتتا ذور كاتانيبە بولا. كاتانيبەعا شەمبى كۇن كيس سـاعـەت 5 ھوعـب 30 مينوتتا سـعب كيتتلب، يەكشەمبى كۇن كيس سەعەت 5تە ئوراب قايتلاساق.

* 10 نسى ئيبوللعن 17 نسى ئيبولگە تيكلم باشقۇرتۇستاندا «قورعاوستاق ھەم بلذك چيمپيرليگكە ياوابنيك ئاذنامى ئوذعارتلا.

* ئوذعان كوتدەن بـاشلاب ئـوفولـەگى زالاتوحين يولى تۇذەتترذلە باشلانى يول تۇذەتوذە ھەر كۇن 80 ئشيذ ئشلەيەسەك. ،بل ئش ئوسۇن بۇتەھى 7000 ھوم ئاقسا بيادەلنگەن.

* ك - ھاركس نومبرا 16 يۇرتتان يـۋلاسىنك كنيتەن ھەم سەعەتى ئورلاعاندار.

* ياقوتى باتساھى بوفيتتەن پيۋا ئوراب ميەايل ئيۋان ئيوان ئولى سيمينف تۇتلعان.

* ماروزۋا تيگەن بيسەنى توتماعاندارى، تەذرە واتب حولبـگانلق ئشتەب يـۇروذەرى ئوسۇن ۋ. ئاليكسەى ۋاسيليف (تيكولسكى 49 نومبر)، ئ. شاھمانايف (ۋازدۋيزيتكا 16 نومبر) ذار تۇتلعان.

* نوقاى ئورامى نومير 61 يۇرتتان ذ. ۋاحروشيفذاردك كيبترگە ئلب قويعان كردەرن ئوراب سققاندار.

* ستبر ئورامى 136 يـۇرتتا تـورومى حەميدوللا عابيفللبن مبليتسيبەقيرذك ئيتكەنتن تكلاماعانى ئوسون توتلعان. حەميلوللانك كتف مەنەن «ئسميك ۋيتسو » ريۋولويرذلە سقعان.

* كراسناى تورامدا كەرذكى ئيكەنى ئيكەنى بيانـەسذ بولعان 150 ھوملق ئورلانعان نەمە تابلعان.

* شاسسيتى ئورام 46 نوميردا تورومى لاپينعا لينين ئورامى 3 نومير يۇرتتا تـوروسى گاۋرياف بساق ۋذاعان. گاۋريلق تۇتلعان.

* ميتزەلە ئورامى 8 نومير يۇرتتا تـورومى سولذان شذيبەكى كە ئوذتك كورشتهى بالتا منەن باشتتا سابقان.

* يەگور ھـازونف ئورامـى 33 نـومير يۇرتتا ئوروسى ز. دميتريف ئانك ئـاـق تەذرەمنەن ئيتب تۇرلى كتيم ھالمذارن ئوراب سققاندار.

* پيترگارمون ئورامى 3 نومير يۇرتتا تۇروسى ئ. سابيتف تك تـذرەمنـەن ئيتب ئيكى سەعەت. بر ئالتن يۇذۇكـن ئـوراب سققاندار.

ئيداراتان ياوابتار.

ع. حەليلى، ميرحيذەرف، ز. ئەحمەتف «ساق»، بلـوسى، «ئا. ح.»، تالاتوسى، «ئاق ئيتل» ئيمزالارى مەنەن ياذلدان حەبەرذەر باذلماتلار. ئالداى ئشتەرذى ،ئورنداردا حەل ئيتو سارامن كوررگە كەرەك.

«قانى - قتذارعا حۆقوق بيرمەينەر»(كامساموٌل) باذلماى، ئول تورالا بر قات باذلدى ئيندى.

باشقۇرت تلى ھەم ئاول ئوقتتوسلارى (باماريف) باذلماى.

«ئاگدر» عا. ئوفى قانى - قتذارتنك، ميتكە يۇرووى توراھندا باذلماى:

كۇـۋك ئاولتنان «بلوسى» ئيمزاھى مەنەن ياذو ھدا. حەبەرك بيورا ۋالـوباعا تيكشرو ئوسۇن ،بيمرلدى.

حـراساى عا. «سەويت تورەلەرى ئاراھندا» ئسكى ئشتەر حالق كاميسارلقتتا يەرلدى.

«موللا بالامى پوشتاعا ئۇيالعان» (كوروسى)؛ «ئەحمەدىيف ئيبتەش وافات» (كەميسيبە)؛ «ئالاى توگل بلاى» (حارپتەحمەتف)؛ «ئاحوننيكتار حەلى» (ئەبلەز)؛ «ئوقتوسى ئالدان» (زاھيدوللين)؛ «سەويت رەئيسى ئاياق ساله» (بلوسى) حەبەرذەرذى تۇرلى سەبەبتەر منان باذلماى قالدللار.

«يافالاتعان» عا. حەبەرك باذلماى. ،سوتنا بيرـ ،م، ئيزاھـى مەنەن يازوسنمالا شولوق ياواب.

«بلوسى» گە. «متنا قايدا رېزيم ئيكانوميياه توراھندا ۋولباشقارماعا مۇراۋەعەت ئيتنگز. ح. رەحمەتوللين گە. حەبەرك باذلمانى. باشقا تورالا ياذب تۇر.

واقتلى مۇعەررير: داود ،يولتى.

Врид. отв. редактора Д. ЮЛТЫЕВ.

...شقۇرت قاتن قذذارئ ئۆذ حذمەتتەرئ منەن ياوابقائەذرلەنەلەر.

...يل بەيلەو، باقسا سەسو ئەرتيلدەرئ تۆذيندەر ـ ھەۆت حوژالعن يولعاقويالار ـ موللا ...سيپاراتن رازابلاچات ئيتەلەر ـ واقتنبنذئ بوشقا ئۆتكەرمەيبذ ـ ۋولئارگانيزاتو قايذا؟

...يل بەيلەو، ئەرتيلئ يولعا هالندئ.

...بلاير كانتونئ، ئۆتەعۆل ۋولسئ دەومەلندە ...ياذان بيرلئ ئاياقعا باثا ئالماى كـيلگەن ...ن بيلو ئەرتيلن بنيل كرەئتيبەن يەشتەرئ ...ەبنده ئوقتوسئ هەم ئوقوسنلار ئايـاقعا ...ر ،ئوبئ منەن ياگئنان قـاتن ـ قـنذار ...رابامئ ينيب پراۋلينيه هەم ريۋ. كاميسييه ...ب ئالدردئلار. ئەرتيل بلاير حيليرومسايوزئ ...نتان ئۆرائلانب، ملك يارم هوم كريديـت ...ندئ. ،ئۆشۆ كۆندە ئەرتيلدك 48 ئاەزاهئ ...كوبەن توگلگەنە ئۆيۆشترلووئنا قاراماتئان، ...يل ئشلەنب مقتئ. 88 شەللك زاپاس

...بعا تيكلم ئەرتـيل ئشلنە بـيگرەكنە ...ئاى ساوذاگاردار ئاياق سالرعا تـرنشالار ... ، حەدر ئەرتيل تارافئئان كەميسيە هايلانب، ...باشنئا 70 تبن فابنا منەن 104 شەللك ...ئالب، ئانك 48ذن ئاەزا بولماعان قاتن- ...رعا تاراتلدئ.
...تيك قاتن ـ قنذار ئەرتيلدك فـايذاهـن ...ب يثتە ئالماينار ئەلئ.

بۆريەن بالامئ.

...رتيل تۆذۆب.باقسا سەستك.

ئارعاياش ۋولسئ، خور قـۆرمان ئـاولئ ...كانكالارئ ئەرتيلگە ئـۆيۆشب. يـەشلسە ...امئ ئۆلترتتئلار. باقسانئ ئاگرانوم قوشقانسا ...ەنگنلكتەن ئۆشۆ كۆنده بيك مـانورعئنا ...ن ئۆتب كيلەلەر. ديليگاتكالاردا ئيرنمەئ ...واقتنذا كينو منەن هتو هيبب تەربيە...

منان موك كـاتون قاتنقنذار بولـگن ئاندئ ينيشذلكتەرذئ قاپانلاماى، 100-120 ساەرمدان بئيلعان كەگشمەئ كاماندىروفكە منەن ئالشترماعا ئيكەن. سونكئ كاماندىروفـكەگە قايىئ واقتئالا بارعا موكين.

،بۆريەن بالامئ.

ۋولس قاتن-قذ ئارگانيزاتئرئ ئاياقتا باثقانئ يوق.

،ئوسالئ ۋولس باشقارماهئ ياندا بريلدان ئارتق ئيندئ وەليپۋا فاميليەلئ بر ئارگانيزاترشا بارلئعن ئيشتولەنە، بنعا تيكلم بنذلك رئساى ئاولئنا برگنە مەرتەبەلە كيلگەنئ، هەم قاتنقنذار سابرانيامن‌دا ساۋرعانئ يوق. شونگا كوره ئاولئنذا 25نسئ يئل هايلانعان ئيكئئوس ديليگاتكا بولماعلا، ئالك ـ بلمدەن مەحروم بولماعا كوره ئـلاردا قاتنقنذار ئاراهنذا ئافئاـ ربنيتنه ،بـولب، يولباشـلق ئيتە ئالماينار. شونلقتان قاتنقنذارذئ مـەدەنئ ئشكە هيس ئلقئئوب بولماى. مەنەلەن ئۆتكەن ،يل ليكـپونكت ئاساهالا، قـذ قـاتنداردان ئـوقوسئ بولماعان كووك، حوژالق ئشتەلە ئيرذەرتئنە يارذاملاشماى هـەر كۆن قوناقلاشب، حوژالققا زارارعنا كيتترەلەر.

و. يوسوپئ.

سيپاراتر بولەك ئيتلدئ.

ئارعاياش ۋولسئ. قورمان ئاولئ ديليگاتكالارتنك تلەگن ئيعتيبارعا ئالب، ۋولئارگانيزاترشا كامالۋا ئيبتەش ترشلنعئ منەن بر سيپاراتر بولەك ئيتلگە يذئ. ،ئۆشۆ كۆندە ...

موللا «بەددۇعا» منەن قورقنتا.

ۋولئارگانيزاترشا ئاولدارعا سقماى.

كاپيراتسييالا، ئاول حوژالعنڭ ترەگى.

ئاول حوژالعنى كاپيراتيفتارن نعترعا كەرەك.

كاپيراتيف تودن حالقعا تانتماى.

ئاولداردا ئالك ـ بلمگە ئنتلش.

بنذلك ئاولعالامەكتەب ئاسنعذا ـ ئيكنسى باثقس مەكتەبكە يول ئنذرلەگئذا ئوقتوسى كۆتەبنە يارذاهنذبالالار ئوقرلق قعذەرگنە يارذامعا مۆحتاژدار.

يارلى ئاولدارئلا ئۇنۇتماعد.

مەكتەبى بار، ئوقتوسى يوق.

يارذام توقتاتلماهن.

ئوتن، ريمونت مەسئەلەرى.

برگەنە كامپليكت يەتمەى.

ئشى منەن تانئتا ئالدى.

ئالك ـ بلم گە ترنشالار.

فابرا ئۆچ ئوقوسنلارى ئۆذ ئشتەرن ئالدان قايعرتالار.

راديو تكلايبذ.

يەى كۆندەرندە تادالققانۇق ئيعتيبار ئيتنگذ.

تاذالققا ئيعتيبار ئيتلمەى.

مال ئاوروۋئ كۆسەيە.

فيلدشير كەرەك.

مال يەمتكتەرئ يول ئۆتۆندە ياتا.

ئاولداردا يانعندار.

قتايدا ھۇكمى ھەللەر.

يەن ـ سى ـ شان موكدىنسنلار مەنەن مۇنەسەبەتتى ئۈذب ئالارعا قارشى ،ئوت ئاسا.

شانحاي، 15 ـ ئىيون. ئىشانىسلى ئورندان ئالنعان حەبەرگە كورە، يەن ـ سى ـ شان موكدىنسنلار مەنەن مۇنەسەبەتنى بۆتكوللەي ئۈذب، موكدىنسنلارعا قارشى ھۆژومگە پرىكاز بىرگەن ھەم تۇن ياقتا مىللى ئارمىيە كامانموبوشىنى ،ئورنن ئالعان.

عەسكەرىنەر تىرەھندەگى بۆرگەن حەبەرگە قاراعاندا فين ـ يوى ـ سەن ئىكى ئارالا تىكذلك ھاقلاي، يەعنى ئىكى ياقنك برئەلە بولماي.

چان ـ كاي ـ شى، فين ـ يوى ـ سەن گە ئوحانلىلارعا باردام ئىتىموذى ھۆراب تىلىگرام يەرگەن، تىگەن حەبەر بىرەلەر.

يەنوبى ئارمىيە دۇشمان گەۋدەھى ئاشا ئالعا بارا.

پىكىن، 15 ـ ئىيون. «تاھو» ئاگىنتسىلىعى حەبەر بىرە:

ـ مىللى رىۋالىوتسىونىي ئارمىيە، بر تەۋلىككە ھوذلعان قاتى ھوعش ھوكندا تزەن ـ ھو ئولكەسنەن تۇن ياعنداراق بولعان حايچۋاتو قالامن ئالدى. ھون ـ چۋوئان ـ قان عەسكەرى تۇن ياققا تايا سىكتى.

كاممونىستارعا قارشى كۆرەشتە.

شانحاي، 15 ئىيون. «ئوسى» گەزىتەھى ياذا:

ـ تزەن ـ ھو ئولكەھندە، كاممونىستار پارتىياھنا ياقن تۆرولارندا ئىيكلەنلب 18 ـ كشى ئاربستاۋايت ئىتلگەن. چان ـ كاي ـ شى ذك ئەمرى بويىنسا، ئاربستاۋايت ئىتلگەندەرذەن 8 كشى نانـكىن‌دك حۆكۈم ۋلاسنا بىرلگەن.

يالعان تاراتب حالق قۇترتماقسى بولالار.

حاربىن. 15 ـ ئىيون. مىللى ئاگىنتسىلىعنك شانحاي حەبەرسىنى بلدرە: شانحاي

موعش ۋلاسى نانكىن‌داعى باش كۋارتىرانان، قتاي كاممونىستار پارتىيەھننك گىنىرالنى مىكرىتارى‌چونديسو ھەم باراديا ئىبنەشتەردى ئوحان كومەتنك عەدلىيە ئشتەر مىنستىرى كاممونىست دزۆرد ـ سوچىنە ئىتەشنى‌ھەم‌باشقا يولباشسى كاممونىستارذى قولعا ئالو توراھندا پرىكاز ئالعان.

پرىكازدا، ،بل كاممونىستارذك حانكاۋداعى ئانگلىا كامسىيەھن قـايتارب بىرو توراھندا ئىمپىرىيالىستار مەنەن يەشرون دوگوۋر ياعاب قول قويعاندار، تىيلە.

ئاگىنتسىلىق ،بل حەبەرگە توبەندەگى ئوتەمەنى بىرە:

ـ ،بل ئوحان حۆكومەتنە قارشى ئۆندەو سەفاتندا تارتلعان يالعان ئەكىيەتكنە، تى.

قتايداسەۋيت گراژدانلارنىنا حۆكۈم.

تىكشرو ئشى تەمام بولعان.

پىكن. 15، ئىيون. پىكىن پـالىتسىيەھننـك سەۋيت وەكەلەتنە ياناعان ھوژومى واقتندا پالىتسىيا تـارافنـان ئـاربستاۋايت ئىتلگەن سەۋيت گراژدانلارنان 15 كشى تـوراھندا، پراكارور نادزورى تىكشرو ئشن تەمام ئىتتى. بۆتە ماتىرىيالدار حۆكومگە بىرلدى.

فوكس تك حىمايەسى بولووئنە ريزا توگلدەر.

پىكىن، 15، ئىيون. باراديىا ھەم سەۋيت دىپلاماتىلق كورپۇسنان ئۇس كشى ئۆتننن ،سوت 17 ئىيونگە بىللەذگەن. يوعارلەن حۆكۈم، تىيەن، تزينلەە تۆرومى ئابرىكانـك بىلەلى ئادۋاكاتنارلەن فوكس‌قا ياقلاب سەعو ئۆسن رۆحسەت بىرمەنى.

فوكس عەيبلەنوسنلىر تـارافنـان وەكىل سىفاتى مەنەن سنەلماق.

چانشا ئۆلكەھى كرەشتىيەندەرى ئۆيۆشا.

شانحاي، 15 ـ ئىيون، چانشانان كۆن بـا ـ عنداراق، چانشا ئسمندەگى عەسكەرىنەرگە قارشى ھوعشر ئۆسۆن كرەشتىيەن ئەترەتنەرى تزلگەن.

س.س.س.ر. دا.

دور قازا.

مىنسكى، 15 ـ ماى، بىلاروسىيەلەۋذلى، يللى ـ داۋللى ياگمـردار دەۋام ئىتە، ئوتـك توعك رايوندا كۆتۆلمەگەن قازالار بىك كوب زيان ياتانلار. كشلەردە ئۆلگىللەگەن. يارالانوسنلار ئونـارلاب ئىتەبلەنەلەر. بىك كـوب حايواندار ھەلەك بولعاندار. ئوتك ملك دىسەتىنە سەسولك بر ھنو مەنەن يوولعان. 110عا ياقن تۆرلى كوپردەر ئىواتلعان.

بذدك ياواب.

مەسكەو 15 ـ ماى. ئسكى ئشتەر حالق كامىسارياتى كاللىگىيەھى ئىيد. ۋايكوف قەبرتنە سەمكە قويو ئورننا «چيمبيرلين‌گـە بذدك ياواب» فوندنـا 1000 ھـوم بىررگە قـارار سنعاردى.

ئىگندەر ياقشى.

تۆن ـ كونباتش ئولكەھندە، ئۆذلكھـك يامـردار بولوعا قاراماتان، ئورم ئاشلعننك حەلى ياقشى. تيذذەن ئارش بم ئالاساق.

كاسنراما گوبىرناعندا ياذعى سەمو بۆتنى، سەمالگەن ھۆلى، بۆيداى ھەم ئارپانك كورـنشى قەنەعەتلەنرلك. بسەن ھەربردە ياقشى.

مانوفاكتورا تاعنلا كوبەيو.

يوعارعى حالق حوزالعى سەويتنلە ياگى توقو فابرىكنارى ئشلەتـو توراھندا داكـلات تكلاندى. بنيل ۋلاديمىر ترىستنـك ئونـدول ئـتانساھندا 100 مـك ئۆرسقلى ياكـا توقو فابرىكى ئشكە توتوتا. كيلەھى يلدك ئاذاعندا نىكولا ـ ياگاياۋلىن توقو فـابرىكى 27 مـك ئۆرسقلى كۆسەيتلە. شولوق يلدا ئاسحابـاتدا (تۆركمەنستان)فەرعانەلە (ئۆزبەكستان) ھـەم لىنىناكاندا (ئەرمەنستـان) توقو فابرىكنارى ئشكە باشلاياساقتار.

لىنىنگراتتا «كراسناى ئزنامە» تربكتاژ فابرىكى‌ذورايتتلا. زاكافكازيەنك عانۋا قالاھندا 60 مك ئۆرسقلى توقو فابرىكن يەزلاو بۆتۆب بارا. ياگا فابرىكنارذك كوبنەھى ئرگەھنـدە ئىلىكترىك ئستانسالارى ئشلەنە.

ئاۋلداردا پارتىيا، كامسامول.

يارلنلار ئاراھندا ئشلەو، يارلنلار، باتراكنارذى، قاتنقنذارذى پارتىياعا ئلقترو، يالپى ئشن تەرەقيتو، كامسامولدار ئاراھنداعى ئشتى نقلى يولعا ھالو يەى كۆندەرنەلە يۆمشارماتقا تيش.

ئارعاياش ۋولسندا پارتىيا.

حەذرگى واقتتا پارتىيا ئشى ياقشى يولعا ھالنعان. 26 نسى يل مەنەن سـاعشرعاندا ياقشنعندا ئۆلگەشوذەر بار. مەثەلەن: 26نسى يل ئاعزالار 8، كانـديداتـتار 16. شـولاردك 2مى قاتنقنذار ئىنى، ئەبنيل: ئاعزالار 19، كانديداتتار 26.

قاتنقنذاردان پارتىيا ئاعزاھى 2، بر كانـديدات بار. 4 باشقۇرت بيسەھننك پارتىياعا كررگە بىرگەن عەرىزالارى بار.

ئۆتنش يارلنـلار، بـاتراكتـار ئىتەبلنە بولمان.

سەياسى تەربىيە ئشى.

كوسمە سەياسى مەكتـەبنەن 30 كشى ئوتكەرلگەن. ئستانسىيا تـارنـاى مـەكتەبتە بولدى. ئاتان ئوتوسنلەردە كوبـكنە ھاندى تەشكىل ئىتەلەر.

ھەر تۆرلى كامپانىيالار واقتندا ئوتكەرلە تۆرالار. سابرانىيالاردا قويلعان مەسئەلەلەردك كوبنەى تەربىيەوى حاراكتىردا بولالار، تاۋار حاقن ئۆـھنلاندرو، ھاتلق رېژمن تورالارندا ئەلننەن ـ ئەلى داكلاتتار. بىسىدالار ئوتكەرلە تۆرللا.

قاتنقنذار ئاراھندا.

ئۆشى يلدك باشنتاعا، ئايرم كشى بولـماعانلقتان قاتنقنذار ئاراھندا ئش بىك ھورەن بارا ئىدى. حەذرگى كۆندە ۋولئارگانىزاترشا بار. 3 ئورندا وەكىللەر گـرووپپاھى بـار. ئالار پراگراما مەنەن ئشلاب كيلەلەر. حەذرگى كۆندە پراگرامانى 65% ئوتەگەنلەر.

ئاۋلداردا قاتنقنذار سابرانىيالارى‌ئوتكەرلە. ھەر بر سىلسەۋيتنە قاتنقنذاردان ئاعزالار بار. قاتنقنذارذى پارتىياعا يەلب ئىتوذەلە ياقشى ئاذمدار بار.

كامسامولدار ئاراھندا.

حەذرگى كۆندە16 كامسامول يەچەيكەھى، 157 كامسامولىست بـار. كـوبەى بـاتـراك، يارلنلار. كامسامولدار ئاراھندا بر كـوسمە سەياسى مەكتەب بولعان. 8 يەردە سەياسى ئوتوذار ئوتكەرلگەن. سىلسەۋيتنەردە كامسامولدار بىك كوب. ئالاردك‌ئشى ياقشى. دۆيم ئالعاندا كامسامولدار ئاراھنداعى ئش مانورعلنا بارا.

يتشەذ ياقتاردا بار.

تەرتىب بوذوسنلار پارتىيائسندە ئوسراشـىرعالايدار. ئسو ـ ئىتروذەردە كورنگەللەى، ۋولكوم پارتىيا يەچەيكـەلەرگە ئـۆلـگـۆ ئـش پلانى يىبەرمەگەن.

ۋولئارگانىزاترشا تەژرىبەھنن بولعانلـقتان قاتنقنذار ئاراھنداعى ئشـتەرذەلە يايناقـقنا يتشەذلكتەر بـار. بانو.

يارلنلار ئاراھندا.

يارلنلار سابرانىيالارى ئوتكەرلە. گرووپپالار تۆذۆلگەن. ئش حەذرگە ماقتارلق بولمامالا، ياقشى بولعا ھالنب بارللا.

حەذرگى كۆنكەسە 30 يارلى ـ باتراك باردام كەمىتەتنە كرگەندەر.

ئشتەرى ئالعا بارا.

ئارعاياش كانتونى، بورى ۋولسى شولوق ئاۋلداعى كامسامول يەچەيكەھى حەذر ئىكنگە بولندى. ئاۋل كامسامولدارى ئـوذذەرى بر يەچەيكە، كرەشتىيەن يەشنەرى مـەكتەبـنلە ئوقوسنلار ئوذذەر بـر يەچەيـكە تـەشكىل ئىتەلەر. حەذر ئشتەر بىك ياقشى بارا. ئاۋل كامسامولدارنك سابرانىياھى 15 كۆندە بر تابقر بولب، تۆرلى بيسىدالار، كومەكلەشب گەزيتە ئوقوذار ئاذنا ھاين بولب تۆرالار. سابرانىيالارعا، بيسىدالارعا يۆرودەر ياقشى. ئاكتىۋ بار.

حەبرولليىن.

يەچەيكەلە بىك نق كوذگە كورنگەن يتشەذلكتەر ئۆشۆلار:

1 ـ كامسامولداردك كوبەى ئوقى ـ يازا بامەيدەر. بلگەندەرى‌گەزيتە ـ ژورنال ئوقلماعاندار.

2 ـ ئش ئالب باررلق ئاكتىۋ يوق.

3 ـ ۋولكامولدك يولباشسلى يۆمشاق.

4 ـ ئاك ـ بلم ئشن ئالب باررلق ئورن يوق.

ھەم باشقالار. ئاش.

ئاۋلعا ئشسنلەر ئەذرلەيبذ.

مال ـ كاپ ـ كەذ. كورسنارى.

فيۋرال ئايندا، باشقۇرتۇستان مەعارىف حالق كامىسارياتى مەنەن ئۆذەك باشقۇرت تنلى كەمىسيەھى قاراماعندا مالىيە، كاپيراتيق، كەنسەلەرىيە ئشسنلەرى يتشنرو كـورسنارى ئاسلعاينى.

كورس حەذر دەۋام ئىتە، واقتى 6 ئايلق، يارلنعى 80 كشى ئوقى.

كانتونداردا بولگەننە ئۆشۆلاي:

تامىان ـ قاتاى ـ 9، ئۆفى ـ 9، يەلەبەى ـ 10 بۆرى ـ 7، يلاير ـ 7، سالاۋات ـ 5، ئستەرلى ـ 3، ئابكوم ـ دان ـ 3، تل كەمىسيەھنەن ـ 3، ناركامپرومنان 4 بنلاردان باشقا يارشلى ھناو مەنەن 20 كشى ئالندى.

مىللەت ياعنان: باشقۇرتتار 48، تاتاردار 32 كشى.

ساتسىيالناى ياقتان: يارلنلار 38، باتراك 17، ئورتا حەللنلەر 9، سەۋيت حنمەتكەرذەرى 5، ئشسنلەر 11 كشى.

پارتىيا ياعنان: 48 كامسامول، 8 پارتىيىست قالعاندارى پارتىياھنذار.

ئورندار بۆتە كانتوندارعا تىگذ بولـنگەن بولعالا، بذگە بيلدەلى بـولماعان سەبەبـتەر مەنەن ئارعاياشتان بروەذ، كيلمەنى. كـورس، ئىكى سىنق‌قا بولنگەن. ھەر سىنق‌قا 1080 سەعەتلك دەرس.

ئوقتوسنلار يتەرلك.

كورسنك تۆرلاھى كورسنان ئايرم.

كورسانتتارعا ئايعا 16 ھوم ئاقسا بىرلە، ئانك 9 ھومى ئاشاب ـ ئسو تۆرلاق ئراـحوتنا كىتە. قالعانى ئوذذەرى ئالالار. كورسنا كامسامول يەچەيكاھى، تەن تەربىيەھى، گەزيت، كۆتۆبحانە توگەرەگى بار.

«ياگى كەنسەلەرىيە تىگەن ئىسمدە ئستىنا گەزيتى سنعارلا.

چنەكەى.

قاتنقنذار ئاراھندا ئشلەوذە بذدك يتشەذلكتەر.

پارتىيە، قاتنقنذار ئاراھندا ئشلەوذە ھوگمى 3ـ4 يل ئسندە ياپقاققا ئوگشلقتار كورذى. ساۋيتتار ساپوزنك ھەر مۆيندە قاتنقحەرەكەتى ئوتە، قاتنق حەرەكەتى ماسسۆى بر توت ئالب بارا. ھەر بر ئۆلكە وە يۆمھورىيەتنك گەزيت بيتنەرندە بذ مەنى بـيك ئاسق كورەبذ.

لاكين بووانتار ،بوين حالقتك يۆرەگنە ئىنب، ئىك نسكە قان تامردارنا مكشب كيلگەن ئىنكى عادەت، ئىنكى قاراشنارذك تامرن قۆرتنو تيذ‌گننەمۆمكىن توگل. ،بل يولدا ئشلەگەن ئىبتەشتەرگە كوب ئاورلقنارعا ئوسرارعا، كوب موذذەر ئىشنرگە ،تۆرا ‘ كيلە.

تيگذ حۆقوقنان‌تيگذ فايذالانو، كيلك ،تورموش ئۆسۆن كۆرەش، ئىنكنەن ياگلعا كوسو دەورندە ،بل قاراشنارذك، ،بل قارشـنلقتارذك ،بولووى تابيعى. شونلقتان ئاور ماميـنقتاردا ،بل ئاياق سالوسنلارعا قاراب كوگل تۆشنررگە، ئشتەن قول ھلكب تاشلارعا يارامى.

بذدك ئارالا ئەلى كوگلھذ كارتينالار كوب. ئاگھنتراق ئامايدارذك «مىن قاتن، مينك قولگدان ئش كيلمى ،موك» تيب قاراوذارى ئالارعنا توگل قايەنبر پارتىيە، كامسامول ئاعزالارنك‌دا ،بل قاراشتان تاذارتا ئاۋاوذارى ئوذن ،ئسن حۆقوقلى، ئيرذەر مەنەن بر ساقتا ،توب ئشتەرگە، ئىبتەشتەرسە بردەملك مەنەن يەشەرگە ئمنلعان ھەم شولاى بولرعا تنيش تيب ئويلاعان قاتنقنذارعا ناسار تەئسىر ئىتە. ئالار ،بلئس كرللكنى بۆتررگە ترنشالار، ،بل يەھذ قاراشنارذى، قنرشنلقنارذى كورەتەلەر. ئالار ،بل يولدا حاقلى، شولاى بولرعا تنيش‌تە.

ئاۋل قاتنقنذارى ئاراھندا ئشلەگەن سـاقتا، بر ئاعاى يەش حاتنن زاگسقا ئالب بـارو ئۆسۆن، دونيانەرب ئشلەب يۆرگەن ئو ـ

لكەن قاتنن ئاورو ياعاب قورقنب ريزائىنب مەريزا يادقلرب ئالعان، شونى دۆرتـلەب قول قويماعانم بۆتە يالعاندارن ئاسب بىرگەنم ئۆسۆن ئوراھندا ،نۆتب تيرگە گەينى.

«مينى سودتا بيرەم، ئاياى قولگدى بوعاولاتب، ئۆرمەلە ياشكدى سرترمن، دونيالا يەشەتمەم قلققاى!... تيب عىبرەت «مەسكەينى.

منك كووكندر بذدە ئەلى‌لە ئـەذمنى؟ قاتنق ئيركن ئىكنسى مەعنەلە قوللانب، ئالار حۆقوقى مەنەن شاياروسى ساۋيت ئشسەندەرى بذدە يوقمنى؟!

ئەلبەتتە بار. تيكشرە باشلاعاك ئالار بىك كوبكنە ھان تەشكىل ئىتەلەر. تيك، ھەر بر كەمسنلكتەرذى قاتنقنذاردان كورب ئۆيرەنگەن ئالارعا ئشانسىذ كوذ مەنەن قاراب كيلگەن قايەى بر ئيـبتەشتەر بـنلارذى كـورمەمشكە ھاللنالار، كوررگە تلەمەيدەر، شول تارقاولق، ئايرم قاراش، يەھذ كورنشتەرذى ئاسب بيروسنلەرگە، قاتنق حۆقوقى مـنەن شايـاررعا تلەوسنلەرذك عەيبتەرن، ماسسا ئاللذا يـارب كورھتوسنلەرگە قارشى بارماى يانيدار.

ـ بذذە ئانداى قاراشتار، ئانداى ناسارلقتار يوق، تيب كونەرلب سعالار.

لەكين بنلار كـوروسنلارذك كـوذذەرن تۆمالارعا ترنشو ،تورلقنى كوررگە، تيكشررگە ئۆيرەنمەھلندەر، تيگەن ھنماق تۆرى مەعنەمقھيكرەندەوذەر ئيكەنلگنى ئـاسق كـورنب تۆرا.

ئورنداراذاعى ئۆيۆشمالار قاتـنقنشنە ھالقن قارايدار.

ئورنداراذاعى ئۆيۆشمالار قاتنق ئاراھندا ئشلەوذى ئايرم بر ئش ئىنب قاراوذار، ئانى ۋولئارگانىزاترشا ھەم ئاۋل دىلىگاتكالارنناعنا

تابشرب قويوذار، ئالار ئـۆتننەن پـارتىيە يەكسنلگننك كوب ئورنداردا ئەلى يۆمشاقلنعى، كوبكنە ئاۋلداردا ئشتـەرذك يـاقشى نەتىژە بيرمەوذەرنە سەبەب بولالار.

ۋولستان‌ئالت ئاۋلداردا ئش بارماى.

بذدك 100 ـ 150 ساقـرم ئـاۋلـداردى ئسنە ئالعان خورعندا ۋولستارلبذ بار. ئانداعى ئالت بيردەرذەگى قاتنقنذار ئەلى بولعا بـر نەمە بلمەى حەرەكەتھذ يەشەى بيرەلەر.

ئالارعا ۋولئارگانىزاترشالاربارمايدار. شونك ئۆسن گەزيت بيتنەرندە ،بل تورالا نارازىلقتار كوب كورنە. ۋولئارگانىزاترشالار ھامان ياقن ۋولست تيـرەھندەگى ئـاۋلدارعاـلنا سعب يۆريدەر. لەكين بر ياقتان ئالاردى‌لا عەيبلەب بولماى. سونكى ئورنداراعى ئـىبتەشتەرذك ئات بيرب واقتندا سمارب ،تورو مەسئەلەھننە حالقن قاراوذارى، ئانا ـ منا تيب ئاى ،بويى كۆتنروەرى، ئشتى ھر بيردە تيگذ ئـالب باروعا قۆماساولايدار.

ئاۋل ئسحوتننا قاتنقنذارذى‌لا تارترعا كەرەك.

بـنذك ئاۋل يىردەرندە بولعان ئسحود ـ سابرانىيالاردا قاتنقنذار كورنمەى، ئىرم بارـعاس، ئاندا مىگا نى قالعان، تى.

حالەنكى ،ئول سابرانىيالا دۆيم ،تۆرموش كەرەكنەرى تيـكشرلە. ئاۋل كۆن كورلشى تلەكنەرى ھۆيلەنە. ئيردەر ئسحوتى تيب قاتنقنذار بارماو؛ قاتنقنذار ئسحوتى تيب ئيردەر ئەھەمىيەت بيرمەو، ئىكنەى ئيكى يولدا بارا تيگەن بـر ئايرم، كوگلھذ قاراش تـوذلرا، تۆرلى ئاگلاشلماولارعا ،يول ئاسا.

نوقو يۆرتتارنداعى تەرتيبھذلك قاتنقنذارذى يىذذرە.

قاتنقنذارذى يەمەعەت ئسنەرئنە نارتو ئۆسۆن ئىك ئىك ئـاك ـ بـلم، ئش، حنمەت بلنمى كەرەك، تيبذ. ئە، بلارذى تيك كورسنار، ئوقو يۆرتتارى، ،كلوب، قنل مۆيۆشتەرگنە بيرە ئالا. لەكين ،ئوشو ئورندارعا قاتنقنذارذى يەلب ئىتو ئشى ئەلى بذدە كەرەكسە بولعا قويلماعان.

مەثەلەن، ئاندا يذيەب ،ئوتنرب تامەكى تارتوذار، ئەگەر قاتنقنذاردان برەوھى ئىنەھ تنسلاب ئوقرعا ئىـوك بيرمەو، ناسار ھوذذەرمەنەن ھوگنو، كۆلوذەر، ئرەتنەن ئۆشۆوندەاي ئىلەمھذ كارتينالار ئالارذى نارتو ئورننا كيـرلمسە بيذذرەلەر. ،بل تورالا ريزامنلقتارذى ئالاردان كوب ئىشنرگە ،تورا كيلە.

بيلگللى يۆمشاق نايىمتلى، مەرنەرذەن يۆذن يەشرب، تارتنب ئۆيرەنگەن ئاۋل قاتنقنذارنا نيسك پادحوت ياعارعا بلمەونذ ئاراھندا، كوب ئوكگايھذلقنارعا ئوسرايبذدا.

مايلايبذ، ئۆيرەتمەيبذ.

،يل ھاين يەمەعەت ئۆيۆشمالارندا ئەللەنى قەدەر قاتنقنذار ھايلايبذ. لەكين ئشكە ئلقترو توراھندا جيددى سارالار كورلەى. ھوگنان: «قاتنقنذارذى ھايلاب‌تا نى يۆتۆرۆب بولا، يتلش، زاسيدانىيالا ئاوذ ،يۆمب تيك ،ئوترب قاينالار» تيب ھۆيلەب ئالارذى ئارگانىزاسىيانان ئالشتارالار. ئۆيۆشمانـك نيسك نيندى تلەك مەنەن تۆذۆلگەنن، ئانك ئوستاف پراگرامامن بلەگەن، نيندەى ئش ئالب بارعا ئىكنن ئاگلاماعان قاتنقنذاردان تورنمان ،تورى ئش كۆتو ئورنبذ.

شولايوق ،يـل ھاين ،سود ئوركىندارننا

كەگەشسنلەر ھايـلاب قويابذ. لەكين ئالار ،سود زاكوندارن، كوديكسـتەرذى بلەلەرمى؟ مەسئەلەنك ئىك مۆھيم يىرى‌لە شوندا. زاكون، كوديـكس مەنەن تانش بولماعان بـر قاتن سوتتا نيسك سۆئاللار بيرب ئشتى حەل قيلا ئالەن‌دا. نەرژەگە تاياب عەيبلەوسى ھەم عەيبلەنوسنلەرذى يانلاى ئالەن؟!

دىمەك بذ ئەلى ھامان‌دا بۆتە مەسئەلەگە رازۋيرسكانى ،تونترو ئوقتاھننان‌عنا قارايبذ. فارمـالنى ئشلەمەك ،شول يتە. فاكتيچسكى ياعنتا نعتراق ئەھەمىيەت بيروذى ئونتتابذ.

قاتنقنذارذك ئوذذەرندە بولعان يتشەذلكەرذەن كوذ يۆمو ياراماى.

كوبكنە قاتنقنذارذك ،يۆرت، بالا تەربىيەھى بلمەو، ئۆين تاذا تۆتماو، ئەيبردەرن تەرتيبلى ئورناشترماو، يالقاولق، ،بوش واقتتارن عەيبەت مۆيلەو، ھاعذ سەينەو مەنەن ئوتكەرو كووك ئشتەردە عائيلە ،تۆرموشن بۆذوعا سەبەب بولا تنىشرگە يارامى. ،شول ئارقالا ئيرذەرى مەنەن ئايرلشقان قاتنداردا كوب.

ئەگەردە ئىبتەشنى ئشتەن ئارب قايتقان ساقتا، بر قاتندك ئۆيى توذەن بولسا، عبرتـكلەى ئىذەن ئورتاھندا ياتسا، بالالاھنك ئىـذوذەرى بويلاب قاتق ئاعب تۆشكەن، كولـلەكنەرى قايشلاب قاتقان بولسا، يتمەھە ،ئول ئاشنى‌لا ئرەتلب يشررە بلمەھە، ،بل قاتن مەنەن دونيا كۆتو، حوزالقنى كوتەرو ئەلبەتتە قيين بولاساق. مەنداى تەرتيبھذ بر ئۆيذە ئارعان ئارگانىزمنى يـال ئىتترب بولماى.

ئارعان مىنوتتاردا بربرمن ئاگلاشا ئالماعان، بربرەھنك ئاورلق، يىگللكتەرن ئورتاقـلاشرلق ئىبتەشلك تـوبعەنى بولماعان ئير مەنەن قاتـن ئاراھندا نيندەى ياقن دوسـلق بولين‌دا. نيندەى كوگللى عائيلە ،تۆرموشى توذى ئالمندار ئالار؟!

ئشونك ئۆسۆن ئاۋلداردا قاتنقنذار سابرانىيالارندا داكلات ياساعاندا ھەم ئالارمەنەن ئەڭگەمەلەر ئوذذرعاندا منا ،بـل ياقتا، تۆرموشنك ماتور كورنشنەرى ئاراھندا قارا تۆمان ،بولب تۆرعان ،بـل ئس يۆشرەس بـۆر كارتينالارعا نعتراق ئىعتيبار مەنەن قاراب، بارھن ئاسق كورھتو، ،ئوشو يەمھذ كورنشەرذى بۆتنرو سارامن كورو، بذدك ،خور بوسنبذ بولرعا تنيش.

ھەر واقت حۆقوق، حۆقوق تيب لعرداو دار ،ئوكشلى ھـۆذخومتەلەر بيرمەى. يەلـكى حۆقوقتان تلىشنسە فايذالانا بلو ـ ئەذ، ،شول ئاورولاردى داۋالاو، ،تۆرموشنى ئەذە ،شول ـرك نيگذذن تاذارتو مەنەگننە بولاـاق ئيكەنن حەترذەن بر ،مينوت سعاررعا ياراماى.

قاتنقنذار ئاراھندا ئشلەوگە ئوقوسنلار ـ ئىنذدا ھالقن قاراى.

كوب ئاۋلداردا قالاتان ئوتب قاينوسى كوبكنە قنذاردك ئوذذەرن ئـرى ئۆتوذارى، قاتنق ئشنە قاتنايماى ھامان ئالانى‌ ماقتاب، ئانك كينو، تياترذارن ھـاعنب يـۆرودەرى، ئاۋل ،تۆرموشن ياتھذنوذارى توراھندا كوبكنە موذذەر ئىشنتلە، ئەگەردە ئاۋلدك قارا، توبەن تۆرمنشتنان كۆلو ئورننا ئۆيرەتو، ئاگلاتوذى ئالعا قويعالار، وەت. بـنذدك ئوقوسنلار ئاۋلعا يۆذ مەنەن قاينب، ئۆذ يورستـارن ئونتيـندەر بيت، تيبەر ئىدك.

سونكى ئاۋلعا قاينب ئۆرە قاتب يۆرگەن ئوقوسنلاردان كيلەسەكتە ئەللە نيندەى‌ئش كۆتب بولماى.

ئاۋلدك ئش مىتودى ئوذئنە باشقا.

بنذدك قايەى بـر ئىبتەشتەر ئاۋلدارعـا

Пролетарии всех стран, соединяйтесь!

Адрес :

Вол. Дер.

фам. Имя

Волостная почта должна заполнять полностью.

یل نومیرذا:

موعش پراۋاکاتسیاهندا سهویت ئاولداری نی ئوینه، بذ هور واقت ئوذر ئوۇرعا تلیشبذ. حذمهت ئیبهلهری هاق بولرعا تئیشتهر. ئاولدارذا پارتیبا هوم کاسامول ئاذن - قئذار ئاراهندا ئشلهوده‌گی یئشهلکهنر، ئاول حوۋلهی کاپیراتیبفتارن نئمئو کهره‌ك.

№ 68

ئیبون 17 یوما 1927 یل

ئایرم نومیری 5 تین.

گهزیتهنك حاقی.

«باشقورتوستان»

بر آیعا 30 تین

3 آیعا 85

یارتی یلعا 1 - 60

بر یلعا 3 - 40

ئیدارا هوم کانتورانك ئادریسی.

Уфа. ул. зенцова №26

„Башкртстан„

ۋ.ك.پ.(ب) نك باشقورتوستان ئولکه کمیته‌تی هوم باشقورتوستان ئوذهك باشقارما کمیته‌تی گهزیتهنی.

Орган: Башобкома В. К. П. (б) и Ц. И. К. а А. Б. С. С. Р.

ئیعلان حاقی.

پیتیت یولیندا ئاذانقی بیتته 30 تین، برنسی هوم ئورتابیتتهرده 60 تین، سیت ئالایعلانداری % 100 ئارتق.

کانتوراهم ئیدارانك تیلیفون نومیری 283

بتوه دونیا پرالیتارداری برلهشگلا!

باشقورتوستان

Başqortostan

مانارحیست کاۋیردا فهوفولعادا سوت ئالدندا.

موکدینسلهرذئ سافتاری هوتئله، حور بولب ییگلهلهر.

ئوحان حوکومهتنه قارشی یالعان ئهکیبهت تاراتوعا ترئشالار. سهویت گراۋدانداری‌نئك ئشن تیکشرو تهمام بولدی، حوکومهگه بیرولدی.

رهکئن بر کئرو کهمیتهنی قتای ماگازین حذمهتسئلهرئ پرافسایوزن، نانکین حوکومهتنه قارشی ئش یوردنه، نیب تاراتئن.

حونان حوکومهتی واقتلسا هاقلانا.

حانکاو. 15-ئیبون. گامیندان یتهکسئلهرئنك چین-چژائو ذاعی کانفیرینسییه‌گه کیتهر ئالدئنان گامیندان پارتییه‌هئنك ئوذهك کهمیتهتی، ئوذهك کهمیتهتنئك حونان ئولکه‌هئده بولعان حهل ئایقانی مئهن کورگهن سارامی تورامندا بلدرو تاراتئن.

ئاندا بلای تیبله:

کیلهمهکته تیکشرو ئشن ئالب بارو ئوسون واقتلی ئرهشته حذرگی ئوحان حوکومهتن هاقلارعا، ئوحان ئولکهمنده‌گامیندان هوم ئشسن-کرهستیبهن‌ئوبوشمالاری‌ئوبوشترعا، حونان ئولکهمنده بوذه عهسکرذهر گینیرال چو-ئو-لهن هوم حونانئك گامیندان ئوذهك کهمیتهتنه بهرلگهن ئایرم دیلیگاتسییه‌گه بوی هئنا.

عهسکریذهر مئهن کرهستیبهنلهر سایوزئ ئاراهندا بولعان قوراللی نارئش بوئترگه تئلیش هوم حونان حهلی تورامنداعی مهسئهلهنی حهل قیلر ئوسون ئایرم کهمیسییه بیلدهلهنه.

هوعش یتهکسئلهرئ کانفیرینسییه‌هئ تورامندا.

شانحای، 15 - ئیبون. «دژهنال ئوف کامیرس» ئیسمنده‌گی قتای گهزیتهمی، هوعش یتهکسئلهرئنك چین-چژائوذا بولعان کانفیرینسییه‌هئنك هوذومهن بائب سنعاردی. ئاندا:

-فین-یوی- مئهن ئوذن ئوحان حوکومهتی باقلی ئیتب ئیعلان ئیتتئ هوم ئاکا چان-کای-شیعا قارشی کورهشته باردام ئیتمهسهگن بلدرذی، تیبله.

یاپون گینیرالی یا - مان - شی پیکینده.

شانحای، 15- ئیبون. درهیتره حهبهر بیره:

- یاپونییه گینیرالی یا - مان - شی پیکینعا کیلدی...

ئولکهمنده ئشسن - کرهستیبهن ئوبوشماسی هوم کامهونیستار پارتییه‌هئنده ئیرکن یهشاو، ئشسن - کرهستیبهن گوارداسیاهمنئك قورالداران قایتارب بیرو هوم کیلهمهك ریاکسیبونذای کونترلشتهرذهن هاقلانو ئوسون کرهستیبهنلهرذئ قورالاندئرو تورالارندا دیکریت سنعارعا تئیش

گامیندان پارتییه‌هئ ئوذهك کهمیتهتنئك یل تنقدیملهرگه یاواپ ئهلی یاۋلانی بوق ئلعهن مهعاومهتهرگه قاراعاندا گامیندان پارتییامی کامهونیستار پارتییه‌هئ ئوذهك کهمیتهتنئك یل تنقیدلهرن ئوتهودئ مۆمکین تابهای.

موکدینسلهر حور بولب یگلدئلهر.

حانکاو. 15-ئیبون. حینان ئولکهمنده، موکدینسلارذئ تار-مار ئیتکهندهن هوك عهسکرهرذئ قاباتئان ئوئوشتئرو ئشن بارا. حینانداعی هوعشتا کوب تان قوبلدی. حانکاو گوسپیتالی یارالانعان هالداتار مئهن تولی. یهمهعهتسئلك فیکری سهویت قئل حاۋ یهمعییهتئنهن باردام کوته. میللی حوکومهت بیرگهن حهبهرذهرگه قاراغانتان، نانکین ئورگهنده کوسلی کورهش ئالب بارو ئوبیندا.

گامیندان یول باشسئلارئ هوم گینیرال تان-شین-چی یل قاراش مئهن کیلشهلهر.

پیکین هوم نانکینعا هوژومدئ دهوام ئیتترر گه.

حانکاو. 15-ئیبون. هوکهئ کوندهرده، میللی ئارمیسی‌نئك حینان ئولکهمنده یکب سئعووی شهره‌فئنه ئوسان قالامندا دور میتینگلار یواب ئوتئتی. قابول ئیتلگهن رهزالوتسییهلهرده توبهنده‌گی ئالابئار کورهتئله:

- ریاکسیبه‌نیرذاردئ تار-مار ئیتب ئیلدئ بر کئتو بوذنئهن نانکین هوم پیکینعا هوژومدئ دهوام ئیتترر گه.

چان-کای-شیعا قارشی ئیکسپیدیتسیه یبهرر گه هوم یاپونییه‌نئك قتایعا عهسکر یبهرونه کوسلی پرانیست بیهرو گه.

کاۋیردانئك ئشی فهوقلعادا سوتتاقارالا باشلانی.

ۋارشاو. 15 - ئیبون. ئیبهئش ۋایکوفنی ئاتوسی یهش مانارحیست - کاۋیردانئك ئشی 15 - ئیبون ئیرتهن سهعهت ئوندا، فهوقلعاده سوتتا قارالا باشلادی...

بوییك شیعارنبذان سیتکه تایپلماید.

(ۋایکوف فبرنده مهرکهز کهمیتهت ئیسمئنهن ئیب. بوحارینئك موپلهگهن موذدهرئ. قئقارتئلب ئالئنا.)

موعش پراۋاکاتسییه‌هئنه سهویت ئاولداری نی ئویته.

قتایدا هوکمی حالهر.

قتای کام پارتییه‌هئنك ئوذهك کهمیتهتی تهقدیمی.

حانکاو. 15 - ئیبون. قتای کامونیستار پارتییه‌هئنك ئوذهك کهمیتهتی، حینان ئولکهمندهگی حذرگی ئهحوال تورامندا گامیندان پارتییامئنك ئوذهك کهمیتهتنه حاث مئهن مۆراجهعهت ئیتتی. حاتتا بلای تیبله:

- پارتییه‌نئك ئوذهك کهمیتهتنئ کونتر ریۋالیۋتسییه‌نی باتار ئوسون توبهنده‌گی سارالارذی کوروذی تهقدیم ئیته:

- میللی حوکومهت، چانشالاعن بولا کهمیتهتن کونتر ریۋالیوتسیبونلای تیب ئیعلان قلو، هالداتلارذئ یل کهمیتهتنی تاراتوعا ساقرو، کهمیتهتنی قووب ئانك ئورننا پرالیتسیبالنی حوکومهت تئذو، تیذ، کونده کاراتیلنای ئیکسپیدیتسییه یبهرب ئانداعی بولانی باتو، ئورنداعی یالمان گامیندان کهمیتهتن تاراتب ئانك ئورننا یاگانی تهعیبلهو، حینان...

حذمهت ئیبهلهری هاق بولرعا تئیشتهر.

(موعش هوم دیگگل ئشتهری حالق کامیساری ئیب. ۋاراشیلف ریوۋئهن)

دوشماندارذئك پراۋاکاتسیاهی بارب سقمانئ.

بریتانیبا (ئانگلیبا) حوکومهتی بوته کوسی مئهن بذذئ هوعشقا ئیلتب کترگه ترشا...

هولك بذذئك ئششدهر نی حالده تورا؟

تاش ماکئلیدار باتکوسیتتلار.

ۋوز دارعا ئۇقۇسىلار قابول ئيتو شارتتارى.

قايذا نيندەى ۋوزدارعا ئينەرگە مۇمكين.

ر. س. ف. س. ر. ذلك ۋوزدارى ئوقوسلار ئالو ياعى مەن، بيلدەلى رايوندارعا بولنعەلەر. هەم هەر بر ۋوزعا بيلدەلى رايوندا يەشەگەن گراژداندار ئالنعالار. بۇنە ئرەسەى دەومەلندە ئەهەمييەتى بولعان قايى بر مەسكەو هەم لينينگرات ۋوزدارلعنا ر س ف س ر ذلك تەعلە نيندەى يىرلەن ئوقوسلار قابول ئيتەلەر. ,بل ۋوزدار رايونعا بولنمەيتەر.

رايونعا بولنمەگەن ۋوزدار:

ئا ئرى سەناعەت تيحنيكەهى ۋوزدارى هەم فاكولتيتتارى.

1 مەسكەو بوعارى تيحنيكا يۇرتى (ميحانيكە ئيليكترو-تيحنيكە هەم ئينژينيرلق فاكولتيتتارى)

2- مەسكەودەگى ترانسپورت ئينژينيردارلنك ئينستيتوتى (قۇرى هەم هو بولدارى، ئيكس-بلاتاتسييە هەم тяговой فاكولتيتتارى).

3 - مەسكەودەگى گورناى ئاكاديمييە (تاو رازۋيد كاهى، گيىالوگييا رازۋيد كاهى هەم ميتاللورگييە فاكولتيتتارى).

4 - مەسكەو ئاۋل حوۋالنعى ئينستيتوتى (ئيليكترو سەناعەت تيحنالوگييە فاكولتيتتارى)

5 - 1 نسى مەسكەو دەولەت ئونيۋيرسيتيتى (فيزيكا-ماتيماتيكە فاكولتيتى).

6-مەسكەو توقو ئينستيتوتى

7- كاليىنين ئيسمندەگى لينينگرات پاليتيحنيكە ئينستيتوتى (ئينژينيرلق، ميحانيكە، ئيليكترو-ميحانيكە، فيزيكا-ميحانيكە، ميتاللورگييە، حيمييە كاراب ئشلەو فاكولتيتتارى).

2-نسى مەسكەو دەولەت ئونيۋيرسيتيتى (حيمييە-فارماتسييت فاكولتيتى).

9- لينينگراتتاعى گراژداندار ئينژينيردارى ئينستيتوتى.

10-لينينگراتتاعى ترانسپورت ئينژينيردارى ئينستيتوتى.

-11 لينينگرات تاو ئينستيتوتى (گيىالوگييە رازۋيد كاهى، گورناى هەم گورنا-زاۋوت فاكولتيتتارى).

12- لينينگرات دەولەت ئونيۋيرسيتيتى فيزيكا-ماتيماتيكا فاكولتيتى).

13 - تيحنالوگييە ئينستيتوتى (ميحانيكا هەم حيمييە فاكولتيتتارى).

14-لينين ئيسمندەگى لينينگرات ئيليكتريك تيحنيكە ئينستيتوتى (ئيليكترو-تيحنيكە هەم ئيليكترو-فيزيكا فاكولتيتتارى).

ب- ئاۋل حوۋالنعى ۋوزدارى هەم فاكولتيتتارى:

1-تيميريازف ئيسمندەگى مەسكەو ئاۋل حوۋالنعى ئاكاديميياهى (ئينژينير هەم ئاگرانوم فاكولتيتتارى).

2- مەسكەودەگى بوعارى زاۋاتيحنيكە ئينستيتوتى.

3- مەسكەو ميژا ئينستيتوتى (ميژا ئۇتو -گيىادىز فاكولتيتتارى).

4- لامانوسوف ئيسمندەگى مەسكەو ميحانيك ئينستيتوتى، ئرى سەناعەت ئيگن حوۋالنعى فاكولتيتى).

5- كاليىنين ئيسمندەگى لينينگرات پاليتيحنيكە ئينستيتوتى (ئيگن‌مەرىبەلى ئيگن فاكولتيتى).

6-لينينگرات ئورمان ئينستيتوتى (ئورمان حوۋالنعى هەم ئورمان تيحنيكاهى فاكولتيتى).

ۋ-ميديتسينە ۋوزدارى هەم فاكولتيتتارى

1-مەسكەو دەولەت ئونيۋيرسيتيتى (ميديتسينا فاكولتيتى).

2-2 نسى مەسكەو دەولەت ئونيۋيرسيتيتى (ميديتسينا فاكولتيتى).

3-لينينگرات ميديتسينا ئينستيتوتى (ميديتسينا هەم حيمييە فارماتسييە فاكولتيتتارى).

گ- پيداگوگيكا ۋوزدارى هەم فاكولتيتتارى:

1-ك. ليبكنيحت ئيسمندەگى مەسكەو پيداگوگيىە ئينستيتوتى.

2-2 نسى M. Г. У. نڭ پيداگوگيكا فاكولتيتى.

3-گيرتسين ئيسمندەگى لينينگرات پيداگوگيكا ئينستيتوتى.

ئيژتيماعى-ئيقتيسادى ۋوزدار هەم فاكولتيتتار:

1-1 نسى M Г У ذلك سەويت حۇقوقى هەم ئيتنالوگييە فاكولتيتتارى.

2-پليحانوف ئيسمندەگى مەسكەو حالق حوۋالنعى ئينستيتوتى (ئيقتيسادى فاكولتيت).

3-تيميرەزف-ئاۋل حوۋالنعى ئاكاديميياهى (ئيقتيسادى فاكولتيت).

4-مەسكەو سەناعەت-ئيقتيساد ئينستيتوتى (ماتو-سەناعەت هەم ماليىە فاكولتيتتارى).

5-كاليىنين ئيسمندەگى لينينگرات پاليتيحنيكە ئينستيتوتى (ئيقتيسادى فاك.)

6-لينينگرات ئونيۋيرسيتيتنىڭ: 1 يەعرافييە، 2) تل ئۇيرەنو 3) حۇقوق فاكولتيتتارى.

حودوژەستۋا ۋوزدارى:

1- مەسكەو دەولەت كانسيرۋاتورييەهى.

2-مەسكەو بوعارى حودوژەستۋا-تيحنيكەهى (вхутемас) ئارحيتيكتور، ئسكولپتور، ژيۋاپيست، توقو، پاليگراف، ئاعاس هەم ميتال ئشلەو فاكولتيتتارى).

3-لينينگرات دەولەت كانسيرۋاتورييەهى.

4 لينينگرات حودوژەستۋا-تيحنيكە ئينستيتوتى.

باشقۇرتۇستان نيندەى ۋوزدارعا بركتلگەن؟

ئا-ئرى سەناعەت تيحنيكاهى ۋوزدارى هەم فاكولتيتتارى:

1-مۇيرداوفسكى‌ذاگى ئورال پاليتيحنيكە ئينستيتوتىنڭ بۇتە فاكولتيتارى هەم 2- قازان ئونيۋيرسيتيتنڭ فيزيكا-ماتيماتيكا فاكولتيتنا.

ب-ئاۋل حوۋالنعى ۋوزدارى هەم فاكولتيتتارى:

1 قازان ئاۋل حوۋالنعى هەم ئورمان ئينستيتوتى (ئاگرانومييە هەم ئاعاس فاكولتيتتارى) هەم

2-سامارا ئاۋل حوۋالنعى ئينستيتوتنا.

ۋ-ميديتسينا ۋوزدارى هەم فاكولتيتتارى:

1 قازان ئونيۋيرسيتيتنڭ ميد فاكى.

2-ساراتوف ئونيۋيرسيتيتنڭ ميد فاكى.

د-پيداگوگيكا ۋوزدارى هەم فاكولتيتتارى:

1-قازانداعى شەرق-پيداگوگيكا ئينستيتوتنا.

عەريزا توبەندەگى داكومينتتار تركەلرگە تيش.

1) نيسە يەشتە ئيكەنلكنى كورەتكەن داكومينت (ئينوسنڭ يەشى 17 دەن كەم بولرعا تيش توگل).

2) مەعلومەت توراهندا (ئەگەر عەريزا بيروەى برەى تورلى ئوقو يۇرتن بۇترگەن بولها)، (,بل موذذەن ۋوزعا ئينوسنلەرذەن مەعلومەت توراهندا نقلى داكومينت تالاپ ئيتلە ئيكەن تيگەن مەعنە ئاڭلانماهن. ۋوزعا، ئوقو يۇرتن بۇترو-بۇتورمەوونە قاراماستان، هەر كم ئالنرعا مۇمكين. بارى ئانڭ ۋوزعا ئينوئوعون يتەرلك ئەذرلكى‌گنە بولهن).

3) ۋوزعا ئينوگە قاماساولاعان ئاۋرودار منەن ئاۋرماو توراهندا تانلتما.

4) ۋوزعا ئينوسنڭ ئوذنڭ هەم ئاتا-ئەسەلەرنڭ ئيجتيماعى حەلن كورەتكەن دوكاميت.

5) ئەگەر عەريزا بيروەى كامانديروفكا منەن يەبەرلگەن بولها، تيشلى ئويوشمالاردان كامانديروفكا تانتماهى (,بل رابفاك بۇتروسىلەرگە هەم شەرق ياكى توبەن مەدەنييەتلى ميللەتتەرگە شولايوق سايوز يۇمهورييەتتەرلنە قارانلب، ئەيتلە).

6) كورەتلگەن فورما بوينسا تولترلب، تيشلى ئويوشمالار تارافنان تاسدىق ئيتلگەن ئانكيتا.

7) 2 دانا فوتاگرافييە كارتوچكاهى.

8) ۋوزعا ئينوسنڭ ئوذى تلەگەن بونەن تورلى دوكامينتتارى (ئوقو ياكى يەمەعەت

ۋوزعا ئينوذە قاماساولاعان ئاۋرودار تلمەهى.

1) كوح ميكروبتارى (палочки) تابلعان ئويكە توبير كولييزى.

2) يۇعۇشلى مينگەلەرى بۇترامەتتەن ئلك ميفليسنڭ يۇعوشلى دەورى.

3) يامان قوتر (проказа) هەم تەنلڭ ئاسق ييردەرلنە يەرەهەتلەنب تۇرعان تيرى توبير كولييزى.

4) هۇيەك هەم بينذەر توبير كولييزى.

5) يامان شششەر.

6) تيرى ئاۋرودارى: ئا) تاذ هەم تۇذەلگەنگە تيكلم باشتاعى، ئيبەك هەم تەندەگى قرققس ليشاينڭ تورلى كورنشتارى؛ ب)تەنلڭ ئاسق ئورندارندا بولعاندا هەم بيك تق يەيلگەندە ياكى ئوترعا قيينلق كيترگەندە هەر تورلى يۇعۇشلى بولماعان تيرى ئاۋرودارى.

7) يۇرەك ئاۋرووى (порок сердца).

8 - بەول تۇتماوعا سەبەب بولا تۇرعان، بەول ئاعزالارى ئاۋرووى.

9 - ئاۋر فورمالاعى يۇيرەك ئاۋرووى.

10 - ئيكى قولاقتالا هاگەراولق.

11 - كوذ‌ئاۋرودارى: كوذ ئالماهن ئشقب تورولق ئرەوشنە قاباقتارذڭ يۇگەرلەنووى هەم بيك تق ئاذعان تراحوما (دارولاب بۇترمەتتەن ئلك).

12 - روحى ئاۋرودار.

13 - ئاۋر فورمالاعى نيرۋا ئاۋرودارى: يش بولا تۇرعان هوعلما ئاۋرووى.

14 - كۇسلى ئرەوشتەگى نيرۋا ئاۋرودارى.

ۋوزعا ئينوسنلەرذڭ ئانكيتاهى توبەندەگى هوراودارعا ياواپ بيررگە هەم ئوشوندای كورنشتە تۇۋذلرگە تيش:

ۋوزدارعا ئينوسنلەر ئۇسۇن ئانكيتا.

1) فاميلييەهى، ئيسمى، ئاتاهىنڭ ئيسمى.

2) ,يەنسى.

3) توعان ,يلى.

4) ميللەتى.

5) ۋوزعا نيسەنسى قابات عەريزا بيرە.

6) عائيلە حەلى (ئوذ قاراماعندا تۇرعان عائيلە هانى).

7) هۇنەر هەم ئيحتيساس.

8) نيسە يل، ئاى، كم بولب قايذا هەم نيندەى پرائيزۋودستۋالا ياكى ئوچريژدينييەلە ئشلەننگن هەم ئشلەيهن.

9) ئاتا- ئەسەگەذڭ ئيجتيماعى حەلى (ئشحى، كرەستييەن، حذمەتسى، ساۋدەگەر، تواق‌هۇنەرسى هەم باشقالار).

10) نيندەى پرافسايوزدا قاسانان بيرى تۇراهڭ؛ بيليت نوميرى.

11) عەسكەرىلك حەلڭگذ.

12) مەعلومەت (دۆيم هەم مەحسوس ئوقو يۇرتندا نيسە سينف بۇتوردڭگذ؛ ئوقتعان مەكتەبڭگذذڭ ئيسمى).

13) هەر واقت تۇرعان، يەشەگەن ئورنڭگذ.

14) كم تارافنان يەبەرلگەنڭگذ (كامانديرفكا منەن يەبەرلگەندە).

15) نيندەى سەياسى فيرقەلەرذە تۇرذڭگذ.

16) حەذر فيرقەلە توراهڭگذمى فيرقەگە ئينگەن يل هەم بيليت نوميرى.

17) ئاتا، ئەسەلەرذڭ ماڭدى ياقتارى.

18) نيندەى سريەستۋا منەن يەشەيهڭگذ هەم حذمەت بوينسا هذذڭ ئالعان ئاكلاڭگذ؟

19) ئادريس

قولتامعا. (ئانكيتا تونوروسنڭ)

يەبەرلگەن كشنلەرذڭ ئانكيتالارى، يەبەروسى ئويوشما تارافنان دۇرتلەنە. دۇرت ياواپ بيرمەوسلەر مەسئوليەتكە تارتلاساقتار.

ئيتو ئۇسۇن بيرلگەن عەريزالار، عەريزا بيروسنڭ ئوذ قولى منەن بيرلرگە ياكى پوچتا ئارقلى يەبەرلرگە تيش. پوچتا منەن يەبەرلگەن واقتتا بارلق ماتيريالدار زاكازنوى ئرەوشتە، دۇرت كورەتلگەن ئادريس هەم ئيكى 8 ر تيننڭ ماركا كونۋيرت منەن يەبەرلرگە تيش. ۋوزعا ئالو كاميسسييەهى، عەريزا كيلگەنەن باشلاب 10 كون ئسندە، عەريزا بيروسنڭ هذناو ئشنە قوينلو -قويلماون هەم هذناوعا قاسان كيلب يتوون كورەتب حەبەر ئينەرگە تيش.

مەسكەو هەم لينينگرات ۋوزدارنا كررگە تلەوسلەر، ئالارذڭ ئالو كاميسسييەلەرنە، يرنسى ئيبولدەن 15 نسى ئيبولگە تيكلم واقت ئسندە عەريزا بيررگە تيشتەر. ,بل ۋوزداردا هذناو واقتتارى 15 نسى ئيبولدەن 5 نسى ئاۋەستقا تيكلم بولب. ,بل واقت ئسندە بيلدەلى كوندەر تەعيين ئينوذى هەر بر ۋوز ئوذى ئشلەى. مەسكەو منەن لينينگرادتان باشقا قالالارداعى ۋوزدارعا هەم مەسكەو منەن لينينگراتتاعى حودوژەستۋا ۋوزدارنا ئينەرگە تلەوسلەر، ئول ۋوزدارعا 1 نسى ئيبول منەن 10 نسى ئاۋعست ئاراهندا عەريزا بيررگە تيشتەر. ,بل ۋوزداردا هذناو واقتى 15 - 25 ئاۋعست كوندەرندە بولر. بوعارلا كورەتلكەن واقت ئسندە بيرمەگەن كشنلەرذڭ عەريزالارى قابول ئيتلمەت.

ئونكەن يلدارداعى كوۋك، 27 نسى يلدالا، ۋوزدارعا برنسى نەوبەتتە ئشسى هەم كرەستييەندەر هەم ئالارذڭ باللارى ئالنعر. نيمەڭ ئالعان واقتتا سينفى هايلاو ياهالر. رابفاكتاردان، ئافتانومييەلى يۇمهورييەت، ئوبلاست هەم گوبيرنالاردان رازۋيرسكا تەرتيبى بوينسا كامانديروفكا منەن يەبەرلگەن كشنلەرگە سينفى هايلاو ياهاو، كامانديرۋاڭ ئيتكەن ئويوشمالارذڭ ئوذذەرى تارافنان ئشلەنە. شولاى بولهالا ۋوزدار يانداعى ئالو كاميسسييەلەرى، بوعارلاعى ئويوشمالاردان يەبەرلگەن كشنلەرذڭ سينفى يەهەتتەرى سينفى هايلاو ئشنە تولى ياواپ بيرمەگەن واقتتا، ئالارذى، كيرى قايتارا ئالالار.

كامانديروفكانان ,تش، توراتان-تورا‌ۋوزعا ئينەرگە تلەوسلەرگە سينفى هايلاو ياهاو ئشن ۋوزدارذڭ ئالو كاميسسييەلەرى ئوتكەرەلەر، بيلدەلى قارارى بوينسا، دەولەت ئوچريژدينييە هەم پريدپرييەتييەلەرندە حذمەت ئيتوسى يوعارى مۇتەحەسسيس كشنلەرذڭ باللارى، 1927 يلدا ۋوزعا ئالنودا ئشسى هەم كرەستييەن باللارى منەن بر تيگذ هانالار. ,بل ئارتقلى توبەندەگى مۇتەحەسسيسلەر كاتيگورييەهنە بيرئلر:

1) عيلمى-فەننى ئشسلەرگە؛

2) پرافسايوزدا ئاعزا ,بولب تورووسى ئينژينيردارعا؛

3) يتر هەم ئورمان سايوزندا ئاعزا ,بولب تورووسى ئاگرانومدارعا، ۋيتيرينار، ۋراچ، ليساۋود، يتر تۇذوسلارگە؛

4) ميديكاسانترود سايوزندا ئاعزا ۋراچدارعا؛

5) I-II نسى باتقس مەكتەبتەر، 7 يللق مەكتەب، هۇنەر مەكتەبتەرى، ۋوز، تيحنيكوم هەم رابفاك ئوقتوسلارنا.

قابول ئيتوذڭ بارلق ئشى منەن، ۋوزدار ئرگەمندەگى ئالو كەميسسييەلەرى بولابلاستلق ئيتەلەر. لينينگرات هەم قازان ۋوزدارنڭ ئالو كەميسسييەلەرى ئوستنەن شيكايەت ئينەرگە تلەگەن كشى، شولوق ۋوزدار توراهندا ناركامپروس وەكيلدەرنڭ ئاپيللاتسييە كاميسسييەلەرنە مۇرەژەعەت ئيتە. شيمالى كافكاز، سيبر، هەم براق شەرق ۋوزدارى ئالو كاميسسييەلەرنڭ ئوستنەن شيكايەت ئينەرگە تلەگەن كشنلەر، شول ئۇلكەلەرذەگى مەعارف شۇعبەلەرى ئرگەمندەگى ئاپيللاتسييە كەميسسييەلەرنە مۇرەژەعەت ئيتەلەر. يۇمهورييەتنڭ بوتەن ئورندارنداعى كەميسسييەلەرذڭ ئشنەن شيكايەت ئينكەندە، گلاۋپرافوبر ئرگەمندەگى مەركەز ئالو كەميسسييەهنە توراتان-تورا مۇرەژەعەت ئينەرگە كەرەك. ئاپيللاتسييە كەميسسييەلەرنڭ قارارى قەتعى قارار ,بولب، ئانڭ ئوستنەن يوعارعا شيكايەت ئيتلمەى.

يوعالتقاندار.

مەهەديىق ئەحمەت. تاو ئشسلەرى سايوزنان ئالعان 841،715 نوميرلى ئاعزالق بيليتى.

مەحەمەديانى مەعفور. 3437 نوميرلى ئاقسا ئالا ئۇرعان ئالون هەم تومەس ۋولبلشقارما هنان ئالعان ئيكى ئات كارتوچكاهى (نوميردارن بلمەى).

كەريمى مەحەدرەحيم. دايريژيوناى كارتوچكاهى هەم تانقلق‌قاعذى، شولايوق ميتريكە تسپرانكاهى. (نوميردارن بلمەى)

ئارتتا قالعان ميللەتتەرذەن ۋوزدارعا ئوقوسىلار يەبەرو ئۇسۇن باشقۇرتۇستان مەركەز كەميسسييەهى تۇذو تۇراهندا

تەعليمات.

1) ئارتتا قالعان ميللەتتەرذەن ۋوزدارعا ئوقوسلار يەبەرو هەم ناركومپروسنڭ پرافشكولالارنا يەشتەرذى ئالو ئشن باشقارو ئۇسۇن مانسپروف ئرگەمندە باشقۇرتۇستان مەركەز كەميسسييەهى تۇذۇلە.

2) كەميسسييەگە: 1) ناركومپروستان ماتسپروف مۇديرى هەم ئانڭ ئورنباسارى، 2) ئابكوم، 3) پرافسايوزدار سەويتى، 4) ئۇۋاق ميللەتتەر سەويتى، 5) قاتنقذ بولكسەهى، 6) عەسكەرى ۋيدۇمستۋا وەكيلدەرى ئاعزا بولب كرەلەر.

3) كەميسسييە ۋوزدارعا ئوقوسلار يەبەروذڭ بارلق ئشتەرن برلەشترە.

4) كەميسسييەلە 5 كشى بولعان واقتتا ئانڭ هەر بر قارارى مەزبورى هەم قەتعى بولا.

5) كەميسسييە 10 نسى ئيبولدەن باشلاب ئشكە توتونا.

ۋوزدارعا باررعا تلەوسلەر، يوعارلا كورەتلگەن دوكامينتتەرذى قوشب، قايهى ۋوزعا، نيندەى فاكولتيتقا تلەگەنن ئاسق كورەتب ئالدان عەريزا بيررگە تيشتەر.

ئيشكەرمە: دوكامينهڤ بولعان هەم دوكامينتەرى تولى بولماعان عەريزالار قارالمايذار. لينينگرات هەم مەسكەو ۋوزدارنا تلەوسلەر 5 نسى ئيبولگەتيكلم باشقا قالالارداعى ۋوزدارعا تلەوسلەر 1 نسى ئاۋعوستقا تيكلم عەريزا بيررگە تيشتەر.

قايهى بر ۋوزداردا ئورندار بيك ئەذ شونڭ ئۇسۇن ئەگەر بر ئورنعا عەريزا بيروسەلەرذڭ هانى ئارتق كوب بولها، كەميسسييە ئالارذى ئيكنسى ۋوزدارداعى بوش ئورندارعا يەبەرە ئالا. عەريزا بيرگەن واقتتا ئينەرگە تلەگەن ۋوزدى كورەترگە كەرەك. شولايوق برنچنە ئورن بولماها ئيكنسينە بولوون كالدندا تۇتب، ئيكنى ۋوزدڭ برنچنە كررگە تلەوذى بلدررگە كەرەك.

رازۋيرسكا بوينسا بيرلگەن ئورندارعا ئيكنشەر كانديدات ئالنعر. هذناو واقتتا شولارذڭ قايهى مۇوافيعراق بولها، شونهن يەبەرلر.

كەميسسييەنڭ ئالووى منەنگنە ۋوزعا كينگە ئستيپينلييە بيرلمەى. ,ئول ۋوزدار ئرگەمندەگى كەميسسييەلەر منەن بيلدەلەنە قابول ئيتلگەن كشنلەرذڭ بول راسحوتتارلك، هذناو واقتندا يەدەرلك ئاقسانى ئەيبرذەرى، ئسكى ,تشقى هەم ئاياق كييمەرى بولرعا تيش.

باشقۇرتۇستان يۇمهورييەتندەگى مەدەنييەتتە توبەن ميللەتتەر ئۇسۇن ۋوزداردا نعتلعان ئورندار رازۋيرسكاهى.

1 - مەسكەو بوعارى تيحنيكە ئوقو يۇرتنا	1 ئورن.
2 - لينينگرات تيحنالوگييە ئينستيتوتنا	1 «
3 - « پاليتيحنيكە «	1 «
4 - تومسك تيحنالوگييە «	1 «
5 - مەسكەو ئاۋل حوۋالنعى ئاكاديميياهنا	1 «
6 - « ميژا (Межевой) ئينستيتوتنا	1 «
7 - لينينگرات ئاۋل حوۋالنعى «	1 «
8 - « ئورمان «	1 «
9 - « ۋيتيرينار «	1 «
10 - قازان « «	1 «
11 - « ئاۋل حوۋالنعى «	3 «
12 - ساراتوف ۋيتيرينار «	2 «
13 - « ئاۋل حوۋالنعى «	4 «
14 - 2 نسى M. Г. У. نڭ پيدفاكنا	2 «
15 - گيرتسين ئيسمندەگى لينينگرات پيداگوگيكە ئينستيتوتنا	3 «
16 - قازان شەرق پيداگوگيكە ئينستيتوتنا	12 «
17 - ساراتوف ئونيۋيرسيتيتنڭ پيدفاكنا	8 «
18 - 1 نسى M.Г.У. نڭ ميدفاكنا	2 «
19 - 2 نسى M.Г.У. نڭ ميدفاكنا	2 «
20 - لينينگرات ميديتسينا ئينستيتوتنا	1 «
21 - « « بلمەن «	1 «
22 - قازان ئونيۋيرسيتيتنڭ ميدفاكنا	4 «
23 - ئومسكى ميديتسينا ئينستيتوتنا	5 «
24 - 1 نسى M.Г.У نڭ حۇقوق فاكولتيتنا	1 «
25 - پليحانوف ئيسمندەگى حالق حوۋالنعى ئينستيتوتنڭ ئيكانوم فاكولتيتنا	1 «
26 - كاليىنين ئيسمندەگى لينينگرات پاليتيحنيكە ئينستيتوتنڭ ئيكانوم فاكولتيتنا	1 «
27 - ساراتوف ئونيۋيرسيتيتنڭ حۇقوق فاكولتيتنا	2 «
28 - لينينگرات كانسيرۋاتورييەهنا	1 «

بارلەى 65 ئورن

مەعارف حالق كاميسارى: عيسمەتى.

ئۇفۇلەگۇندەلك واقيعالار

* ئۇلى ئوسول ئورامى №24 يۇرتتا تۇرووسى باراۋيكوف ئينرگەنسە ئسكەندە ئوراما ياتب يۇقلاعان. ئانڭ كتەمنەن ئاقساهن هەم ,براۋنينگە لهن ئورلاب كيتكەنەر.

* ئورتا تراكتاۋاى ئورام №39 تۇرووسى ئ. كاپيلمەنكە پوشكين هەم تراكتاۋاى ئورام مۇيوشندە هۇژوم ئيتب بساق منەن قولن يارالاعاندار.

* تيليگراف ئورامى №39 يۇرتتا تۇرووسى بۇ. پاپيرنيىنڭ تذرە ئۇرامن ئالب ئسكە ئيذب 400 هوملق نەرثە قاراهن ئورلاعاندار.

* ۋاليىنتينا پيتروۋا ئيگەن بيسە ئيرن كۇنلەب ياتوت باقساهندا يۇرگەن مەلندە ئانا بارانۋا ئيگەن بيسەنڭ 3 بيرندە بساق منەن قاذاعان.

* گيبيرگى ئورامى №3 يۇرتتا تۇرووسى ئ. موحەمقولى‌تارعا يۇقلاب ياتقان مەلندە ۋوردار ئينب 300 هوملق نەمە قارالارن ئورلاب سقوالاردا بۇتە تەمەنلە تابلعان ۋوردار تۇتلماعان.

* بەلەكەى قازان ئورامى 40 نوميرلى يۇرتتا تۇرووسى شەنگەرەى ئيژگيننڭ بيكلى يۇذاعى ئواتب كنيم هالمدارن ئورلاب سقاندار.

* بەلەكەى كوزنيس ئورامى 46 نوميرلى يۇرت ئالدندا 55 يەشلك ئ. ك. پاربوۋ كينەتكنە يعلب ئولگەن.

واقتلى مۇحەررير: داود ,يولتى.

Врнд. отв. редактора Д. ЮЛТЫЕВ.

1927 نسى يلدا ر.س.ف.س.ر. يوعارى ئوقو يۇرتتارنا (ۋوزدارعا) ئوقوسلار ئالو تەرتيبى.

1927 نسى يلدا، ر.س.ف.س.ر. يوعارى مەكتەبتەرنە ئوقوسلار قابول ئينوذە توبەندەگى تەرتيبتەر توبلا: هەر بر ۋوزدا؛ ئا) رابفاك بۇتروسىلەرگە، ب) شەرق هەم دۆيم توبەن مەدەنييەتلى ميللەتتەرگە، ج) سايوز يۇمهورييەتتەرنە (,بل هوگملارنا بر نيسە يۇذ) بيلدەلى ئورندار هاقلانا.

ۋوزدار ر.س.ف.س.ر مەعارف كاميسارياتى كورەتكەن ئورن هاندا‌عنا رابفاك بۇتروسىلەرذى، توبەن مەدەنييەتلى ميللەتتەرذى هەم سايوز يۇمهورييەت كشنلەرن ئالرعا تيشلى بولالار. ,بل تورلاعى كورەتمەهى (قوللانمانى) ۋوزدارعنا توگل، هەر بر سايوز ئافتانومييەلى يۇمهورييەتتەر، ئوبلاستار، گوبيرنالار هەم رابفاكتاردا ئالو. يوعارلا كورەتلگەن توبەكتەر، ئويوشما هەم ئوچريژدينييەلەر ئۇسۇن نعتلعان ئورندار، ئالاردان ۋوزدارعا ئالنناسى كشنلەرذڭ 35-40% تيكلمەن تەعيين ئيتە. قالعان 60-65% ئورندار، رازۋيرسكا هەم كامانديروفكاهذ توراتان-تورا ۋوزدارعا عاريزا بيروسى كشنلەر منەن تولترلا. ۋوزدارعا ئالنو ئۇسۇن ئورت تلمەن، فيزيكا، ماتيماتيكە هەم يەمعييەتتى ئۇيرەنو (обществоведение) دەن ئيمتيحان (هذناو) تۇتارعا توى كيلە. (هذناو پراگرامماهى توراهندا ئالدا كورەتلر) رابفاكسلار بلمى رابفاك بۇترگەن واقتتا هذناذلا. بلاردان باشقالار بارئهنلا، شولايوق كامانديروفكا منەن كيلو-

سنلەرذە ۋوزدارذڭ ئوذندە بلم ياعنان هذنالار حودوژەستۋا ۋوزدارلنا ئينوسنلەر، يوعارلا كورەتلگەن هذناوداردى ئوتو ئۇستنە، ئوذذەرى مايلارعا تلەگەن سەنايع نەفيسە تارماعندا قابيليەتتەرى بارلنعن بلو ئۇسۇن، ئاعنلا ئۇذنەلمە هذناو باتقنس ئوتەلەر. دەولەت ئونيۋيرسيتيتارنڭ فيزيكو-ماتيماتيكە فاكولتيتارنلە هەم كاليىنين ئيسمندەگى لينينگرات پاليتيحنيكە ئينستيتوتنڭ فيزيكو-ماتيماتيكە فاكولتيتنا ئينوسنلەر، فيزيكا هەم ماتيماتيكانان ئوذذەرنە كوبكنە يوعارى بلمدەر تالاپ ئيتلوون حەترذەرنە تۇتارعا تيشتەر. لينينگرات گراژداندار ئينژينيردارى ئينستيتوتنا، شولايوق مەسكەو يوعارى حودوژەستۋالى تيحنيكە ماسترسكوينارنڭ «ВХУТЕМАС» هەم لينينگرات يوعارى حودوژەستۋا-تيحنيكە ئينستيتوتنڭ ئارحيتيكتور فاكولتيتارنا ئينوسنلەرگە رەسمدەن ئۇذنەلمە هذناودار ياهالا.

ۋوزعا ئينەرگە تلەوسى هەر بر كشى، شول ۋوزذڭ ئالو كاميسسييەهنە عەريزا بيررگە تيش عەريزالا ۋوزذڭ قايهى فاكولتيتنا ياكى بولگنەه كررگە تلەگەنلك ئاسق كورەتلرگە تيش. ئەگەر عەريزالا قايهى فاكولتيتقا مۇراعاعلق ئاسق كورەتلمەهە، عەريزا ئيىەهن نيندەى فاكولتيت هەم بولككە قويو حۇقوقى ئالو كاميسسييەهنە بيرلە.

قذل قەلەمدەر بويلاب.

ئاول حەبەرسنلەرى، ئاول قارالنعى ئاتنتا يەشرگەن ئشلكهنلك حوۋامذلق، ئەرەم‌تاماقتارذڭ بسراق يۆذذەرن ئاسالار.

...ەب يوق.مۇگەزەى ييمۇرلە.

ئارابولاق ۋولسى، (ئارعاياش) قونانباى ...يندا باشا حۆكومەتى زامانندا ئوق مالنمان ...22، ئارقنرلنى 9ئارشيلى مۇگەزەى‌بار. ...مۇگەزەى ئۆشۆ كۈنلە هيسبر تۆرلى ،بول ...ماينالانلاى 50-40 لاب يورەنلەرى‌بو- ...رب ئۆلترالار. قايهنىر گراۋداندار كەرەك ...اقا تيب ئالبتا كيتكنلىيتەر. توبەقالايدا- ...كدا بوعالىملاعانى هيبللە منداى ئەذر ...نە، هەم باشقا ماتيريالدارذى تلەمەقالاى ...رب يانقرعانسى بوعارعى ئۇرگندارذان ...ماذ باردام ئالب بولهالا مەكتەب بيناهى ...ۇ نامە ئشلەترگە كەرەك ئيىى.

ئيلىريس نيزامى.

...ال دوكتۇرنان ئوكمانق.

تامبان - تانعاور ۋولسى (تامبان قاناى)، ...دوكتنرى هيسبر واقت ئوذ ئشنلە كوگل ...ئشلەگەنى يوق. كرەئتيەنلەرذڭ يۆرى ...عان ئاورو مالدارندا يارب قارامای ئوذى ...ا كيلترتەلە، تەذلرە ئوتەگلە قاراب دارو ...ب يبەرە. شوعا كورە دوكتۇرذڭ بيرگەن ...وى برذە كيلشمەى، تيب كرەئتيەنلەر ...الار. ئانانبوڭ دوكتۇر ئوذى بيك ئسكنسى ...ن بولعانعا ئايق واقتارن بيك ميرەك ...راتابلا.

«ئيلسن».

...الوك ئۆسۆن بولماهالا، ...مەسيت ئۆسۆن تابالار.

ئونەعول ۋولسى، بايش سيلسەويتلنە قارا- ... مەعبت، بيشەولى ئاولى گراۋداندارى ...موعا تۆشۆرب مەسيت ئشلەتتنلەر. مە- ...ن ئشلب بۆتكەس ،توى ياهاب، 20 سيرك ...گون، 60 سيرك بال ئالب، ،بل توى ئۆ- ...كنە 90 هوم ئراسحوت تۆتۆلعان. شولاى ...بالا ،بل ئاول گراۋدانداری ئوذذەرتنە ...لى ئاول حوزالىمى نالوگن تولەگنلەرى ...هى تۆرلى ئۇرگندارعا عاريزالار بيرەلەر. ...ئيداره: مەكتەبتەرى بار ميكەن ،موڭ؟

...رماندى‌واقهتنئەرەم‌ئيتەلەر.

ئونەعول ۋولسى، (بلاير كانتونى) ئەبو- ... ئاولى هەم دورت، بيش ئاولدى برگە ...، مەحەللى ئەهميەتى بولعان ئۆرمان ...ارلعانى. لەكين ،ئۆشۆ كۆتكە تيكلم ...لدان فايذالانو ئشى ئرەتكە هالنماعان. ... كورشى ماباتار حوتىدارى يەش يو- ...ن هۆيەن ئەرسب، كۆنهاين 15-10بۆك ... تابنا تۆرعاينلار. باشقا ئاولدارذاشولاى ...ب ئيسراف ئيتنلەر. ئەبولەيت ئاولدارى ...رلنە تيگەن ئولۆشتەرن باشقا ئاولدارذان ...ب بيرودەرن هۆراب 26 نسى ،بل ئوق ...ئنجيگە عاريزا بيرگەن بولهالارذا ماماندا ...ب بيرلگەنى يوق.

«ئاولسى»

سيكريتار مۇگەريس تورا- هنداعذنا ئويلاى.

ئارئلان ۋولسى (ئستەرلى كانتونى)، حوذايبيرذين ئاولى حالقى هارق، كەزە، بذاو ئۆسۆن كۆتۈسى يالالعان ماقنا، سەويت سيكريتارى مۇگەريس ئۆسۆن تيب، تگى كۆتوسنەن 2 هوم ئاقسا ئالب، ساماگون ئسكندەر. 150 ماقرم يئردەن ئش ئذلب كيلب، ماق ئورنناب تۆرعان باتراكتڭ واى- بايذنا قارامای مۇگەريس ئسەم تيب يۆرۆگەن ،بل ميكريتارذان نيندەى ياقشى ئش ئۆمۆت ئيتەرگە كەرەك؟

«ئاق ئيذل».

بلاردا مۇگەريستى بيك ياراتالار.

ئوعەۋل ۋولسى، زيانچورا ئاولى سەويتنڭ پرسيدەتلى ئەبوبەكيرى، سيكريتارى قۆتلنبايفتار هيسبر ئش كورەتكەندەرى يوق. ئاولدارعا سەب كيتەلەرذە، قۆرى هيلانب، قوناق بولب يۆرۆرگەگنە ياراتالار، بر كۆن شولاى مەحەدديار ئاولنعا كيلب ۋولباتراچكوم منەن ئۆسەولەب بر كۆتۈسى گە دوگۆور ياذعان ئۆسۆن، تاعنلا بر بنگتكە بولم ئاكتاهى ياذب، يەتيمدەرگە ئاپيكون ئيتب هايلاعاندارى ئۆسۆن شولاردان مۇگەريس ئسب، ئۆرامدا ئوكرب، يرلاب يۆرۆنلەر.

ئاولدا پاۋارناى دروزينالا تۆذۆلمەگەن، ئەگەر ،ئوت سعا قالها، ياۋارعا قارشى تۆرۆرلق بر قۆرال يوق. ساماگونسىلققا قارشى كۆرەشرگە قارار سعارعان بولهالارذا بر ئش كورهەتمەتنلەر. پرسيدەتيل ئوذى شولايتب ئسەرگەگنە ئذلب يۆرۆگەس، ئانڭ منەن كم كۆرەشەن ئيتەى.

«كرەئتيەن»

«ئت هيمرهە ئيتەهن تشلەى»

پلاير كانتونى، هابر ۋولسى بورس شيركەتى لادكامندا پربكاشيك بولب تۆرعان بيكبوف وەلى‌ئەحمەت يىعا حەتلم ياقشذمنا ئشلاب كيلە ئيتى. حەذر سيت ئاولدان كيلگەن كرەئتيەنلەر يۆمۆشتارن ئوتەى‌ئالماى ئيتەلب، كۆن بوينا تۆرۆب يئبلشتارن ساق ئوتەب قايتب كيتەلەر. ئەلله ياۋاين حالقڭ كاپيراتيف پربكاشيكى ئيتب هايلاون كوتەرە ئالماى ئاحرى.

«كرەئتيەن»

موللاعا ئارتق يئر بيرەلەر.

تامبان - قاناى كانتونى، تونعاتار ۋولسى. مالاى مونياق ئاولى گراۋدانداری ئاولدارنڭ موللاهى موۋاويرعا ئوذنڭ عائيلەهندەگى يەن باشذنا تيگەن يئردەن باشقا تاعنلا ئيك ياقشى يئردەن 10 ديسەتينە يئر ئايرب بيرذلەر.

ئيرەنڭ.

قۇذعۇندڭ ينتشەگەن يئرى يوق.

مەريەم ئارئلانۋا ئستەرلى قالاهنذا ديلبگاتكا هەم رەەمى ئوقتوسلق واۋيفا هن ئوتەب تۆرا. دۇيم ئشتەرذە ئاكتيوبستكا بولب، ،تشقى كورنشتەرى منەن حالقتڭ كوذن بويلب، هەر تۆرلى ماهيتنان فايذالانا. ئانڭ ئيرى موقر قارى - قۆرئان حافيز يلهاين ،ئوراذا ياقنلاشا باشلاعاسنا ئاللاعنوات ئاولندا يارب 15 كۆن بوينى حتم ئيتب، كوبكنلە تابش ياهاى. يئيل 200 يۆت ئاشلق، 50 هوم‌ئاقسا ،ئون باش كەزە هارق ئالب قايتتى. ئستەرلى قالاهنذالا حەتهڭگنە ئاقسا يئيا، يەى بوينذا يلاير كانتونى باشقۇرتتارى ئاراهندا سەب كيتب، ئاندا ئيشاندارذان برذە كەم‌يۆرۆمەى.

منذا شول كشنڭ بر قذ بالاهى ئۆقى‌زيم تيحنيكومندا حۆكومەت ئيتەبيتەن ئوقب ياتا.

منداى كشلەرذڭ‌بالالارى حۆكومەت ئيتەبنەن يارلى بالالارى ،ئورننذا ئيتب ئوقى ئالالار ميكەننى؟

«بۆرسە»

بوتەن كشى يوق منى؟

تانالق ۋولسى (يلاير) 1 ئنقول ئاولندا يئيل فيۋرال ئايذارندا كاپيراتسيا ئاملب، كاپيراتسيا رەئيسى بولب،ميسمەتوللين‌تيگەن كشى هايلانب قويلعان. لەكين ،بل كشى 22 - 23 نسى يلدارذا ئنقول ۋولباشقارماهندا پرسيدەتيل بولب تۆرعان ماعنذلا كوبكنەصالق مالن ئالداعانى ئۆسۆن سەويت ئاپپاراتنان قولعاينى.

حذر ،بل كشنڭ تاعنلا كاپيراتسيا عا ئۆيالاون كورب، كوبكنە كشى كاپيراتيف ئاعزاهى بولرعا قورقب تۆرالار.

ئەلى كاپيراتسيا ياڭى ئۆيۆشتۆرلب، ئاياقفالا باتب يۆتمەگەنى‌بولهالا، ۋالونيانى قوساقلاب ئالرعا يۆرى. ئەگەر برمەهەلەر ئشلەمەيم، تيب قورقنتا. ئانڭ ئورننا برەر يۆنللرەك كشى تابلماڭ ميكەننى؟

ئيرەنڭ بالاهى.

نيگە شولاى يالقاولانرعائيندى.

ئارعاياش ۋولسى، مەتەل‌ئاولندا شول تيرەلەگى ئاول حالقنڭ ئيگن مالا تۆرعان ئۆس ئورناق كلەتتەرى يا ئيتى. شول كلەتتەرذڭ برەوهن‌ئارعاياش ۋولباشقارماهى‌ئاذا يوللاب، 25 نسى يل،ئوق لەوەش ئاولنذا مەكتەب ئۆسۆن ئالنمان‌بولهالا قايهنىر سەبەبتەر ئارقاهندا ئۆشۆ كۆتكە تيلم ئاشب ئالنماى تۆرا. لەكين مەتەل ئاولى گراۋدانداری ئواق-تۆيەك كەرەك نەمەلەرن تاشب ئالا باشلاعاندارى هيذلله.

،بل ئش تۆراهندا سيلمەويت برەر سارا كوررگە كەرەك.

عەلە تامبرق.

ئورندارذا كانفيرينسييەلەر.

ئوقنتوسلار كانفيرينسييەهى.

7 - ئيبوندە ئەلشەى ۋولسى دەومەلندەگى ئوقنتوسلارذڭ كانفيرينسييەلەرى بولدى.

كانفيرينسيدە يەلەوەى كانتيروسىنڭ داكلانى، ئورندارذان ئوقنتوسلارذڭ يللق ئوقو ئشتەرندەن داكلات، شولايوق ئامو ئاۋپاەيم تۆراهندا قتقاهارلق بر داكلات تڭلانى.

كانفيرينسيە كانتيروسنڭ عيبنوارذان بيرلن ئشلەگەن ئشتەرن دۆرۆث هەم قەنەعەتلەنرلك تيب تابتى.

ئوقنتوسلارذڭ ئشتەرلنە كيلگەندە ەۋمۆمەن ئالعان ساقنا ئەنەعەتلەنرلك بولهالا ئايترم - ئايترم تيكشرگەندە بتشفلكتەر بار.

منڭ تۆب سەبەبى برذەن حەذرگى ئوقنتوسلارذڭ ئەذ ئەذرلكلى بولوذارى بولها، ئيكنسندەن: ئوقو، ئوقنتو ئەسبابتارنڭ يتش بولماوى، ريەونتتارذڭ بيك هوڭ باشلانوذارى بارئلا ئشلەرذڭ يۆمشاق بارووتا سەبب بولعاندار شولايوق ميسكوم يۆمشاقلعى ئارقاهندا ئوقنتوسلار ئاراهندا پرافسايوز ئشى ئارتق هولپەن بارعان.

سايوز‌ئاعزالارى‌ئاراهندا هيكنەر ئاى‌ئاعزالق بەدەلى تولەمەگەن كشنلەر بار، شولارعا بر تۆرلنلە سارا كورلمەگەن.

كانفيرينسييەلەرگە كيلمەى قالىوذار، پراگولكالار، يادعى هنناوذارذى واقتهن ئوتكەروسلەر بولعان. منداى ياشهن ياوذارعا مارا كوررگە قارار سعارذق شولايوق ئامو ئاۋپاهيم‌گەلە ئاعزا بولب ياذلرعا بولدق.

پارتييانڭ كرەئتييەندەر كانفيرينسييەهى.

7 نسى ئيبوندە ئەلشەى ۋولسى دەومەلندە پارتيياهن كرەئتييەندەر كانفيرينسييەهى ،بولب، كانفيرينسييەنى ئوذعارو ئۆسۆن ئۆلكەذەن ،وحاروكى هەم كوبسى ئيبتەشتەر كيلگەينى.

كۆن تەرتيبندە: هۆگمى بۆتە سايوز، بۆتە ئرەسەى، بۆتە باشقۇرتۆستان سەويت ئسيزدارى قارارذارى منەن حالقتى تانشترو، بنيلعى ئاول حوزالعىۋ نالوگى هەم ئاعمداعى ئشتەرذە ئاگرانوم داكلانى قويلدى.

حالق داكلاتتارذى بيك‌ئيعتيبار منەن‌تڭلاب، كوبكنە هۆراوذارعا ياوابتار ئالدنلار. تۆرلى تلەكتەر بلدرلكەس، بورژوئا ئيلدەرنڭ هوعش حەذرلەوذەرتنە قارشى پراتيست بيرب، دۆشمان هۆژومنە هەر واقت ئەذر تۆروذارن بلدرذنلەر.

هۆراعذ، «باشقۇرتۆستان» ياواب بيرە.

246 - «باشقۇرتۆستان»ذڭ 17نسى نومبرندا لينينگراذتا ئاتيكين هەم چيبسوف تيگەن ئينژينيردار شويى‌قابى‌فيرلقنا راديو پريبورنيك ئشلەگەنلەر،تيب ياذلعاينى. شونى حەذرماتب ئالب بولامى؟ هۆراوسى.

- ،بل ئەلنگە ئيزابريتينييە گنلە. مەساواى ئرەوشتە قوللانماى ئەلى. ماتلماينا. هاتلا باشلاو منەن حەبەر بولر.

247 - حەبەرسى برەى كشنى ئۆتتونەن يالمان حەبەر يادعا، عەيبلەنەمى؟ حەكيمى.

يالمان حەبەر ياذو عەيبهن كشنى بۆتە يالين ئالدندا يسراتوتيگەن موذ شوعا كورەلە عەيبلەنب حۆكومگە بيرللە.

248 - كوبتەن توگانلنە باشقۇرتۆستان‌ذڭ بر نومبرندا ،ئۆرالنڭ ئيڭ مانور يئرلنە كوروورت ئاملدى،تيب ياذلعاينى. شول كوروورتقا نيسك باروعا كەرەك؟ حەمەتسى.

،بل كوروورتقا تلەگەن هەربر كشنى تورانان تورا ئوذى بارا ئالا. ئاگا بارو ئۆسۆن ساماو - ۋالاتاوست بولى منەن چيلبى ياعنا كيتب، ميبەس ئستانساهندا تۆشەرگە كەرەك. ميبەس ئستانساهندا ،بل كورورتڭ كيلوسنلەرذى قابول ئيتە تۆرعان ئايوم يۆرتى «پريبومنى پاكوى» بار. ئە ميبەستەن ،بل كورورتقا 35 ساقرممتا.

249- ليچنى كارتچكالار منەن تاعنلا 4 دۆكەمينت يوعالها، گەزيتلە ئيعلان ئيتو ئۆسۆن كوبمى ئاقسا يئبەرو كەرەك؟ نيزامى.

- تەوگى دۆكامينت ئۆسۆن 1 هوم، ئانان قالعاندارئنا 50 شەر تيندە هذگە بۆتەهى ئۆسۆن 3 هوم يئبەررگە كەرەك.

250 - يئلاير كانتونى، ئونەعول ۋولسى، مۆحەمەدديار ئاولى گراۋداندارنا: - كۆتوسى منەن ئۆتولگەن دوگۆور هەر ئيكى ياقنڭ كيلشووى منەن ئۆذۆلە. شوعا كورەلە ،ئول زاكوننای هاناليب، دوگۆوردا كورهەتلگەن بۆتە ماندەلەر تۆرمۆشقا ئاشارلعا تيش.

پينييە مەسئەلەهن زاكون منە، قەلەنسە تيكلم بولىن تيب قويلماعان.شولاى بولعاس، هن ئوذلڭذ تيك كيلشكەن بولماعن، ئانڭ ذورلنعنلا شول تيكلم بولا. ،بل پونكت ئاولداعى بۆتە گراۋداندارعالا مەزبورى.

251 - بذ ئوذعان يل 9 نسى نومبر ساۋحوز ئۆسۆن بودرەتشيككە ياللانب، ئشلەگەننڭ ئش بۆتكەس پودرەتشيك بذذڭ ئش حاقتهذڭ %10 نى ئۆتۆب قالدى. بذ هۆنى كيرى بوللاب ئالا ئالماينمى؟ ئە. ئا.

سەويت قانونى ئشتى پودرەتشيككە بيرب ئشلەتوذەن تيماى. ئە پودرەتشيك كەرەك كشنلى ئوذى بلذلگنسە هۆيلەشب ياللاى. شولاى بولعاس هن ،ئون 10ر پرانسينتى قايتارب ئالا ئالماينعذ.هذگە پودرەتكە ياللانعانسا ئەرتيل بولب ئشلەو كەرەك ئيتى.

252 - ئوسمانعەلى يۆرتى (ت. قاناى)، مانشنى ئاولى شەريپ قۆتلى عەلىمگە:

- هذ هيوۋ ئۆرال ليس،ئى ئوذلگنذڭ حالق حاكيمنلە بيرهەگذ، تيشلى ئش يالن ئالب بيرردەر.

253- ئستەرلى كانتونى، مۆرذاش ئاولى باتراچكومندا:- هذذڭ باتراچكوم كانتون بولنگى قەرارى بوينسا ئشتانقا كرگەن. شوندا عەريزا ياذذعذ.

254- بيك ياقشى هونار ئتم بار ئيتى. مين ئانى بنعا تيكلم بر ئاتقا ئالشماى كيلگەيم. شول بنيل قۆترذى ،شونى ترلتب‌بولماث ميكەن؟ عيمادى.

- قۆترعان بولها ئانڭ بۆتە دارووى، ئۆلتروگنلە.سۆنكى‌قۆترعان مالدى توگل، كشنى‌لە ترلتب بولماى.

255- باتراك منەن دوگۆور تۆذلگەندە دوگۆور ئۆسۆن ئاقسا ئالو مەژبورى منى؟ يەكشمبيكى.

دوگۆورذڭ بلانكاهى ئۆسۆن ئاقسائالنماى. لەكين سايوز ئۆسۆن ئالنا. ،بل ئالنناتۆرعان ئاقسانڭ ذورلنعى باتراككا بيرللە تۆرعان‌ئش يالنان يەمعى سوماهنڭ 2پرانسينتاندائارترعا تيش توگل. ئاقسانى ياللوهى بيررگە تيش.

255- ئوقنلە هوذا يوذوگە ئويرەتو مەكتەبى بارمى؟ حەديچە.

- حەذرگە يوق. ئيبول باشنارذا ئاسلا. فيزكولتورنيكتەر ئۆسۆن بوش بولاساق.

ئۆفۆلە.

* ذور يانعن. 11 نسى ئيبوندە ئۆفۆلە مەجيت عافورى ئۆرامندا №7 يۆرتتان ذور يانعن سقب 9 نسى نومبرلى يۆرتنا برگە ياندى. يانعن پاۋارنايذار كيلگەنسى يل يارذامى منەن كۆس ئالەاينى. شوعا كورەلىيۆرت ينهاۋذارى بۆتەهنلە تيهرلك يانب بۆتتى.حەذرگە تۆبلى بولماعان حەبەرذەرگە قاراعاندا يانعن №7 يەدرتليينق تەرذڭ بسەنلگندەن سققان بولعان.

*كامۆوزدارعا ئۆرن كيلدى. ئۆلكە پارتييە كەميتەتنە بنيل مەسكەوذەگى عالى ئوقو يۆرتتارنان ئسۆيردلوف ئونيۆيرسيتيتنا 3، ك. ئو. ت. ۋ. عا 6، گيرعا 2، ئالڭ - بلم ئشسلەرى ئينستيتوتنا 2، قذل پرافيسوردار منعارو ئينستيتوتنڭ ئەذرلك بولگنلە 1 ئۆرن كيلدى.

* ئرى ئۆتش ئۆشى كۆنلەرذەگنلە ئۆلكە بالالار كەميسييەهنڭ لوناچارسكي باقساهنداعى كاناۋاى لاتوذا برەوگە 482 هوم ئۆتش سققان.

* باشقۇرت ئشسلەرن ئۆرنناشترو. ئۆذەڭ تل كەميسييەهى بۆتە ئوذەڭ مۆئەسسەلەرذڭ حذمەتكەرذەرلنڭ ئيتملنگن ئالب،قايهى ئۆرنعا 2 تللله بلگەن ئشسى قويو كەرەك ئيكەنن بيلدەلەى باشلانى. ،بل ئۆرنداردى بيلدەلەو ئۆلترتشنا شول مۆئەسسەسەنڭ هەم ناركامنرود وەكيلدەرنلە قاتناشا.

* ئيبوندڭ تەوگى ئاذنامندا بۆتە باشقۇرتۆستاندا 43 تايفر يانعن بولب، بۆتەهى 76 حوزالق يانعان. بنلارعا گاسئستراح 6،645 هوم ئستراحاواى پريمييە بيرگەن.

* قمنعا هو قوشلار. باشنار‌كامۆذراق ئۆفۆگە كورشى ئاولدارذان كيلترب هانلعان قمنذارذى تيكشرب بنلارعا هوذى هيس ئاياماى كوب قوشلوون بلدى. قمذ ياهاب هاتوسى‌لارعا ،بل يئنايەتنى توقراتوذارى ئۆسۆن ئالدان حەبەر (پريدوپريژدينييە) بيرلدى. قمذ ياهاب هاتوسلارذڭ ،بل‌ئشتەرن يەعترەڭ تاشلاتوئۆسۆن ئۆفۆگە كيلترلگەن قمذذى ئسمەى، ئاكابايكوث ئيعلان ئيتەرگە كەرەك.

* مالذات كولندە قويۆنعان مەلندە 14 يەشلڭ گەرەيف هۆلتان هوعا باتب ئولگەن.

...ن حالق بيلكەمنلە يەشەوسنلەر) پرا- ...ن كوبتەرەك بولعان هاين حوزالقنى كوتەرو ...تراق بولا. بذذە تاريحى سەبەبتەر بوينسا ...- قنذار حوزالقنا توبەن ئۆرن توتقانلقتان ...رگى ئەحواللە ئير هەم قاتن قذ پرا- ...تنلذا ئەهمييەتى بيك ذور. بۆتە دۆنيا ...منلا، گراۋدانلق هوعشتارىلا بذذە ئير- ...رذا، بيگرەكتە ئش يەشنلە بولعان ئير- ...ذ مانى بيك كەمنتى. باشقۇرتۆستاندڭ ...ت ئۆتتنلە ،بولب منان ئاقتارذڭ بايتاق ...تارذى ئيتەب سينكە ئالب كينوذەرىلە ...نامار ئذ قالدرذى.

...منلەن: 1920 نسى يلعى حيسابقا كورە ...سوت كانتوننذا هەر بر 1000 ئير يەننلە ... ئۆذۆ كانتوننذا 1159، يۆرى كانتو- ...ا 1157، ئستەرلى كانتوننذا 1144، ...ر هەم تامبان -قاناينذا 1116، يەلەبەى ...توننذا 1095، ئارعاياش كانتوننذا 1089 ...- قذ تورا كيلە ئيتى. هوعشتار توقراب، ... ئير هەم يگتتەر فرونتتان هەم قامقان ...ئارذان قايتو سەبەبلى حەذر ،بل پراسيفت ...ماذ ئوذگەرذى. قايهى بر كانتوندارذا ...ر منەن قاتن - قذ هانى ئاراهندا بولعان ... ئايرما كەمنتى. منڭ كيرلەنسە ... بر كانتوندا منداى ئايرما تاعى لا ... ئۆتنى. منڭ سەبەبى ،بل كانتوندارذا ...ر ئاماق يلذا سينكە كوبرەك كيتو ... ئاماقتان نعراق قرتلو بولها كەرەك.

...ن: 1926 نسى يل ئاذاعندا مەسعوت ...ات) كانتوننذا هەر بر 1000 ئيرگە - ... يۆرى لە 1152، تامبان قانايذا 1146، ...تلنلقتا 1105، يلاييرذا 1114، يەلە- ... 1098، ئۆذۆ كانتوننذا 1095، ئار- ... 1051 قاتن - قذ تورا كيلە.

...ليوم باشقۇرتۆستان دەومەلندە ئالعاندا ... نسى يلدا هەر 1000 ئير يەنكە ... قاتن - قذ تورا كيلگەندە 1927 نسى ...باشذا 1116 قاتن - قذ تورا كيلە.

بذذە ئيردەر منەن قاتن - قذ هانى ئاراهندا نارماللى تەناسب بولىن ئۆسۆن بيك كوب يلدار ئوتو كەرەك ئەلى. ،بل حەلدى بارى كيلەسەك بوونداراعنا كوررگە مۆمكين بولاساق.

يوعارئلا ئيردەر ئاملقعا نوذەهندرەك بولعاناق مۆيلەنب ئوتكيينى.واقيعەن 22-1921 نسى يلدا ئلككى ئونو گوبيرناهندا ئاماق مەلندە 95414 ئير يەن ئولگەندە، قاتن-قذذاردان 70717 يەن ئيكەنلڭ ئيتەبلەنگەن. قاتن - قذذارذڭ هانى ئير يەندەرذەن بايتاق كەم بولا ،تورب تا ئاملقنان ئەذرەك ئولودەرى كوذگە يەرلمەتلڭ حەل توگل.

حالقنڭ ميللەت، تل، يەش، كەسب، ئشكە يارارلق، ئوقو - ياذو بلو - بلمەو كوولك تورئلاعى حەلى كيلەسەك نوميرذاردا ياذئلر.

بۆتە سايوز دەومەلندە ياڭى تۆرك ئەليفبا كەميتەتى پلينومى.

بۆتە سايوز دەومەلندەگى ياڭى تۆرك ئەليفبا كەميتەتنڭ واقتلى پريزيديۆم مەركاتيبى ئيبە.نازيرف پلينوم ئاسلو ئالدنان توبەنلەگى مەعاومەتنى بيرذى:

پلينومدڭ وازيفالارى.

پلينومدڭ 1 نسى كيتوذە تۆرعان مەسئەلەهى، كەميتەتكە 7 ئاعزا، 3 كانديدات، دائيمى پريزيدۆم هايلاب قالدئرو بولاساق.

مەركەز پريزيديۆم دائيمى ئرەوشتە باكوذا بولووى قولايلى تابىلب، سەويتتەر سايوزندا يەشەگەن تۆرك - تاتار حالقتارى ئاراهندا ياڭى ئەليفبا ئشتەرنلە يولباشسلق ئيتو، مەركەزذەگى حۆكومەت ئۇرگندارى منەن ئلمنە-يەيلەنش ياهاو ئۆسۆن كەميتەت مەسكەوذە ئايرم بر وەكيل توتوذى حەل ئيتەسەك.

واقتلى پريزيديۆم، ئالب بارلاماق ئشتەر تۆراهندا مۆيلەشكەندەن ئاذاق، 28 - 1927 نسى يلدارذا ئشلەنرگە تيش بولعان ئش پلانذارى قارالب ئرائلاناساق.

واقتلى پريزيديۆم نى ئرەوشتەئۆيۆشترلعان هەم نيندەى ئشتەر كورگەن؟

پلينومدا واقتلى پريزيديۆم تاراقتنان كورلگەن ئشتەر تۆراهندا كيڭ حيساب بيرللەسەك. تۆرك - تاتار حالقتارى ديليگاتتارى 1 نسى تۆر كالوگييا قورولتايننان هوڭ ساۋرلعان ،بل كەڭەشمە، بۆتە سەويتتەر سايوزندا يەشەگەن تۆرك- تاتار حالقتارى ئاراهندا ياڭى ئەليفبانى تۆرمۆشقا ئوتكەرو ئشتەرى ئاذەربايجان مەركەز ياڭى ئەليفبا كەميتەتنە تابشرلهالا، كەميتەتنڭ ،بل ئيعتيبارى مەركەز تارافتنان رەسمى ئرەوشتە تانلماعاننا، ئشتەر بيك ئوگايهذ حەللە ئيتى.

ياڭى ئەليفبا كەميتەتنڭ رەئيسى ئيبتش ئاعام عەلى ئۆلى يئنى ئيعتيبارعا ئالب، بۆتە سايوز دەومەلندە مەركەز ياڭى ئەليفبا كەميتەتى ئۆيۆشترلولنا بيك نق ئەهمييەت بيرە باشلانى.

ئيبتش ئاعام عەلى ئۆلى بۆتە سايوز دەومەلندە ئوذەڭ باشقارما كەميتەتنڭ 3نسى سيسسييەهندە تۆرك - تاتار يۆمهورييەتتەرى ديليگاتتارنڭ بولوونان فايذالانب، ،بل مەسئەلەنى ئالار منەن برلكتە حەل ئيتتى.

شولايتب، بۆتە سەويتتەر سايوزندا ئوذەڭ يەكى ئەليفبا كەميتەتى ئۆيۆشترلب،قالدرلدى.

كەميتەتنڭ واقتلى پريزيديۆمى مارتنڭ 3 نذە ئشكە باشلاب، كەميتەتنڭ 1 نسى پلينومن ساقررعا ئاشقترا باشلانى.

كەميتەتتڭ ئش پلانى.

بۆتە سەويتتەر سايوزى مەركەز ياڭى تۆرك ئەليفبا كەميتەتنڭ كيلوذە تۆرعان‌ئاسى وازيفاهى لاتين سيستيماهندا تۆذۆلگەن ياڭى ئەليفبا پراێكتتارن برلەشترو، ياذو سيستيمالارندا فذنگە منوافيق ئرەوشتە ياذللووقنا ئەهمييەت بيرلووى كوذ ئالدندا تۆتۆلا.

قايهى بر يۆمهورييەتتەر ياڭى ئەليفبا برلەشترلگەندەن ،هولعنا تۆرمۆشقا ئوتكەرلوون تالاب ئيتەلەر.

كيلەسەكتە كورللەسەك ئشتەر ئۆسۆن پراگرام تۆذۆب، بۆتە سەويتتەر سايوزندا تركلك ئيتكەن تۆرك-تاتار حالقتارن 3گروپپاعا بولو مۆمكين ،بولوون ئيعتيبارعا ئالندى.

1- گروپپاعا ياڭى تۆرك ئەليفباهن تۆرمۆشقا ئاشرعان يۆمهورييەتتەر كرەلەر. ،بل يۆمهورييەتتەرذەگى كەميتەتتەرگە ئارتق كۆس، ئينيرگييە سارف ئيتلمەيەسەك.

،بل گروپپاعا ئينكەن يۆمهورييەتتەرذە (ئاذەربەيجان، گروزييا، ئەرمەنستان) ياڭى ئەليفبا ئشتەرى ئيفرات ياقشى يولعا هالنعان.

2- گروپپاعا ياڭى ئەليفبانى رەسمى ئرەوشتە تانب، تۆرمۆشقا ئاشترا باشلاعان يۆمهورييەتتەر كرەلەر. بلاردا (ئۆزبەكستان، تۆركمەنستان، قرعذستان، باشقۇرتۆستان) ياڭى ئەليفبا كەميتەتى ئاسى يائقس مەكتەبتەرذى ياڭى ئەليفبا منەن ياذلعان دەرس كيتابتارى هەم ئەدەبيياتتارى منەن تەئمين ئيتو، ئۆقى-ياذا بلمەوسنلكتى بۆتۆرو ئۇرندارى منەن ئوقنتوسلار كورسەتارى ئاسب، ياڭى ئەليفبا تۆراهندا قوللانمالار باشترب تاراتلاساق.

3 - گروپپا تاتار، قازاق، داعستان، قريم يۆمهورييەتتەرى ،بولب بلاردا ئيملا، ياذولارذى بولما هالو، ئەليفبا مەسئەلەلەرن رەسمى ئرەوشتە حەل ئيتو كەرەك ،بولب، كەميتەتكە قوللانمالار بيلدەلب، ياڭى ئەليفبا تارافتارذارنا باردام ئيتو برنسى ئۆرندا تۆراساق.

بيگرەكتە، ياڭى ئەليفبا ئشتەرى تۆرك-تاتار يۆمهورييەتتەرى ،تشندا يەشەگەن حالقتار ئاراهندا تۆرمۆشقا ئوتكەرو بيك يڭل بولماوى ئيعتيبارعا ئالنىا. شوعا كورەلە مەركەز ياڭى تۆرك ئەليفبا كەميتەتنڭ مەسكەوذەگى وەكيلى ،بل ئشتەرذى ياقن يۆمهورييەتتەرذە ئيعتيبارى، ئوذ ئيركنەرى منەن يەيلەنش ياهاب ئالب باراساق.

يۆمهورييەتتەرذڭ ئاقسا منەن تەئمين ئيتلوذەرى.

پلينومدا قارالاساق مەسئەلەلەرذڭ ئيك مۆهيمى ئايرم يۆمهورييەتتەرذەگى ياڭى تۆرك ئەليفبا كەميتەتى ئسميتالارن قاراو مەسئەلەهى برنسى ئۆرندا تۆرا. ئسميتالار 5 يۆمهورييەتتەن ئالنعان. قالعان ئسميتالارذى پلينومعا كيلوسى ديليگاتتار ئوذذەرى منەن ئالب كيلوذەرى كۆتلە.

بۆتە يۆمهورييەتتەرذەن يئيلعان ئسميتالارذى پلينومذڭ ماحسوس كەميسييەهى تارافتنان قاراب سعنلاساق.

بنيل ياڭى ئەليفبا ئشتەرى ئۆسۆن سەويتتەر سايوزى ئوذەڭ كەميتەتنڭ حالق كەميسارذارى سەويتى فوندتنان 400،000 ملث هوم، ر. س ف. س. ج. هالق فوندنان 200،000 هوم ئاقسا بيلدەلەنگەينى. ،بل 600،000 هوم ئاقسا كافكاز ئارتى ،تشندا بولعان ياڭى تۆرك ئەليفبا كەميتەتتەرنڭ كەرەك - ياراقتارى ئۆسۆنگنە تۆتۆلاساق. ئاذەربايجان يۆمهورييەتى ،بل 600،000 هوم ئاقساعا قاشماى هۆتكى ئالارذڭ ئوذذەرنە ئايرم 500،000 هوم ئاقسا بيلدەلەنگەن.

تيمەك، بۆتە سەويتتەر سايوزنڭ مەركەز ئۇرگندارى ياڭى تۆرك ئەليفباهن تۆرمۆشقا ئوتكەرو ماسئەلەهنە ئەهمييەت بيرب ،بل ئشتەر ئۆسۆن بيك ذور سوما ئاقسا بيلدەلەنى.

پلينومدڭ بيك ئۆگشلى ئرەوشتە بارعانلعى كورنە. كيلگەن ديليگاتتارذڭ، ئيتوولنە قاراعاندا ياڭى ئەليفبا تۆراهندا ئالدان ،ذور ئەذرلك منەن باينافقنا كەرەكلى ماتيرياللار يئيلعان. پلينومدا ياڭى ئەليفبانڭ بر ئاذ مۆهيم مەسئەلەلەرن تۆرك تاتار حالقتارنڭ ديليگاتتارى كوبسلنگى منەن حەل ئيتلەسەك.

بۆتە سەويتتەر سايوزنڭ مەركەز ياڭى تۆرك ئەليفبا كەميتەتنڭ بنيل برنسى ئيبوندە ساقرلعان پلينومنڭ كۆن تەرتيبندە قارالاساق مەسئەلەلەرى.

1- واقتلى پريزيديۆم حيسابى تۆراهندا ئيبتش نازيرف داكلانى.

2- كەميتەت تارافنان 1927 نسى بل ئيبونذڭ 1 ئنەن 15لنە تيكلم ئالب بارلعان هەم 28-1927 نسى يلدارذا ئشلەنەسەك ئشتەر، پلينوم تارافتنان قارالب ئرائلانووى تۆراهندا ئيبتش ئاعامعەلى ،ئولى داكلانى.

3- كەميتەت تۆراهنداعى ئوسنافتار قارالب، ئرائلانووى تۆراهندا ئيبتش ديمانشتەين داكلانى.

4- لاتين سيستيماهندا تۆذۆلگەن ياڭى تۆرك ئەليفبالارنڭ برلەشترلمەهى تۆراهندا پرافيسور چۆپان‌زادا هەم تورەقولى داكلانتارى.

5- بۆتە يۆمهورييەتتەرذەگى ياڭى تۆرك ئەليفبا ئسميتالارنڭ ئرائلانووى تۆراهندا ئيبتش نازيرف داكلانى.

6- بۆتە سايوز كەميتەتى پريزيديۆمن ئۆيۆشترو تۆراهندا ئيبتش فەيزوللا حوزايف داكلانى.

7- يۆمهورييەتتەرذە بولعان كەميتەتتەرذڭ داكلانتارى.

8- ماندانى كەميسييەئشتەرى تۆراهندا گۆلبەهشەرف ئيبتش داكلات ياهاياساق.

ف يانباريسو،.

قىتايدا هۆكۈمى حەلدەر.

چان-كاي-شى، كانتوندا ئوتۇنىنكىن ئشلەى.

[illegible]

مانار حيسىتارنى قۇوالا.

[illegible]

يالعان داكومينتتار فابريكى.

[illegible]

يۆرەك يارمعاندا.

[illegible]

حەمەت كوسنەرگنە يېكترە،
ئەگەر بۆلا (3) بولعا - حەمەت حالقى
شولاى باشن بۆگب تبك ،تورر؟!....
هيس!

هيس، يوق!
بەلكى، ئەلى ئاكارسى -

داود ،يولتى.

1) قور - ئۆيۆتقى، باشلانمس مەعنەسندە.
2) قارمنا - كبرىٔ قايتارو، отпор
3) بۆلا - سيالش، هوعش.

باشئابكوم پارتييانىڭ III نسى پلينومى.

ئابكوم پارتييا ئشى تورامندا ئيب. يوريويچ داكلاتنىنىڭ هوكى.

(ئاخىرى. باشى 66نچى نوميردا)

[illegible]

ئيدەي - جيساب ئشى.

[illegible]

ديماكراتييا مەسئەلەسى.

[illegible]

تۆبەندەن كونترو.

[illegible]

ئاكتيف مەنەن ئشلەو.

[illegible]

ئشندا ،بل زاوارلىٔ. ئاكتيف پارتييا، سەويت ئشندە بيلدەلى بـام ئالعان ئيكەن، منىٔك مەنەن پـارتييا ئسندەگى بـارلق مـەسئەلەلەردىٔ حەل قيلو ئاكتيف‌ئشنى تييبكنە قاراو بارامىٔ.

ئاكتيفنىك زاداچاهى، ئارتقا قالعان كادرذاردىٔ كوتەرو بولرعا تييش.

يەڭى ئشتەر.

[illegible]

يەى كرو مەنەن ئورندارذا ئش هورەنيە ئورعان. بەعزىٔ برەوذەر يەى كرگەس، ئشنك بۆمشاروۋى تەبيعى، نقلىٔ ئش تـالاب ئيتو كەرەكمەى تيذەر. ،بل قوبلش ذۆرۆت توگل. بنگه ئورندارذا ئشنى يۆمشارتماو سارالارن كورو كەرەك. منىٔ حەذرگى بەينەلميلەل حەل...

تالاب ئيتە. بز ،تنساق حاقلاوذا، حوزالقىٔ كوتەروذە پارتييا، سەويت ئارافنان كورلگەن سارالاردىٔ كيك يالپنما ئاكلاترعا تييشبز. ئشلەب سنعارودىٔ يـولما هالو، ئاوار حاقـن ئۆمهىلاندرو، هافاق ريژيمى، بيوروكراتيزم مەنەن كۆرەش نورالارندا كـورلگەن سارالار بۆتەهنلە بۆيۆمعا ئاشرلمندار. حەذرگى بەينەلـميلەل حەللك ئوتكنلەشكەن بر مەلندە بانكروت حـەلگە قـالعان ئاپيازيتسييە يـولباشـسلارى بنذك ئاورلقلاردان فايذالانالار. هز كاميتيىرن

پلينومنداعىٔ تروتسكى مەنەن زينوۆيو سلەنش...
بلەمنگنن. ئالار هامان فراكسيالق ئش...
دەوام ئيتنرگە ترشالار.
منفا بلار بارهنلا، بنذك ئشنى يۆمشارتما...
نقلى ئالب بارودىٔ تالاب ئيتەلەر.

ئيلدىٔ هوعشالاندرو.

ئيلدىٔ هوعشالاندرو مەسئەلەسى بنذ...
ئيمنيبار بنذى، ،بل ئشكه نقلى ياقنابووبنذ...
تالاب ئيتە. بز بـئيل پيرمينناى ساماننا...
لاگير ئسبورن ئوتكەرەبز. مـنـدا بيلىم...
ماستاق هوعش بلمن ئالب، كيرىٔ ئوينمرلى...
قابتا. بنلاردىٔ فايذالانو، ئالار ياردامى مەنە...
ئورندارذا هوعش مۆنەرذەرن ئويرەتو ئشنەر...
نقلىٔ بولما هالودىٔ حەترذەن سنعارماڤا كەرە...

كوب قاتن ئالوعا قارشىٔ ياڭى زاكون.

ئيكىٔ هەم كوب قاتن ئالوعا قارشىٔ كۆرەش تورامندا!

سەويت حۆكومەتىٔ كۆنسەش قاتن-قىنذارن مەعنەوى هـەم ماندى قولقنان ئـازات ئيتو ،ئويىٔ مەنەن 1924 نسى يلدا بـايناق كۆنـسەش ئۆلكەلەرندە ئيرذەرذك ئيكىٔ هەم ئانان ئارتق قاتن ئالوذارن،تييب زاكون سعارعاينى. لەكين بنما قاراماى باشقۆرتۆستاندا ئيكنسى، حەتتا ئۆسۆنسى قـاتن ئالوذار هاماندا كوب ئوسۆراى ئۆرا. ،بـل ئشكه بۆرونمى قاراشلى قارتتارعنا توگـل، حەتتا حەذرگى يەشنەرذه مۆبتەلا بـولب، «باشقۆرتۆستان» حەبەرسلەرى قايىٔ ئورندارذا پارتييا ئاعزالارى مەنەن سەويت حذمەتكەرذەرى ئاراهندالا ئيكنسىٔ هەم ئوسنسكه ئۆيلەنوسنلەربارلقنى ياذعنلاب تورالار.

كوب قاتن ئـالودك هاماندا توقرامارنىنك سەبەبن باشقۆرتۆستان عەدلييە ئوركندارنىنك بنما تيكلى‌مىنداى يۆلا يينابەتتەرن يازا سارا-سارالارلنان بيگرەك ئاك هەم‌تەربيه بيرو ،بولى مەنەن توقراتارعا ترنشوذارى ،بولب، كوب كشنلەر ،بل يۆمۆشاقلقنى كورب، ئانك مەنەن فايذالانرعا تـلەوذەرى ئيىنى. لەكين حەذر حالقا ،بـل زكوندىٔ باقنى تۆشونرلك فورسات ،بولدىٔ، حەذر ئيندىٔ زاكون بوينسا تييشلى‌سارالاردىٔ كورب، ،بل ئشنى قرقا توقرانرها واقت‌يتتى.

منفىٔ ئورندارذالا، ئاكلاب، كوب ئورندارذا قـاتندار ئـاراهندا ئشلو ئۆيۆشمالارى، يەچيكەلەر، حاتتا ۋولس باشقارما هەم ئـاول سەويتتەرىٔ ئيكىٔ هەم كوبنرەك قـاتنلىٔ كشنلەرذك ئيسمـلكتەرن تۆذۆب، يينايـەت تەرتيبندە ياوابقا تـارتو ئوسۆن حالق حاكيمەرنە تابشنرالار.

زاكون عـەيبلىٔ كشىٔ تورامندا تييشلى مارانى كوره، لەكين منذان عەيبىٔ كشنلەرگە. بيگرەكتە زاعيف ياقفا زيان كيلمەس تيب تلەى. كوب قاتن‌ئالوسنلاردىٔ ياوابقا تارتقاندالا منفا شول حەلدىٔ ئيتتمن سعارماتقا توراكيلە. شول سەبەبلىٔ باشقۆرتوستان عەدلييە ح. كاميـسارلنمى ئورندارذان بولعان تورلىٔ هۆراوذارعا ئۆشۆ نەرمەلەرذىٔ ئاكلاتب ياواب بيره:

1) حۆكۆم ئوركندارىٔ كوب قاتن‌ئالوسنلار توراهندامنان ذيبانلانعان كشنلەرذك (مەثەلەن قارت يەكى يەش‌قاتنداردك) شيكايەتىٔ‌بوينسالا، شولايوق تورلىٔ ئۆيۆشمالاردك هەم كشنلەرذك بلفرمەلەرىٔ هـەم ئـوذ بلدكنەرىٔ بـوينسالا بنلاردىٔ ياوابقا تارتا ئالالار.

2) بۆتـە ئدرەسەى مەركەز باشقارماهنن...
1924 ،يل 16ئۆكتەبر زاكونى سقفانما تيك...
ئيكىٔ هەم‌كوب قاتن ئالوسنلار ياوابقاتارتنل...
يەزا قيلنرە تيكەن قاعيدە يوق ئيىٔ. ،شو...
سەبەبلىٔ شول زاكـون ،ـعب باشقۆرتۆستان...
كيلگەنگە تيكلم ئيكن- ئۆس‌قاتنلى بولعا...
كشنلەر ياوابقا تارتلماى، بنلارتوراهندا هيس...
سارا كورلەى، سۆنگى منداينارعا قـارش...
سارالار كورلله باشلاما، ئلككىٔ بلبناق ميبيه...
لـەر تارالب، عەيبەنگە زيبانلانرعا مۆمكين...
،بل زاكون بيت يازا ئۆسۆن توگل، بـلكى...
بارىٔ كيلەسەكنە ئيكىٔ ئۆس قاتن ئالو بۆتين...
تيكەن ،ئويندىٔ كوذەتب سعارلمان.

3) برەى‌كشىٔ ئيكىٔ- ئۆس قاتن ئالعا...
ئۆسۆن عەيبلەنىە، ئانك ئيكنـىٔ هەم‌ئۆسنسى...
قاتندارىٔ زاكون بوينسا ئانك قاتنى هانالما...
لارذا، «يۆرتقا ئاننومى» (پريماچكه) سيفاتى...
مەنەن ،شول يۆرتنك ،تولىٔ هەم‌تيگڤ حۆقوقلى...
ئاعزامىٔ هانالالار يەعنى ئالاردىٔ شول يۆرتنان...
قووب‌سعارب بولماى. ئالارئوذذەرى ،بل‌يۆرتنان...
ئايرلب‌سعارعا تلەهەلەر -كرەئنيەن حوزالقل...
يـۆرت بولنشو زاكونى تەرتيبندە ئوذذەرنك...
ئولوشتەرن ئالب سـعا ئالالار.
شولايتب زاعيف‌بولعان ياقنك (قاتندارذك...
حۆقوقن زاكون نق هـقلاى.
بينايەت قـانوننىنك 232 نسى مـادەس...
ئيكىٔ- ئۆس قاتن ئالوسنلاردىٔ مەحكەمە ب...
يـلعا تيكلم مەزبورى حذمەتكه حۆكوم ئيتي...
ئالا. ئەلبەتتە ،بل سارانك مۆندەتى ،بل ئشن...
عەيبلىٔ كشنك حەلتە هەم عەيبنك دەرە...
زەمنە قاراب بيلمەلەرگە تييشلىٔ.

كەنسەلەرييه ئۆيندە، پريلسيد... تل ئۆذ ئشندە.

ئارئلان ۋولسىٔ (ئستەرلىتاماق كانتونى،...
حۆذابييرذين ئاۋلندا سيلسويت كەنسەلەرييه...
هىٔ پرسيدە‌تيلك ئوذ ئۆيندە ،ئورنلاشترلعا...
لەكين، پرسيدەتيل ئوذ ئۆيندە ئـواق-تۆيە...
يۆمۆشىٔ مەنەن بولاشب. كەنسەلەرييەلە كو...
واقت بولماعانلقتان، يۆمۆش مەنەن باروسنل...
ئۆسراتا ئالمايذار. ئە ئاولدا ئيتكىٔ مەكتە...
يۆرتىٔ بوش ئۆلترمالا. يونەتب، كەنسەلەري...
باهاوذىٔ حەستەرلەگەندەى يوق.

«ئاق ئيئل»

باشقۆرتۆستاندىٔ ئويرەنو كەرەك.

1926 نسى يلدك تاب ئاذاعندا بۆتە س-س-س-رذە، منىٔك ئسندە باشقۆرتۆستاندالا پيرەپيس ياعالدىٔ يەعنى بۆتە حالقنك هانى ئالندىٔ. بلاى هان ئالو ذور بـر سـەبـەبـنـ ئشلەنمەى، ئانك حوزالق ئۆسۆن ئەهمييەتى بيك ذور. مۆنكى حالقنك هانـن ئالعانـدا ئانك ميلليەتى‌لە، هۆيلەشكەن تلى‌لە. حالقنك كوبمنەى نيسه يەشتە بولعانى‌لا ذامه مەنەن كەسب ئيتووىٔ‌لە، تۆرمۆش ئرەوشى‌لە بۆتەهى ئايرم كوذەتنلب هانالا هەم ئيلدك بۆتە حوزالق پلانى شوكا قاراتبقنا ذۆرت تۆذۆلە ئالا.

حەذر باشقۆرتۆستان ئوذەك ئستاتيستيكه ئيدارامىٔ ئەكرنلب ،بل پيرەپيستك مۆذمەتەلەرن تيكشنرە، تەرتيبكـە كيلتنرە هـەم تـۆذۆب ئۆلگرگەن تيكللمن ئيەلان ئيتە باشلانى. ياقن كيلەسەكتە ئيل ئۆسۆن ئـەهمييەتلـىٔ تينذەيگنه برەر مەسئـەلە تـوراهـنـدا باش ئواتارعا تورا كيلمەهن، ،ئوشۆ هاندار مەنەن ئيتەبلمرگە، بۆتە ئش‌پلانى‌شولارعا نيگذلەرگه تورا كيلەسەك. مەثەلەن ئايرم بر مەكتەب مەسئەلەمەن‌گنه ئالايق. ئيلدە ذۆيوم مەزبورى ئوقتو پلانى تۆذەرگە كـەرەك بـولها، بۆتە ئيلدە ئوقو يەشندە كوبمـەى بـالا بارلقنـى، بلاردك كوبمنەىٔ قايهىٔ توبەكتە هـەم قايهىٔ ميللەتتەن ،بولب، قايهىٔ تلدە هۆيلەشوذەرن، هەر بر توبەكتە هەم ئايرم ميللەتتەرذك ئاولدارىٔ ذورمىٔ بولعانلقنى، ،بل هاين قـايهىٔ تـوبەك هـەم ميللەتتە هان كوبمىٔ ئارتا بارعانلقنى بلرگه تييشلىٔ بولا. شولايوق هەر بر حوزالق مەسئەلەهندەلە حالقنك ذۆرت هانن بلمەى تۆرۆب هيس بر ذۆرت پلان تۆذو مۆمكين توگل. شونك ئۆسۆن بز پيرەپيس مۆذمەتەلەرنەن تييشلىٔ هۆذمەتەلـەر سعـارو ئۆسۆن، ئوقوسنلار بنذك 1926 نسىٔ يلمىٔ پيرەپيس نەمەلەر كورهەتكەنلك مەنەن تانشترعا تلەيبز.

حەذرگه باشقۆرتۆستان ئستات ئيدارامىٔ ،بل تورتلا ئوذنك برنسى يينتەعنما باشب سعارب، منداعىٔ مەعلومەات ،ئوشو حەلدىٔ كورهەتە:

باشقۆرتۆستاندا حالق هانى.

باشقۆرتۆستاندك حەذرگى كولەمندە 1920-نسى يلدا بۆتە حالق هانـى 3 ميليون 22 مك ساماهى بولعان. 22-1921 نسـى يلـدارذا بيك نق يۆت (ئاسلق) ،بولـب، بيك كوب حالق قرنلب هەلاك بولو هەم بـايناق حـالق توق ياق ئەنلەب سينكه كيتو سەبەبلىٔ حالق هانى 21.7% ئاذايب قالعان.

لەكين ئاملق ،بل ئۆتب ئيلدە مەسو كوبەيه، حوزالق قايتانان تۆذەلە باشلاعاس، سينكه قاسقان بايناق حالـق كبرىٔ قـايتو، سيتتەن كوسب كيلوذەر بولعنلاو، شولايوق حالقتا ئولم ئاذايب، بالا تـوو بيك كـوبەيو سەبەبلىٔ حالق هانى يلدان ،يل بيك ذور ئاذمدار مەنەن (ئـاسلقتان حەذرگـە تيكلـى بۆتەهن 15.9%) ئارتب 1926 نسـى ،يل ئاذاعندا باشقۆرتۆستانداعى حـالقنك هانـى 2 ميليون 742.7 مككە تولعان. شولايتب حەذر بنذە حالق 1920 نسـى يلـداعنان بارىٔ 279.1 مك يەن يەعنى 9.2% قـنـا ئەذ. هوگەنى بر ،يل ئسندە باشقۆرتۆستانـدا حالق هانى 100 مك ساماهىٔ ئارتقانلـق ئيتەبكه ئالنما، منفان، ياكتنان 2 يلـدان هوك يەعنى 1929 نسى ،يـل ئـورتالارنـدا بنذە حالق هانى 1920 نسى يلەنان ئارتاماق، تيب هوذمتە سعارب بولا.

باشقۆرتۆستان حالقى قايذارذا يەشەى؟

باشقۆرتۆستانداعى بۆتە حالقنك 2ميليون 508.5 مكى تاب ئاولدارذا، 147.3 مكى قالالارذا، قالعان 87 مكى زاووت بيتنـەلەرنده، ذور تيمر يول ئستانسالارندا هـەم كانتـون مەركەزىٔ بولعان ئاولـدارذا يـەشـەى: ،بل هوگەنلار ئاول ئيذەبنه ئيتدرلو ذۆرلنرەك بولهالا ئستانسا ئيدارا ئالاردىٔ يورى ئايـرانا كورهەتب بارالر.

ئەگەر ئاول هـەم قالالارذاعى حـالقنك هانى ئايرب، 1920 نسى يلعى ئيتب مەنەن ساعنشترهاق ئاولـدارذا حەذر حالـق هانى 1920 نسى يلعنان 10.5% (293.1 مك يەن) كەمترەك بولعاندا قالا هەم بيتنەلەرذە 6.1% ئارتقانن كورەبز.

قايهىٔ كانتوندا كوبمى حالق يەشەى؟

باشقۆرتۆستان حالقى كانتونـدارعا بولب كورهەتكەندە بلاى:

بەلەبەى كانتوندا بۆتە حالق 580.9مك ،بولب بلار ئيل حالقنك 21.18%ىٔ بولالار. ،بل كانتوندا حالق هانى 1920نسى يلعنان 11.1% كەمترەك. ،بل حالقنك 552.3 مكى ئاولدارذا 11.4مكـلـبى بەلەبەى قالاهـنـدا قالعانى دەولەكەن، رايفكه، ئاكساكوف ئستانسالارىٔ مـەنـەن تـوبـەن تـرويسكى سوكـنا زاوودندا يەشەيلەر. بلاردك ئاراهندا دەولەكەندك ئوذ حالقىٔ‌منا 8.2مكگە ياقن ،بولب، ئانك قاىٔ‌بر ئۆيەنذ قالالارذان حالقفا بايراق بولوون كورهەتب ئوتەرگە تورا كيلە.

ئۆفۆ كانتوندا بۆتە حالقنك هانى 568.4مك. منـنان 459.7 مكى ئاولـدارذا، 97.4مكى ئۆفۆ قالاهندا. قالعاندارى بلاگوۋيشچين زاوودى مەنەن ئيشمه، ،شونگك ئستانسالارنـدا يەشەى. ،بل كانتونـدا حالق هانى 1920نسى يلعنان 1.3% ئارتنعراق. شولايتب ئۆفۆ كانتوندا حالق ئاسلقتان بۆرنعنان كوبرەك بولا. كورەمك ،ئول ئاسلقتان نق زيبانلانماعان.

بورىٔ كانتونـنـدا بۆتە حالقنك هانى 535.7مك ،بولب منك 520.3مكى ئاولدارذا، 12 مكى بورىٔ قالاهندا. قالعانى ياكى ئاول ئـستانساهى مەنەن كراسنى كلوچ زاوودندايەشەى. بورىٔ كانتونى ئاسلقتان نق زيبانلانعان كانتوندارذان ،بولب مندا حالق هانى 1920-نسى يلعنان 11.7% كەمترەك.

ئستەرلىتاماق كانتونندا بۆتە حالق‌هانى 402مك ،بولب منك 370.5مكى ئاۋلدارذا، 25.3مكى ئستەرلتاماق قالاهندا، 6.1 مكى كراسنوسول زاوودندا يەشەى. ،بل كانتوندا حالق هانى 1920نسى يلعنان 6.1% كەمترەك. حەذر ،بل كانتوننا يلايبر كانتوننك كۆبۆرعازىٔ هەم مۆ ابذال ۋولستارى قوشلو سەبەبلىٔ مندا حالـق تاعى‌لا 30مك ساماهى ئارتتى.

مەسعوت (مالاوات) كانتوننـدا بۆتە حالق 160.2مك ساماهى ،بولب منك 156مكى ئاۋلدارذا، 4.2مك ساماهى كانتون مەركەزى بولعان مەسعوت ئاۋلندا تۆرا. ،بل كانتوندا حالق 1920نسى يلعنان 8.5% كەمترەك.

يلايبر كانتوندا حالق 275.4مك،بولب، منك 260.7 مكى ئاۋلدارذا، شونان قالعانى (14.7مكى) يلايبر، تونە، بايماق رودنيكدارندا يەشەى. مندا حالق 1920نسى يلعنان 18.3% كەمترەك. حەذر ،بل كانتوننك ئيكى ۋولسنى (30مكدەن كوبنرەك حالق) ئستەرلىتاماق كانتوننا كوستى. ،شول ساماالا حالق (مەثەلەن تانلى ۋولسى) ئورنبور گوبيرناهندا بيرو كرتنلە. ،شول سەبەبلى مندا حالق بۆتەهى 210-215مك ساماهى ،بولب قالاسقتر.

تاميان قاتاى كانتوندا بۆتە حالق‌هانى 119.4 مك ،بولب، منك 89.5مكى ئاۋلدارذا، 19.9مكلەبى بيلاريت، 8.6مكلەبى تيرلان، قالعانى زيگەزىٔ زاوودندا يەشەى. ،بل كانتوندا حالق هانى 1920نسى يلعنان 23.1% كەمترەك.

ئارعاياش كانتوندا بۆتە حالق 100.8 مك ،بولب منك 99.4مكى ئاۋلدارذا، قالعانى (1.4مكى) ئارعاياش ئستانساهندا يەشەى. ،بل كانتوندا حالق ئوتكەن پيرپيسەگنەن 3.5% كەمەگەن.

شولايتب ئاملق نەتيجەمەن بـلاى كورهەترگە مۆمكين:

كانتوندا	حەذر حالق كەمترەك
تاميان قاتايذا	−23.1%
يلايبردا	−18.3%
بورىٔ‌لە	−11.7%
بەلەبەىٔذە	−11.1%
مەسعوتتە	−8.5%
ئستەرلتاماقتا	−6.1%
ئارعاياشتا	−3.5%

ئە ئۆفۆ كانتوندا ئلككنەن 1.3% ئارتقراق. باشقۆرتۆستاندك بۆتە حالقنك 21.18%ىٔ بەلـەبەى 20.72%ىٔ ئۆفۆ، 19.53%ىٔ بورىٔ، 14.66%ىٔ ئستەرلىتاماق، 10.04%ىٔ يلايبر، 5.84%ىٔ مەسعوت، 4.35%ىٔ ئاميان قاتاى، بارىٔ 3.68%ىٔ ئارعاياش كانتوننـدا يەشەى. لەكين هوكۈمى ميكـندر ئوذگەرو سەبەبلىٔ ئستەرلتاماق كانتوننك %ىٔ بر ئەذ ئارتب، يلايبرذلقى بايناق كەمى‌تۆشەمەلەك.

بز بوعارلا ياكتنان 2 يلدان باشقۆرتوستان حالقنك هانى 1920 نسى يلعى حەلگە يتەرگە تييش تيك بنك. لەكين كانتوندارعا ،بولب كورهەتكەندە مەسئەلە بر ئەذ باشقالانا مەثەلەن ئۆفۆ كانتوندا حەذر ئوك حالق‌هانى ئلككنەن كوب. ئە باشقا كانتوندارذا ئۆرتا ئيتب مەنەن بلعا 2% ئارتا بارعاندا ئارعاياشتا 1 ½ - 2 يلدان، ئستەرلى كانتوندا 3، مەسعوتتە 3. بەلەبەى مەنەن بورىٔ كانتوندارندا 5 - 6 يلدان، يلايبر كانتوندا 10، ئە ئاميان قاتاى كانتوندا تـاعى‌لا هوكـراق ئلككى حەلگە كيلەسەك. ئەلبيتە ياڭى تيمر يولدار هالنو، سناعەت كوتەرلو سەبەبلى سيتتەن حالق كوـب كيلو هەم ئوناش بير ئۆذولەش باهالو هـۆذمەتمەندە بر كانتوندان بيرهنف كرەتنيەنەر ئيكنسى كانتونداعى بوش ئورندارعا كۆسەرلو، ،بل سيفرذاردى نق ئۆذگەرتەرگە مومكين.

ئاسلقتان كەمەر كەمۆگەن؟

ئاسلقتان باشلىسا ئۆب باشقۆرت هـەم تاتارذار كوب يەشەگەن كانتونداردك حالقى نعتراق كەمـب ئالاردك حالقى هاماندا 1920 نسى يلعنان كوب قالشقانلقنى بومارتلا كور-

مەتنك. ئەگەر ،بل كەوذىٔ ۋولستارعا ،بول...
كورهەتەك مەسئەلە ئاعى‌لا ئاستعراق بولاما...
مەثەلەن حالقىٔ ئيك مقنى كەمۆگەن ئاميا...
قاتاى كانتونن ئالايق:.مندا حالقى تيبتىر...
باشقۆرت بولعان ئاسولى ۋولسندا حالق ها...
ئەلقلە 1920 نسى يلعنان 48.3%، تونگا...
ۋولسندا 39.1%، ئاميان تانـعاوردە 38%...
كوبەلەك تلەوذە 32%، كەم ،بولنب. حالق...
سـۆم ،ئۆرت بولعان تيرلەن ۋولسندا حالق‌ها...
ئلككنەن 19.7% شولايوق‌بيلاريت قالعندا...
بايناق ئارتقان.

ئۆفۆ كانتونـنـدالا حالقنك كوبنەى با...
شقۆرت هەم تاتار بولعان ۋولـستارذك بوتەمندەلە...
كەمنب، (مەثەلەن شيشمه ۋولسنـدا 1.2%...
كەمنگەن)، ،ئۆرت ۋولستارنك بوتەمندەلە ي...
نق ئارتقان. مەثەلەن ئاواسيول ۋولسندا حەذ...
حالق ئلككنەن 17.4%، ،ئولو تلدك ۋولس...
18.8% كوبرەك. يلايبر كانتونندابايشقۆرتل...
بۆريەن ۋولسندا حالق 55.6%. تانالق‌ۋولس...
ندا 47.8%، تونگاۋر ۋولسندا 35.2% كە...
مۆگەن. ئە حالقنك كوبەـس ،ئـورت بولعان
ۋولستارذا كەمو بيك ئەذ. قاين برەندەمنك...
كيرييمسه ئارتا تۆذگەن. مەثەلەن قۆبۆرعازى...
ۋولسندا حەذر حـالـق ئـلككنەن 20%
كوبرەك.

شولايتب ،ئوت ئايقانىٔ مەنەن حالق كەمو...
ئوب باشقۆرت هەم تاتار ئاولدارندا ،بـولب،
بلاردك پراسينتى ئلككنەن بايناق نق‌كەمب...
قالعان. بلاردك هانى ئارتب 1920 نسى يلعى...
حەلگه ،تولو ئۆسۆن بايناق يلدار كەرەكلى...

ئيرذەر - قاتندار هانى.

حالق حوزالنعندا حالقنك كوبەيو...
كوبنەى قاتن ئە، كوبەيەى نيسمەر يەشتـ...
كوبمنەى ئاذا هەم كوبمنەى زاعيف(ئينوالبد...
كوۆك) بولوۋذك تەئثيرىٔ بيك ،ذور. مەثەلەن
ئۆرنا يەشندە هەم ئاذا گەوذەلىٔ حالق يەعنى
ئشسى كوب بولما - حوزالقىٔ ئينلرەك كو-
تەررگه مۆمكين. بالا- ساعا، قارت - قورى،
ئينوالبد هەم باشقا ئشكه باراقنلذار (يەعنى...

بوتە دونيا پرولىتارلارى بىرلەشىڭىز!

باشقورتوستان

Başqortostan

ۋ. ك. پ. (ب) نىڭ باشقورتوستان ئۆلكە كەمىتەتى هەم باشقورتوستان ئۈزەك باشقارما كەمىتەتى گەزيتەسى.

Орган: Башобкома В. К. П. (б) и Ц. И. К. а А. Б. С. С. Р.

ئيعلان حاقى.
بىنيت يولىنا ئاداقى بينتە 80 تين، برنسى هەم ئورتا بيتتەرزە 60 تين، سيت قالا ئيعلاندارى 100 % ئارتىق.

ئىدارە هەم كونتورىنىڭ تيلىفون نومىرى 268

گەزيتەنىڭ حاقى.
«باشقورتوستان»
بر ئايغا 30 تين
3 ئايغا 85 «
يارتى يىلغا 1 - 60 «
بر يىلغا 3 - 40 «

ئىدارا هەم كونتورنىڭ ئادرىسى.
Уфа. ул. Зенцова №26
„Башкртстан,,

№ 67
ئييون 15
شارشامبى.
1927 يل.
ئايرم نومىرى 5 تين.

Пролетарии всех стран, соединяйтесь!
Адрес :　　　　　　ئەدرەس:
Вол.……………… Дер.………………
фам.……………… Имя………………
Волостная почта должна заполнять полностью.

بل نومىرزا:
ئانگلىيا ئىمپىرىياليزمىنىڭ ئاۋانتيوراهىنا قارشى، حەمەت ئاكتيۋىستى كوتەرو مەنەن ياۋاب بيرەبىز. پولشە حوكومەتى نوتاهى، ئاڭا سەۋيت حوكومەتىنىڭ ياۋابى. باشقا بكرم پلينومى. باشقورتوستاندى ئۆيرەنو كەرەك.
شيعر: يوزەك يارهەلاندا.

پولشە حوكومەتى نوتاهىنا، بزىڭ قەتعى ياۋاب.

تنىسلق هاقلاوزا بوتە سارالار كورىلوون تالاب ئيتەبىز. قتايدا هوكىمى حەلدەر.

ئىيتەش پ. ل. ۋايكوف.

ۋايكوف ئىپتەشنىڭ گەوزەهى مەسكەوگە كيلتىرۋاب، 11 نەن ئييونزە، كيسكى 7 سەعەت 45 مينوتتا كوملدى. قەبرى، كريمل ئىستيناهى بويىنداغى هەم ليحاچوف ئىپتەشتەر قەبرى ...

پولشە حوكومەتىنىڭ نوتاهى.

پولشە حوكومەتى، بىزىڭ ...

ساۋيت حوكومەتىنىڭ ياۋابى.

(قىتارتىب ئالىندى)

ئاڭا قارشى ئش يورۇتكەن تيرور... سى باندىت ئوپوشمالارى هەم ... كشىلەرزى بوتورو تورامىزا ...

تيز هەم قاتى يازا بيرو تورامىزاعى سارالارزى كورر.

ئيكنسى. پولشە حوكومەتى، س.س. ...

كاۋيردا فوقلەدا حوكومگە تارتىلاساق.

قتايدا هوكىمى حەلدەر.

دوشمان تار - مار كىلە.

فرونتقا باروۋدان باش تارتالار.

ئانگلىيە ئىمپىرىياليزمىنىڭ ئاۋانتيوراهىنا قارشى، حەمەت ئاكتيۋىستى كوتەرو مەنەن ياۋاب بيرەبىز.

دەولەتنىڭ بىرلەشكەن سەياسى ئىدارەسى كالليگيەسىنەن.

هۇراعنز، باشقۇرتۇستان ياواب بيره.

230 - كينۋال كووك نەمەلەرذێ ئـ روحـ سەنهف بۆرتب بولامێ؟　　ئارعنباێ.
- بولماێ. ۋولس ميليتسييە ئيدارەهننە تركەتب ئرۋحسەت ئالوكەرەك. ئوداستاۋبرينيە بوش بيرللە.

231 - قربانعا تيگەن مالدێ ئستراحاوايت ئيتو مەۋبوريمێ؟　　فەمرتدينق.
كرەئتييەن حوۋالعندا بولعان ئات، هێبر مالێ بۆتەهنلە مەۋبورێ ئرەوشتە ئستراحاوايت ئيتنلە. شولاێ بولعاس قربانعا تيگەن مالدا مەۋبورێ بولا.

232 - ئستراحاوايت ئيتكەن ئاشلقنێ قراو موعب. قۆرۆلقتان يانب، يامعردا يانب سرب قاۋالعا پريمييە بيرلەمێ؟　　كرەئتييەن.
- حەذرگە بارێ يللێ. قاتێ داول مەن مۆذ هوتهاعنناتولەنە. باشقا قاذالاردان تولەنمەێ.

233 - 35 يەشلك ئەسەبم، 19 يەشلك قوستم، 16 هەم 5 يەشەر قارنداشتارم هـەم بيسەم بار. ميكە پريۋفنا ئلگوت بيرلەمێ؟　　ئيكبايق.
- بيرلمەێ. سۆنكێ هنذلك حوۋالقتاعيمەن باشقالا ئشكە باراقلێ كشێ بار.

234 - 1922 نسێ يـلدا بـر ئيبتەشم «تيمرجان شوراعێ» قالاعندا حەربى لاۋاريتنا قالعاينێ. شونان حەذردەلە حەبەر يوق. شونك ئيشەنلگن قايدان بلايم ئبكەن؟　　حەيسەر.
- مۆنـك ئۆسۆن ئيك هوكمێ حەبەرێ قايدان ئالنعانێ، ئانك قايدا بولوون كورهەتب.

«ليەنينگرات، نـادێرودينسكى 12 №، بيبورا پائۆحوتو پاتيرينج ۋافرانتاج» تيگەن ئەدريس مەن حات ياذب هۆراهاك حەبەر ئيتەرذەر.

235 - مين ئاقتق هێبرمەێ هاتب برئات ئالعايمم، 15 كۆنذە تۆرمانێ ئولدێ بـلمەوم ئارفامعندا ئالو مەن ئستراحاوانيا ئيمەلنگننە تركەتمەگەيمم. شوعا پريمييەنێ قايدان بوللاب قارايم ئيكەن؟　　مۆلەيمانق.
- حوۋالق‌حالگذێ دۆرت كورهەتتە شونێ ميل سەويتتەن دۆرتلەتب «مەسكەو، چيركـا-مۆسكى پيرئبولك 4 №. روس گوسئستراح ئيدارەهننك حايـواندارذێ ئستراحاوايت ئيتو بولنكنتە» تيگەن ئـادريس مەن عـەريـزا بيرب قارا.

236 - ئۆاێ بورس شبر كەتتەن بورسقا ئات ئالعايمم ئاتم‌ئالتێ ئاێ ئۆتمەنێ ئولدێ، شونك حاقن مين تولەرگە تێبشمێ؟　　شەريپێ.
- هيس‌موذمذ تولەرگە تێيشەك، تولەوذە ميهلەت يـوللاهاك بارێ‌شول‌شبر كەت ئيدارەهێ قارشنداعننا يوللاێ ئالاهك باشقا ئۆيۆشمانك ئاگا قاتناشێ يوق.

237 - كرەئتييەنذەر يـۆرت ئسنذەگێ يهاۋذارن ئيركلێ ئرەوشتە ئستراحاوايت ئيتە ئالالارمێ؟　　ئوسمانق.
- ئيتە ئالالار. ئۆذگذگە يـاقن بولعان ئستراحاواێ ئوحامنكاعا مۆراۋەعەت‌ئيتوكەرەك.

238 - ئۆذێ ئاشلاێ تۆرعان‌ئورو (сама-
сброска) مـاشيناهێ كـەرەك. شونێ نيسك ئالايق؟　　ئيسلامعولق.
- ربل ماشينا 214 - 243 هوم تـۆرا. ئالعان مەللە 40% زاداتكا، قالعانێ بۆيامێ ئورۋايندا هەم كيلەهێ يامێ ئورۋايندا تولەنە. حاتلاشو ئۆسۆن ئادريس: Уфа телеграф-аня № 12 госсельсклад.

239 - ناركامپروستان ئاول كرەئتييەنذەرێ مەسكەو، كافكاز كووك يرذەرگە ئيكسكور-سيياعا باروئۆسۆن ئاقسا ئالالارمێ؟　　ئيسحاق.
- ناركامپروستك ربل ئش ئۆسۆن بيلدە لەگەن مايامێ يوق شوعا كورەلە ئاقسا بيرە ئالماێ.

240 - كوسمە باشقۆرت ترويپاهێ بنذلك قاذاعقول‌ۋولستنالا (ئ. قاناێ، كوبەلك ئ. ۋولسێ) تيپەر ميكەن؟　　كامساعول.
- بنێل‌كوسمە ترويپا هنذلك ۋولسقالانێب قاۋاقول، ئابۋاق ئاۋالدارندا توقتالاعاق شولا-يوق كينو كارتينالا كورهەتتلەسەك.

241 - تـۆمەس ۋولسنـدا ئستراحـاواێ ۋزنوس تولەمەگەندەرذك بر ئاتێ، 2 هارلمێ بولها بر هارلمێ، ئەگەر ئيكێ هێبرێ‌بربامشا عێ بـولها بـاشماعێ هاتب تولەتەلەر. بل دۆرئمێ؟　　هيبەيبق.
- ئستراحاواێ ۋزنوسنارذێ تولەمەۋسەلەر تۆرامنداعێ تەعليمەتتك 3نسێ پونكتتێ‌مەن ربـل حەرەكەت دۆرت هاتالا. ربـل تەعليمات «ئيۋۋيستييەنك 1926 يل 27 ماێ 120 نو-ميرندا باثلعان.

242 - بنذلك ئاولدا ئوذعان يل فـەقير تيپ ئستراحـاواێ ۋزنوسـارذێ ئسلاۋيت ئيتـ-كەندەرئيتێ بنێل نيدايومكا ئيتب تولەتەلەر.
بنلارذێ نەمە ئشلەترگە؟
- ئەگەر ئلكوت بيرو مەسئلەهێ ئوذعان يـل ۋولباشقارما يانعداعێ كەميسسييە ئارقنلێ بولعان ئيكەن ربول بنێل نيدايومكا بـولب ئيتەبلەتمەێ. گامئستراحننك ئۆقۆلەگێ كانتورعنا شيكايەت ئيتنگذ.

243 - مالدارئيتذك 50% بورلەن قاذا-لاب ئولە. شولار ئۆسۆن ئستراحاواێ پريمييە تێيشمێ؟
- بورلەن قاذالاب ئولگەن مالدك ئو-لە‌كەنەن ميل‌سەوتتكە ئالب بارب كورهەترگەلە ئاكت تۆذەرگە كەرەك شولاێ ئيتكەندە ئسترا-حاواێ پريمييە هيس تۆتقارمێ بيرللە.

244 - ئلگەرێ يللاردا كوب يێر بيلە-گەن ئالياوت هەم هاتوسەلار ئاقلار مەلـمەن ئۆذذەرلنك مالايذارن كۆسلەب، ئوذ ئيركنە-رێ مەن ئارتنارن باننيتتارعا بيرب تۆروسەلار هايلاو حۆقوقتان مەحروم برلرعا تێيشەرمێ ئەللە ئوگلمێ؟　　هبلكوز.
- مەنداێ كشلەر هايلاو تەعليماتننك 12 ئستاتييەهێنك A هەم B پونكتنارێ بوينـ-حۆقوقتان مەحروم ئيتلگەن بولرعا تێيشەرێ.

200 - بنذلك ئـاولدا 1902 نسێ يلدان بيرلێ ربۆرب كيلگەن بر ربۆرت بار. ئوذێ كرەئتييەنك مەن كۆن كورە حالق شونێ بنذلك ئاولنك كشلەێ توگل تيب يێبر بيرو-مەنكە ئيتەلەر. ربل كشێ بنذلك يێبر ئوبشـ-تواهننك ئاعزاهێ ربولب تاتلامێ؟ كرەئتييەن.
- ربل كشێ باربر هنذلك بيێر ئوبشـ-تواهننك ئاعزاهێ ربولـب تـابلا. ئاگا بيێر بيرلرگە تێيش.

مەسئول مۆحەررير: ت. كەليموللين.
Ответств. редактор Т. КАЛИМУЛЛИН.

باشقۇرتۇستان مەركەز حالق حوۋالئعذ سەۋيتئنا قاراعان باشقۇرتۇستان تاو تريستئنگ زاكلوچيتئلناى 1926 نسێ يلدك 1 نـێ ئوكتەبرئنە بالانسى.

ئاكتيف

ئستانييالار ئيسملنگي	چاسنى سومالار — هوم	تين	ئوبشى سومالار — هوم	تين
يهاز.				
1. بۆرت - يهاۋهەم‌قارالتێ	320689	25	—	—
2. يهاۋذار، ماشينالار هەم قۆرالدار	194035	31	—	—
3. حوۋالق ئينئۋينتارێ	119881	34	—	—
4. ترانسپرت	63340	97	—	—
5. ئشسەلەرذك تۆرمشتارن‌ياقشرتوفوندێ يهاۋێ	76813	38	774 60	25
ۋاپاس يهاۋلاندرئلو	—	—	176198	34
يهاۋعا ئۆتئمە حاق قويو	—	—	670734	75
ئشلەنب‌بوتمەگەن‌قارالتێ، كاپيتالنێ‌ريەمونت	—	—	52888	90
ماتير يالدار:				
1. تۆب (ئاسناۋنوى)	308543	32	—	—
2. ياعو نەرهەلەرێ	117883	70	—	—
3. ياردامسێ نەرهەلەر	411416	16	—	—
4. يولدا	42644	91	880488	09
ئوتەلب بۆتمەگەن زاگاتوفكالار	—	—	24857	53
ئوتەلب بۆتمەگەن‌پرائيزۋودستۋا	—	—	18449	46
پالو فابريكاتتار	—	—	8087	20
تاوار هەم ئذر ئيبرذەر	—	—	146432	88
ئاقسالێ‌مايالار (كاسساهەم‌تيكوشوێ‌ئسچوت)	—	—	56165	07
پراسينتلێ قاعذذار	—	—	47131	—
باشقاپريدپريەتييەلەرذاێ، ئاكسييەلەرێ	—	—	121122	—
ئالنرعاتئيش ۋيكسل هەم داكوميەنتتار.				
1. ئالنرعاتئيش‌ۋيكسلەر	148506	84	—	—
2. ئوچوتتاعێ هەم‌بلانكيراۋات ئيتلگەن‌ۋيكسـ	74719	51	—	—
3. پراتيستقا سققان ۋيكسلەر	400	58	223626	93
پادئاتچوتتێ سومالار	—	—	52763	72
ديبيتورذار:				
1. ئشسێ، حذمەتكەرذەر	17448	01	—	—
2. پاستاۋشيكتار	13139	11	—	—
3. هاتب ئالوسەلار	72291	69	—	—
4. باشقاسا ديبيتوردار	269563	33	—	—
5. تولەنووێ شيكلێ ئالاساقتار	63570	14	436012	28
كيلەسەك يلدار راسحوتتارێ	—	—	140239	92
بالانس	—	—	3829958	32

پاسسيف

ئستانييالار ئيسملنگي	چاسنى سومالار — هوم	تين	ئوبشى سومالار — هوم	تين
كاپيتالدار:				
1. ئوستاق كاپيتال	—	—	1131576	29
2. ريزيرف —»—	—	—	233150	45
3. ئامارتيزاتسييە كاپيتالێ	—	—	5265	74
فوند هەم ريزيرفـار:				
1. ئشسەلەر تۆرمشن ياحشرتو فوندێ				
ئا) يهاۋذار	76813	38	—	—
ب) بوش قالدق	57627	09	134440	47
2. شيكلێ بورستار بوينسا ريزيرف	—		63970	72
ۋايمدار، ئسسودالار هەم كريديتتار:				
1. حسوبێ ئسچوتتار بوينسا بانكتار	—	—		
2. ئسسودالار —»—	155000	—		
3. پرامفونددان ئسسودا	70000	—	225000	—
بيرلگەن ۋيكسلەر	—	—	440643	04
ۋيكسلەرذێ ئۆچوتقا ئالوتورئندابانكتار	—	—	74719	51
كريديتوردار:				
1. ئشسێ هەم حذمەتكەرذەر	86932	64	—	—
2. پاستاۋشيكتار	4628	42	—	—
3. هاتب ئالوسەلار	—	—	—	—
4. تولەنمەگەن‌نالوكتار، ئسبور، مەۋبورێ ۋزنوـ	12568	98	—	—
5. تۆرلێ	142525	26	246655	30
ئوستاق كاپيتالنێ ئۆتترو	—	—	251575	22
توب كاپيتالعا ئۆتئمە	—	—	670734	75
فايذا:				
1. ئاتچوت يلنناسا كورئلگەن فايذا	1442	19	—	—
2. ئاتچوت يلنندا —»—	350784	64	352226	83
بالانس	—	—	3829958	32

زابالانسۋى ئستانييالار.

تەئمينگە هەم زالوكقا ئالنعان ياماێ نەرهەلەر	—	—	82603	34
زالوگ بيروسەلەر	—	—	82603	34

بالانستان تش ئستانييالار.

2302،684، حورنكل گيكتار يێر، سومامێ	2037	—
يێر-ئورمان بايلقتارێ	2911	—
يهاۋ تۆذو (ئۆتارلق دەرەۋەگە ييتئرلك حاق‌قويئلو)	794565	03
بارئهێ	799513	03

1925-26 نسێ يلعا فايذا هەم زارار حيسابێ.

ديبيت

	سوممـا	
ئوبشێ ئادمينستراتسييە راسحوتتارێ	136536	94
ساوذا راسحوتتارێ	19744	58
تولەنگەن پراسينتتار	28782	33
شيكلێ‌ئالاساقتاردان كيلگەن زيان	23398	20
شيكلێ ئالاساقتار ريزيرفنە ئايرئلعان	63970	72
تۆرلێ زيان هەم راسحوتتار	303024	92
فايذا (ئاتچوت يلێ ئيسندە كورئلگەن)	350784	64
بارئهێ	926242	33

كريديت

	سوممـا	
تاوار هەم پالوفابريكاتتارذێ هاتودان فايذا	901700	79
كاميسسييەگە تابشرئلعان نەرهەلەردەن فايذا	—	—
ئالنعان پراتسينتتار	2886	85
تۆرلێ داحوتتار	21654	69
بارئهێ	926242	33

فايذانێ بولگەلەو.

1925/26نسێ يلدا ئارئلعان فايذاعا	350784	64
ئوتكەن‌يل كورئلگەن فايذانك قالعانێ قوشئلا	1442	19
	352226	83
لا شول سومانك بارئهنان:		
ريزيرف كاپيتالعنا 20پراسينت ئايرئلا	70445	37
پرامفوندعا 25 —»— —»—	88056	71
ئشسەلەر تۆرمشن ياقشرتو فوندعنا 15% —»—	52834	02
هەم مەحەللێ بودژەت فايذاهنا	140890	73
بارئهێ	352226	83

باشقۆرتريست «ئوپراۋلەيوشچێ» ئۆلمەسف.　　　باش بوحگالتير ئادايف.

ربل‌بالانس‌باشقۆرتۆستان مەركەز حالق حوۋالئعێ ساۋيتێ پريزيدييومەنە 15 نسێ مارتتا، ياشتار كامفين يانعداعێ ميژدوۋيدمۆستۋەننى كاميسسييەلە 6 نسێ ئاپريلدە قارالب، باشقۆرتۆستان حالق كاميسسارذارێ ساۋيتتك 1927 نسێ يل 19 ئاپريلدە بولعان ئوترئشتندا راتئلاندێ (ژورنـال 13№ § 2)
هەم مـەركەز حالق حوۋالئعێ ساۋيتتك باش بوحگالتيرلعێ تارافتنان ياتب تاراتوعا رۋحسەت ئيتلە.
باشقۆرتۆستان مەركەز حالق حوۋالئعێ ساۋيتتك باش‌بوحگالتيرێ گەريتنوف.

گەزيتە ئالدرو ئادريسن ئالماشتروسلارعا.

ئادريس ئالماشترو ئۆسۆن قايهێ پوشتانان گەزيتە ئـالب تـۆرهاك، شوعا 10 تيينلك ماركا يەبشترب عەريزا ياذاهك. عەريزاگذا ياگێ ئادريسك تولێ كورهەتلەن.

پوشتاعا يۆرب واقئتعذێ ئەرەم ئيتـكەنـه
زاكازنوى حاتتارئعذێ

هەر بر پوشتا قومتاعنا هـالا ئالاعتذ! منك ئۆسۆن حاتتك ئسشنا «راسپيسكا يەبرلهێ» تيب ياذارعاعننا كەرەك.
حاتتك ئسشنا تيپشلێ ئسبوردان باشقا 3 تيينلك ماركا يەبشترئگذ.
پوشتا.

ئيشكێ، باشقۆرت ئەذەبييەتێ هاتب ئالئنا.

باشقۆرتۆستان دەولەت كۆتۆبحانەهننە باشقۆرت حالقننك تاريحێ، تۆرمۆشێ، ترـ كلنگێ، ئەذەبييەتێ، عۆرف - عەذەتننە بەيلەنشلێ بولعان ئيشكێ كيتابتار، ياذئلب باثماێ قالعان ئەثەرذەر، تاريحێ - عيلمێ قيممەتێ بولعان قول ياذمالار هاتب ئالئنا.
قولدارندا شول ئەثەرذەر بولعان كشلەر، باشقۆرتۆستان دەولەت كۆتۆبحانەهننە، ئوذذەرئنك ئاـق ئەدريستەرن هەم ئالرعا تلەگەن حاقتارن كورهەتب، كيتاب ئيسمـ لكتەرن يەبررگە تيپشتەر.
كۆتۆبحانە ئيدارەهێ، ئيسملكتەر ئسنئەن ئوقئنە كەرەكلێ نەسەلەر تابها، كيتاب حوۋالارێ مەن تورانان - تورا حەبەرلەشەسەك.
(«ياگێ ئاول» گەزيتتك 54 نسێ نوميرنـدا باثلعان كۆتۆبحانە ئيعلانن دا قاراعذ.)
ئەدريس:
Г. Уфа, дворец труда Баш. гос. библиотеке.　　1-1

...ولدارذاعى ييلنشتار تور اهندا.

...لاردا نيندهى يىلشتار بولرعا تييش، ئالارعا كمدهر ...نشا ئالا. سهرشى قايرنهى يياڕعا ئۆنتماعد، ئول كون ئشلهوده ذور ئورن تۆتا.

ئوبشستواهنك ييلنشتارى.

[illegible]

...ول ئسحرتتارى ههم يهر

[illegible]

شرشى قايرنهى.

[illegible]

هاقلق ريژيمى تهگگه لندهـ.

كوب توگلمه؟

بلتر كوذ بنذلك ،ئوسالى ۋولسندا (تاميان-قاتاى) كرهئيبهن بهشنهرى مهكتهبنى ئاسلب، بر پاتوبكيبى تيكهن ئاگرانوم مؤدير ئيتب قويلولا، مهكتهب ئاتساعندا راستراتا ياماعانـ قتان ئانى سعارب، تاميان - قاتاى كانتونى مهعارف ئينسبيكترى سيراۋىنديق مهكتهب مؤديرى ئيتب بيلهلهنندى. لهكين شونهن ...

[illegible]

قاراوسئ بولماعاس تۆذا.

[illegible]

تورە بولماس.

[illegible]

ئهمهعهبيره ئالانام، هاقلق ريژيمن واقتندا هۆ- كومهت يلكهمنده ذور ئراسحوتتار يوكهتب، پار ئاتناعندا كاتاتسا ئيتوهن بيوراكراتتارعا كوذ - قولاق بولرعا كهرهك.

شاكير نيعمهتۇللين.

ئي. سۇلتانف ئيتهلكتەرى.

ئسماعيل ئيبتهش سۇلتانف.

[illegible]

،بل يتشهذلكتهرذى بۇترو كهرهك.

ئوقتو ئشنه ئاياق سالالار.

ئونهعول ۋولسى، ئهبوليت ئاۋلنڭ سهويت ئاعزالارى مهسيت فايذاهنا تيب، حالقتان ئاذاقلاپ بۆيذاى يئيب، ئوذ هاياندارى منهن هۆراپ ئيكن سهستنلهر.

ئاولدڭ مهكتهب بيناهى نوبههڤ ،ئولتر- مالا، ئانى قايمرتقان كشى يوق. ئوقتتوسى ئيبتهش فيۋرال ئايتنان بيرلى مهكتهب فايذا- منا ئانلق سهسوذهرن مۆراب فاراهالا. ئاول قوشتانىدارى كيرى قاقتلار. بنيل قش،مهكتهب بيناهى بوقلقتان بالالارڭ بارتهن ئوقى ئالماى قش ئونكهرذلهر.

«قاربان».

تيرمهن ئهرهم بولا.

[illegible]

«ئاقهار».

ئاوسلار ئوئوتماعد.

ئونهعول ۋولسى. بايش ئاۋلندا كوبكنه كشلهر قش ئولكن ههم باشقا بهنلكنهرگه تيب، بالانا ههم ئورمان ئارالارنا ئاعو ناشلاينارذا، ،ئورندارن بيلهلهب قوبماعانلقتان ئوئوتب قالدرالار.

يهيگه مقناس ،بل ئاعوذى ئالماب بيك كوبكنه مالدار قرللار. منداى ئشكه تلهه كمدى ئيعتبار ئيتمهذكه كهرهك ئيني.

بايش.

،بل ياراعان ئش توگل.

ئاسلق يلدى ئموزهن پيتروۋسكىذان تۆ- مهسكه تيكلم تيليگرام باعانالارى ،ئولترنا - هاينى. شول،باعانالاردڭ ئاولعا ياقنراق ئارن حا- لقتار كهرهك،ياراقتارنا قرقب ئالا باشلانلار. ئاول سهوبتتهرى منك ئوسون حالققا بر هوذده ئهبتكهندهرى يوق.

س. گولبيايف.

ئيثر كلمك-حوليگانلق.

تاميان-تانغاور ۋولسى، قاذماش ئاولندا ئۆاق ئاوار منهن هاتسو ئيتوهن هاديكى تيكهن بر ساوداگار ئاولعا ئاراقى كيلترب هاتب ياتا. بيتهمه ئهب ئيترب حوليگانلق...

ئوقتو ئشنه ...

سهويت ئشسهمنه ،بل ياراماى.

ئوسمانعهلى ۋولسى، زويهك ئاولى سهويتى حهبرتلدن سهعدهدهتف ئاولدا ئولگهن ماالدارعا ئستراهاواى ئاقساهى بولالو ئشنده بردهه ئيعتبار ئيتكهنى يوق. 5 - 6 باش مالى كشنڭ برهو مالى ئولهه، ئالاردڭ قايتهى ئستراهاوات ئيتلب، ئيتلهگهنى تيكشرب فاراماى برتكول ياذالا...

[illegible]

«ئيبهى».

بنلاى بولها كوب يهشهمهث.

ئارعاياش ۋولسى، ئهمهن ئاولى يارذام كهمينهتى رهئيسى ئيرعالين ئيبتهش 26نسى يلدان بيرلى كهمينهتته ئشلهب كيلهلهله ئا- ياققا بائترو هاراهن كورمهى. بلتر سهماكهن بر ديسهتينه هۆلوهن هاماندا هوقترب ئالو هاراهن كورگهنى يوق. باذار ،ئورنن ئهرينذا عا ئالعان بولهالا، بۆته ئاقسانى ئوذى ئالماب ئورعانلقتان ۋولباشقارماعا ئارينذا حاقى تولهـ گهنله يوق.

«ئشنبك».

بنذهن ئولگى ئالالار يارذامدا ئيتهلهر.

سالاوات كانتونى، دوان مهمبتلى ۋولسى شولوق ئاولدا 25 نسى يل باشقورت بالالارى ئوسون II نسى باذقس ئش مهكتهبى ئاتلـ هاينى. 26 نسى يل يهى مهكتهب بالالارى تارافنان كورگهذمه يهشلسهباقساهى سهسلب، يانشى تهربيهلهب ئوئترلگهس بيك يـاقشى ئوگش بيرذلهر. ئاول كرهئنيهنذهرى‌له بنذلڭ يهشلسه باقساهنان ئولـگى ئالب، يهشلسه باقساهى ئولترنا باشلانلار. هـهم بنذلڭ ،بـل ئشلبڭ ئوسون كيـهنب، مهكتهب ئوقوسنلارلنا بولهكنهر كيلترذلهر.

بر كرهئنيهن مهكتهب فايذاهنا بر باش ،ئومارنا كيلترب بيرذى.

بارى حامماتى.

ئولگهشودهر.

حهبهرسنلهر ئولگهشودهر تورامندا ياذعد. ئاولدار ئوكنه بردڭ 10بالاهن ئيـ ندهى ئولگهشودهر منهن قارشلايذار؟

گتلهب بولو تورامندا ئاگلاب كيتتلهر. يوعارى ،ئورگندارذان كيلب، كرهئنيهذ هر منهن ئيبتهشتهرسه ئاگلاشب كيتودهرى ئوسون رهحمهت ئيتهبذ.

حهليم.

ئوم ياماق.

ك تيلمو ۋولى (تا،قا تاى) قاذاقنول بالالار باتساهن ئومه ياهاب باقسا ،ئوترتنى. يهشلسه باتساهن كرتلهو ئوسون ياثالعان ئومهگه با- لالاردڭ ئاتالارى، بالالارذى شيڭ كه ئالوهنى قاذاقنول پيبانير ئعرهتى له قاتنشب، ئاتالارى: «حۆكومهت بالالارنڭ ئوسون باقسا ئاسقان ئيب كهن، ،بل ياعنا ئاكا ياردامالاشوعا بذ ئيذرىذ» تينيلهر.

«حهبهرهى».

ئارعاياش راديوتگلاى.

باشقورتوستاننڭ ئيڭ قاراگهس مۆيۆشۇى بولعان ئارعاياش كانتوننا رادييوپريوميذك ئشلهنب، برنسى ئيبوذهن باشلاب سيت قالا- لارذاعى ليكسييه، كانسيرت، ههم دۆنيالا بولب ئورعان ئورلى ياگگلقتارذى تگلانا باشلاذى. پريبوميذك بۆتهمى ملڭ يارم هومعا ئوشتى.

[illegible]

رهحمهت ئاولى ئالعايارا.

ك - تيلمو ۋولسى (تا - قا تاى)، رهحمهت ئاولى ئيعقتيسادى ههم ئاڭ - بلم يل- عنان ئارتتا قالعان بر ئاول بولهالا هوكمى يلدا رذا كوتهرله باشلاذى. ئوتكهن بل ئوذولگهن ئوذ ئارا يارذام كهميتهتى بنيل نيكذگه ،ئو- تردى. حۆكومهت تارافنان يارذام كورهتلو ئارقامندا 2ديسهتينه بۆيذاى سهسب ئالندى. شولايوق بنيل باشنار كامزيم تارافنان بولهڭ ئيتلگهن سيپاراتردى ئالعاندان هولڭ هۆت ئهرتبلى تۆذۆلب. بۆته يارلى بيسهله رى با- يعا بارب هۆت هالوذان ههم كوب حاق توله- وذهن قۆتلدلار. برئيكى هنبرلى بارلى بيسه- لهرى كيلب هۆت ئوتكهرگهن هاين باشنار- كامزيم عا رهحمهت ئوقب قايتالار. شولايوق باقسا سلق ئهرتبلى تۆذۆلب، كوبكنه يهشلسه لهر ،ئوترتلدى. شولايتب ميل ساعيتنڭ ترشـ لعى ئارقامندا رهحمهت ئاولى ئالعا ارا باشلاذى.

حهبهرهى.

تيكشرو، ياقشى هۆذۆمته بيرذى.

[illegible]

مايدا ۋولباشقارما پلينومى ياماب، تيكشرو هۆ- ذۆمتهمى تورامندا داكلات بيرلدى.

داكلاتقا قاراعاندا ۋولباشقارما ههم ئاول سهويتهرنده كوبكنه ،ئوكشلقتاربارلقى كورـ نلدى. شولايوق يلنشهذ ياقتارذى كورهتلب، ئالارذى بۆئترو ئوسون عهمهلى بولدار هذلدى.

پلينومدا قاتنشوسنلار،منان هوڭدا يوعار- لذان كيلب تيكشرب، تورهنگى ئاپپاراتتارمنهن بشراق ئلمنه تۆتۆذارن هۆرانلار.

سۇلتانف.

ئيبتهشتهرسه ئاگلاشب كيتهلهر.

ئارعاياش گانتونى، قونشاق‌ۋولسنڭ ئيڭ قاراگهس مۆيۆشنده ياتقان بهريس ئاولقا كانتون باشقارماهى رهئيسى زاهيدوللين ئيبتهش منهن، بترئشتهرى حالق كاميسارى ئوحهئوللين ئيـ بتهشتهر كيلب، برنهمه بلمهى ياتقان كرهئنـ يهنلهرذى يئيب ساۋانيا ياماب، بهرذى تيـ

ئاڭ - بلم ئشتهرى.

ئوقو ذار سيزون بۆتكهنسى باردى.

كـتيلمو بۆرتى (تا-قاتاى) قاذاقنول II باذقس مهكتهبى بل هاين ئش باقنى داوام ئيتهولهـ ياذ بولو منهن تارالا باشلاى ئورعاينى، بنيل كانتون مهعارف شوعبهمى تارافنان يارلى بالدارنا ئستيپينديه بيرلگهنلكتهن ياذبولها لا تارالماى ئوقو سيزونى بۆتكهنسى ئوقنلار.

مهكتهب شهكرتتهرى II باذقس‌تڭ ئوذ ئسندهن تيك ناذارى بلمگهن ئالماينسا ياليتعالا ئش كورهتهلهر. مهثهلهن: ئوقو يۆرتندا يبيلهلى كوتدهرذه داكلاتتار ياهاينار، كاسمامول، پيبا- نيرذار ئاراهندا ئشليتيهر. تيڭ شونهن كو- گلهنرهڭ، مهكتهبتڭ مؤديرى بۆرۆنعى تهربيه كورگهن، بۆرۆنعى مهكتهب ئوقتوسنى، ئوذى ئشتهن مققان بر قارت كشى بولعانلقتان ئانڭ دهرسنهن شهكرتتهرذه قنعهعتلهنمهى، ئول يهمهعهت ئشتنهله برذه قاتنشماى. ئهگهرذه منداى مهكتهبتهرذى سهويت مهكتهبتهرنده تهربيهلهنگهن ئوقتوسنلار منهن ئهئمين ئيتكه نه، تاعى ياحشراق بولر ئيني.

حهبرسى.

مگار ئيعتيبار ئيتلهن.

17-مايذا ئهلنشهى ۋولسى سوراى ئاولنداعى مهكتهبته ئوقوسى بالالارذى هنناو ههم ئوقتو- سنڭ ئشنهرن ئيتهبكه ئالو ئوسون ئيبتهش سۆلهيمانف بارعاينى. بالالار هـهم مهكتهب شورالارى وه باشقا عرازدانلار بولهالاردا، ئوقتـ ئوسى مۆعيزەنڭ هنناو ئوتكهرگه ئوتكهررگه كيلمهينسه ئۆينه «ئاولندا» بولب قالوذاهان، هنناو ئوتكهرلمهينسه قالعان.

مولا قذى مۆعيزەنڭ ئوذ مهكتهبندهمنناو كۆننڭ قاسان بولساعن بله ئورۆب‌تاسب كيلمهى قالوذنا نيندهى معنذه بيرو كهرهك ئيني؟

ئيبراى، ياگى قايب (سهپش) ئاولارندا بر كهلهنله رۆحستنى، نيهڭ ئاپريل ئۆيذارندا هنناو ئوتكهرب بالالار تارالعان.

يهلهبهى مهعارف بولمگى منداى تهربيهڤ لكتهرذى بۆتۆرو ساراهن كور ئهلى.

«شهرق».

برنسى ئيونگه باشقورتوندا ئيگن حهلى.

(ئولكه ئيكسپيرت كهميسيهى مهتيريالنان)

ئيكسپيرت كهميسيهمنڭ ييلهولهوى باشقورتوستانداعى كوذ سهملگهن بۆتهمى 2·4 باللعا ،تورا كيله. كانتونلارعا بولب ئالعاندا ئيڭ ئالدا ... كانتونى تورا مهئلهن:

ئارعاياش كانتوننا ئاڕش	3·5	باللى
...ئسنهرلى	3·2	"
...بنلاير	3·1	"
...قاتاى	3·0	"
...ئوفو	2·7	"
...لبهى	2·4	"
...بورى	2·1	"

...بۆتهملنله تاسارى سالاوات كانتوننا ... كانتوندا نيوارى 1·7 باللى.

...بلهى مهسوگه ئولكه ئيكسپيرت كهميـ ...سى بالشلاب بنيل قيمهمت قويذى. مۆنڭ ... قاراعاندا باشقورتوستانداعى بۆيذاى 2·7 باللى، هۆلى 2·8 باللى، ئارپا 2·7 ...2·6 باللى، بۆرساق 2·1 باللى.

...ماندارذى كيترو منهن برگه بارلنا ...بهذابعا تولراق مهعلومهت بيرۆهرن ...ئوذارعا كهرهك. ئولدا بولها 7 كانتوننڭ ...بيرلب، بر كانتون بۆئۆنلهى مهعلومهت ...

ئارعاياش كانتوننا بۆيذاى	3·3	باللى
...بنلاير	3·0	"
سالاوات ههم ئسنهرلى	2·9	"
— بهلهبهى ههم بورى كانتوننا	2·3	"
— ئوفو كانتوننا	2·4	"
سالاوات‌ههم‌بنلاير كانتوننا هۆلى	3	باللى
— بهلهبهى ههم ئسنهرلى	2·7	"
— بورى	2·6	"
— ئوفو	2·9	"

سابنلق حهلى ئورتاسا ئالعاندا بۆته باشـ قورتوستانداذا قنعهعتلهنرلڭ. هوباثا ئورعان ييرذهرذهگى سابنلقتار 2·8 باللى بولها، هـو باثماى ئورعان ييرذهرذه 3 باللى عا ئيگف.

هوگمى كۆنلهرذه يامعرذار كهرهكنهن 2 تابقر كهم بواهالا، ييرذڭ دمللهى يتتهرلڭ بولب ئيگن ئوئوگهكهرهك بولعان شارتتارذى ...نذرا ئالا.

[illegible]

ۋ. ك. پ. (ب نلك) باشقورتوستان ئۆلكه كەميتەتى ئوسونسى پلينومى.

ئابكوم پارتييا بيوراهىنىڭ ئشى توراهىندا ئيپ. يوريۋيچ داكلاتى.

[illegible]

...تۆنلماوذارى توراهىندا ئيذى، ،بل تورالا كانكريت ديريكتيۋالار بيرلب، ريزاليوتسييەلەر منەن بارلق ياچيكەلەرگە حاتتار تاراتلذى. لەكين ئۆشۆ كونگە تيكلم، ،بل ريزاليوتسييەنىڭ تيكشرلووى توراهىندا ئابكوم پارتييالا...

...كەميتەت تۆرلاق توراهىنداعى بارلق مەسئەلەلەردى قاراب حەل ئيتە تورعا تيش.

ئاول حوزالىعى.

ئاول حوزالىعى تۆذۆلشى توراهىندا ئايرم مەسئەلەلەر مذەلەر: ئاول حوزالىعى كريديتن... هيس بر مەعلومەت يوق. توبەنگى ئاول حوزالىعى كاپىراتسييالارىنا نەمە كورەبز؟

ئالاردىڭ حەلى بيك ئاور. ئاب.كوم پارتييا ئاول حوزالىعى كاپىراتسييالارى توراهىندا بيك كوب مەسئەلەلەر قاراىنى.

بز، ئارعاياش، بيرەكى، بلاير هايوزدارن بۆتۆرو، بۆترمەو توراهىندا برنيسە تابقىر مۇبلەشىنىڭ بۆتۆرمەى، يەشەتو تورالارندا سارالار كوردىڭ لەكين ئالاردىڭ ناسار حەللە بولووى بيك ئاىق كورنب تورا.

بيرلگەن ئىسسودالاردىڭ كيرى قايتارلوون ئالايق.

1924 نسى يلدا واقتندا قايتارب بيرمەو 7،5% تەشكيل ئيتە، 1925 نسى يلدا 4،4%، ئە ئيندى 1926 نسى يلدا 32،4% هەم 27 نسى يلدىڭ تەوگى يارتيهىندا 42،6% تەشكيل ئيتە. ئاول حوزالىعى كاپىراتسييالارىنىڭ توبەنگى سلتەرلەرى حەلن كورهەتە تۆرعان برنيسە ميثالدار كيتىرب ئوتەم:

ئارعاياشتا: ئاول حوزالىعى كاپىراتسيياهى سلتەرى 8، شولاردا 11 راستراتا ياتالعان. راستراتا ياتاوسىلار پراۋلينيە ئاعزالارى 7، حىمەتكەردەر 4 كشى.

بەلەبەيدە: سلتەر 34، راستراتا 19، پراۋلينيە ئاعزالارى 25، حىمەتكەردەر 35 كشى راستراتا ياتاوعا قاتنشقاندار.

بيرەكى، بلاير، ئستەرليتاماق كانتوندارندالا شولوق حەللەردى كورەبز.

بلايردى ئالايق. بر يلدا ئىسسودالاردى كيرى قايتاروذى موذو 9،743 هومعا يتكەن، ئايرم كشلەردىڭ بيرمەسەكەرى 2.310 هومعا يتە.

منعا ،بل سيفردار، توبەنگى، ئاول حوزالىعى كاپىراتسييالارىنىڭ حەلن بيك ئاىق كورهەتەلەر.

ئەگەر بز، شول ناسار حەلدى راستراتالار ذانعىنا كورهەڭ، ياگلش بولر ئيدى. بىدا باشقا سەبەبتەردە بار. ئاول حوزالىعى كاپىراتسييالارىنان ساوذا فونكسيياهن تارتب ئالعاس، ئالار ئەلبيتتە ياگى شارت ئستنە ئشلەرگە تيذگنە كونگب بۆتە ئالماعاندار. بانك كريديتتارى حەذر ئەلى يتەرلك توگل، حالق ئۆذلە كاپىراتسيياعا سەرمەيە هالرعا ترشماي. ئاول حوزالىعى قورالدارى. تۆرلى ئاول حوزالىعى كەرەك - ياراقتارى منەن حالقتى تەئمين ئيتو ئشى بيك كوب سەرمايەنى تالاب ئيتە. حەذرگە ئەلى ئاول حوزالىعى كاپىراتسييالارى كۆسلى بولماعانلقتان پاتريبكاپىراتسييالاردان زاگاتوفكا فونكسيياهن ئالمايبز.

منعا شونىڭ ئۆسۆندە بز، ئاول حوزالىعى كاپىراتسييالارى ئالذىنا كانكريت زاداچالار قويارعا تيشبز. برنسى: ئاول حوزالىعى كاپىراتسيياهىنىڭ بۆتە سلتەرن نقلاب قاراب سنارعا، ئانى تۆرمۆشقا ياراقلى ئيتب ئۆيۆشترو، ئاباروت سەرمايەلەرن بورسنارذان قوتلدررعا، ۋكلاد كامپانيياهن كۆسەيترگە، كاميسيونناي تەرتيبكە كۆسەرگە تيشبز.

ئەگەر ئاول حوزالىعى كاپىراتسييالارى نعمتعان ئوروندار بار ئيكەن، ئاندا پاتريبكاپىراتسييالار زاگاتوفكا ئشنەن بوشاتلرعا تيشتەر. كيلەهى بودزەت يلندا، حۆكومەت ئاول حوزالىعى كاپىراتسييالارىنا بيلدەلى يارذام كورهەترگە تيش. تۆرلى يتشەنلك، راستراتالار منەن بولعان كورەشنى كۆسەيتو، كاپىراتسييالارعا ئشلكلى ئيبتەشتەردى بيرو كەرەك. پارتييا، سەويتتەردىڭ كاپىراتسييالاردى نعمتو يولندا بولعان ديريكتيۋالارن ،تولۆيى منەن بۆيۆمعا ئاشرو كەرەك.

كاپىراتسييە ئشنە يالپىنى ئلقتروعا ئايروما ئيعتيبار ئيتەرگە تيشبز. ئەگەر يالپى ئوذى ئشتى ئيكشرب تۆرها، ئيكشرو كەميسيەلەرى نقلاب ئشكە تۆتونهالار. ئەگەر بز، ئيكشرو كەميسيەلەرن نقلى يولعا هالوعا ترشهاق راستراتالار بولماۋ ئيدى. منعا ئيبتەشتەر، كاپىراتسيا توراهىنداعى تۆب ميذ گلەرشولار.

يالپى ئاراهىندا ئش.

يالپى ئشنى تەگگەلندە، كيك ئشندە ماسسانى تەربيە ئيتوذى قەتعى ئرمولندا قويارعا كەرەك بولا. ،بل ئشنى زاۋوت، پريد پريەتييەلەردە ئيك برنسى تەوبەتتە پرافسايوز ئۆيۆشمالارى ئالشا ئالب باررعا كەرەك. يالپى ئشنىڭ تۆرلى فورمالارى: پرايزۋودستۇۋيننى كەگەشمەلەر، پرايزۋودستۇۋيننى كانفيرينسييەلەر، تسيح يەچيكەلەرى، پرافبيورالار، يەكى ئۆپالناموچيننايەر، ديليگاتتار هابرانيەلارى، تسيح هابرانيەلارى هەم باشقالار بار. شولاي ئۆق يالپى ئشنى ئۆسۆن پارتييانىڭ ئسيزدارى، كانفيرينسييەلەرى هەم پرافسايوزدارذىڭ موگەن ئسيزى تاراقنان ئشلەنگەن ئاىق مينودتار بار. بز يالپى ئشنىڭ ،بل فورمالارن مۆتلەر ياعنان بايذنا بلرگە تلەيبز.

موگەن واقتتا كيك يالپى ئاراهىندا مەي مى هەم مەدەنى مەسئەلەلەر منەن قىقهىنوذ ئونووى كورنە، ئالار بيك تۆرلۆلەر: ئشلەرذ قايهىبر تۆركۆملەرى سەياسى تۆرمۆش منەن قايهىبرذەرى حوزالق تۆذۆلۆشى مەسئەلەلەرى منەن قىقهىنالار، ئيحميك، سەنعەت ئيزكولتور هەم باشقالار منەن قىقهىناعانذارى لا بار. حەذر ئاكتيۋنۆست ئۆتو منەن بند مەدەنى هەم سەياسى تۆرمۆشتاعى تۆرلى مەسئەلەلەر منەن قىقهىنوسى بايتاق تۆركۆمل كيلب سنعالار. بندە فيزكولتورا تۆگەرەكتەرى، درام تۆگەرەكتەر هەم باشقالار بار. ئالار بۆذ تۆرمۆشتان ئايرلعاندار هەم ئالارعا مەدەنى كۆستەر تاراقنان يتەرلك يارذام (قولعامت) يوق. تيحنيچسكى پيرساتال ئينذينيرذار تاراقنان تيحنيكە منەن قىقهىنوسى ئشسلەرگە ئيعتبارلى قاراش يوق. تيحنيكە ياگلشتارى منەن ئالاردىڭ تەجريبەلەرن بايتترعا ئينذينيرذار ليكسيەلەر ئۆقوعا ئلقىررعا كەرەك. شونىڭ ئۆسۆن پارتييا ئسيزدارى، كانفيرينسييەلەرنىڭ هەم پرافسايوزدارنىڭ قارارذارنا شولاي ئۆق فورما هەم ئشلەنگەن مينودتارعا بيناتي يالپى ئشتنە بيلدەلى مۆندەرەجە ئيندرر كەرەك. يالپى ئشنىڭ بۆتە فورمالارنان فايذالانرعا كەرەك. پرايزۋودستۇۋيننى كەگەشمەلە هەم كەميسيەلەر تيرەهىندە ئۆتب كيلگەن ئاكتيفكە ئايرم ئيعتيبار ئيتەرگە كەرەك. موگى ،بل ئاكتيف پرايزۋودستوا تۆرمۆشى منەن ئايروما قىقهىنب، ئانى ياشرتو ئۆسۆن پرايزۋودستۇۋيننى كەميسيەلەردە ئشلوگە بيرەم. ،بل ئاكتيفنى پرايزۋودستۇۋيننى كەميسيەلەرگە، بيگرەكتە ئادمينيستراتسيا تيرەهن ياقتنايترعا، ئانىڭ تيحنيچسكى ياقتان ئۆتو... تەربيەلەنووتە يارذام ئيتەرگە. منداي ئيزاب يناتيل كرۆژوكتارن بيگرەكتە پرايزۋودست... تيحنيكەمن ياشرتوعا يونەلترلگەن هەر... نيكردى قارشى ئالب، ياهاعان تەشكيلمەر... پرايزۋودستوا ئۆسۆن بيلدەلى بر فايذا بيرگ... ئشسلەردى بولەكلەو ئۆسۆن ئايرم تونذ... ئايررعا كەرەك. شونىڭ ئۆسۆن ئيبتەشتەر، منة... پارتييا هەم پرافسايوز ئۆيۆشمالارنىڭ ئيعتيبار... نعراق يونەلدررگە كەرەك بولا.

ئاولداعى يالپى ئشنى تەگگلندە ئيعت... بارذى بيگرەكتە يارلىلار هەم ئورتا حەلل... ئاكتيفى تيرەهىندە توپلاب، ،بل ئاكتيفن... سەويت ئۆيۆشمالارنا يانقلاشتررعا كەرەك... لەكين ،بل عذا يتمەى. سەويت تۆذۆلشن... تۆب مەسئەلەلەرن عەمەلى ئرموشتە ئشلو... ئلقترعاندا يارلىلار ئاكتيفى لا، ئورتا حەلل... ئاكتيفى لا بيذەمەڭ. بيگرەكتە ،بل ئاكتي... ئۆسنى بذلك پارتييانىڭ ئالدندا تۆرعان... مەدەلەن، ئاوار حاقن تۆشۆرو، بيوراكراتي... منەن كورەش، راتسيانالىزاتسيا هەم با... مەسئەلەلەردى حەل ئيتو ئشنە فايذالان... كەرەك. كانترول كەميسيەهى هەم ئورندارذا... ئۆپالناموچينناىەر ،بل مەسئەلەنى چيب... ئرموشتە قويارعا تيشتەر. ،بل مەسئەلەلەر... حەل ئيتو ئيتسرو كنورذار، يەكى ئۆپالناموچ... نايذار تاراقنان تيكشرو، كانتكوم بيورا... يەكى ئيسپالكوم پريزيذيومى تاراقنان... حاكمە ئيتذلو يولى منەن گنە بولهايذ... كيك يالپى قاتنشى منەن ،بولرعا تيش.

...رەكلكى توراهىندا ديريكتيۋالار بيررگە تيبش. بودزەتتە هالق فوندى بولندوروعا ترشو كەرەك.

ئشتە مەسئولييەت، كالليكتيۋنوس بولهن.

بنذە ديريكتيۋالار بۆتەهى توگل، لەكين،...

...بولهالا، ئانىڭ ،نسى حاقى 42 هوم 56 تين ئارتقان تيكەن موذ. شولايوق باشقا زابوتتاردالا شول ئارتوذى كورەبز.

منعا ئيبتەشتەر! سنائەت پرادوكسيياهىنىڭ ئۆذلە تۆشوون ئۆمۆلاندروذاعى بولعان ديريكتيۋالار بۆيۆمعا ،تولۆى منەن ئاشرلماعانذار.

ئاپپازيتسييە، بيرگەن وەعدەهن بۆذذى.

كاميننتيرن باشقارماهى پلينومىنىڭ تروتسكي ۋايوۋيچ ئيبتەشتەر توراهىنداعى قارارى.

كوبتەن توگل، كاميننتيرن باشقارماهى پلينومىنىڭ ئشى توراهىندا، كاميننتيرن پاليتسيكريتارياتى ئيمزالارى منەن، گەزيتەلەردە بلدرو باتلب سقايذى.

بلدرودە بلاي تيبلە:

- كاميننتيرن باشقارماهىنىڭ پلينومى 18 نسى مايذان ئاعستاب 31 نسى مايعا تيكلم دەوام ئيتتى. بۆتە دۆنيا ئەهەولتىڭ بوتالعان هەم بۆتە ئيلدىڭ ريۋالوتسييونى ئشسدلەرى ئۆسۆن مۆهيم بر واقتتا يتالدى.

پلينومدىڭ كۆن تەرتيبندە برنسى مەسئەلە ئيتب، كاميننتيرنڭ هوعشقا هەم هوعش قورقنسنا قارشى كورەش مەسئەلەهى تيكشرلدى. داكلاتسىلار: كوئۆسينينا، بيلا، بيرنارا ئيبتەشتەر ئيذى.

پلينوم، حەذرگى واقتتىڭ قورقنسلارنان ،ذورۆهى كاپيتاليست دۆنياهىنىڭ ئانگلييا يتەكسلگى ئاستندا س. س. س. ر. عا هەم ريۋالوتسييونى قتايعا قارشى هوعشنان تۆرعانن ئەيتب ئۆتتى.

ئانگلييا منەن سەويت ئاراهىنداعى مۆنەسەبەتتىڭ ئۆذلووى توراهىندا، پلينوم، حيتابنعا قابول ئيتتى. شولايوق ئيبتەش بوحارين دىڭ قتاي ريۋالەتسيياهى توراهىنداعى داكلاتى بۆتە كيگەلگى منەن تيكشرلدى.

پلينوم حەذرگى ئوحان حۆكومەتى هەم گومينداندى قتاي ئشسى - كرەشتيەندەرنىڭ ريۋالوتسييونى - ديماكرات ديكتاتوراهىندا ئەبلەندرو يولن تۆتونى ئالدى.

ئانگلييا كاممونيستار پارتيياهى وازيفاهى توراهىندا، پلينوم: ئانگلييانىڭ حەللە باهاو بذى هەم شونان سەبەب ئانگلييە كاممونيستار پارتيياهىنىڭ حەذرگى وازيفالارن بيلدەلەنى.

پلينوم، كاممونيستار ئينترناتسيانالنىڭ نەوبەتتەگى كونگريسن يكرمى هيكذنسى يلدىڭ يەيندە ساقروعا قارار بيرذى.

ۋ. ك. پ. (ب) ئسندەگى ئاپپازيتسييە حەذرگى - سەياسى ئەحوەلدلەجيدذىلەشووندە قارلماتان ۋ. ك. پ. (ب) هەم كاميننتيرن ئۆننلە مەزەب ئۆتكن قارشلقتار باهاوعا باترسلق ئيتتى. كاميننتيرنڭ 7 نسى پلينومى قارارى منەن كاميننتيرن وەئيسلنگنەن شولايوق كاميننتيرنڭ بۆتە ئشنەن ئازات ئيتلگەن ئيبتەش زينوۋيفنىڭ ،ئۆشو پلينومعا ئيندرلوون تالاب ئيتب بيرگەن، ئاپپازيتسييە مۇراوى پلينوم بۆتە كوبسلككە بر قارشى منەن كيرى قاقتى.

تروتسكي هەم ۋايوۋيچ ئيبتەشتەر كۆن تەرتيبنىڭ تۆب مەسئەلەلەرذەن ئيتب ئوذەرلنىڭ كونترتيزيسلارن (كاميننتيرن تيزيسلارنا قارشى تيزيس) كيترب قويذلار. ،بل ئيبتەشتەر پلينومدا ئاپپازيتسييە ئيسمەنەن سنعشتار ياساوذان باشقالا ئوذذەرنىڭ فراكسيياسلق داكومينتارن تاراتتلار. تاراتلعان داكومينتارنىڭ كوبەهى ۋ. ك. پ. (ب) نىڭ مەركەز كەميتەتن هەم كاميننتيرنذى ، يناتسلكتە ، حالق بولوذا عەيبلەى.

ئاپپازيتسييە ئاسقنان - ئاىق فراكسييە سيفاتى منەن سەو منەن ئوذذەرنىڭ 19نسى ئوكتەبر مەريزاهىندا، فراكسييەسلق كورەشن بۆترو، كاممونيستار پارتيياهنان سنعارلعان ماسلوف هەم ئانىڭ كامپانييالارن ياقلاماو توراهىندا بيرگەن وەعدەلەرن بۆذذى.

ئيبتەش تروتسكي، ئانگلييا منەن سەويت ئاراهىنداعى مۆنەسەبەت ئۆذەلگەندەن هۆگوق، ئيندى، پلينومدا، حەذرگى واقتتاعى ئۆلكەن قورقنسلارذعا قورقنسزاعى پارتيياعا ئسندەگى ريذيم، يەعنى كاميننتيرن هەم ۋ. ك. پ. (ب) ئسندەگى بالشيوىك ديستيپلينيياهى، ئيذى.

بلار بۆتەهىندە ئاپپازيتسييەنىڭ حەذرگى كۆندە كاميننتيرنان ئايرلو هيكندە تۆرعانن كورهەتە. شوگا كورەلە پلينوم ئاپپازيتسييە توراهىندا ئايرم قارار قابول ئيتتى.

،بل قارار ئاپپازيتسييە گە تيبييە ياهاى هەم سنان هوگذا فراكسيياسلق ئشتى بۆرتو بولهالار، كاميننتيرن باشقارماهىنان رەسمى رەولشتە تروتسكي هەم ۋايوۋيچ ئيبتەشتەرذى سنعارو ئشن كاميننتيرن باشقارماهى پريزيذيومىنا، ئينتەرناتسيانال كانترول كەميسييەگە يوكلەتە.

پلينومدىڭ ئشن تۆذەرگە ماتاشقان ئاپپازيتسييەنى، پلينومداعى برگلنە ديليگاتسيا ياقلامانى هەم بۆتە قارارذار قابول ئيتلگەندە بر ۋايوۋيچتان باشقا قارشى هيس كەم بولمانى.

كاميننتيرن باشقارماهى پلينومى تروتسكي هەم ۋايوۋيچ ئيبتەشتەر توراهىندا، گيرمانييە، ئانگلييا، فرانسييە، ئيتالييە، چيحسلاۋاكييە هەم ئاميريكا برلەشكەن ئشتاتى ديليگاتسييەلەرى تاراقنان ئيندرلگەن ريزالوتسييەنى قابول ئيتتى، ريزالوتسييە بلاي تيبلە:

- تروتسكي هەم زينوۋيف ئيبتەشتەر ئوذذەرنىڭ بيرگەن وەعدەلەرنە، پارتييە يالپىهى قارارنا، ئون بيشنسى پارتييە كانفيرينسيياهى هەم كاميننتيرن باشقارماهىنىڭ 7نسى كەگەشلگەن پلينومى قارارنا قاراماتان مانذا بوعا ئوذذەرنىڭ فراكسيياسلق ئشەرن تاشلاماتلار.

ئيبتەش زينوۋيف كاميننتيرنىڭ بۆتە ئشنەن ئازات ئيتلووى منەن ،بل پلينومدا قاتناعا ئالمانى، ،بل پلينومدا ئاپپازيتسييە بلوگى ئاراترى حەمەتن ئيبتەش تروتسكي ئۆتەنى، ئۆل، عەزەب ئۆتنىڭ منەن، ئاپپازيتسييە بلوگنىڭ لينين پارتيياهىنە بولعان قارشلقتارن هەم ريۋالوتسييەنىڭ بۆتە تۆب مەسئەلەلەرذەگى قاراشن قاباتلانى.

تروتسكي هەم ۋايوۋيچ ئيبتەشتەرذىڭ ،بل پلينومدا ئالعا هۆرگەن سەياسى يولدارى، (ئالاردىڭ ،بل يولدارنذا زينوۋيف هەم راديك ئيبتەشتەر برگە) لينين منەن ئوترتلعان، كاميننتيرن سەياسەتتە ميثالهذ پرينسيپيال قارشلقتاردان تۆرا.

ئاپپازيتسييە بولندىڭ، ،بل، تۆب بيلدەلەرى ئۆشۆلار؛

برنسى: كاميننتيرنڭ هوعش قورقنسن منەن كورەش نەوفن كەملتو، تروتسكيسنار ئوذذەرنىڭ كۆسەرن ئيمپيرياليستاردىڭ هوعش ئەحوالنلگندە، قارشى بونەلدرمەى بدلكى تروتسكي ذلك «بۆتە قورقنسنارذگذا قورقنسى پارتييە ئسندەگى ريذيم» لوزنعاهىنا بيلەنلەر.

تروتسكي منداي لوزنعا منەن ،ئسبانلدا ريباكسييە پارازيتلەن ئالگقنا.

ئيكنسى، قتاي ريۋالوتسيياهىندە ياگلش ياها بيرو، ئالاردىڭ بيرگەن باهالارى ليفن دىڭ ئارتنا قالعان كالونيا ئيلدەرندە بورژوا - ديماكرات ريۋالوتسيياهى ،ئۆسۆرندا كاممونيستار بورەى ئيديياهىنا قارشى.

ئۆسۆنسى، گيرمانييا كاممونيستار پارتيياهنان سنعارلعان پولدانيادعان ماسلوف، روت فيشرذەر گروپپاهى منەن سەياسى هەم ئۆيۆشترو برلگن هاقلاو.

تروتسكي، حاتتا، تيذ كونذە ئالاردى كاميننتيرنعا قابات ئالوذى تەقديم ئيتتى.

دورتنسى، هوعش قورقنسنا قارشى بولعان كورەشتە كاميننتيرنىڭ، ئانار حۆميف،يكاليست ئيليمينتتارعا تاپانوون تالاب ئيتو، شولاي ئيتب، بۆتە پرولتارياتى يالپىهن ئوذ ياعنا ئاوذاروذا تۆتلعان بالشەويكلق يولن، س. س. س. ر هەم كاميننتيرنعا قارشى ئيك ناسار ئاتى باندالار ياعندا ئيك پنسراق بولدار منەن كورەش ئالب بارعان بۆتە دونيا ئانارحيستديكاليزمى نىڭ ميكنانت سەياسەتى منەن ئالشترو.

تروتسكي هەم ۋايوۋيچ ئيبتەشتەر ئرموشتە پارتييا ئۆسۆن باراماعان فراكسيياسلق ماتيرييالدارذى تاراتو، دائيمى ئرموشتە پلينومدىڭ ئشن توقتاترعا ئمتلولارى هەم باشقا تەرتيبتى بۆذارلق بولعان حەرەكەتەرى منەن پلينومدىڭ ئشن ئرذەرگە ماتاشتلار.

پلينوم تروتسكي ذلك ،بل ئشتنەقاتى ياواب بيرە.

پلينوم قارار بيرە:

برنسى. كاميننتيرن باشقارماهى، تروتسكي هەم ۋايوۋيچ ئيبتەشتەرذىڭ حۆراق هەم پرينسيپ بولدارى كاميننتيرن ئاعزاهى هەم كانديداتى پالازيينيياهى منەن هنيشا ئالماعانلعن كورهەتە.

ئيكنسى. كاميننتيرن باشقارماهى تروتسكي هەم ۋايوۋيچقا فراكسيياسلق كورەشن دەوام ئيتتروذى قاتعى ئرموشتە تيبا.

ئۆسنسى. ئەگەر ،بل كورەش توقتاماعاندا، كاميننتيرن پلينومى كاميننتيرن باشقارماهىنا، بەيعەلميلەل كانترول كەميسييە منەن برلكتە تروتسكي منەن ۋايوۋيچتى كاميننتيرن باشقارماهىنان سنعاروعا وەكەلەت بيرە.

دورتنسى. كاميننتيرن باشقارماهى ۋ. ك. پ (ب) مەركەز كەميتەتنە ۋ. ك. پ (ب)نى تروتسكي هەم زينوۋيفنىڭ فراكسييەسلق كورەشتەن هاقلاو سارالارن كوررگە تەقديم ئيتە.

ئارعاياشتا ماتبوعات كامپانيياهى نيسك ئۆتتى.

ئارعاياش كانتكوم پارتييا تاراقنان ماتبوعات كامپانيياهن ئۆتكەرو ئۆسۆن ئوروندارعا كوبكەنە كورگەزمەلەر يەبەرذاب، هەر بر ۋولس هاين ماتبوعات كونى ئايقانلى ئستينا گەزيتتەرى ۋيستانكالارى بولدى. ماتبوعات تاراتو ئشتندە نق ئەهەمييەت بيرلدى. لەكين بنذك كانتون دەومەلندە حالقتىڭ كويتهى يارلى كرەشتيەنلەرذەن بولعانعا ياذ كونى ماتبوعات تاراتو ئاوردراق 5 نسى مايذان 20 نسى مايعا تيكلم بۆتە كانتون دەومەلندە «باشقۆرتۆستان»، «ياگى ئاول»، «يەشيوقصل»، «باشقۆرتۆستان يەشتەرى» گەزيتتەرنە نيبارى 113 پادپيسچيك، قازاندا سعا تۆرعان گەزيت ژورنالدارعا 22 پادپيسچيك، مەسكەوذە سعا تۆرعان گەزيت، ژورنالدارعا 143 پادپيسچيك، لينينگرادتا سعا تۆرعان گەزيت، ژورنالدارعا 8، ئسويرذلوفسكيذا سعا تۆرعان گەزيت، ژورنالدارعا 72 پادپيسچيك تابلدى.

گەزيت، ژورنالدارعا ياذلوسلار بندە بيگرەك كۆذ كونى ئيكنەردى يتيب ئالعاس كوبرەك تابلالار. شوعا كورە ماتبوعات تاراتو توراهىندا كۆذگە ئايرم ئرموشتە بر كامپانيا ئۆذعارعاندا زيان ئيتەت ئيذى.

قالنما.

بلار توراهىندالا قايعىرترعا كەرەك

ئستەرلى كانتونى، قويۆرعازى ۋولس... 15 لەب باشقۆرت ئاولى ،بولب، بلار باشق... تۆستانىڭ ئيك قاراگەى ئاولدارنان ئيتە... نەلەر. بلاردىڭ بر نيسەهىندە برنسى باسق... مەكتەب بولهالا، كەرەگنسە يولباشچىلە... ئيتلمەگەنلكتەن كۆتۆلگەن مۆذۆمەنى ي... ئالماينذار.

مەكتەبەذ ئاولدارذا حات ئوقتور ك... تابتوللا قين. 15 ئاولدىڭ بارى ئيكەومە... گنە كامسامول يەچيكەهى ،بولب. بۆتەنه... رندە كامسامولدىڭ ذەمە ئيكەننە ۋبلوين...

م. كريم...

بذذە، كامسامولعا.

كۆمەرلى ئاولندا (ئارحانگيل ۋ.) كامس... مول يەچيكەهى ئۆيۆشترذق. يەشتەر بنعا... شانلانذقلار. حەذر 9 ئاعزابيذبار. بۆماهين... برانيايذ بولا. بيسبالار ئۆتكەرەبذ.

كاندارف...

بوتۇن دۇنيا پرالىتارلارى بىرلەشىگىز!

Пролетарии всех стран, соединяйтесь!

Адрес: ئادرېس:

Вол. .... Дер. ....

фам. .... Имя ....

Волостная почта должна заполнять полностью.

باشقۇرتۇستان
Bâŝqortostan

ۋ. ك. پ. (ب) نڭ باشقۇرتۇستان ئۆلكە كەميتەتى هەم باشقۇرتۇستان ئۆزەك باشقارما كەميتەتى گەزيتەسى.

Орган: Вашобкома В. К. П. (б) и Ц. И. К. а А. Б. С. С. Р.

ئيعلان حاقى. پيتيت بولينا ئاذاقى بيتتە 30 تين، برنسى هەم ئۆرتابيتتەرذە 60 تين، سيتقالائيعلانلارى % 100 ئارتق.

گەزيتەنڭ حاقى. «باشقۇرتۇستان» بر ئايغا 80 تين، 3 ئايغا 85 ، يارتى يلغا 1 - 60 ، بر يلغا 3 - 40 .

ئيدارا هەم كانتورانڭ ئادريسى. Уфа. ул. зенцова №26 „Башкртстан.“

№ 66 — ئيييون 10 — يۇما. 1927 يل. — ئايرم نومېرى 5 تين.

بيل نومېرذا:
س س س رذڭ پولشەلەگى وەكيلى ئيبە. ۋايكوف ئوترلدى. باشقۇرتۇستان ئۆلكە پارتييە كەميتەتىنڭ 3 نسى پلينومى. ئاپپاراتسىييە بيرگەن وەعدەهن بۇذذى. ئاول ئۆ-حوتتارى هەم يەر ئويشسۇۋالارى يېلشتارى ئاول حەبەرذەرى.

س س س رذڭ پولشەلەگى وەكيلى ئيبتەش پ. ل. ۋايكوف ئوترلدى.

ئيبە. ۋايكوف تك ئوترلووى- بذذى هوعشقاساقرو. بذهوعش تلەمەيبذ- هوعش بولا قالها ئيلبذذى هاقلارعا هەر واقت ئەذربذ.

حۇكومەت بلدرووى.

مەسكەو.

ۋارشاۋذا، پولشەلەگى س. س. س. ر. وەكيلى ۋايكوف ئوترلگەن.

حەذرگى بەيەنەلمىلەل حالەنڭ كيشكنلەنوى مەلنلە ئشلەنگەن «بل ئش»، ريياكسييالارذڭ تنسلق بوذو بولنداعى قەبەحەتلك ... ناعنلا ئارتتروذارن كورهەتە. «بل حەل» ... دۇنيانى شاولاتا. ئيبە. ۋايكوف تك ئوترلووى، هۇحمتەهندە تنسلق بوذلو قۇرقنسى ... كورنب تۇرعان، حالەرذڭ بولوون ... .

«بل قۇرقنسنار، س س س ر. ذڭ تنسلق ... بۇتە سارالارذى كورووتتە قاراماتان ... تۆث ئالا بارالار.

ئانگلييە حۇكومەتنڭ توراتان — تورا يەكى ... بولدارمەن بذگە هۇژوم ئيتووى، ۋيليكا... ... تارافتان ديپلاماتيچەسكى بەيلەنشتى ... ئيقانلى، حۇكومەت، ئانگلييە حۇكو... هەم ئانڭ س س س رذاعى ئورگنذارنڭ ... ئاسق كورهەتە تۇرعان فاكتتارذى ئيعلان ... تيەشلى تابا.

1925 نسى يلدا ئشتيبيرگ ئيسمندەگى ... دوكاميتى مەنەن س س س ر. ذڭ فينلان... گرانيتسامەن، سنعب بارعاندا برەوگرا... ماقلوسنلارى تارافتان يارالانب، ئاريس... ئيتلگيننى. «بل كشى بۇتونلەى ... بيرگ بولب سقمانى. تيكشرگەس ئانڭ ... نسى يلدا تريبونال تارافتان زاكوندان ... ئيعلان ئيتلگەن، ئانگلييە رازۋيد... كاروال ئاۋيياتسييامنڭ كاپيتانى ... دەيلى تيگەن، كشى ئيكەنلگى ... دەيلى- ئوذنڭ. تورلى هۇژوم. تيررون ...

باشئابكوم پارتييا، باشپرافساويتتڭ بۇتە باشقۇرتۇستان ئشسەندەرنە حيتابى.

ئووۆشمالارى ئيسمنەن بۇتە ئشسەن يالبنى هاقلقعا ساقرابذ. ئيمپيرياليستار توقتاوهذ ئرەوشتە. سەويتتەر سايوزنە قارشى، كورشتلەرن بەيلەوذەگى ئت هماق ئوذذەرلنە ئيبەرتكەنلەرى حەلدە، قورقنسلى هوعش ئەذرلەيذەر.

بذذڭ توذملقتى تاشباشتار منارعا مانىشاهنذار، بر ميڭ بار، «ئول سيكتى» ئانلاب سلعو برەوگەلە رۆحسەت ئيتلمەث. بذذڭ گرانيتساعا ئومتولعان، بذذڭ وەكيلەربذگە ئودار يائاعان، حيبانەتلى قول بر واقت قرقللر.

س س س ر ئشسى — كرەستيەنەلەرى تنسلق هاقلاوعا ئومتولالار. ئالار لينين پارتييامى ئرگەمنتە ئوقماشب، پرالتارييات حاكيمييەتى تۆ كەرەگنە ئوۋەشب برنسى ساقرومەن، سەويتتەر ...

س س س رذڭ پولشەلەگى وەكيلى ئيبە. ۋايكوۋسكىذڭ ئوترلووى تورامنداعى قايعلى حەبەرذى بذ ذور هذلانو هەم ئاسولى نەفرەت مەنەن ئيشتتك. «بل ياوزلقتى بذ، پيكيندەگى سەويت يۆرتۆنا هەم لوندونداعى ئاركوسقا بولعان هۇژومدەرذەن ئاسق كورلگەن ياوزلق پراۋاكاتسيامنڭ داوامى تيب قارارعا تيشبذ.

س س س رذڭ ياقشى وەكيلەرلنەن برنيهنڭ، رېۋالوتسييەنڭ ئشانسلى هالداتنڭ قارا يۆرەك مانارحيست تارافتان ئوترلووى — پرالىتارييات دەولەتن ئاسقتان ئاسق هەم ئوياتهذ ئرەوشتە هوعشقا ساقرودان باشقا بر نەمە توگل.

پولشە حۇكومەتى ئيبە. ۋايكوۋسكىذڭ ئوترلووتە قايعى بلدرهەلە، عەمەلدە سەويت ...

مەسكەو، كريمل 8 ئيييون، 1927 يل.

... ۋايكوف ۋارشاۋذا ئوترلدى. شول ئارالوق ئانگليا گەزيتەلەرى، ئانگليا مينيستردەرى مەنەن مۇنەسەبەتتە بولعان پانشا وەكيلى شابلين مەنەن مۇسەحەبە باشب سنعارالار. «بل مۇسەحەبەلە ئۇياتهذ ئرەوشتە، ۋايكوف تى ئوتروسنى ئاقلارعا مانىلالار. پولشە قول ئاستندا تروسنڭ يۇذرلعا ئانگليا قولنڭ يونەلش بيرو مندا ئاسق كورلنە. شولوق 7 نسى ئيييوندە كوپتەن توكلگنە ئاريستاۋايت ئيتلگەن پولشە ئشپيونى تارافتان ئودانوۋيچ مينسكى تيمربولان واتو ئويۇشترنلا. «بل تيمر يول واتودان بيلاروسسيە حەربى ئوكروگنڭ OGPU وەكيلى ئيبتەش ئاپلسكى هەم بر شوفير ئوترلە، ئيكى كشى يەرەحەتلەنە.

شولوق 7 نسى ئيييوندە سەعەت 9 ذى موعب 22 مينوتتا لينينگراتتاعى پارتييەنڭ ديسكوسسييە كلوبنا ئيكى بومبا تاشلانا (لەكين ئالارذڭ برلهى شارتلاماى قالا). «بل واقيعالا 30 كشى يەرەحەتلەنە هەم شولار ئاهندا قاتى يەرەحەتلەنوسلەرذە بولا.

هوژم ئيتوسلەر تارافتان قالدرلعان ئەيبرذەر تيررويستارذڭ سيت ئيلدەن بولولارن ئاسق كورهەتب تۇرا. بر ئوك واقتتا سەويتتەر سايوزنڭ تورلى ئورنداردا فابريك-زاۋوتتار ...

پولشه حۇكومەتى ياواب بيرهن.

بذذڭ نوتا.

مەسكەو، 7 ئيييوندە، «تشقى ئشتەر حالق كاميسارى» ئورنباتارى ئيبە. لينۆينى پولشەنڭ س س س رذاعى ئيلسلەى پانيكە شوندەاى نوتا تابشرذى:

سايوز حۇكومەتى، س س س رذڭ پولشەلەگى ئيلسلەى ئيبە. ۋايكوفنڭ «ئورث مانارحيستى تارافتان ئوترلووى تورامندا حەذرگە قنعاما تيليگراف حەبەرى ئالدى. سايوز حۇكومەتى «بل قەباحەت ئشتڭ س س س رذڭ زاگرانيتسالاعى ديپلاماتىق وەكالەتتەرن بۇتوروگە تابان يونەلدرلگەن تورلى ئشتەر مەنەن بەيلەنشى بارلعن بلدرە.

س س س رذڭ پيكيندەگى پاسولستۋاهنا هۇژوم، شانحايداعى كونسولستۋامنڭ تالالووى، لوندونداعى ساۋداوەكالەتتنە پالبنسييە هۇژومى، ئانگلييە تارافتان سەياسى مۇنەسەبەتتەر ئوذذاو منماى ئشتەر قارارياكسيياسلارذڭ قولدارى سيشللوگە، ئوذذەرنڭ ئشتەلەر سينفتدا بولعان موقر هەم كومەوذ دۇشمانلقتارن كورهەتوذەرنە، سەياسى ئولترشتەر باشلاوذارلنا يول ئاستللار.

سايوزدار حۇكومەتى ئوذذڭ وەكيلى ئولترلاوذلە پولشە حوكومەتنڭ ئوذ يئرندەگى «ئورث كونتر رېۋالوتسييەنبرذارلنڭ تيرروری ...

ئووۆشە لارذڭ بذنايەت ئشتەرلنە قارشى تورو بولندا سارالار كورلمەو هۇژوم مندە كيلب سقتى، تيب هاناى.

سايوزدار حۇكومەتى ئوذ واقتندا پولشە حۇكومەتتەن ئاق گوارذيياسى - تيرروريستلارذڭ ئشتەرلنە ديققەت ئيتوذى هوراني. ئالارذڭ تورلى پرۆاكاتسييالار ياهاوى مۇمكينلك تورامندا پولشە حۇكومەتتنە بلدرەكيلدى.

شوعا كورەلە، سايوز حۇكومەتى «بل ئشتە پولشە حۇكومەتتنە پراتيست بلدرب، هەم پولشە حۇكومەتى «بل ئشتە ئوذن مەسئۇل تۇتودان تايپالا ئالماث، تيب هاناب، ۋارشاۋذا بولعان «بل بذنايەت تورامندا پولشە حۇكومەتتەن ئامەراق مەعلومات ئالو «ئوبندا قالا.

هوذ بيروگنه بذذى تنسلاندرماى.

مەسكەو، 7 ئيييون. پولشەنڭ س س س ر ذاعى ئيلسلەى پانيك ئيب. لينۆينى قا كيلب، ئيبە. ۋايكوف ئوترلو تورامندا پولشە حۇكومەتى ئيسمنەن قايعى بلدرذى. ئيبە. لينۆينى پانيك مەنەن ئوذاق هۇيلەشتى هەم شول ساعندا پراتيست نوتامى تابشرذى. پاتيك ئوذ حۇكومەتى ئيسمنەن، ئيبلينۆينىقا ئولتروسنڭ ئشى نقلى تيكشرلەسەگن، عەيبلى كشلەرذڭ قاتى يازاعا تارتلاساقتارن بلدرذى.

مينندا، ئانگليا ئشسلەر پارتييەهنڭ پارلامينتتاعى فراكسييەهنە هەم ئانگليا عۇمومى بالاتاهنداعى كاموونيست ديپوتات ساكلاتۋالاعا توبەندەگى تيليگرامماني بيرذى.

«ۋارشاۋذاعى سەويت وەكيلى ۋايكوف ئوترلدى، هوعش كەرەكمەى.

پول، ئيبتەش ۋايكوف تك قابرعاهن هەم ئويكەهن تيشب سققان.

ۋارشاو. 8 - ئيييون. ئيبتەش ۋايكوف تك تەنن يارعان ساقنا ئيكى بيلەك قاتى ران (يەرەحەت) تابلعان. شولارذڭ برلهى ئوترولك بولعان. پول، ئيبتەش ۋايكوف تك قابرعاهن هەم ئويكەهن تيشب سققان. ئيبتەش ۋايكوف ئسنەن قان ئاعو مەنەن ئولدى. گەوذەهى سەعەت 19 دا پاسولستۋا يۆرتنا كيترلدى.

ئيبتەش ۋايكوف تك، گەوذەهى 9 ندا مەسكوگە قايتارنلا.

ۋارشاو. 8 - ئيييون، 7 نسى ئيييوندە ئيبتەش ۋايكوف تك گەوذەهى بالنيتسادان س. س. س. ر. وەكالەتى يۆرتنا كيترلدى. يولدا ماتەم پراتسيسنا ئشسلەر قاتناشتللار. بالنيتسا ئالدندان يئالعان بر نيسە يۆذ ئشسەلەرذى پالبنسييا تاراتتى هەم ئالنى ئشسى ئاريستاۋايت ئيتلدى. ئيبتەش ۋايكوف تك گەوذەهى 9 نسى ئيييوندە ئيرتەنسەك مەسكوگە ئوذاتللاسى. گروبن (مەيتنڭ گەوذەمن هالعان يەشنك) هماى ئەيبر) ئوذاتب ئيبتەش روزينگول (بذذڭ ئانگليالاعى وەكيلبذ) هەم ۋارشاۋذاعى س. س. س. ر. پاسولستۋاهنڭ برنسى سيكريتارى ئيبتەش ئاركاديق كيلەسەك.

دۇشمانلڭ قايهى سوتتا حۇكوم ئيتلەسەگى بيلگنهذ.

ۋارشاو. 8 - ئيييون. ئيبتەش ۋايكوف تى ئاتوسى كشنڭ قايهى سوتتا (يەعنى پلاۋەى ...

پولشه تشقى ئشتەر مينيسترى تيليگر امماهى.

ۋارشاو. 8- ئيييون. پولشەنڭ تشقى ئشتەر مينيسترى زالييسكى س س س ر ذڭ تشقى ئشتەر حالق كاميسارياتنا توبەندەگى مەفهوملە قايعى تيليگرامما يەبەرذى.

— پولشه حۇكومەتنڭ قايعهن هذگە بلدرورگە ئاشقام. پولشەنڭ يەمەعەت فيكرى هذذڭ وەكيلگذگە قارشى ئشلەنگەن بسراق ئاكث تورامنداعى مينم حۇكومەتم فيكرن ئورتاقلاى هەم تەرەن قايعى بلدرە.

پولشه يمهوريەتتڭ پريزيدينتى تيليگر امماهى.

ۋارشاو. 8- ئيييون. پولشه يمهورييەتنڭ پريزيدينتى موسسيتسكى، س س س ر مەركەز باشقارما كەميتەتى رەئيسى ئيبتەش كالينيىقا توبەندەگى قايعى تيليگرامما مەنەن هۇراعەت ئيتتى.

— وەكيلگذ ۋايكوف شەحسنە ئشلەنگەن ئشەكى هۇژوم، وجدانبذلقعا قارشى قاتى قايعى بلدرەم هەم ئانڭ ئولووى تورامندا «ذور قايعرام هەم «ئسن كوڭلمەن هذذڭ قايعلەنذى ئورتاقلاشام.

... ياواب.

بلەبذ.

بذذڭ ئالارعا ياواب: ئيل قۇرعاوسللعن تاعنلا ئارتترو، مانسيياليزم حوزالعن تۇذۇلشن تاعنلا نقلى يولعا هالو مەنەن بولرعا تيش.

پلينوم پريزيديومى.

... ۋايكوف ئوترلگەن.

ئيبتەش ۋايكوف، ئيرتە مەنەن 10 سەعەث 10 مينوتتا بالنيتسالا، ئاپيراتسيا بولماث يۆرۆن «ئوق، ئولدى. ئانڭ يۆرەك هەم ئويكەهى تيرەهندە دورت يارا ياهالعان. پولشەنڭ «تشقى ئشتەر مينيسترى زالييسكى س س س ر وەكالەتتنە قايعى بلدرو ئۆسۆن كيلدى. شولاىوق پاسوذمكيذڭ ئاديوتانتى كيلب، پيلسوذسكى ئيسمنەن قايعى بلدرذى. ۋايكوف تك قاتلنى هەم 10 يەشلك ئير بالاهى يەتيم قالدللار.

ئيبە. ۋايكوف ئولترلووى تورامندا تولى مەعلومات.

ۋارشاو، 7- ئيييون. ئيبە. ۋايكوف تك ئولترلووى تورامندا، روزينگولتس تاسس حەبەرسلهنە توبەندەگى تەفسيلاتنى بيرذى:

— ئيرتەن سەعەت 9 ذا، روزينگولتس ۋاگوندان سققاندا ئستانسا ئالدندا ئيبە. ۋايكوف ئانى قارشى ئالا. روزينگولتس مەنەن ۋايكوف ئيكەولەب بوفيتكە كوفى ئسەرگە كرەلەر. بوفيتتان سققاس، ۋايكوف ئستانسا ئالدندا، ئوذى يۆرۆنب كيلگەن ئافتامابيلن روزينگولتسقا كورهەتە.

ئستانسا ئالدندا هەمب، پويزد كيتەرگە 15 مينوت قالعاس، ۋايكوف مەنەن روزينگولتس قنو ئرەوشتە ئەڭگەمە ياهاب تۇرعان ساقتا، ياقنعنا بتردە، قاپلەمتا ئاتو تاوشى ئيشتللە. روزينگولتس باشتا، ئوذذەرنە ئاتالار ئيكەنن ئاڭلاماى تۇرا. ۋايكوف ئارتقا سيگنلە. ئاتوسى ئانڭ ئارتتان بارب، تاعى برنيسە تابقر ئاتا. ۋايكوف يەمەتكنە رېۋالۆيرن ئالب ...

ئولتروسى يانندا، 31 نسى مايدا كونسول بولنمى تارافتان بيرلب، تولترلعان ئانكيتا تابلعان. ئۇشو ئانكيتاعا قاراعاندا كاۋيردا باريس مافروۋيچ تڭ 1907 نسى يلدا ۋيلنا ئويەزى يانيشكى ئاولندا توعانلعى كورلنە. «ئول 1920 نسى يلدا س. س. س. رذان كيتكەن قاساقتار مەنەن كيتكەن بولعان.

برنيسە ئرەت ئاتالا، ئوذى يعلب كيتە. .. ئاتوسى ... ئيلەنب قاسب، مللتەن توتقان حەلدە ئوذ ئيعتيبارى مەنەن پاليسييەگە بيرلە.

ئاتوسى، ۋيلنا گيمنازيەهنڭ هوگمى سينفندا ئوقوسى 20 يەشلك باريس كاۋيردا تيگەن كشى «بولب سقتى.

وەكالەتتڭ كونسلستۋا بولمندە، تاسس حەبەرسلهنە، كاۋيردانڭ س. س. س. رعا قايترعا تلەب، رۆحسەت هوراب كونسلستۋاعا كيلگەنن حەبەر ئيتەلەر.

ۋايكوف ئيبتەش كم ئيدى.

— مەسكەو، 7. (تاسس) ئيبە. ۋايكوف تك ئولووى مەنەن سەويتتەر سايوزى، ئوذنڭ عۆمرن ئشسى ميينى بولندا بيرگەن بر بالاهن يوعالتتى.

پيتر لازير «ئولى ۋايكوف، 1888 نسى يلدا، قريمنڭ كيرچ تيگەن قالاهندا توعان. باشتا كيرچ، ئاذاق يالتا گيمنازيەهنەن ...

... سعارلعاندان هوڭ، «ئول ئورتا مەكتەبنى 1905 نسى يلداعلنا تەمام ئيتە. «ئول گيمنازيەلە ئوقنعان واقتندا 1903 نسى يلدا ئوق ر. س. د. ئشسلەر پارتيياهندا، ئيذەن ئاتتندا (يەشرن) ئشكە كرلشە لينينگرات ئونۆيرستيتندە ئوقنعاندا، ئانى ئانقلاب ئيذەن ئاتتى ئشنە كوسەرگە مەجبور بولا. 1917 نسى يلدا حەربى ...

... بلەك پرالىتارييات سايوزنڭ كۆسلى ئرەوشتە ئوتووى، ئوموۋ ئالدندا، ريياكسييا نيرذارذڭ قۇتۇرنووى، كوسلەنودەرى سوب بولب قالا.

حۇكومەت تنسلق پارىنسيبىامن نقلى ئرەوشتە هاقلاياسا.

شولايذا، سەويتتەر حۇكومەتى ئوذو ئشن دەوام ئيتتروگە نقلى ئيتيرگيبە هالو مەنەن برگە، بۇتە ئشسەندەر، بيكرەكتە —

— ئوذ ئيليندەگى ئشسلەر مينفى ئالدندا ئانگليا كابينيتى هەم ئانڭ ئاگينتتارى سەياسەتتڭ قەباحەتلگن ئاسب هالوذى ئوذذنڭ بورسى هاناى.

حۇكومەت، بۇتە س س س ر ئشسەندەرن ئشسلەر مينفى هەم كرەستيەن حالقى دۇشماندارنڭ قۇتۇرعان ئرەوشتە كۆسلەوذەرلنە قارشى تروداواى ئاكتيۋلقتى كوتەرو هەم ئوذذەرنڭ ساقتارن تاعىلا نمراق يشاينو مەنەن ياواب بيروگە ساقرا.

حۇكومەت، ئيلدڭ بۇتە ساف كوڭللى ئشسەندەرن سانسياليزم تۇذۇوهەم ئيل قۇرعاوسللعن نلمنتو ئشنە تاعىلا نمراق كۆس مەنەن تۇتونوعا ساقرا. ۋيليكابريتانييا (ئانگليا) مينيستردار كابينيتى هەم ئانڭ ئورگنذارى بذذڭ تۇذۇلش ئشتەربذذەگى ئوڭشارلبذذان كونلەشەلەر. هەر بر ياڭى فابريك، ياڭى ئيليكتر ئستانساهى هەم كرەستيەن حوزالعنداعى هەر بر ئولگەشو، بذذڭ ئيلبذذى ئيمپيرياليست مەملەكەتتەر قالپامنا ئەيلەنذرب، ئانڭ ئشسلەرن ئوذ قول ئاستندا ئيكسپلاتيرۋاتب ئيتەرگە، كرەستيەندەرن يئرذەن مەحروم ئيتب، ئالارذى ئيمپيرياليستارذڭ قلناى ...

پراتيست ديماناستراتسيالارى

...

ئيسماعيل ئيب. سۇلتانۇف ئيشتەلكتەرێ.

باشقۇرتۇستان ئسكێ ئشتەر حالق كاميسارييانێ بويڼسا.

№23 بۇيۇرق

1927 يل 1 ئييون، ئۆفۆ.

ئسكێ ئشتەر حالق كاميسارييانێ، ئانڭ حنمەتكەردەرێ، ئوذئنڭ باش يانە كسەنێ، ريۋاليوتسيەنڭ هالداق كورەشسێ ئيسماعيل ئيب. حوسەين ،ئولێ سۇلتانۇف نڭ كۆتۆلمەگەندە ئولو حەبەرن تەرەن قايغێ منەن قارشێ ئالدێ.

ئيب. سۇلتانۇف، تاميان - قاتاي كانتونێنڭ قۇتۇي ئيسملێ قاراگمێ بر ئاولندا، كەرەتنيەن عائيلەسندە تووب. تاتار - باشقورت ئورنا مەكتەبندە بلم ئالدێ. لەكين، ئوقوسنلار زاباستوفكاسندا قاتنشووێ ئوچۆن 1913نسێ يلدا مەكتەبتان سنعارلوۋێ ئارقاسندا ئول مەكتەبتێ بۇتۇرب سنعا ئالمانێ، بيك كوب كۆسن هەم سەلامەتلگن ،ئول، مەدەنێ ئاك - بلم ئشنەن، حالقنڭ ئاذاتلغێ، قاراكگەنلگێ منەن كۆرەشوگە حالدێ. يەشتەن ئوك ئيك ئاور قيغاق هەم ئوكليەتلقاردێ ئوذ ئۆتنۆندە ئاتب كيلب ،ئول، قاراكگەنلگنا ئيتنلب يەشەگەن ...

ئيل تۆذەلوذن ئاب ئيب. سۇلتانۇف 1921 نسێ هەم 22 نسێ يلدارذا ئوذلنڭ توعان كانتونێ تاميان - قاتايذا، باشتا كانتون باشقارماهێ سيكريتارێ،موكتنان رەئيسن ،بولب ئشلەێ، ئانان موڭ، ئوفۆلە نار كامنرود ئورنباتارێ، باشپرا فساۋيت پريزيدييومێ ئاعزاهێ هەم ماتسيالنێ ئستراحاوابييا بولنگێ مۆديرێ ،بولب مەسئول ئورنداردا ئشلەب كيلە، 24نسێ يلدا يڼلاير كانتون باشقارما كەمينەتننڭ رەئيسن ،بولب ئشلەێ.

1925 نسێ يلدا ئيب. سۇلتانۇف ئۆفۆگە نايب، باشساۋنار كوم رەئيسن ئورنباتارێ هەم ئسكێ ئشتەر حالق كاميسارێ ،بولب ئشلەێ باشلاێ.

،ئول توقراوهێ ئاور ئش هەم كۆرەش ئسندە يانندێ، ،ئول بنذڭ ئاراذان يوعالدێ، لەكين ئانڭ تورامنداعێ ئيشتەلكتەر باشقۇرتۇستاندێ ئالدا يئبەرو ئشتەبە بيرلگندەرذڭ ...

قاتنقذذار ئاراهندا ئش.

ديليگاتكالار ئوقب سقتێ.

ئارعاياش كانتونێ دەومەلندە بلتر كۆذ 749 ديليگاتكا هايلانب، 27 ئويۇشما تۆذۆلگەيێ، ،بل ئويۇشمالارذڭ 7 هێ يومشاق ئشلەب، 4 هێ بۆتۆنلەێ ئشكلە باشلاماعان، يەكێ پراگرامماڭ بر ئيكێ مەسئەلەهەنگێنە قاراب توقراب قالعاندار.

10 ئويۇشما ياتشێ ئشلەب، ئالارذڭ قاينێ برهێ پراگرامماهێ 100، هەم 75 - 70 ئوتنتلەر. ئورتا ئيتەب منەن ئالماندا كانتون دەومەلندە پراگرامماهێ 65 بر، ئوتنلگەن، وەكيلەلەرذڭ يڼلشا قاتنشووێ 74 پراتسينت بولدێ.

منذا ،بل سعارلعان قارارذارذڭ ئيڼندێ قايێ بر ماتدەلەرێ حەذر ئشلەنگەنلەرذەيڼدێ، قالعاندار قالئورمۆشقا ئوتكەرلب يانو ئۆتتۆندە، شوعا كورە كيلەهێ يل ديليگاتكالار ئشێ ناعذلا ئوكشلراق بولووێ كۆتۆلە. ه. واقيفا.

بيسە بولهالا ئيرذەرذەن شەب ئشلەێ.

ك - تنلەو ۋولسندا رەحمەت سيل سەويتندا رەئيس بولب ئەحمەدياتوا ئيتەش هايلانعانێ، حەزر رەحمەت سيل سەويتننڭ ئشێ ئرەتلەنە باشلاێ.

...

ترافكيندار ئاتلدێ.

حلبپراكنتڭ كامسيرێ ئيشمايي‌تان 30ملڭ هوم ئاقسا ئالاوذا عەيپلانب باشكلاو سود، نارافنان ئولم بازامنا حوكوم ئيتلوسێ ترافكين، ئشباكوۋسكي، لوعين، كانداكوف (بلارذڭ سوتنارێ تورامندا باشقۇرتۇستاننڭ 44 هەم 46 نوميردارن ئاب ئوتعێ) لارذڭ شبكاياتێ ر.س.ف.س.ر. نڭ عالێ مەحكەمەهندە قارالب پريگوور تەسديقلەنمەگەيێ. ...

ئۆفنلە.

ئوذەك كەعبەنێ ئيشمەلەگێ ئالگين ... ،بولب 2 يۆرت بۆتۆنلەێ يانب بۆتنێ.

* كومەە باشقورت ترپياەسنا ... كومەەكينو ئاپپاراتێ كيلدێ. ...

...

يوعالتقاندار.

...

كيتابتار ئاراهندا.

«ژورناليستلق ئەليفباسێ»

يادوسنلارێ: ع. توشاێ هەم ئوراز مۆحەممەدێ - 1927 - يل. قازان «تانئيزدات» باشماهێ.

...

هۆراعذ، باشقۇرتۇستان ياواب بيرە.

...

بيرسكيندەن، ئسكێ ئشتەر حالق كاميسارياتننا.

...

پوشتاعا يۆرب واقتعنذێ ئەرەم ئيتەگذە

زاكازنوێ حاتتارعنذێ

هەر بر پوشتا قۇمتاعنا هالا ئالامنا! منمڭ ئوۇسن حاتنڭ ئشندا «راسپيسكا بيەرلهن» تيب ياذارعنا كەرەك.

حاتنڭ ئشنعا تيێشلێ ئبوردان باشقا 3 تيينڭ ماركا يەبشرگگ.

پوشتا.

مەسئول مۇحەررير: ت. كەليموللين.
Ответств. редактор Т. КАЛИМУЛЛИН.

...لارعا كم ساراكوررگه تئيش.

...رتيل يارتئ يولدا توقراب قالدئ.

...ونگەور ۋولسئ، (يلايرك.) عۆمەر ئاولئدا ...كەن بل مارت ئايئدا باشقورتوستان ئۆدەك ...ارىا كەميتەتئ رەئيسئ قوشايف ئيبيتەشتەك كورھەتووئ ئارقاھئدا ئالتئ ئاولعا قاراتا ...ەوىمەر، ئيشمەلە ئەرتيل تۆذۆلوب، باشسيل... كريليتتەن 6 ئاى سوروك مەن 1000 ... ئاقسالا بيرلگەيئئ. لەكين، يئذگە تيكەن ...نئ مەھەمتەرەحيم كاپيراتسيياھئن ئۆذئئە ... ماوذا ئيتب، بيرمەى يەرتكەنلكتەن ...يل ئشئ ئاتھاب قالدئ. ئاقسائئ بيرھەلە ... بۆذ، 200 سەر يۆذ هومما بولب ئواقلاب ...كەس ئول كوذگەلە كورئترلئ ئشكە يارا... ئاناھولئ ئيمارالا ئۆذ ئشئئە هالقئ قاراب ...لئماى، يئئشەئ يئرقەرنئۆذەئب يئبەرۆئۆسۆن ... قايتارلعان ماتيرييالدارذئ قاباتيونەتب ...رد ماراھئ كورمەنئ.

... مئداى يئئشەئلكئەرگەكئە قاراب، يارتئ ...اعئئا توقراب قالماتقا كەرەك ئيئئ.

«قەلەم»

...كتئ «بار» تيبتە بلمەينەر.

...توئەرگەن ۋولسئ، ئيشكنە ئاولئ ھەويتئئە ...ئ ئاولدارذا قئ ئالب، قئ بيرو ئشئەرئ ... واقت زاگس مەن ئشلەنگەنئ يوق. ...گئ ھئماق مولا. ھەم ئاول قارتئارئئان ... ئوقئئالارذا، شونئئ مەن بۆرئ بيرەلەر، ...رئ يئئب، يئئمەوئئەلە ئيعتيبار ئيتكەن ...

ھوليگانلقعا ئۆتتەنكئە قارالماھن.

...ولباشقا ئاتئارئ رەئيس ... ئونباشئارئئان ئارتماى.

ناك - بلم فرونتئدا.

كەلسر تابن مەعاريفسئلارئ ئاراهئدا كۆاليفيكاتسييانئ كوتەرو ئشئ.

كەلسر-تابن مەعاريفسئلارئئئئ ئاك - بلم كەمپسيەھئ ئارافئئان 27 نسئ يل يەيگئ ئش ئۆسۆن پلان ھئدئلب، پلانعا: ئوقئئوسئلا... رذئئ كۆاليفيكاتسييالارئئ كوتەرو ئشئ كرتلب...

ئورونباثارئلا بر ئالتئ ئۆذئئەن بوشئانماى، برەر ئاى بوين ئۆذ يۆرتئارئدا ئۆتوب يانئرالار، ئە، ۋولباشقارما ئشسئلەرئ ئات يوئلقتان يۆمۆش مەن بارر يئرذەرئئە بارا ئالماى ئولتورالار.

«كورەئئيەن»

مەسيت بوياتام تيب حالق ئاقساھئ ئوذئ ئاشائئ.

قبساق ۋولسئ، قالدار ئاولئدامئ ئيشكئ واقئئا ئوق هالئئب قالعان بر مەكتەب يۆرتئ، شولوق ئاولدئ ئەحمەتئماريف تيگەن كشئ 23 نسئ يل حالقئان ھۆراماى، تيئمەى 250 هوممىا هاتب يئبەرذئلە، شوئئ 25 تيئئئە مەسيتئئ بر پاكوى وانق پيالاھئ قوينرعاندا، ئاقساعئذئ مەسيت ئراسحوئئا ئۆتۆب بۆتۆرذم تيب، قالعائئ ئوذئ ئاشاب قوينئ.

ئۆتئەوئئە ئاھئلا ئيكئسئ مەكئەبتئلە هاتب مەسيت ئراسحوئئا ئوتارعا كەرەئ تيب يۆرۆ... هەلە حالق مئھئئا ئريزا بولماعاس بولئئرا ئالمائئ.

شولايئا 26 نسئ يل ئاعئلا، مەسيت بوياتام، تيب حالقئان 100 هوم ئاقسا يئيب ئالدئلا، ميئيلقئ قاذئلئمئ مەن ئوذ ئاماعئنعا بوياب قوينئ.

بل كشئ ئلگەرگئ واقئتان بيرلئ شولاى حالقئئ قورقئئب ئاشاب ئوبرەئگەن بولعائئا. هامائدا شول يۆلاھئ ئاشلاعائئ يوق. بئئئئ حالق ئائئ حوكومكە ئارتئرب ئوذ ئاقسالارئ يوللاب ئالرعالا قورقب نيك تۆرالار. «مەتو»

تەولە ياقشئ ئيئئلە، هوكعا تابان بۆذولدئ.

ئيلئ ئۆيرەنو كانفير- ينسييەھئ.

ئالدائشالار.

ئاولدارذا حوژالق ئوتئشئ نيسك بارا؟

بل تۆرالا گەزيتكە ياذوذئ حەبەرسئلەر حەترگئذەن سئعارماعئا!

ئيگلين ۋولسئئا.

ئيگلين ۋولسئ ئۆذئئئ ذورلئمئ باينئمئ، هەم شول رايونئئ ئيقتيساد ئۆذەگئ بولووئ مەن باشقورتوستانداعئ ئيئ ئالدئمئ ۋولس... تارذئئ برذئئ تيب هانالا.

شوئئ ئسئئئەن رامائ 4527، ئولاى - نومەر ئومارئا 1926 باش.

حۆيم ئالعائئا بل ۋولستا ئاول حوژالئمئ ئالب بارو ئۆسۆن بئر قئئقئلئمئ يوق. ئۆرئئار ئارامئئالا يئرئەن بائئئا 2/1 ديسەتينەئەن كەم ئۆشمەى. باشقۆرت هەم لاتيشئارذا يئر بئما قاراعائئالا مولئراق. ئيئ ئاذ يئرلئ حالق سۆواشئار هانالا.

لاتيشئارمئئئ، ئۆرئئار ئارمئئا ئاول هەم كالونيالارذان ئايرئلب ھوترذارعا سئعوذار بيك كوبەيگەن. بيگرەكئە باى حوژالقئار ئاتروب بوينسا ھوترذارعا ئايرئلب سئعو ئشئئە يلئان بل كوبەيب بارالار.

ۋولس دەوەلئئە بۆئەمئ 24نيرمەن، 2 كبرس زاۋوئ بار. بل تيرمەئئەرذەن برلەئگئە ۋولس قاراماعئئا بولب، قالعان 23ئ ھۆسۆسئ حوژالقئارذئ ئۆذئقولدارئدا.

ۋولستئ باينئمئ.

كاپيراتسييا ئشئ.

ۋولس دەوەلئئە بۆئەمئ 19ئۆرلئ كاپيراتسييا بار. بئلاردان 4ەئ كريديت كاپيراتسييامئ بواب بۆئە ئاعزالارئ 1905 كشئ. ياتريب كاپيراتسيياھئ 3، ئاعزالارئ 633. ئاول حوژالئمئ ئەرتيلئ 3. ئاعزالارئ 50، ماى ئەرتيلئ 3. ئاعزالارئ 380، ئۆرمارئسئلق كاپيراتيفئ 1. ئاعزالارئ 132. كوسئارئئ، ...

1000 ديسەتينە ئيگئدئ مۆذ هوققان.

بورئ كانئونئ ئيلش ۋولسئ، ئيسەنباى ئاولئ ئاياماعئئا برئسئ ئيبوئئە قائئ مۆذلئ يامعر بولب، ئيئ كەم تيگەئئە 1000 ديسەتينە ياذعئ هەم كوذگئ سەسوذئ مۆذ هومب قارا بيرگە ئيلەئدرب كيتئئ. مۆذ، يئلئئ قائئ بولووئئا بيك كوب ذيان بولب كوب يۆرت قارالئئلارذئ ئوتارب، ئاوق سبش، قئاذ بەبكەلەرئ كۆتوذەگئ هارقئارذئلا ئولئرگەن. ھائئا حەذرگە بيك ئوك ئوبلئ بولماعان حەبەرذەرگە قاراعائئا كۆتوسئلەرئئلە ئولئرگەن. گاسئستراحئئ ئۆفۆلەگئ كانئورئ بل ئاياماعئئا قاذالارذئ ئوبسب بلرگە هەم ذيان كوروسئلەرگە شول ئۆرئئئوق ئستراهاواى پريمييە بيرو ئۆسۆن ئاگرانوم ئيئسپيكئر يئبەرذئ.

مئئا مئئان ئۆرئەئ ئالئعئ.

بەلەبەى كانئونئ سۆقادى ئاماق ۋولسئ، كانئرا ئسئ انساھئئا بر گرووپپا گرازدان ئۆذعان يل بۆئە ئاشلئعئ ئيركئئ ئرەوشتە مۆذ هوعوذان ئستراهاوايت ئيتكەن. ئۆذعان يل 25 نسئ ئيبوئلە بيك قائئ مۆذلئ يامعر بئلارذئ بوئە ئاشئ هەلەئ ئيئب كيتكەس، گاسئستراح بل گرووپپاعا 882 هوم ئستراهاواى پريمييە بيرذئ.

بئلارذائئا ئۆرئەئ ئالئعا يارا.

كۆئولەگەن قازالار.

يەيگئ سيزونعا كەرەئ قۆرالدار تئذرلەئئئ.

تاو رايونئ تۆرمۆشئئان.

بولكە ئاسرعا كەرەئ.

ئالارعا ماشينا تاراتو توراهئدامئ فيكر ئالشو ئاياقائئ مەئئ.

سەۋيتتەر سايوزندا

ئي. ۋاراشيلف پريكازتارنىنان.

قارا دىڭگىز فلوتنى توراهندا.

مەسكەۋ. 5 ئىيۇن. ئي. ۋاراشيلف تارافنىنان قول قويىلب رىۋ ۋايانسەۋيتنىڭ تـوبەندەگى پريكازى مقتى.

- 22 - 25 مايدارذا مينىڭ تارافنىنان قارا دىڭگىزدەگى هوەش كۆسنەرتنە قاراو (ئىسموتر) ياهالدى. قارا دىڭگىز فلوتنىڭ باش كۆسنەرى تارافنىنان ئوتكەرلگەن تاكتيچسكى زەنەتيبەلەر مندا ئوتكەرلگەن هوەش حەذرلگى ئىشلەرنىڭ ياقشوق كوركەم هۆذمەتلەر بيرگەنلگن كورەتتىلەر. قارا دىڭگىز فلوتى ئوذىنىڭ ماتيريالنى پاعن ،تولى ئۆرەشنە تەرتيبكە هالعان هەم ئوذىنە يۆكمەتلگەن هوەش بورىسن ئوتەرلك قابيلييەتلى بۆلعان ئوتماشقان كـۆس بـولب كورلنە. ئوكشتار مەن برگە ئوكشنف ياقنارذلا ئەيتو كەرەك: كاراپنارذك حوزالقتارى يىتەرلك دەرەژەلە توگل، يۆذگىس هوەش كەمەلەرندە بولرعا تئيشلى بولعان ئىسكى تەرتيب كەرەگنسە ئورنىاشترلماعان.

بەيتەلميلەل حەلى هەم ياقنلاشب كيلگەن قانى هوەش قورقنىنسى ،بل يىتشەنذكتەرذى ئانمس ئۆرەشنە بۆتروذى هەم بىذك هوەش كۆستەرتيبنذى ،تولى تەرتيبكە هالوذى تالاب ئيتە. قارا دىڭگىز فلوتى سەۋيتتەر سايوزنىڭ كۆنياق دىڭگىز قابقالارندا تـۆرا كـۆنياق سيكتەرتيبنذك هاقلانعان بولووى، ئول فلوتنىڭ برگە نق ئوتماشقان، نعنعان، هوەش ئەذرلگى كورگەن بولووننا بعلنگەن. منكا حەتلم ئشلەنگەن ئشتەر ئۆمۆن قارا دىڭگىزدەگى دىڭگىز كۆستەرنە، قنل فلوتسىلارعا، كامانديردارعا، سەيەسى ئشىلەرگە رەحمەت ئيتەم. قارا دىڭگىز فلوتىنىڭ رىۋ ۋايانسەۋيتنە كورسەتلگەن يىتشنلكنەرذى تيف واقتتا بۆتروگە تەقديم ئيتەم.

ئۆكراينالاعى كۆستەر توراهندا.

- 15 مايدان 2 نسى ئىيونگەمە مينىڭ تارافمدان ئۆكراينا هوەش ئۆكروگنتا قاراعان بر نيسە هوەش بولكتەرى قارالدى. ميـن ئستراياۋاى تاكتيچسكى زەنەتيبەلەرذە، ئـاتو ئۆسۆرذارندا، كوممە لاگيرذارذا هەم سەيەسى زەنەتيبەلەرذە حەذر بولدم. مينىڭ كورگەنلەرم ئۆكراينا هـوەش ئـوكروگنداعى هـوەش بولكتەرنىڭ هوەشقا ئەذرلك ئشنندە بلذان ،بل ئوكشنارعا ئيرلشە بـاروذارى ئـارتوذى كورهتە. سەيەسى زەنەتيبەلەرذە ئەذر بولو هەم قنل ياوذار مەن ئۆ-راشب مۆيلەشوذەرمەن مين ئالارذك ماتسيالبزم توذىلشنىڭ نيكىذەرن هەم ئشسى - كرەئتيبەنذەرذك ،تنس تورمۆش-نارنناكيلەسەك قورقىنسنارذى تەمام ئاكلاعانلقتارنىا ئشەنلدم.

شونىڭ مەن برگە يىتشف ياقنارذا بـار. بولكتەرذك بيگرەكتە ئستريلكاۋايذارذك هوەش ئەذرلگى بيك تـيكىذ تـوگل. قايى بـر دىۋيزيەلەرذە نۆذ ئانش ئيك يوعارى دەرەژەمنذە ئە قايى برەوذەرذك قـەنەعەتلەنرلك تـوگل. قنل ياوذارذك تۆرلى تەرەتتەر ئوتەرگە بيلدەلەنوذەرنلە كوذگە نق بەرنلە. قۆرال هاقـلاو تئيشلى دەرەژەمنذە بولماعان بولكتەر بار.

ئشسى - كرەئتيەن، ئـەرميەنى بـۆتـۆن دۆنيالا ئيك يەش ئەرميە. شوكا كورەلە ئاندا يىتشنذكتەر بولو تابيعى لەكين قنل ئەرميەنىڭ ليچنى سامتانى ،بل يىتشنذكتەرذى ذور كۆس توگب بۆتۆرۆرگە ترنشرعا تئيش. شونىڭ مەن برگە هوەش ۋ،ذرلگنىڭ ياقشى ئوكشنارعا ئيرئشوون قنەعەتلك مەن ئيتب، ئـوكروگ كامانديرى ياكى ئانىڭ ياردامسىلارنا، بۆتن كاماندا - سەيەسى ساستاقا هەم بۆتۆن قنل ياوذارعا رەحمەت ئيتەم. ئالارذك منقان هوكذا هوەش ئـەذرلگن ئـارتتراسافارنا نـق ئشەنگەنلگمذى بلذرەم.

پالاۋينيا تۆذۆلدى.

باكو. 6 (تاس). بۆتە سايوز دەوەلـ لەگى ياكى تۆرك ئەليفباكەميتەتى پليتومى، بۆتە سايوزدا ياكى تۆرك ئەليفبانى ،تۆرمشقا ئاشىرو كەميتەتى هاقنداعى پالاۋينيانى قابول ئيتتى. كەميتەت ئەزەربەيجان، ناهيچيۋان، تۆركمەن، ئۆزبەك، تادژيك، قاذاق، باشقۆرت، تاتار، داعستان، قرم، كاراچايوا، ئيڭگوش، بۆمەوريەتتەرى وەكيللەرنەن هەم ئەرمەن، گروزىيەلەگى تۆرك - تاتار حالقى وەكيلەرنەن تۆذلە.

ئۆسقاندا هەلەك بولعان.

گوميل - 6 (تاس) گوميل ئايرادرومندا كۆنكو ئۆسۆن ئۆسقان واقتتا ئايراپلان منەن ئۆسوسى كاممونيست پلينسكائو هەلەك بولعان.

ئاولعا هو يولى.

لوبنى 6 (تاس). ئۆكراينالا بـرنسى تاپقر لوبينسكى ئوكروگى ميرونوۋيچ ئاولندا ۋاداپراۋود (هو يولى) ئشلەو باشلاندى.

مۆذ قاراهى.

كوبان، ئارماۋر هەم مايكوب رايوندارندا (تۆن ياق كافكازدا) مـۆذ ياوب، 20.000 ديسەتنە ئيگندى هەلەك ئيتكەن.

ئسپيرتقا ئاكسيز.

مەسكەو 6 (تاس). س-س-س-ر مەركەز بلتەارما كەميتەتى هەم ساۋناركومى ئسەرگە يارامانلق حەلگە كيترلب حوزالق كەرەكتەرنە ينبەرلە تۆرعان ئسپيرتنىڭ بيذرەمنە 2 موم ئاكسيز هالنمى تەعين ئيتتى.

مۆذ ياوعان.

تيفليس 5 ئىيون. ليچوم ئۆيەذندە كۆنسلە مۆذ ياوذى. ئيگندەر، باقسالار هەم ۋيناگرات قرذارى نق زيان كورذلەر، كوبكنە ئاياقلى مال ئولدى زيان ذور.

نۆشنلق مەن قىذىعوسنلار هـۆلاعنا.

تارق، قاذ، ئۆيـرەك، كوركە هـەم باشقا يۆرت قۆشنارى مەن قىذقىذوسى بۆتە كرەئتيەندەر، تورلى هۆراوذارمەن مەسكەوذەگى قۆشنلق ئۆيۆشماهىنا مـۆرازاعەت ئيتەرگە تئيشنەر. ،بل ئۆيۆشما كرەئتيەنـذەرذك حاتنارنا هەم بۆتە مۆراوذارلناتايرم حات منەن، شولايوق مەسكەوذەگى «ئيكنچنلەر» گەزيتى ئاشا ياواب بيرب تۆراماق.

حات بيەرگەندە ئەدريستى بنلاى ياذرعا:
Москва, центр охотный ряд 2/46 во дворе „Москопром птица“ султану Амриханову.

ئابكوم پارتييانىڭ III نسى پليتومى.

ئيە. سۆلتانوف ئيشتەلگى.

كۆن تەرتيبى.

بيورالار داكلاتى.

ئالدان ئەذرلك كورەيك.

ئاولعا قايتوسى ئوقوسنلارذك بورستارى.

يارذەم ئيتەيك.

شەرق سەنعەتى.

6 نسى ئىيون ئلتە كيسەهى.

حەذرگى شەرق سەنعەتى.

ريۋاليوتسيەگە تيكلم شەرق سەنعەتى.

ئۆزبەك تروپپاهى ئشسەنلەرى ئيلذە.

حەذر كيسەگە كوسەيك.

ئۆزبەك تاركيسترى.

ئۆزبەك كولدرگنسى.

بۇتە دۇنيا پرالىتارلارى بىرلەشىڭ!

باشقورتوستان

Bâŝqortostan

ۋ. ك. پ. (ب) نىڭ باشقورتوستان ئۆلكە كەمىتەتى ھەم باشقورتوستان ئۇدەك باشقارما كەمىتەتى گەزىتەھى.
Орган: Башобкома В. К. П. (б) и Ц. И. К. а А. Б. С. С. Р.

ئىيعلان حاقى.
پىتيت يولىنىڭ ئاداقتى بىتتە 30 تىن، برنسى ھەم ئۇرتابىتتەردە 60 تىن، سىبتقالا ئىيعلاندارى 100 % ئارتق.
كەنتور ھەم ئىدارانىڭ تېلىفون نومىرى 283

گەزىتەنىڭ حاقى.
«باشقورتوستان»
بر ئايغا 30 تىن
3 ئايغا 85
يارتى يىلغا 1-60
بر يىلغا 3-40

ئىدارا ھەم كەنتورانىڭ ئادرىسى.
Уфа. ул. Зенцова №26
„Башкртстан,,

№ 65
ئىيون 8
شارشامبى.
1927 يىل.
ئايرم نومىرى 5 تىن.

Пролетарии всех стран, соединяйтесь!
Адрес: ئادرىس:
Вол. Дер.
фам. Имя
Волостная почта должна заполнять полностью.

بىل نومىردا:
«تولى ئوكش بارمى؟» 12 % لى زايىوم سەتارلا. ئابكوم پارتىيا پلىنومى شەرق سەتەتى. ئاۋما ماشىنا تارتۇ توراھىندا فيكر ئالشو. ئاول حەبەرلەرى.

پيكين قالاھىنىڭ قاپقالارى موكدىن عەسكەرلەرى تارافىنان ھاقلانالار.

چژان - سو - لىن فرونتتى تاشلاب قاسقان. ئىمپىرىالىستلار شانحاينى بىلەمەكسى بولالار. چان - سى ئۆلكەھىنىڭ گوبىرناتورى يەن - سى - چەن موكدىنىلارعا قارشى ھوعش ئاسارعا بولعان. ئانگليا ئىشسىلەرى، ئانگليا حۆكۈمەتىنىڭ سەياسەتىنە قارشى پراتيست ياياھىدار.

تىلىعرامدار قتاي توراھىندا نى ھۆيلەيدەر؟

قولايلى ئورن ئىدلەيدەر.

شانحاي، 6 - ئىيون. شانحايدى ھاقلاو كورپىسى باشلىعى، ئانگليا گىنىرالى دونكان ئۆزىنىڭ بۇتە ئىشتابى مەنەن تىيەن - تزين گە كېلدى.

تولى ئوكش بارمى؟

ئۆلكە يۆكەلگەن بورسىتارزى تولسەن بۇيومعا ئاشرو، ئىشتى ئۆز مەلىدە ئىشلاب ئالمەللەر كورو بۆتەنلەككە ئىيرشو بولرئيتى. لەكىن ئانا شول بورستارزى ئۆتەمەو، ئىشتى مەلىدە ئىشلاب ئۆلگرمەو دەرگە قاماساولق بىلدار.

پارتيا ھەم سەويت ۋلاستىنىڭ تاۋار حاقى ئوسھىلاندرو توراھىنداعى ديريكتيفەلەرن (قو - ...) ھەر كەم بلە. سەنەعەت تاۋاردارنىڭ ... برنسى ئىيونگە تيكلى 10 پراتسىنت ... ئىلرگە تيش ئىيتى. بتنىڭ بىلدىڭ تۇرمو - ... ئۇسۇن نىيلەى ئورن تۇتقان، بىل بىل ... حاقى ئۆسھىلاندرو مەنەن نىيلەى تلەك ... قاراب بارعانىبلدى ماتىبوعات ئاشا ... ئوشوئلر كىبىك ئيىدى.

... بىل بورستى بۆگۆنگى كۆندە تولسەن ... ئوتەى ئاللىقمى ھولكى؟ تيكەن ھەراوكوز ... كيلىب باتا.

... ئىيتىرگە كەرەك. تاۋار حاقى ئوسەنە ... تشى قتوعنا بارھالا، بۇيتە سەنەعەت ... دارندا (باشقورتوستاندا) 1 نسى ئىيونگە ... پراتسىنت ئوسھىلاق يامالب بوتكەن تيب ... قيىن.

كرەتتىيەلەر: تاۋار حاقى ئۆسھىلاندى تيب يادا باشلادلار. لەكىن بىل دويم بر ئوكش توگل.

ھولكى بىل بولدا نى ئوسۇن كەمىلكىتەر بار؟ مەسەلە شوندا: تاۋار حاقى ئۆسھىلاندرو ئىشى بر ياقللعا ئىشلەنرگە تيش توگل ئيىتى. تاۋار حاقى ئۆسھىلاندرو ئىشى ئاپپاراتلاردى قولايلاشتروعا (راتسىياناليزاتسيا) بەيلەنگەن. ئەگەردە ئىشلاب سعارو ھەم ساودا ئاپپاراتلارى كيك، ئۆزلگەن بولھا، نى ھەللىگە تاۋار حاقى ئۆسھىلاندرام تيب ترشھاكدا تيشلى ھۆزۆمتە كورىمەيسەك. ھۆنكى ئۆزئەمە راسحودتار، ئۆرنىي ئاقا ئۆتوزار بعا ئىرك بيرمەيدەر.

تاۋار حاقى 10 پراتسىنت ئوسھىلاندرو ئىشى، ياكەن تاۋاردىعا ئۆتا ھالب 10 پراتسىنت كەمتو بولماى، بەلكى 10 پراتسىنتنىڭ 5 ھى تاۋاردىڭ ئىشلاب سعارو حاقى ئۆسھىلاندروذان بولب، قالعانى (5 پراتسىنتى) ساودا ئاپپاراتارن قولايلاشترودان بولرعا تيش ئيىتى.

بىل يولدا بولعان كەمىلكتەر، ئانا شول تۆب ماھىيەتلەرزى دۆرۆث ئۆذلەشترب يتە ئالماودان تيب قارارعا كەرەك بولر. مىنا شونىڭ ئۇسۇن برنسى ئىيونگە ساقلى تاۋار حاقى ...

بۇتە دۇنيانىڭ پرالىتارىاتى سافتارىنداى نىعىتعىز!

(پرافيىنتيرن ئىسپالبيوراھى جيىابلاماھىنان)

ئانگليا بورژوازيىاھى ھەقى بۇتە دۇنيانىڭ ئىيك نق رياكسىالارنان. ئۇل ئاياق ئاتتى يومۇشارعانى ھىلب تاعيلا ئنعراق برتقىسلاندا. ھۆنكى ئىيلگەن ھالقتار كوتەرنلەلەر، ئانگليا ئيمپيريياھىنىڭ بۇتوۋى ياقلانا.

ئامستىردام ئىينتىرنانسىانالى ئۆزئنىڭ سەيىسەلەرى مەنەن ھەم تريديو نيبوندار ئۇز لەرندە ئۆيوشقان ئىشسىلەرزى ھوعشقا قارشى ئنخرلەو توراھىندا ئارقىرتى بويعالا ئالب ھالەنى يوق. كيرلەنسە، ئول ئانگليا بورژوازياھىنا يارزام ئىيتب، س س س رعا قارشى ...

س س س ر مەنەن مۇنەسەبەتنى ئۆزئو - ھوعشتى بىلدرە، بەلكى ئانگليا بورژوازيىاھى ئۆزى ھوعشات. ئيىنكى عەزەت بويىنسا، ئانىڭ ئۇسۇن، باشقالارذىڭ ھرعلشودارن ئارزق كورو. ئانگليا س س س ر نىڭ سيكتەرەندە ھوعش بازارن سنعارب، ئۆزئنىڭ بيك ياسىلارن (ۋاسالدارن) ئاگا قارشى يلبەرر. مەلاى ھوعش تاعيلا ئنعراق قورقىسلى. ھۆنكى ئانداي ھوعش كۆزەشنىڭ ئىسن تزتى قابلاب، بۇتە دۇنيا پرالىتارلىرنىڭ كۆرەشتەگلەرن يومۇشارتىرعا سەبەب بولا.

س س س ر نىڭ بالسوين حۆكۈمەتى ئاللىندا ...

ئيتەش سولتانوڧ ئيتەلەكتەرنە.

تيليغرامدار:

كيسلاۋودسكى‌دان.

ئيد. سولتانوڧنڭ گەۋدەسەن 3 نسی ئيبوەندە ئوفۆگە ئوزاتلدى. كامينيتين ساناتوريەسنەڭ باش ۋراچى.

بەلەبەيدەن:

ئيد. سولتانوڧنڭ يوعالوونا ئەرمن قايعى بلدرەبز. بەد ئيد. سولتانوڧ كووك ئشلەب ئالنڭ يوعالوون، دوسم كوس مەن ئوزارلانبق. ئابدولين.

باشسيك ئرگەهندەگى ئادمينستراتيۋناي كەميسيە ئەرمن قايعى مەن كەميسيە رەئيسى ئيد. سولتانوڧنڭ واقتەنز يوعالو حەبەرن بلدرە.

باشسيك ئرگەهندەگى ئادمينستراتيۋناي كەميسيە.

قاتنقذار ئاراهندائشلەو.

قاتن ـ قنذارذڭ بلەمن كوتەرو ئشەنە ئايرم ئيعتيبار ئيتلهن.

حەذرگى كوننە ئاولدا ئاڭ ـ بلمدى كوتەرو ياقشعنعنا يولعا قويلب كيلهەلە. كوبەن بيرلى قاراگعنلقتا تۆمالانب يانقان، بيگرەكتە ئلكتعن قول بولب يەشەب كيلگەن قاتن ـ قنذار ئاراهندا بيك ئاور تۆرمۆشقا ئوتكەرتلە. كرەئتيەن يەشتەرى ئوسۆن تۆرلى ئوقو يورتتارى، مەكتەبتەر ئاسلب تۆرعالا، قاتن ـ قنذاردان ئالداى مەكتەبتەرگە كروسلە ربيك ئاذ بولالار. سۆنكى ئالارذڭ بلمەرى بيك توبەن بولعانلقتان، باشقالار ئرەتنە ئيمتيحان تۆتوب ئوقرعا كرە ئالمايذار.

شوعا كورە يەش بۆنندارذان كيلەسەڭ ئوسۆن ئاگلى قاتن ـ قذ ئشسلەرى يۆنتشرو ئوسۆن ئاولداعى ئوقتنومى پارتييا يەچەيكەلەرى ئاول قاتن ـ قنذارى ئاراهندا ئاڭ ـ بلم تاراتو ئشنە ئايرم ئيعتيبار ئيتەرگە تيشتەر. ۋۆلئار گانبزاتورشالار ئاولەين يۆرۆب، ديليگاتكالار سابرانيالارى ئويۆشتورعا، تۆرلى توگەرەكتەر ئويۆشتوب، ئالار مەنەن يولباشسلق ئيتو ئشن ئاول يەچەيكەلەرنە تابشرعا كەرەڭ.

ئاناهيوڭ ئاول قاتن ـ قنذارى ئاراهندا هاولى هاقلاو ئشەرنەن يشقنا داكلاتتار ياهاب تۆرۆرعا كەرەڭ ئيتى. سۆنكى بنذڭ ئاول قاتنقذارى ئيمسى قارسقتارعا ئشانب، يەش بالالارنڭ كوبەهى زەعيف بولب قالوذارنذا مەبەب بولالار. ئاڭ ـ بلم ئويۆشمالارى بل ئشكە ئيعتيبار ئيتەرگە تيشتەر.

عەيشە عەريفوللينا.

يەيگى ئشكە ئەذرلەنەبز.

بنذڭ يلاير كانتونى، پريئابرازينسكى قالاهنداعى ديليگاتكالار پونكتنى يوعارعى ئورندان بيرلگەن ئشقى پراگراممانى تولهى مەنەن ئوتەنى. حەذر ئوتكەن ئشتەرگە ئاتچوت بارا. بنيل ديليگاتكالار سابرانياهى پراگراممانى ئوتو مەنەن ديليگاتكالارعا ياقشوق ئاڭ ـ بلم بيرە ئالدى.

بنيل سابرانيانى بلترعى هنماق يەچەيكەنەن بيلەلەنگەن كشەنگنە داكلات مۆيلەتو مەنەنگنە توگل، بەلكى هەر بر ديليگاتكا باشتا ئوذى داكلات مۆيلەب، ئەگگەمە ئرەوشندە تيكشرلتو مەنەن ئالب بارلدى. يولباشسى بارى ئاذاقتان بۆتە مۆيلەنگەن هوذذەرذى برگە يئيا ئيتى.

بنذڭ بل ئوتقان مينود ديليگاتكالارذعنا قنقتو توگل، بەلكى ديليگاتكا بولماعان قاتن ـ قنذارذلا سابرانياعا ئلقنودا ذور بارذام يامانى.

حەذر يەيگى ئشكە ئەذرلەنەبز. يەي كونى سابرانيالار ئوتكەرو مينودى قاتن ـ قنذارذى ئالئلاشتروعنا بولمانلقتان، ئالارعا قول ئشى ئويرەنو توگەرەكتەرى تەوذو، هەم يەيگى پراگولكالار ياهاو، ديليگاتكالارذى تابيعات تونۆلئشى مەنەن تانشترو بولن تۆتابز. يەيگى ئشتەرذى قاتن ـ قنذارذى قنقتنرا تۆرعان يولدار مەنەن ئالب بارعان واقتتا ئالداعى قشتا ئالار ئاراهندا ئشلەو بيگرەكتە يڭگل بولو تيب ئۆمۆت ئيتەبز.

«قەلەم»

ئاولدان ـ ئاولعا قذرب قوناققا يۆرو حوۋالقعا بۆلگۆنلك كيلترە.

يلاير كانتونى، ئوتەعۆل ۋولسى دەومەلندە ياذ ـ يەى ئايذارندا باشقۆرت قاتن ـ قنذارلنڭ ئاولدان، ئاولعا قوناققا يۆرو عەدەتى بيك كوسەيب كيتتى. قوناق بولب بارعان قاتن ـ قنذارعا، قوناق كيلگەن ئوى حوزاهى قاتنى كورشى تيرە قاتن ـ قنذارندا داقرب قوناق كورهەتەلەر هيلاينار. شوناهيوڭ ئاولدا تۆركوم، تۆركوم سەى ئسوذەر، هيلاشوذار باشلانب، ئيرذەرنە بالا ساعالارننا ئاشاتماى قنب يئيعان ماى، كوكەى هنماق ئيك توقلقلى ئاشاملق نەمەلەرن ئيتەبهذ ئيسراف ئيتەلەر. قش كونى بر ئاى بويننا توقلاب تۆرۆرلق ئاذقتار بر ـ ئيكى كون ئسنە يوق ئيتلەلەر.

ئاولدارذاعى ئاگلىراق ئيبتەشتەر تارافنان بل بۆلانى بۆتۆرۆب، يۆرت قاتن ـ قنذارى هنماق يەشلەسە باقسالارى سەبب ئوشترو ئشتنە ديماب قاراهالارذا، هيسبر ياقشى هۆذومەنە سققانى يوق ئەلى. بل عەذەت بنذڭ ۋولستارذاعنا بولماى باشقۆرتوستاننڭ بۆتە ۋولستارندا ئاولدارندالا دەوام ئيتەلەر.

هنذاى ناسار عەذەتتەرذى تورى ئاگيتاتسييا مەنەنگنە بۆتۆرۆوى مۆمكين بولماعانعا كورە بل تورالا واقتلى ماتبوعات ئاشا فيكر ئالشب، باشقا ئورنذارذاعى ئيبتەشتەرذڭ قاراشتارن، هەم بل تورالا نيندەى ياقشى هۆذومەتەلەر كورلگەنن ياذب، «باشقۆرتوستان» گەزيتەنڭ بل تورالا يولباشسلق ئيتوون كوتەبز.

ع. ئاقمانى.

هۆراعذ باشقۆرتۆستان ياواب بيرە.

213 ـ مۆسى ئاورووى مەنەن ئاورعان كشنگە، ۋراچتار ئالكاگولى بار ئسملك ئسەرگە قوشمايذار. ئە پيۋا مەنەن قمذ ئسەرگە يارايمى؟ بلەهم كيلە.

ـ پيۋانى هۆت مەنەن قاتشتربتا، ئوذنگنەلە ئسەرگە يارامای. مۆسى مەنەن ئاوروسى كشنگە ئولدا زارار ئيتە. شولايوق قمذذالا بر ني تيكلم ئالكاگول بار. مۆسى مەنەن ئاوروسنعا ئالاندا ئارتق فايذا يوق. ئسەو تاعنلا ياقشراق.

214 ـ قۆياشقا يالانعاس يۆرۆبتە تەنى بشەگەن كشەنى ناذا تليب بولامى؟

وەليتق.

ـ قۆياشقا گلگننە يالانعاس يۆروسلەرذڭ بۆتەعلنگلە تەنى يانا. ئەمنذڭ هۆراعان كشنى ۋراچقا كورهەتمەى تۆرب ناذا بولب، بولماون ئيتە ئالمايبز. ۋراچقا كورتنگذ.

215 ـ مەسكەوذە كۆنباعشنى تاذارتو ئوسۆن ياگى ماشينا سققان تيب ئيشتكەبنڭ شول ماشينا ئەلى هاتلمايمى؟

كرەئتنيبەن.

ـ ئەلنگە تيكلم هاتلمانى يوق. كۆنباعشنى نەوله يلگەرسنەن ئوتكەرب ئالڭ ئارتنان «клептон» فيرماهندا ئشلەنگەن سارتيروفكانان، ئوذذرماڭ تاب ئاذا بولب قالا.

216 ـ بنيل باشقۆرتۆستاندا يەى نيسك بولو ئيكەن؟

فاتيما.

ـ باشقۆرتۆستاندا يەى نيسك بولاساعن بلەرلكقۆرالدار يئذە حاذرگەيوق. ئەيتكەندەلە نيبارى 5-6 كون ئالدان ئەيتب بولا.

217 ـ كۆذذەن سەبب قالدرا تۆرمان بۆيناى ئورلۆعن تاب بولامى!

شافيكى.

ـ بولا. باشسيلتربستا بار. شوگا حات ياذب هۆراعذ. ئەدريسى منا بنلاى: г. уфа телеграфная №12 Б. Н. К. зем. Башсельтрест.

218 ـ ئسترلى كانتونى بوراناو ۋولسندا بايارذاردان قالعان «پيريس» تيگەن يئربوش يانا. شونى بارلقلارعا بيرمەتتەر ميكەن؟

ر. چەعنەر.

ـ بل ئسترلى كانتون مەعاريف بولمگننە بالالار كالونييامى ئوسۆن بيرلگەن. ئانى قاتبات ئيكنسى كشنگە بيرب بولماى ئيتى.

219 ـ گاسسيل ئسكلاننا پازارناى ناسوستار بارمى؟ نيحاق تۆرا. نيسك هاتلا؟

باكايى

ـ بل ناسوستار گاسسيل ئسكلاننا يوق. هەم ئاندا هاتلمايذا. پازارعا كەرەكيارافتارذى ئوفۆلە گار كاموونتور گنان (ريۋالوسسيونناى هەم زيفنسوف تورام بۆسماعى) ئالب بولا. ناسوستى گلاۋناى پازارناى چاسنەن ئالب بولا. مينرى بر هوم 20 تين. ئەدريسى уфа улица актябр. ревалюция №14 главпаж. управл».

220 ـ كوستارناى مالانيلكا كەرەڭ ئيتى. شۆنى قايذان تاب بولا؟

سافييوللين.

ـ گاسسيلسكلاننا بار. 4 ئاتللعى حاقى 350 هوم تۆرا. ئالمان مەلنە %50 زاذانكا قالمانى كۆذگى تۆرازايذا تولەنە.

ئۆفۆلە.

* ماى‌ذڭ هوگەى ئاذناهندا گريپ مەنەن ئاوروسنلار 135 كشنگە يتنى. منذان ئلكەرگى ئاذنالا 114 كننە ئيتى. منذڭ ئارتووى ئاورو كوبەيگەنذەن توگل، بەلكى. ئلگەرەرەك بۆتە بالنيتسالارذا تولى هان بيرمەهەلەر، بل ئاذنالا بۆتەهنلە تولى هان بيرگەنلەر. شوعا كورەلە ئارتقان كووڭ كورنە.

* ئۆفۆلە ماى ئاينذا توو 2 بالاعا، نيكاح 28 كشنگە ئارتقان. ئولم 10 كشنگە، ئايرلشو بر كشنگە كەملگەن. مايذا بۆتەهى 370 بالا توعا، 204 كشى ئولگەن، 23 ئايرلشو، 28 نيكاح بولعان.

* گاسسيلسكلانڭ ئۆفۆلەگى بولنگننە سەوبنتەر سابوزندا ئشلەنگەنلەرنەن بۆتەهى 50 مڭ، ئاۋستريالا ئشلەنگەنلەرنەن 15 مڭ سالمى كيلدى.

* باشتار كامزدرافتڭ بالا هەم ئەسەلەرذڭ هاولەعن هاقلاو بولنگى بنيل باشقۆرتۆستاندا بۆتەهى 70 ئاولدا يەيگى بالالار يەسلەهى ئويۆشترا. ئوذعان يل بنلار 44 كننە بيرذە ئويۆشترلمايذلار.

* قاران هەم ساراتاو قالالارنداعى ميلفاكلنارذڭ 4-5 كورستارندا ئوقوسنلارذان 39 ئوقوسى باشقۆرتۆستانعا پراكتيكاعا كيلدى. بنلارذڭ 34ى حاق مەنەن ۋراچ بولعان ئاول بالنيتسالارندا ئشلەيەسەكتەر.

* ئنل تەرى يەمعييەتى يلاير كانتونى هابر ئاولندا ۋيتيريچيسكى ئاوروذار مەنەن كورەشو ئوسۆن ۋيتيرالكچيسكى ديسپانتسيرى ئاستى. منذا ۋارونيز ميذفاكن بۆترب سعوسى ئيسەبيرگەنى (قاراق ميللەتتەن) يئبەرلدى.

* ئۆفۆلە ئوذعان هابان توينذا بۆتەهى 21,278 كشى كركەن بولاڭ ئيتب 2,500 هوملق نەمە تارانلعان.

* ئۆشى ئارالا ئسۆيرداوۆسكىذا تيليگرافيستار ئوسۆن ياهالعان ئوذشتا، ئوفۆ تيليگرافنداعى ئشلەوسى تريشين ئيبتەش برنسلكنى ئالدى. ئول 30 مينوت ئسنذە بۆتەهى 2,518 بيلذە ياهاب ئولگۆرگەن.

ئيذارانان ياوابتار.

«نگرەمەن قۆرۆلدى» (م. عاتائوللين.) باتلمانى ق. ئوسمانوفقا. حەبەرمنذڭ ئەذربەسى هنگە كورهەتمەى.

ئە. عازاليفقا. باقسا تۆرلۆفتارى ئايرم حەبەرمنلەرگە توگل، توگەرەڭ ئيسمنەنگنە يئبەرلگەنلكتەن هنگە يئبەرە ئالمايبذ. حەبەرمنلەر توگەرەگى ئويۆشتوراعذ ئيذارە ئالداى بولشاقتارذى كورهەتب تۆراساق.

«دەرت بار، دەرمان يوق» (پول) هوگما قولعان.

«ئالشترعان يانش» (هاقماو) باذلماى. ئاول ئيسمەن ئالشترو، شول ئاولدڭ ئوذ ئشى.

«ئەسەنلى»گە: ياماوشەيحولئيسلامنڭ راستراسلامى تورالها گەزيتەنذە بر تابقر ياذلدى ئيتى.

ع. عاريفوللينعا. ئيگنسنلك حوۋالەن كوتەرو تۆراهندا گەزيتەنذە بلكس ئاگرانومدار تارافنان بولدار كورهەتلب تۆرا. هنذ، حوۋالەڭ قويلشنداعى ئولكەشوذەر هەم يئتشهنلكتەر تۆراهندا ياذذعذ.

«بنذى تورە بۆلدرذى» مەركەز بنر كەميسيەهنە يئبەرلدى.

مەسئول مۆحەررير: ت. كەليموللين.
Ответств. редактор Т. КАЛИМУЛЛИН.

ئا. ب. س. س. ر. حنمەت حالق كاميسار لنعنڭ قارارى.

پريدپرييەتيەلەر، مۆئەسسەسە هەم حوۋالقتارذا زاكون ياكى كالليكتيۋناى دوگاۋار بويسا يەش ئوتمرذەر ئوسۆن بيلەلى هاندا برون بولرعا تيش. لەكين، پريدپرييەتيەلەر، مۆئەسسەسە هەم حوۋالقتار ئالارذڭ برونذا تۆرو يەشى ئوذعاننا برونذان سعاررعا تيشلى بولهالارذا سعارماى، ياهالما ئرەوشنە يەش ئوتمرذەڭ پراتسبنتن كەمنتەلەر، يەكى سعاربنا ئالارذى پريدپرييەتيەلەرذە، مۆئەسسەسەلەرذە هەم حوۋالقتارذا ئشكە بركتمەيذەر. منا شولارذى ئيعتيبارعا ئالب، ئا. ب. س. س. ر. حنمەت حالق كاميسارلنەى باشپراۋاهويت مەنەن كيلشب هەم ر. س. ف. س. ر. حالق كاميسارذارى سەويتنڭ 1927نسى يل 19نسى فيۋرالدا سعارلعان قارارذنا (حنمەت حالق كاميسارلنعنڭ 1927نسى يلعى سققان 16نسى نوميرلى حەبەرذەرى) تايانب، قارار ئيتە:

1 ـ بۆتە پريدپرييەتيەلەر، مۆئەسسەسە هەم حوۋالقتارذا برونذا تۆروب يەشى ئوذعان بۆتە يەش ئوتمرذەرذى (18 يەشتەن ئوذعان يەشتەرذى) فابزاۋوچ ئوقوسنلارى بولماهالار، 1927 نسى يلداڭ برنسى ئيبولنەنلە هوگنا قالماينسا برونذان سعاررعا مەجبور ئيتەرگە هەم ئالارذى شوندا ئورنعا، ئشكە بر كتنرگە.

2 ـ 18 يەشتەن ئوذعان يەشتەرذى برونذان سعارعاس، بوشاعان ئورنذارعا هيستە كيسكمەتتەن، تاعنلا يەش ئوتمرذەر ئالرعا تيشتەر.

3 ـ بۆتە پريدپرييەتيەلەر، مۆئەسسەسە هەم حوۋالقتار، شولوق برنسى ئيبولكە هەر يلعا ئايرم برونذا تۆروسى يەش ئوتمرذەرذى ئويرەتو ئوسۆن ر. رايزۋودسنۆيذنڭ پراگراممالار ياهارعا مەجبوردەر.

قارارذڭ برنسى هەم ئيكنسى پونكتتارنڭ بويۆمعا ئاشرلووى تۆراهندا، برنسى ئيبولدەنەن هوگنا قالدرماى ب. ه. ح. كاميسارلنعنا حەبەر ئيتەرگە.

ب. ه. ح. كاميسارى: گوسيف.
مەركاتيبى: ئەحميتق.

يوعالتقاندار:

سەيفوللين ئيلياس. ئاقتاى ۋولباشقارماهنذان ئالعان 1,660 نسى نوميرلى ئات كارتچكاهن.

ميرساى ئيسحاقف. مەعاريف ئشسلەرى سابوزنعان ئالعان 3,536 نوميرئاعزالق بيليتن بيكبولاتوڧ قوربادعەلى ئيستيپان ۋولباشقارماهنذان (ئوفى كانتونى) بيرلگەن 113 نسى نوميرلى ئوداستەۋرينييەهن.

ئيبراهيمف ئەبونەعيم. كول ۋولباشقارماهنذان ئالعان لبجنى كنيژكاهن. (نومبرن بلمەى).

ئيشالباييف مۆستافا. ئوئەرگەن ۋولباشقارماهنذان ئالعان ئات كارتچكاهن. نومبرن بلمەى

فەتتاحف زەينوللا (بورى ۋولسى، ئارعاباش كانتونى) ئوذ تانقلق قاعذن هەم ئات كارتچكاهن يوعالتووى تۆراهندا ئالمان ئسپرافكاهن.

مەزينلەگمەى تاشلانم.

ئوفى كانتونى. ئابراى ۋولسى ياگى ياپار ئاولنڭ مەزينى سەميعوللا تامير ئولى بالالارمەنڭ حوقوقلى گرازدان بولوذارن تلەب ئوذ ئيحتيارم مەنەن مەزيننڭ حذمەتنەى تاشلانم.

سەميعوللا تامير ئولى.

گەزيتە ئالدرو ئادريسن ئالماشتروسنلارعا.

ئادريس ئالماشترو ئوسۆن قايهى پوشتانان گەزيتە ئالب تۆرەڭ، شوعا 10 تينلك ماركا يەبشنرب عەريزا ياذامڭ. عەريزاگذا ياگى ئادريسڭ تولى كەرهەتەن.

6نسى ئييون دوشەمبە، كون لوناچارسكى باقساهندا

ئوشو ئارالا ئوفۆگە كيلگەن ئوزبەكستان دەولەت ئيتنەگرافييە ـ موزيكا تروپپاهى شەرەفنذە، باشقۆرت تروپپاهى تارافنان، ئالار مەنەن برلكتە

ئلمتە كيسە هذ ياثالا.

كيسەلە ذور كانسيرت هەم ئيرتەنگى 4 سەعەتكە تيكلم گولەنيە بولاساق. منذان بتش ئاسق ساهنالا شەرق ئويندارى كورهەتلە. كيسەنڭ پراگراممانى بيك كيڭ بولب، ئوزبەڭ هەم باشقۆرت ميللى ئويندارن، يرذارن، بيوذەرن ئسنذە ئالا. باقسالا شەب ئەذرلەنگەن بوفيت.

بيليت حاقتارى 30 تيندەن 1 هوم 75 تينگە تيكلم.

بيليتتەر: هەر كون كونذگى سەعەت 2نەن ئورال كينوهندا، سەعەت 4تەن باقسالا هاتلا.

باشلانا كيسكى سەعەت 8½ دا. باشقاروسى: زاكيروف.

پوشتاعا يۆرب واقتعنذى ئەرەم ئيتكەنسە

زاكازنوى حاتتارعنذى

هەر بر پوشتا قومتاهننا هالا ئالاهنعذ! منڭ ئوسۆن حاتنڭ ئشتنا «راسپيسكا بيرلون» تيب ياذارعا كەرەڭ.

حاتنڭ ئشتنا تيشلى ئسبوردان باشقا 8 تيننڭ ماركا يەبشترگنذ.

پوشتا.

باشقۆرتۆستان ساوذا كاميسارياتنى

«ئيعلانى»

ساوذا تركەوى تۆراهنداعى پالازينيعا بيناعەن، باشقۆرتۆستان ساوذا حالق كاميسارياتى تارافنان تۆبەندەگى ئشانس نيگذنذە تۆرعان هەم تولى شيركەتتەر ساوذا ريەسترنە كرتلب تركەلدلەر:

ئوئتمە تركەو مەنەن:

1 ـ ئۆفۆلەگى «ئونيۋيرسال» فيرماهنداعى تولى ساوذا شيركەتنڭ سامتافندا ئوشى ئوذگەرشتەر بولدى: شيركەت ئاعزالارى مينيبيق ئي. ئا. ئسميتانين ئي. م. هەم ئەنلەربيانوڧ پ. ت. شيركەت سامتافنان سقتلار. ماكسيمۆا ي. ئا. تولى ئاعزا حوقوقندا شيركەت سامتافنا كردى. ريستر نومير 101.

2 ـ دەولەكندەگى «ئالما» فيرماهنداعى تولى ساوذا شيركەتنڭ ئسكلاد كاپيتالى 4500 هومعا ئارتترلعان ريستر نوميرى 37.

شيركەتتەرذى بۆترو مەنەن:

بۆتۆرلو تۆراهندا بلدرلدى:

1 ـ ئۆفۆلەگى «Обувь» فيرماهنداعى تولى ساوذا شيركەتى. ريستر نوميرى 37.

2 ـ ئۆفۆلەگى ئيگن ـ بالق هەم باشقا نەمەلەر مەنەن هاتو ئيتە تۆرعان «ئابيئتبينيە» فيرماهنداعى تولى ساوذا شيركەتى. ريستر نوميرى 141.

3 ـ دەولەكندەگى ئيگن تاوارذارى مەنەن هاتو ئيتە تۆرعان «ۋولعا» فيرماهنداعى تولى ساوذا شيركەتى ريستر نوميرى 138.

ساوذا حالق كاميسارى ئورنباسارى: يوماعوۋين.
ئينسترۆكتر: ليپسكايا.

ئوئتمە تركەو تۆراهندا

«ئيعلان»

ر. س. ف. س. ر. مەركەز باشقارما كاميتيتى هەم حالق كاميسارذارى سەويتنڭ 1926 نسى يل 10 نسى مايذاعى حوكومەت ئوچرېيدينيەلەرى ئرگەلەرندەگى يارذامسى پريدپرييەتيەلەر تۆراهنداعى قارارننا بيناعەن ئوشى يلدڭ 28 نسى مايذا باشقۆرتوستان ساوذا ئشتەرى حالق كاميسارياتى تارافنان يارذامسى پريدپرييەتيەلەر ريسترنە بركتلدى:

1 نسى نومير بويننا 26 نسى يالدڭ 18 نسى نويابرنذە تركەلگەن «باشكابيكا پراۋلينيە» ئوستافنڭ 16 نسى ماددەهى تۆبەندەگسە ئوذگەرتلدى: «باشكابيكا ئوپراۋلينيەنڭ بارلى ئشن ئاپيرانسيالارن تورانان تورا باشقارو هەم ئيدارا ئيتو هاولق هاقلاو حالق كاميسارياتى تارافنان تەعەينلەنگەن ئوپراۋلەيوشى هەم ئالڭ ئورنباسارنان تورعان ئوپراۋلينيەگە يۆكلەتلە.

ئوستافنڭ 18 نسى ماددەهى بۆتۆرلە هەم بارلق ماددەلەرذە بولعان «پراۋلينيە» هوذى «ئوپراۋلينيە» هوذى مەنەن ئالشترلا.

ساوذا ئشتەرى كاميسارى ئورنباسارى: يوماعوۋين.
ئينسترۆكتر: ليپسكايا.

ئيشكى، باشقۆرت ئەذەبييەتى هاتب ئالنا.

باشقۆرتوستان دەولەت كۆتۆبحانەهنە باشقۆرت حالقنڭ تاريحى، تۆرمۆشى، تركلگى، ئەذەبييەتى، عۆرف ـ عەذەتنە يەيلەنشلى بولعان ئيشكى كيتابتار، ياذماب باتلماى قالعان ئەثەرذەر، تاريحى ـ عيلمى قيممەتى بولعان قول ياذمالار هاتب ئالنا.

قولدارندا شول ئەثەرذەر بولعان كشنلەر، باشقۆرتوستان دەولەت كۆتۆبحانە مۆذىرنڭ ئاسق ئەدريستەرن هەم ئالارعا تلەگەن حاققارن كورهەتب، كيتاب ئيسملكتەرن بيەررگە تيشتەر.

كۆتۆبحانە ئيذاراهى، ئيسملكتەر ئسنذەن ئوذنذە كەرەكلى نەمەلەر تابها، كيتاب حوۋالارى مەنەن تورانان ـ تورا حەبەرلەشەسەڭ.

(«ياگى ئاول» گەزيتەنڭ 54 نسى نومبرننا باتلعان كۆتۆبحانە ئيعلانن دا قاراعذ.)

ئەدريس:

Г. Уфа, дворец труда Баш. гос. библиотеке. 1-1

ئاول حوژالئعن ياقشرتو سارالارئ توراهندا.

ئورث كرەڭتيەندەرئ ،بل تورالا نەمە يادالار؟ بنداك باشقۇرت، تاتار كرەڭتيەندەرئنئڭدە ،بل تورالائوذ فيكردەرن كۆتەبز، ئاعاس ،ئوترتوذاڭ فايداهئ.

گەزيتتەردەن.

كەگەشمئ. بۇيرقمئ؟

ئوتتان هاقلانايم تيهەك. ئاعاس، ئوترت!

كاپيراتسيا هەم حوژالق حەبەردەرئ.

كاپيراتيف لافكاهئ واقتندا ئاسلماى.

سەويتەر سايوزندا

ئشسئ وەكيلدەرئ نىتيئدەر.

مەسكەو، 29 ماى. س س س ر نگوسلار مايوزئ VIII نسى ئسيزئنا بيلگيەنەن كيلگەن وەكيلدەر قاينب كيتتلەر. ئالار س س س ر ئشسلارئنە قاراتب سئعارعان ديكلارانسيالارئندا:

ميس بر كۆس تنلەنئدرە ئالماڭ.

ئاول حوژالعئ سيكسيەلەرئ، كەميسيەلەر هەم كرەڭتيەندەرئ

(باشئ 59 - 60 نسئ نوميردارذا)

كاليندار بويئسا ئزئولگەن بلانئ هەم ئانئڭ ئەهميەتئ.

مەنداى سيكسيەگە ،نولى ئرەوشتە بئيلو تەبيعى ئاور. ۋولستاعئ بۆتە ئاولداردئڭ وەكيللەرن سيكسيە ئششئە ئلقتروذاڭ بردە كەرەگئ بـوق.

لەكين ،بل مەسئەلەنئڭ ئيكئنسى يـاعئلا بار: قاينئ بـر ئورنداردا كرەڭتيەندەرذاڭ سيكسيە هەم كەميسيەلەردە تولەوەك ئشلەرگە تلەمەوذەرئ كورئنە. ،بل ئششئەن قوتـئلو ئوسون عەذەتـە كـرەڭتيەندەرذاڭ كوبـلەرئ حوژالعئان ئايرئلو ئاڭا زارار كيلگەئلكئنئ هلئاو ئيتەلەر. مئان باشقا، سەويت ئشئـئە نيسككە قانقاشئاڭدا حوكومەت ئش حاقئ تولەرگە تئيش تيگەن فيكردە ئەيئنلە. مەسئەلەنئڭ بلاى قويلووئ دۆيم ئش ئەماسئەرئنئڭ

...ندارذان كيلگەن مەعلوماتتاردان سيكسيە ...كتە كەميسيەلەرذاڭ ئولئرشمارئ، قاتئاـ ...لارذاڭ كيلمەوذەرئ ئارقاهئدا بر واقتتان ...ى واقتقا قالدرئلب (كرەرئلب)، ئولئرشئك ...ئ واقتسار ئـوتب كيتكەنن كـورەبز. ...يەندەرذئ ئـولئرشتارعا ئـوذ واقتئدا ...عەذەتئدە كونكترو ئوسون ئيك تەولـە ...سيە هەم كەميسيەلەرذاڭ كاليندار بويئسا ...كەن ئش بلاندارن عەمەلگە قويارعا هەم ... بۆتە ئاعزالارذاڭ قوللنا بيررگە كەرەك. ...ار هەر واقتتا ،ئولئرش كۆنـن ئيذگە

ۋ.ك.پ (ب) ئوذەك كەميتەتىنىڭ بۇتە پارتييا ئاعزالارى، بۇتە ئشسى، كرەتتيەندەرگە حيتابى.

س.س.س.ر منەن مۇنـەسەبەتئۇذۇلو دۇيم دۇشمانلق سەـياسەتىنىڭ باشى.

ئيبتەشتەرا هوكمى كۆندەرذاڭ ئيك مۇهيم سەياسى فاكتى ئانگلييانىڭ س.س.س.ر منەن بولعان ديپلاماتلق هەم ساوذا مۇنەسەبەتتەرن ئۇذووىلو. بل فاكت كۆتمەتتەن كيلب چققان بر نەمە توگل. بل نەمە ئانگلييا حۆكومەتتىنىڭ باشىنا كانسيرۋاتورذار منب ئۇترعاندان بيرلى دۇنيالا برنسى پرالەتارييات حۆكومەتتنە قارشى يۇرۋتلگەن دۇشمانلق سەياسەتتنىڭ داوام ئيتترتلووى. س.س.س.ر ـ ئانگلييا كانسيرۋاتورذارىنىڭ تۇپ تالاو سەياسەتتەرن ئۇتكەرو يولىنا ئارقىرى توشكەن ئيك ذور كەرتە. شوڭا كورەلە حەذر ئانگلييانىڭ كانسيرۋاتورذار حۆكومەتتى س.س.س.رعا قارشى ئاسقتان ئاسق ياڭى هۇژومدەر ئەذرلەو يولىنا كرشتى.

بل ئەذرلەنو عۇمومەن كاپيتاليزمدڭ هەم برنسى نەوبەتتە ئانگلييا كاپيتاليزمنىڭ بۇلـگۇنلككە توشە باروونى منەن بيك تىنق بەيـلەنگەن. كوينەن ئۇك ئيندى بايار هەم كاـپيتاليستار قوللۇعن تاشلاعان، ئۇذنىڭ يەشەب...

ئاگعنعان قەباحەت ئيمپيريالق ئاوذارى منەن سرماى.

س.س.س.ر منەن ديپلاماتلق هەم ساوذا مۇنەسەبەتتەرن ئۇذو ئانگلييا كانسيرۋاتورذارىنىڭ بتسراق سەياسەتتەرن ميكتنە ئيتب بتكرە هەم ئانگلييا ئيمپيرياليزمنىڭ بيتن ئساسا. س.س.س.رعا قارشى باشلاناساق ئيمپيرياليزم هۇژومىنە ئانگلييانىڭ يەن ئۇرون، ئانى ئۇـيۇشترون كورەتە.

پارتييە هەم س س س ر حۆكومەتى ،تنسلق سەياسەتى يۇرۇتە.

ئانگلييە ئيمپيرياليزمى س.س.س.رعاقارشى كۆندەن كۆن نەعراق حوەش ئەذرلەنگن كورب كيلگەندە بنذاڭ پارتييەبنەم س.س.س.ر حۆكومەتى ،تنسلق سەياسەتى ئالب كيلدلەر، ئالب كيلەلەر. بنذاڭ پارتييا بنذاڭ هەم س.س.س.رذاڭ ،تنسلق سەياسەتىيۇرۇتوون بۇتە حالق...

ئاذەربايجان حۆكومەتمەكتەبتەرندە ياڭى ئەليفبا. (1)

ياڭى ئەليفبا بيك قتقا واقت ئسندە ئۇذنىڭ تلەگنە ياقلاشتى. بل ماعاريف حالق كاميسسارييانىڭ I هەم II باتقس مەكتەبتەرندە عەمەلگە ئاشرلا باشلانى. بۇتە تيبش بولعان ئەذرلك ئشتەرنىڭ بۇتەهلە يتش ئشلەنگەنلكى كورنە.

ياڭى ئەليفبانى مەكتەبتەرذە قوللانولرامنا ئاذەربەيجانداڭ III نسى سەويەتەر ئسيـبزندا ،ئوق تيكشرلەلە. ئسييزد حەذرگە ذوردار ئاراهندا ،ئوقى ـ يازا بلمەوسللكتى بۇترو ئشندەگنە قوللارعا قوشتى.

منا شول III نسى ئسيبزد قارارذارن عەمەلگە ئاشرو بولندا، ياڭى ئەليفبا كەميتەـتى ذوردار ئۇسۇن 60·000 دانا ئەليفبا باتترب تاراتتى.

ئۇسۇندە شونداى ،ئوق ئەذر ماتيرييالدارذان فايذالنب كيتاب باتتردى. بل عابدوللائەبج تارافتنان تۇذۇلگەن «قيرائەت ـ كيتابى» بولب، ئۇتكەن يل ،ئوق رابفاك تارافتنان قابول ئيتلب، بنيلدا قوللانلاساق بولعاندا، بل كيتابنىڭ ئسندە كرگەن ماتيرييالدارذاڭ كوبەى منەن كەميتەت ريزا بولماهالا. توبەندەگى سەبەبتەر ئۇذگەرشيف باتارعا مەژبور ئيتتى.

باكو رابفاگندا ،ئوقوسىلارذاڭ كوبەى عەرەب ئەليفباهى منەن ،ئوقرعا ئۇيرەنگەن ئشسلەر بولهالا، بنيل كرگەندەر ئاراهندا باياقتنا ياڭى ئەليفبا منەن ،ئوقرعا ئۇيرەنـگەندەرندە ،ئوسراترعا بولا ئيتى.

منا ،بل ئيكى تورلى ،ئوقوسىلار، بر ئۇك سينفقا كرب، ،ئوقتوسى ئۇسۇن بيك قيين...

بۇتە دۇنيا پرولېتارلارى برلەشگىلا!

باشقورتوستان
Bâşqortostan

Пролетарии всех стран, соединяйтесь!

Адрес : ئادرېس:

Вол. ______ Дер. ______

фам. ______ Имя ______

Волостная почта должна заполнять полностью.

بل نومېرذا:

يالپى ئاراهندا ئش كۆمەيتلرگە تئيش. ئاپپاراتتارذى ياقشرتو هەم بيوراكراتيزم منەن كۆرەش. ۋ. ك پ (ب) ئۆلكە كەميتەتى جيتابى. ئەدربەيجان مەكتەبتەرندە ياڭى ئەلفبا.

№ 64

ئييون 5

يەكشەمبى.

1927 يل.

ئايرم نومېرى 5 تين.

گەزيتەنڭ حاقى. «باشقورتوستان»

بر ئايعا 80 تين

3 ئايعا 85 «

يارتى يلعا 1 - 60 «

بر يلعا 3 - 40 «

ئيدارا هەم كانتورانڭ ئادرېسى. Уфа. ул. Зенцова №26 „Башкртстан,,

ۋ. ك. پ. (ب) نڭ باشقورتوستان ئۆلكە كەميتەتى هەم باشقورتوستان ئۈزەك باشقارما كەميتەتى گەزيتەهى.

Орган: Башобкома В. К. П. (б) и Ц. И. К. а А. Б. С. С. Р.

ئيعلان حاقى. پيتيت بولىنا ئاذاقى بيتتە 30 تين. برنسى بيتتە 60 تين. سيتالا ئيعلاندارى % 100 ئارتق.

كانتورانڭ تيليفون نومېرى 283

БИБЛИОТЕК[А]

قتاي ريۋالوتسييوناى ئارمييەهى ئالعا بارا.

كونتر ريۋالوتسييا كۆسى ئۇۋاقـلانا. هاتلق گينيرالدار ئوذ ئارا ئۇذگەلەشەلەر. ئيمپيريياليستار يارذامعا سۇعالار. كاي - فين ئالندى. چژان - تزا - لينعا ئۇلم سەعەتى ياقنناشا. سەويت ساوذا وەكەلەتى لوندوندان سقتى. ئانگلييا سەويت ساوذا مۇنەسەبەتى ئۇذلۇذەن يگرمى‌يتى ميلليونلق زاكازدان قولاق قاعا.

چژان-تزالين‌دڭ تەقديرى قل ئوستندە.

توكيو. 3 - ئييون. كينسيكاي پارتييەهى ئورگونى «نيتس» گەزيتەهى، چژان-تزالين مانژوريەهى‌ـان قوولعان حالدە‌لە حۆكومەتنڭ قتايعا هوعش كۆمەك منەن قارشى تورورعان...

كاي - فين ئالندى.

حانكاو. 3 - ئييون. ئوحان عەسكەرى چين - چژانو قالاهنان ئاتمش كيلوميتر كۆن سنعشتا بولعان كاي - فين قالاهن ئالدى. شولايوق فين - ...

يارذامعا ئاشعالار.

باشقاسا يول يوق.

كيتتە بر ئش قرب بولماى.

شانحاي. 2 - ئييون. پيكين ريۋالوتسييوناى ئارمييە تارافنان ئالنعان تەقديرذەلە سيت ئيل ياولسنۆلارى پيكيندا قالاعن حەبەر ئيتەلەر.

ياپونييە چژان - تسزالين‌دڭ تەقديرى حەل قىلار.

توكيو. 3 - ئييون. كوكوميا (ياپونييە نڭ باش قالاهى) چژان - تسزا - لين‌دڭ ياپونييە سەويتنيكگى داتى قايتتى. داتى، چژان - تسزا - لين‌دڭ تەقديرى توراهندا كەڭەشو مەقسەتى منەن قايتقان.

ئانگلييا-سەويت مۇنەسەبەتى تيرەهندە.

سەويت ساوذا وەكەلەتى لوندوندان سقتى.

ئيتيتش جينچوك منەن ئانگلييا ژورناليستارى.

ماليە ئشتەرى مينيستىرى ياۋابى

لونسا. 31 - مايعا... ئۆرەسيدن ئانگلياعا هيكەن ئلك بر يوذ دووچان فونت ئستيرلينگ ئالتۇن، ئانگلييانان ئورەسيگە بر ميلليون بيش يوذ هيكەن هيكەن. ئلك هيكەذ يوذ يگرمى تورعذ فونت ئستيرلينگ ئالتۇن ئيذلرلگەن-تيني.

قتاي حەلەرى.

حەذر ئوذ ئارا تالاشالار.

شانحاي. 2 - ئييون. گەزيتەلەرذڭ حەبەر بيرووينە قاراعاندا چژان-تسزو-لين منەن يان-بوتين (يان - تـو- تين - چژان - تسزولين دڭ ئشتاب باشلعى) ئاراهندا نيزاع بارا بنەسيەبەب، چـان - بوتين دڭ چـان - كاي شي ياعندا سعو ئۆسۆن دە يرينى قالاهندا بارعان يەشرن كەڭەشماهى، تيذەر.

موكدينلار كاي- فين قالاهن تاشلايدار.

شانحاي. 2- ئييون. «تومو» ئاگينتستۆاهى حەبەرندە بنلاى تيلە:
- كونتر ريۋالوتسييوناى عەسكەرذەرذڭ چين- چژا ئو هوم كاي-فين دى «ئيحتيبارى» رەوشتە ئاتلاب سعارعـا تيشلكنەرى توراهندا، پيكين دە رەسمى رەوشتە ئيعلان ئيتلگەن.

«ياپونييە عەسكەرى واقتلنسا قتايعا كيتە».

توكيو 2-ئييون. ياپونييە تشقى ئشتەر مينيسترى ياپونييەنڭ قتايعا باككنان عەسكەر بيەرووى توراهندا ئانگلييا، شيمالى ئاميريكا، فرانسييە هەم ئيتاليييە. وەكيلدەرنە بلدرگەنلەن هولڭ. مينيستردڭ ئوربنبادارى س.س.س.ر. يادولستۆاهنڭ سەويتنيكگى ئيبتەش بيسيدوفسكى‌دى ساقرب توبەندەگى هوذذەرذى‌ەۆيلەنى:
- «بنذڭ عەسكەر قتايعا واقتلىساعننا يبەرئلە هەم فەقەت قتايذاعى ياپون كشىلەرى‌نڭ مۆلكەتتەرن، تورمۆشتارن شانـدون عەسكەرذەرى تورقۆنسنان هاقلار ئۇسۆنگنە. ياپون عەسكەرى قتايذاعى نيندەيذە بولها بـرەى گينيرال ياقلى بولب، ئانـداعى كۆرەشكە قاتناشمايا‌ساقتار (؟). قتايذا يەشەگەن ياپون حالقى ئۆسۆن قورقۆنس بۆتو منەن ئوك عەسكەرذى كيرى قايتاراساقبذە».
مينستر ئورنـباذارى هوكمى هوذنـدە، س.س.س.ر.ذڭ يەمەعەت فيكرى ئشانـەن، ياپونييەنڭ قتايذا هوعش بۆرتو ئوبى يوق تيني.

ئيمپيريياليستار پيكيندى هاقلاب قالو فكرندە.

شانحاي. 2-ئييون. «شانحاي- تاليميس» گەزيتەهى يادا. شيمالى ئاميريكا، ئانگلييا، ياپونييەنڭ عەسكەرى وەكيلدەرى كەڭەشب ئۆشۆنداى پلان ئۆذوگەندەر:
- پيكين هەم تيەن-تسزين‌دى هاقلاو ئۆسۆن بارلق ميللەتتەرذەن ئون‌ئالتى ميلليون هيگذ ملڭ عەسكەرى فيرقەلەر كيتررگە پيكين منەن تيەن-تسزين ئاراهندا تيمر يولى مۇنەسەبەتى ئۆذلەمەذكە تييش. مۇنڭ ئۆسۆن تيمر يول بويى ئۆسۆن قۆرسلانـعان پويىزدار هەم هاوا فلوتىنارى كۆسى منەن هاقلاناساق. بل كۆمتەر تبندە ن‌بل ئورنلارعا كيترلەسەك.

پيكين دان تەن - تزين عا ئانان قايذا؟

پيكين. 2-ئييون. «تومو» ئاگينتستۆاهنڭ بيرگەن حەبەرندە بنلاى تيلە:
موكدينلار كاماندامى، ئۆذذەرنڭ يەشرن كەڭەشمەلەرندە، ئارمييەنى پيكين دان تەن - تسزين قالاهندا كوسررگە قارار قلعاندار. چژان - تسزو - لين ئۆذلە شونـدا كوسەرگە بولعان.

موكدينلار حۆكومەتى قورقنس ئاستندا.

ساويتتار سايوزندا

هامان هايتعا بارا. ماهق باۋوون هوعارا تۆرعان هو هاقلاوسنارذى ،توتوب قالاب بولر تيب ئەيتيب بولماى. ياذعى ئيگندەرذكە تۆرنـعا هەلەڭ بولوذارى قورقنسى بار. باقسا هەم ئاگاروتنارذكا قورووى مۆمكين. بل ئايقان منەن كوب يلدار هاقلانا تۆرعان هئو هاقلاوستار كـرەڭ ئيلى، تيكەن مەسئەلە قوذعالب تۆرا.

سەۋيت - ليتۋا ساوذا دوگۆۋۆرنە قول قويلدى.

مەسكەو. سەويت هەم ليتۋا ديليگاتسييەهى ئاراهندا دەوام ئيتكەن بر ئاى مـۆيلەذو مۆذەتەهندە، 2 نسى ئييوندە سەويت - ليتۋا ساوذا دوگۆۋۆرنە قول قويلدى.

سەويت - ليتۋا ساوذا دوگۆۋۆرى توراهندا.

ريگا. 3 - ئييون. سەۋيـت - ليتۋا ساوذا دوگۆۋۆرى توراهندا ساتسيىال - ديماكراتـتار ئورگونى «ساتسيىال - ديماكرات» گەزيتەهى ياذا:
- سەويت - ليتۋا ساوذا دوگۆۋۆرن ليتۋانڭ حوژالق ياعنان ئـۆيۆشووى، كـۆن منعش كورشلەرى منەن ياقنلاشووى هەم ياورپانڭ كۆن منعش ئولۆشى ئـۆيۆشووى، تـانولق نيگذنندە حوژالق ئشتەرى بـۆرتووى. تـيب قارارعا كەرەڭ تى.

ئاكسيز قيباتلانهالا. كالوش حاقى ئۆسهذ بولرعا تئيش.

بۆتە سايوز ئۆذەك باشقارماهى كالوشتارعا هالنعان ئاكسيز (نالوڭ) نى ذور كشلەر كالوشتا 80 پراتسينت. بالالار كالوشتا 40 پر. ئۆتتەرگە بولدى. بل ئايقان منەن بۆتە‌سايوز ساۋنار كومى بۆبرۆق سعارب، كالوش ئاكسيزى ئارتترلهالا، كالـوشتارذڭ هاتلو حاقتارى‌ەذرگىنەن ئارتمائقا تئيش. بـەلكى، ،بـل هەم سەنەعەت سمدارن ئـذەيتو منـەن قابلانرعا تئيش، تيني.

6 ميليون تنين تيرنهى.

سبر كراى ئيسپالكومى ئۆشۆ حـوژالق يلندا 6 ميليون تنين تيرنهى بيو پلانن ناسديق ئيتتى. شونڭ 3 ميليونن كاپيراتسيالار يبارعا تئيش بيوسلاردڭ قايۆى تـۆبەكنەرذە ئش ئالب باراساعى بيك نق ئبكلەنگەن. تنين ،توتۆسى تۆبەكنەرگە سەنەعەت تاوارذارى فايذا ئالماى هاتلاساق.

ئانگلييا پراۋاكاتسياهنا قارشى.

مەسكەو، 31 ماى. باكو، يينـرومـكى، يالتاۋا، كيين هەم باشقا بيك كوب قالالاردان، ئانگلييانڭ پـراۋاكاتسيا يولى منەن ئۆتـقان سەياسەتتە قارشى پراتيست مينينگلارى‌ بولو توراهندا حەبەرذەر ئالندى. بيك كوب پرافسايوز هەم يەماعەت ئۆيۆشمالارى ئەگەرذە‌سەويت ئيلنە هۆژۆمـدەر بولا قالها، ئالارعا قارشى بۆتە كۆستەرى مـەن قارشى تـۆررعا ئەذر ئيكەنلكەرى توراهندا ريزاليوتسييەلەر سعارعاندار.

50 ملڭ هوم ئۆتقان.

ئاديسسا، 1 ئييون. 1927 نسى يلعى‌زايەوم تيرازندا 50.000 هوملق ئۆتۆش ئاديسسا باذارندا هانو ئيتوسى بر ساوذاگەر قولنداعى ئابليگاتسياعا سقفان.

حەبەرسلەرگە پاداحوتنى نالوك.

بۆتە سايوز ناركامفين‌نڭ ئاڭلاتماهنا كورە، حەبەر ياذب گاذارار ئالومى بۆتە كرەتنيەن هەم ئشسى حەبەرسلەر - حذمەتكەرذەر تولەى تۆرعان تەرتيب بوينسا پاداحوتناى نالوك تولەرگە تئيشتەر.

تۆركمەنستاندا هئو يتمەى.

هوكمى حەبەرذەرگە كورە، حۆرعەبە هەم تەذرين يلعاهى تيرەهندە هئو يتشمەى. هئو

بيوراكراتيزم منەن كۆرەش.

ئوريزاهنلقتار توذرمايدار ئالار. ماتبوعاتتا تەنقيد ئيتلگەن، ئاذاقتان قاتتراق سارالار كورلگەن بنداى ئشتەر ئۆسۆن ئاذاعى مەسئول ئشسنڭ ئۆذى قنذارا. ئيڭ برنسى ،ئـول شلەلەنە. مۆنكى مەسئول ئشسى ئۆذندە قاراعان ئشسلەى ئۆذى كووك بـلو كـەرەڭ. بـنـذە كوباهنسە مەسئول ئشسلەر ئۆذذەرندە ئشلەگەن كشلەرذڭ فاميلييالارندا بلمەيەر. گەزيتەلەر ئالار ئـوذ ئشتەرندە، كيلگەن ماتبوعالدار، باشلا، ياذللا. تيكشرو ئورندارى بارلاى، تيكشرە. شول ساقتا مەسئول ئشسى گەزيتەلە يـاذلعان زاميتكاعا قارشى ئيندل بوبلعى ياواب ياذا، ئاقلانـرعا تلەى، ئرەنيـى، قارعانا، «دۆرۆث توگل» نى، بەلكى شولاينرذا، بەهەسلەشمەيك بۆتە ياذلعان حەبەرذەر بۆتەمەلە ئرائلانب بۆتمەيەر.
لەكين ،بل ئوريزاهنلقتارذى ريذاكسياعا...

كۆرەش ئۆذاقا موذللاداى. ،ئـول بلـكل توگل، ئاورلعلا بنذى قورقتماى. بيوراكراتيزم منەن كۆرەش ئۆسۆن حەذر بذ ئاتڭ ئاريحى سەبەبن، ئاريحى ئامرذارن ئيلەب تۆرمايبذ. سۆنكى بنذڭ ئالدا ئالار بـۆتەمەلە ئـاسق كورئنب تۆرا، بذ ئالارذى كوبتەن ئابتق.
حەذر ئيندى بذگە كومەڭ كۆس منەن هۆژومدى كـۆسەيتب، پـرائيزۆودستۆبنى كەكەشمە، پـرافسايوز، پارتييا، مـاتبوعات، برلەشكەن فرونت منەن بارعاندا ،ئول كەرتەلەرذى يەمرب سقاساقبذ.
پارتييانڭ تـيكشرو ئـورگندارى شـول يوعارتلاعى كۆسەرذڭ يـارذامى منەن بـۆتە ئاورلقنى يويب كۆرەش هۆذۆمتەهندە ئيتب بيرر.

ئيسلام سەميع.

ئاپپاراتتارذى ياقشرتو هـەم

- ئاپپاراتتارذى ماتبوعاتتا تـەنقيد ئيتوگە مەسئول ئشسلەر تارافنان بولعان ئوريزاهنلقتار، ئالار ئۆذذەرى ماتبوعات ئشنە قاتشقان ساقتاعننا بۆتە.
- كوبرەڭ فايذا كورهتمەيك تيب يارش ئاسقان كاپيراتوذار، كـوب واقت حۆكومەت هەم پارتييا ديريكتيفتارن هيكرب ئۆدەلەر.
- ئاپپاراتتارذى قتقارتو قاييى واقت ئشهنذەرذڭ هانن ئارتترعالا، حـاق تۆشۆروذە كوذگە كورلنرلڭ ياقشى مۆذۆمتەلەر كورهتە.

...تورا كيلە. بنعا تيكلمدە كوب بولعان ئشهنذەرذڭ هاندارنعا تاعنلا ياڭى قنقارتلعان هان كيلب يالعانا.

باتردا يارامد بولماى.

حاق تۆشۆروذى ئاپپاراتتان باشلانق. ئيڭ برنسى بۆمش بيلەلى ذور ئشتانتى قتقارتب يتيناق بر حەلكە كيتترو، ،بل واقتتا ئيدەى، قارارئۆسۆن قنيراق بولعان بر حەلكە ئۆسرارعا تورا كيلە.

كۆسەيتلوگە تييش.

يالپى ئاراهندا ئش

قۇرعاوسنلق ئشى.

ئيل قۇرعاو سنلىعن هاقلاوذاكرەئنيەن نى منەن يارذام ئيتە ئالا.

ئات، ئاربالڭ ياقشى بولها، ئيلڭ ،تنس بولر.

ياكىعنا بولب ئوتكەن بۇتە سايوز سەوەتتەر ئسيزندا، ئيپ. ۋاراشيلفتڭ ،قذل ئارميا هەم قۇرعاوسنلق مەسئەلەلەرى» توراهنداا ياهاعان داكلانى بويىنسا قابول ئيتلگەن قارارذا:

«كرەئنيەندەرذڭ ئات هەم ئاربالارن ياقشرتراعا كەرەك، تيگەن بر ماتدە بار.

،بل نى تيگەن موذ: ئات، ئاربا ياقشرتوذڭ ئيل قۇرعاو سنلعنا نيندەى بەيلەنشى بار؟ منا شونى ئاڭلاب ئوتەرگە تئيشبذ.

بذ، ئيلبذندەگى بەنلى كۆستەر (كشلەر) ذڭ قذل ئارميا سافىنا ئالنب وە باشقا بولدار (دايريز پادگئونفكا، عەسكەرذەن ،تش ئۆيرەنو، حەربى توگەرەكنەر...) ئاشا ئيل قۇرعاوسنلعن هاقلاوعا ئەزرلەنوذەرن بلەبذ.

شولايوق، سەنەعەتتڭ بۇتە تۆرذەگلەرئلە موعش كەرەك - يارافتارن ياهاوعا هەر واقت ئەذر بولرعا تئيشلىگى توراهنداالا ئسيز هاين قارارذار قابول ئيتلەكيلە. بۆگۆن - ئيل ،تنس واقتنا پاراۋوز ياهاعان زابوتتار ئەگەر كەرەك بولها ئيرتەگە ئوك ،توب، ملتق... تار ياهاى ئالاساقتار.

ئالاى بولماس بذذڭ ئيلدە ئبڭ كوب حوۋالق هاناعان كرەئنيەن حوۋالعى نيشلەى، موعش سعا قالها ئاتڭ بذگە كەرەكى بولاساقمى، ئەللە بذ، ئاتهذذا موعشا ئالربذمى! كرەئنيەن حوۋالمتڭ نەرەمەى بذگە كەرەك بولاساق؟

ئەذە، بۇتە سايوز سەويتتەر ئسيزى قارارذارلتڭ ياياعى ماتدەەى منا شول هۆراوذارعا ياواب بولب تۇشە ئالا. بذ، كرەئنيەن حوزالعتڭ يارذامنان باشقا موعشتى ئالب بارا ئالماياساقبذ. موعشتڭ كەرەك نەمەى ئات، ئە ئاتڭ كوبەى كرەئنيەندەر قولندا.

ئات نيگە كەرەك!

1. ،بولب ئوتكەن گرازدانلق موعشارى ئاتلى عەسكەرذەرذڭ بيك ذور ،تورن تۆتوذارن كورهەتتى. ،ئول؛ قاسقان ذۆشمانذى ئذەرلەوذە، ذۆشماندڭ ئارتنا (،تيلنا) ئيذب پانيكا قوپتاروذا، ذۆشماندى - تاكلاماعان ينرذەن بارب باتو. ئاشعس يارذام كەرەك ئورندارعا تيذرەك بارب بنو، رازۋيدكالار ياهاو، ئوذئبذذڭ ئارتقا سيككەن چەستەرئبذذى هاقلاو... ئشتەرذە بيك ذور يارذام ئيتەئالا. شونڭ ئوسۆن بولا ساق موعشا بەلكى، بذذڭ ئاتلى عەسكەرذەرئبذذڭ هانى ميليونذارعا ،تولترلر.

2. حەذرگى كونذە فرانسيا ئارمياهندا هەر برمڭ هالداتقا 11 ئاۇر پولەميوت بار.

موعش بولا قالهابذذە شوئان قالشمازعا ،تراشربذ. توراكيلب ،ئون ميليونلى عەسكەر تۆذۆرگە كەرەك بولها. پولەميوتتار ئالب يۆرر ئوسۆذنگەذەلە برئاتقا ئيكى پولەميوتتان 55000، بر ئاتقا بر پولەميوتتان 110،000 باش ئات كەرەك بولاساق. ئەبيت، ئالارذڭ موعش واقتنذا كۆن - تۆن ئشتەن سعب تۆرودارذلابار.

3. ئارتيلليريە مۆتلاقا ئات منەنگنە يۆرتۆلە. ئالار (توبتار) بذذە مكەرلەب بولاساق. بفلار ئوشنۆنە - يۆك يۆرتووە باشقالار ئوسۆندە ئەللە تيتيكلم ئات كەرەك بولاساق. بلارذڭ بۇتەەن ييب ئيتكەنذە: موعش ئوسۆن كوبەى كشى كەرەك بولها، شوڭا ئوق ياقن هانذا ئاتتارذا كەرەك بولاساق.

،بل تيكلم ئاتتى حۆكومەت موعش كۆتوب ئوذئگەە ئاشانب يانقرها بيك ذور راسحوت بولر ئيذى شونڭ ئوسۆن حۆكومەت ئاتى ئوذى ئاترامای، كرەئنيەندەرگە تابشرا. كرەئنيەندەر ،ئول ئاتتارذى (ئەلبيتتە، ئوذ ئاتتارى) ئاترارعا، ،تنس ساقتا ئاتان فايذالانرعا، ،تۆقۆمن ياتشرتورعا، موعش سعب موبليزاتسيا بولا قالها حۆكومەتكە هاترعا تئيشتەر. (موبليزاتسيا يولى منەن ئالها حۆكومەت ئاقسا تولەب ئالا ساق).

ياكلش ئويذار بۇتهن!

قايەبەر ئاكهنراق ئاعايذارذا «ئاتڭ ياقشى بولها موعشقا ئالالار، ميگە ،ئوشو بەلەكەى ئات بولهالا يارار» تيگەن ياكلش ،ئوى بار. ،بل كشلەر شونى ئويلاب قارارعا كەرەك:

س-س-س-ر ذاعى ئاتتار بۆتەهنلە ياقشى بولها. شولارذڭ بۆتەهنلە موعشقا ئالنر ئيذىمى؟ ئەلبيتتە يوق. موعش ئوسۆن كوبەى كەرەك شول تيكلم گنە ئالنااساق. شولوق هۆراوذى ئيكنسى ياعى منەن ئيلەذرب:

س-س-س-رذاعى ئاتتار بۆتەهنلە ناسار بولهالار، ئالارذڭ برلهنلە موعشقا ئالنماۋ ئيذىمى؟ تيب قوياق بذعا:

ئالاى توگل، ئاتڭ ناسار بولومنەن حۆكومەت ئوذئنە كەرەكنى ئالماى بولماياساق. تيك، ئاتتارناسار بولها قذل ئارميانڭ ياترلعفمنا ئۆها تاساق، تيب ياواب بيررگە توراكيلە.

ئاناشونڭ ئوسۆنذە هەر بر كرەئنيەن ئوذئڭ ئاتى، ئارباهن ياقشرتوعا؛ شونڭ منەن ئيل قۆرعاوسنلعن هاقلاوعا يارذام ئيتەرگە تئيش.

ئات، ئاربالارذى ياقشرتو برذەن؛ ئوذ حوزالعذى كونەروگە يارذام ئيتو بولها، ئيكنسنەن - ئيل قۆرعاوسنلعن هاقلاوعا يارذام ئيتو بولاساق.

ع. ئاگيش.

تيكشرلدى.

«باشقورتوستان» گەزيتنڭ 30 نسى نوميرندا «مال ئاورووى كۆسەيە» تيگەن حەبەر بويىنسا بلابر كانتون يير ئشتەرى ئيدارەهى ،ئوشۆنى حەبەر ئيتە:

تانعاور ۋولسى تيك ئيبول ئاينان بيرلگنەندە مال فيلدشرى منەن تەئمين ئيتلە. ئوعاتيكلم ،بل ۋولس بايماق ۋولس سەۋيت ئوچاستكاهندا كيتكەن بولب، ئاندالا فيلدشرگنە ئيذى. شونلقتان كۆسلى يۆعوشلى مال ئاوروذارئنڭ تارالووى ،بل ۋولستا توقتاولف داوام ئيتتى. حەذرگى واقتتا يوعارىلا كورهەتلگەن ۋولستقا ۋيتيرينارنى ۋراچ يذبەرلدى. ،ئول ئاندا تۆتاش تارالب بارعان ،بل يۆعوشلى ئاوروذار منەن كۆرەش ئالب بارا.

،ئورالڭ ئيك ماتور يۆرئنە قمذ كورورتى ئاسلدى.

ئوش تاوى تيرەك، ئانى باشقورتوستاندا بلمەگەن حاتتا كورشى گوبيرنالاردا ئيشتمەگەن بر كشلە يوقتر. شونڭ كورشلەهندە بەيرەب ياتب، بۆرۆنمى باشقورت ئاعايذارذڭ مالى، بلقىن تاراب، برذەن بر ماتور، كوڭللى يەيلەو ،بولب يانقان كيڭ ساحراعا ئوتشاعان، ينلدڭ، يامش، بالقلى كولدەرى، منەندانلقلى بولعان ئيرەمەل، نورالى، ئوش تاوى ئيتەكلەرى، ياكمراب تۆرعان قاراعاى ئورمان، هايراب تۆرعان هانوعاسنارى- قارتلارذڭ كوذ ئالدئنان ئەلى بولهالا كيتمەگەن. مئنان بر نيسەمە يۆذ يلدار ئلك سعب ئاعا باشلاعان ئاق ئيذل، ئورال، ئەى، ،ئوى، بورەزەن، ميەس ئاعم هوذارى ئەلى بولهالا ئاعب بۆتە ئالماى كۆنذەن كۆن سعب يانقان يۆرذەرنەگى تاشتارذى ئاناى- يووا تۆرعاس ئيت كينكس ماتور يەشللى، قذللى تاش يۆمرقالار بولعان يۆرذەر هاماندا ئوذگەرشهذ ياتا. كۆندەن كۆن ماتورلاعانتا تۆرا.

كوكرەك ئاوروى، ئارلعان قانى ئاذايعان كشلەرگە ساف، تاذا هاواهن، تەملى، حوش يئسلى سەسكە يئستەرن يشكنتب هاوترا تۆرعان تابيعات بايلقتارى هاماندا بايلنن كەسمەگەن شول ماتور، تاذا جذلندە كيلە.

منا ،ئوشو ،ئورال تاونڭ ئيك ماتور يۆرئنذە تا- قاتاى ك. تونعاتار ۋولسى بنيل تونعاتار ئاولندا «باشقورت شۆيتسارييەهى» ئيذمنذە (سۆنكى كورورت يەمەتتەن شۆيتساريە ئيك ئالذا تۆرا، ئانگذا تاوذارى، هاوالارى شول يۆر كووك) قمذ شيركەتى ئويۆشترلب، بنيل قمذ كورورتى ئاسلدى.

كورورتقا كيلوسنلار ئوسۆن هەر 2 كشگە بر بولمەەن بر كورپسدا 20 بولمە ئيذب 4 كورپس هالنرعا پلان ئوذۆلدى هەم حەذر بر ئيكى كورپس هالنبتا ئولگردى. بۇتە تۆذو، باشقا ئشتەر باشناركامزدرافتان ئوتكەرئلب، فنذڭ قوشووى بويىنسا ئشلەنەدى.

كورورتقا كياوسنلەرذى تاراب ،تورۆئوسۆن كافكاز كورورتتارندا بلگس ،بولب تانلعان بر ۋراچ ساقرلعان. سيزون 15 نسى ئيبوندەن ئاسئلا. حۆسوسيلار ئوسۆن ئمذ، ۋراچ قوشقانسا ئاشاو، ئسو، بولمە هەم باشقالارى منەن ئايعا 100 هوم، پرافسايوز ئاعزالارى ئوسۆن 95 هوم، كاليكتيۋناى ئرەوشتە 20 كشتەن كەم بولماى باروسنلارعا ئايعا 90 هومدان حاق قويلعان. ،بل شيركەتتڭ ئوفوۋلە گوگل ئورامى №43 يۆرتتا باش ماسلا مايوزدا حەبەرلەشو بيبوراهى بار.

باشقورت ئاعايذارئنڭ يۆرۆنان كيلگەن قمذ ئاسئتو مۆنەرذەرن، تۆيسب ئۆيرەنگەن، ،بل ئشتى ياقشى بلگەن قمذ ماسترى، ،بل كورورتتا ئشلەيەسەك.

بۇتە سايوزدا تيبەرلڭ ئەو باشلاب، ئوستاى منەن كاپيراتيۋئاى ئرەوشتە قۆرۆلعان ،بل قمذ كورورتتڭ ئشتنە ذور ،ئوكش تلەب هەم بۇتە ئويۆشمالارذڭ باشقورتوستاندا ئاتقان برنسى سەسكەگە ئەهەمييەت بيرب قاراوذارى شولايوق منذاى كاپيراتيفتارذى باشقا ئايماقتاردالا ئويۆشترو كەرەك تيب ئيتەهى كيلە.

ۋ. ئورالسكى.

كوسمە تروپپائاولدارعاسىعا.

باشقورتوستان مەعارىف حالق كاميسارياتنڭ سەياسى ئاڭ - بلم بولگى ئرگەهنذە ئوذۆلگەن باشقورت كوسمە تروپپاهى قشقى سيزوندارذى ئوتۆلە سەنايم نەفيسە هاراينذا هەم قالانڭ باشقا كلوبتارندا ئسپيكتاكلەر قويب ئوتكەرب، يەيگى سەزوندا ،بل هابن ئاولدارعا سعب، باشقورتوستاندڭ قاراڭعى مۆبوشتەرندەگى بالى ئاراهنذا تيياترذار ئويناب قاينا تۆرعانى. ،بل تروپپا بنيل ئيكى سيزون ئاراهنذا مەسكەوگە گاستەرولگە بارب، «ئاكۋاريوم» هەم مەسكەوذڭ ذور تيياتردارذان هانالعان «كورش» تيياترذارندا 3 - 4 تاپقر تيياتر ئويناب ئوذئنڭ تاريحى ريپيرتوارى، ميللى كيئمەرى هەم موكلى قورايذارى، برذارى منەن برنسى تابقر ئيمتيحان بيرب قايتتى. ئوين ئارالارنذا حالق تارافنان قات - قات ئالقشلاندى. گاستەرول برذەن بۇتە سايوز سەويتەرلنڭ 4 نسى ئسيزى واقتنا توراكيلب ئسيزعا س-س-س-رذڭ تۆرلى ئورندارنان كيلگەن تۆرلى ميللەت وەكيلدەرى ئالذنذا ئويناب مەدەنييەت باعتذان بيك توبەن تۆرعان باشقورت ميللەتنڭذە تيياترى بارلەن كورهەتو، ئيكنسنەن باشقورت تيياترنڭ ئەذ واقت ئسندە ذر ئوذو ئوذئنۆنذە بولعان بر تيياتر ئيكەنلگنە تارق قويذرذى.

كوسمە تروپپا ئوذئنڭ مارشروتى بويىنسا يول ئكەايذا قازانعا توقتالب كيتەرگە تئيش بولهالا، ئاولدارعا سعارعا واقت ئەذ قالوسەبە بلى قازانعا بارودى كۆذگە قالدرب، توراا ئوفوگە قايتتى هەم ئيبوندڭ 5 - 6 لارئنان دا موكما ئالماينسا يالداعتا تاعى ئاولدارعا سعب كيتەسەك.

ريپيرتوارعا: «ئينقاى منەن بۆلەقاى»، «قاراعول»، «يالان يەركەى»، «سالاوات»، «ئاشقاذار»، «بوراتاى» هەم باشقا بر نيسە پييەسسا هايلاب ئالندى.

مەعارىف كاميسارياتى بيلدەلەگەن مارشروت بويىنسا كوسمە تروپپا، يورى كانتوننان باشلاب سالاوات، تاميان - قاتاى، ئستەرلى ئوفو كانتونلقتارندا يۆرۆب توبەندەگى ئورندارذا بولاساق:

يورى كانتوننان: يۆرى، ۋ - ئسالياوت، بالتاش، سۆيرەڭ، باگدانوفكا، ياگى ترويسكى، بايقتباش، حەليل، ئورمييار، شەريب، ئولكونذى.

سالاوات كانتونننان: قيعى، پيتروشكين، زالاناتۆست، ئاتان، مييەس، يلعانى ئاشائيلسعول ئانعاتار، ئوهالى، ئبسلامعول، كوسم، قازاققول، ئابزاق، ئاولدارند بارب: بيلارينسكى، سەرمەن، ئاوزەن هەم ئستەرلى كانتونتڭ قولعنعا. مافار، ياكعذ قابن، تابن، يذلم - قاراندا ،بولب ئوفوگە ئەيلەنب قايتاساق.

تروپپا، تيياترذار قويب يۆرو منەنگنە قالماينسا، ئوذئى منەن برگە كوسمە كينوئالب سعب، كارتينالار كورهەتب، ئوين واقتندا يئيلعان حالققا تۆرلى ماۋزوعتلا ليكسيەلەر هۆيلەب يۆربەسەك. شونڭ ئوسۆندە تيياتر بارعان ئورندارذاعى ئاول حالقى ،بل تيياترذى ،ئسن ئوذ تيياترى ئيتب بنلب، كورب ئالرعا ئاشنعرعا تئيش.

ئيسحاق زەينى.

هۇراعذ باشقۇرتۇسان ياواب بيرە.

199 - ئيرعذ كۆيگە بر بيسە بالا تابقاينى. شول بالاعا مولالا، بر كمەذە ئيسم قوشماى ئيذى نى ئشلەرگە؟ س. ئى

- مولالانڭ ئيسم قوشوۋى حەۋەت توگل، ئيرعذ توبالا بارئبر زاگسقا ئالب بارب يازذررعا كەرەك، ،بل بيسە بالانڭ ئاتاهن كورهەتمەهەلە حاقلى. ئە ئيتمەى ياذذرعان هەلدە بيسە ئوذى قوشا. هەم شول زاكونعا ،بولب ئاتئلا.

200 - هوعشقا تيكام 75 ديسەتيذە ئورمان بولهالا شونڭ 50 هن حۆكومەت فونذتا ئالندى. 25 ن كورشى ئاولدار يولداب ئالدى. بذ ئورمانهذ قالدق. شول ئورماندى يوللاب ئالب بولامى؟ عەليمف.

- ئالب بولماى ئورمان نزاعن قاراى تۆرعان كەميسيە ئشن يترب تارانلدى. بر تۆرلى يوللاوذا حەذر قابول ئيتلمەى.

201 - باشسياهوز بانكنان ئاڭ - بلم يۆرتن هالعروعا بورس ئالب بولامى؟

ئوقو يۆرتى.

- ئالب بولماى. ،بل بانكا بورستى فەقەت ئاۋل حوۋالعى كونەرو بولتتاعتتا بيرە.

202 - بذگە بانشا واقتنا كورشى ئاولدڭ يترن قرقب بيرگەن بولهالارذا ئاول 25 ساقرم بولعانعا بذعا تيكلم بارب قول تيكنمەنڭ. منە شونى حەذر فايذالانا ئالابذمى!

بورانبايف.

- ،بل بيرذى فايذالانوعا هذذڭ حاقئذ كوبتەن يوعالعان، فايذالانا ئالمايهتذ.

203 - يارذام كەميتتەرى تراكتر ئالالامى، كوبمى سروككا بيرلە؟

رەفيق ئاول گرازدانذارى.

- ئالب بولا. سروگى 3 يلدان 4 يلعا تيكلم. زادانكا تراكتر حاقتنان 10 دان 20%قا تيكلم بيرلە. بنيل تراكتر ئالا ئالماهذ. كيلەهى يل ئالاهذذ كيلهە حەذرذەنوڭ ئوذۆلەگى باشسيلسكسايوزعا حات ياذب ،ئول تولترعا بيرگەن ئانكيتالارذى واقتنذا ئشلاب يذبەرئگذ.

204 - باشسيلهوزبانڭ ئاما تۆرعان كاپيرانيۋئاى كورمەا ئيذو ئوسۆن نيندەى بام كەرەك؟

مەسەعوتف.

- ئورسەادان ئوقى يادا هەم هۆيلەگەندى ئوشئنو كەرەك. باشقورت، تاتار تلندە ياقشى ئوقى يادا بلرگە بيكرەكتە عادى هەم ئونلى كەسر простой и дест. дроб. بلرگە كەرەك. شولار ئوشئنونە هاو، سەلەمەت بولو هەم قولكذا رازۋيرسكالڭ بولو مەزبورى.

205 - تونكەۋەر ۋولسى (ينلابر) مۆحەمەترەحيم ئاولى گرازدانذارئنا:

- يير قانونئنڭ 62، 128، 129 ماتدەلەرى بويىنسا ئەحمەت ئيزبولدين يير تۆذو بولى منەن كوسمەگەس ئوذئنڭ ئوسادباهن ئارينداعا بيرە ئالماى ئە ۋولبانتقارما مۆنى كورە تۆرب ذۆرئلەى ئالماى. كانتون يير كەميسيەهنە شيكايەت ئيتنگذ.

206 - 1915 - يلدا هالقتان هۆراوهذ ئاولعا كيلب، ئولتروسنلار بيرذەن فايذالانوذا شول ئاول گرازدانلارى منەن بر حقوقتامى؟

كرەئنيەن.

- ئەگەر ئاول كشلەرذى ئوبشستوايير قانوننڭ 46 ماتدەەى بويىنسا ئوبشستواعا ئافيتسياللاى رەوشذە ئاعزا ئيتب ئالماعان بولها، شولوق قانوننڭ 43 ماتدەهندەگى 2 نسى پونكتقا بيناعەن ،بل كشلەر ئوبشستوا ريزا بولماها بيرذەن فايذالانا ئالمى. لەكين ئوسادبا منەن فايذالانوذان مەحروم ئيتلمەيذەر.

207 - زاگسقا يازلعان هەلدە ئير كشى ئوذئنڭ فاميلياهن حاتهذ ئوذگرتە ئالامى؟

كامساموى.

- حاتهذ ئوذگەرتە ئالماى. ئە بيسەبولاساق كشى ئيرى فاميلياهنا حاتهنذا كوسە ئالا. حەذر ياڭى يۆبرق بويىنسا فاميليا ئالشتروعا حذمەتكەر، ئشسذلەرذەن بارئنى 12 هوملابقتتا ئراسحوت سعا.

208 - تلمەس ۋولسى (يذلابر) حەليل بورس شيركەتئنذە: تەفتيش كەميسيەهنە بيرلە تۆرعان وازيفائسميتالاكورهەتلگەنذەن ئارتق بولرعا تئيش توگل. هەم بلارعا قسابيرلگەنذە ئەعزالارذڭ ئشلەگەن كۆنذەرى ئيتەبەنذە تولەنە.

209 - بذذڭ ئاولدان برەو 8 يل تۆرب 21 نسى يل سيتكە سعب كيتتلە. 26 - قاينب هۆراماى نيتمەى يۆرت هالدى. ،بل كشى بيرذەن فايذالانا ئالامى؟

«كرەئنيەن»

- ئەگەر ،بل كشى ئلگەرگى 8 يل ئسندە واقتساعتنا تۆروۋى بولماعان بولها، بەلكى شول ئوبشستوانڭ ئاعزاهى ،بولب ئيتەبلەنگەن بولها بيرذەن فايذالانرعا حاقى بار.

210 - ئيتكى ئوتەرگەن ۋولستڭ ر. س.ف.س.ر.عا قالووى ذۆرۆتەمى؟ كرەئنيەن.

- حەذرگە بيلدەلى توگل. ،بل ۋولستى باشقۆرتۆستاندا قالدرودى هۆراب ۋتسيككە بوللاو يذبەرلگەن.

211 - پيد تيحنيكومدان حەربى مەكتەبكە ياكى ئينوعا كرب بولامى؟ عەيذتلمنق.

- باشماسبروف پيدتيحنيكومدان ئەلى تنگى ئذلى ،بل مەكتەبكە كوسب يۆروگە ئرۆحسەت بيرمەى.

212 - قۆيرعاذى ئاول حوۋالعى تيحنيكومنان زيملەمىرذەر يتشترو كورسنا ئيذب بولامى؟ ئۆزەك.

- هذذڭ تيحنيكوم ،بل كورستان كوبرەك مەعلومات بيرە. شۆعا كورەلە ئول تيحنيكومذا ئوقوسى ،بل كورسقا ئالنماى.

6 نسى ئيبون لوناچارسكى باقساهندا دوشەنبە كۆن

ئوشو ئارالا ئوفوگە كيلگەن ئوزبەكستان دەولەت ئەتنەگرافييە - موزيكا تروپپاهى شەرەفنە، باشقورت تروپپاهى تارافنان، ئالار منەن برلكتە

ئلمتە كيسە هذ ياتالا.

كيسەلە ذور كانسيرت هەم ئيرتنگى 4 سەعەتكە تيكلم گولەنيە بولاساق منان تش ئاسق ساحنالا شەرق ئويندارى كورهەتلە. كيسەنڭ پراگراماهن بيك كيڭ ،بولب، ئوزبەك هەم باشقورت ميللى، ئويندارن، ،يرذارن، بيوذەرن ئسندە ئالا.

باقسالا شەب ئەذرلەنگەن بوفيت.

بيليت حاقتارى 30 تيندەن 1 هوم 75 تينگە تيكلم.

بيليتتەر: هەركۆن كۆنذگى سەعەت 2نەن ئورالكينوهندا. سەعەت 4نەن باقسالا هانلا.

باشلانا كيسكى سەعەت $8^1/_2$ دا. باشقاروسى: زاكيرف.

ئۆفۆلە.

«باشاۋنارهوز يانندا ئويلاب تابقان نەمەلەرذى تيكشرە تۆرعان ئابرم كەميسيە ئوذۆلدى. (камисвя по изобртеиию) ئوذئنڭ ئويلاب سعارعان نەمەى بولعان كشى ئشلەب سعارعان نەمەهن هەم ئانڭ ئوذۆلۆشئنڭ چيرتوۋذارن دا ئوشو كەميسيەگە بيررگە تئيش.

* بنيل باشقورتوستاندا تاذالق تى يۆنۆرو ئشئنە ئوتۆلاساق ئراسحوتتڭ ئسميتاهن ليكپونكتتارذڭ هانئنا قاراب توگل، بەلكى تاذاتذارذڭ هانئنا قاراب ئوذۆلە. هەر بر ئوقى يادا بلمەوسى ئوسۆن حۆكومەت 5 هوم 25 تين ئراسحوت ئوتاساق.

* يوعارى باذاردڭ يەشلسە نەمەلەرن هاتو ئرەتتدە هنير هۆتن تيكشرو ئستانساهى ئاسلدى. ئوذى ئسە تۆرعان هۆتتڭ تاذا ،بولب بولماون بلرگە تلەگەن كشى شول ئستانساعا هۆت ئالب بارب حاقهذ تيكشرتب ئالب قاينا ئالا. هەر بر كشى هنيرذڭ هۆتن ئالببارب تيكشرتب ئوذئنڭ هنيرئنڭ تاذا ،بولب بولماون ئامق بلرگە تئيش.

* ئوفو حالقلارئنڭ هافرون كۆنۆوئنذە بيرلگەن هنير مالدارئنان 140 باش مالعا سئبر ياذۆاهننان هاقلانو ئوسۆن прививка ياهالدى. ،بل پريۋيۋكانان بر مالدا ئاورماى پريۋيۋكە كۆتۆلگەن هۆذۆمتەنى بيرە ئالدى.

* باشذاركامزيمەڭ مال هاولنعن قاراى تۆرعان بولنگى ئوذئنە مالدان كشتگە يۆعا تۆرعان ئاوروذارذى كورهەتە تۆرعان هەم تابيعاتتا ميرەڭ ئوسنراى تۆرعان واقيعالارذى كورهەتە تۆرعان ئشكاف ئوبۆشترا باشلانى. حەذر 58 ئيكسپاناتى بار. منذا 2 باشلى بەرەن برگە قوشلب توعان بذاوذارذا بار. تلەگەن كشى ،بل ئشكافتى بارب قاراى ئالا.

* ئوذاقلاماى، بوشتا تيليگراف كانتوراعى تارافنان ئشتامپللى (8 تينگە ،تورۆشلى ماركا ياتلعان) كانۋيرتتار هاتلا باشلاى.

،بل كانۋيرتتڭ حاقى 9 تينگەە بولاساق.

* برنسى ئيبوندە ياكو قالاهنذا ئاسئلاساق: مەركەز ياڭى تۆرك ئەليفبا كەميتەتنڭ پلينوم يئيلشئنا باشقورتوستان ياڭى ئەليفباكەميتەتنەن وەكيل ئيذب ئيبە. عابيتف يذبەرلدى.

كاچيگاردار ،كورسى.

ناركاميروس ئوفو قالاهندا پاراواى ياعو منەن يلتتلا تۆرعان بۆتە ئويۆشمالارعا كاعذ تاراتتى. ،بل كاعذذە ئەگەر هەر بر ئويۆشما ئوذ حيسابئنا برەى كاچيگارذى ئوقترعا تلەهە ئيبول ئاينذا $2^1/_2$ ئايلق كاچيگاردار كورسى ئويۆشترعا ئوبلانا.

باشقۇرتۇستان ئوسۆن 65 ئورن.

مەسكەو هەم لينينگراتتاعى يوعارى ئوقو يۆرتتارذا باشقۆرتۆستانداعى ئواق ميللەتتەرذەن يذبەرو ئوسۆن 65 ئورن بيرلدى. ،بل ئورندارعا باشقورت، تاتار، سواش، مارى، ميشەر هەم باشقا ئواق ميللەتتەرگنە يذبەرلە.

عەليئەكبەرذڭ ئاتى ،ئوذذى.

ئۆفۆلەگى هابان تويندا 10 ساترملق هابشتا برنسى پريز ئوفو كانتونى يەمەر ئاولى كرەئنيەنى حەمبيكى عەليئەكبەرگە 2 نسى پريز بەلەبەى كانتونى سودلباش ئاولى كاگانى مروەتكە بيرلدى.

مەعفورف باتر ،بولب سقتى.

هابان تويندا 3 كۆن بويى كورەش ئارعاياش كانتونى، قونشاق ۋولسى بەريس، ئاولى كرەئنيەنى مەعفورف فاۋل باتر ،بولب سقتى. مەعفورفقا برنسى پريز ۋيلكا بيررگە بولهالا ئول ئاتى ئالب قاينووى ئاور تيب ئالمانى. مەعنورفقا نيكليراوانئاى ساماور هەم 25 هوم بولەك بيرلدى.

نەمە بولعان؟

*لينين ئورامى №25 يۆرتدا يەشەوسى ئ. ئ. ۋيد كۆۋەسكينڭ برتذرە رامن ئالب يۆرت ئسندەن تۆرلى نەمەەن ئورلاب سققاندار.

*تاميان ئاولى، چاقماعوش ۋولسى (بەلەبەى كانت.) گرازدانى باهتوركنڭ 2 نسى نوميرلى ماگازيندان تاۋار ئالرعا ميرونقا تۆرعاندا كەهتتەن 470 هوم ئاقساهن ئالعاندار. ،بل كشتڭ عەريزا ئيتووئنە قاراعاندا ئاقساهتڭ 400 هومى دورتيلى پريستانداعى ئونۆبرسال شيركەتتنكى بولعان.

*گوزاكوف تقرلعتذا يەشەوسى ئ. ئ. نازاروفنڭ يۆرتنان بر تەذرە رامن ئالب 340 هوملق نەرئە قارامن ئورلاب سققاندار.

ئيدارانان ياوابتار.

«ئوزم ناسار» (م قاريبف)، «ماى بايرامن ياقشى ئوتكەرذڭ» (ع. ساريابف) حەبەرذەرى باذلماندلار.

كەرەم باتوپف، ئشتيڭ، ئيرەمەل، حەبەرذەرى باذلمانى.

«هوعشقان» (زيف) حەبەرى باذلماى ئاول تۆرمۆشئنان ياذب تۆر.

«ئاول تەرتيبى بۆذوسنلار» (قرذان كۆرەمى) باذلمانى «تلەنسى»، ئيمزاعى منەن ياذوسنعا ئانذاى ئشتەرذى ،هوت ،ئسورگنذارى ئاشا حەل ئيتەرگە كەرەك.

س. حەليلگە. مەقالەلەرڭ باذلمانى. ،ئول تورالا ياذلب ئوتتى ئيبدى.

بيكبولاتى عەليمەن، حەلم فەتتەحى، فەحرتلينى س. گەرەيۋا، حەبەرذەرى باذلمانلار.

مەسئول مۆحەررير: ئ. كەليمولين.
Ответств. редактор Т. КАЛИМУЛЛИН.

Уфа, Типо-Литография «Октябрьский Натиск» БЦСНХ.
Башглавлит № 591.

ئاعارتو فرونتندا.

ھەر ئوقوسىعا بر گەزيت

باشلاپ يول كورھەتوسى يوق.

بذگە ئوقوتوسى يتمرلىك.

مەكتەبلى بولب قالدق.

ئوقوتوسىعا تيگەن ئاقسانى پرسيدەتيل ئسپ بۇتۇردى.

پرافكوم ئوزغولى.

واقتندا حەبەر ئيتەلەن.

ئۇزوراق ئوتارما كەرەك.

ئارتترب باذارعا يارامای.

تنگە تين فايدا ئالا.

ئاول حوژالىعىندا يتشكەن نەمەلەر ئەرەمگو كيتمەھندەر.

هىير هۇتتىنەن نسيك تابش ئالرعا؟ ئومارتا قۇرتتارى تۇراهندا. كولاكتارعا قارشىعۇرتاحەللىلەر، يارلىلار ئاراهن نعىتتو كەرەك.

هۇتسلك حوژالىعىنىڭ پرادوكتاهن ئارتترو يولدارى.

ئەللە هامان پراكارورزامى، ئەللە يومالعانمى؟

ئاشس يارلام كەرەك.

قوتقى تاراتوسى كولاك.

بندلك ئاول ئالعا بارا.

هاولق هاقلاو ئاپپاراتتارىندا.

كافكاز قۇرتونىڭ ئايرماھى.

ھەر بر پتشھلكتى واقتندا كورە بلرگە ھەم كيلەسەكتە ئانى بولدرماو سارالارن ئدلرگە كەرەك.

باشقۇرتۇستان ئىسكى ئىشتەر خ.كاميسارى ئيسماعيل ئيبتەش سۇلتانف ئيشتەلكتەرى.

1 - كيسلاۋودسكيدان.

ميلينسيعا ئيكسپيرتيزاسى تاراۋنان ئيبد. سۇلتانۋنك كينەت ئۇلووۋنك سەبەبتەرن بلو ئشى بارا، ئاشەس ئۇرموشنە ئۇزۇگە ئۇذاتو ئەذرلگى كورئلە.

كوروورت ئۇپراۋلينيەھى.

2 - كيسلاۋودسكيدان.

30 نسى ماى ئيرتە مەن كينەتتەن ئۇلگەن ئيبد. سۇلتانۋنك گەوذەھن تيكشرب قاراعاس: ميبەە قان هاوعانلق بلندى. ئۇزۇگە ئۇذاتو ئەذرلگى تينذەن بۇتە.

كامينتيرن ئيسمندەگى ساناتوريەنك باش ۋراچى: لبسى.

سۇلتانف ئيبتەشتڭ گەوذەھن بۇگن يولعا سىعا.

ئيبتەش سۇلتانفنك گەوذەھن بەلزەملەب تسينكاواى ھاوتقا ھ الىان كۇيگە بۇگن كيسلاۋودسكيدان سىعا. يول تۇتقاراق ياماھا 2 - 3 كۇندەن ئۇفۇگە كيلب يتەسدك.

ئيسماعيل سولتانف ئيشتەلكتەرى.

كيسلاۋودسكى‌دا مىبەە قان هاووذان ئيبد. سۇلتانف ئۇلدى.

ئانك يۇرەگى تيبوذەن تندى. ئانك تۇرموشى، ئيشتەرئنك بار ئشن ئاذوم هاين‌تيكشرە بارهالق. شول يۇرەكنك 37 يل بوبى تەمام ئيشتەن سنەووئنك سەبەبتەرن ئاىق كورب بولر ئيبنى. بنعا ئيحتيباز بوق. يەماعەت ئيشتەرئنە بارلق عومرن، بلنمن، تەزربيەلەرن قنعاناوان ئيبتو بتەھ كەرەك. سۇلتانف تك قيباتى نى نەمەلە؟ ئول ريۋاليوتسيە هوگندا هنعا يانشى تۇرموش كورە ئالعان، ئلك قارا گىملقتا يەشەگەن ئيشسەندەر قانلاوى ئاراهندا تۇذى، هوعا كورەلە ئول ئيشسەندەر ئيحتيبازن بلە ئيبنى.

ئول پاتشا واقتندا قالا پراليتارياتنك ئش تەزربيەلەرن، قاراشتارن ئۇذلەشتروگە يول قويعان «ئاول هاذلەمنتان» كوتەرلب سققان بىڵ هيرەك ئۇسراى تۇرعان كورەشسنلەرذك برمى. ئول واقتتارذا، برتى تابقر قالاعا ئلەگب مەكتەبكە كرگەندەن هوڭ «بونتاوشيك» بولو - دەمرى بولب - ئوقتوسلقتان ئابرلو قۇرقنسنذان تورقماوذارعا بيك تاذا ئاقل‌بولندرو كەرەك ئيبنى.

ئانك قيباتى تاعنلا شوندا:

ئول - ئۇذى توراهندا‌ئويلاماى نيندەيگنە بولماس كولەمدەگى نيندەيگنە بولماس‌ئشتى ئشلەى ئيبنى.

ئۇذنەن - ئۇذى ئاىق كورنەكى، ئوكتەبر ريۋاليوتسيەھى ئوعا كوسن، بلنمن ئيشسەندەر فايداهندا ھالوعا كيك ئيمكانييەت بيردى.

بل ئيمكانييەتتى ئول - ئيشسەندەر فايداهى ئوسون كيك ئرەوشتە فايذالاندى، لەكين . . . . شونك منەن ئۇذ هاولغنعا زارار ئيتتى.

ئوها - تۇب قاتلام ئيشسەندەر تۇرموشن، ئيحتيبازن، تلەكتەرن، ئۇيرەنو كەرەكمەى، ئول ئالارذى بالاينذا بيك ياقشى بلە - كورە ئيبنى.

لەكين، ئانك نازارى بلمى‌گنە يتشمەى ئيبنى. ئول ئانى كيتابتارذان، تۇرلى تۇتنەگى ئشتەرذە يۇرب ئالا ئالدى، ئش ئۇتننذە ئو-

قتنى. منعا شول ئش، ئۇيرەنو، ئوقو ئانك ئارگانيزماهن توذذرذى. هوگمى يلدارذا ئول قتقا ا واقتتار ئسندە يال ئيتب، ئارعان يۇرەگنە يال ئالا، حەل يىا ئيبنى.

كافكازعا كيتەر ئالدئنان كۇلەس يۇذ منەن: ۋراچتار مينم يۇرەكنك ئشتەن سققانن هۇبلەيذەر، 3 - 2 يلدان ئارتق دەۋەرم قالماعاندر تيبنى.

بۇذندە هيس بر قايعى، قنعانو ئەثرى يوق. بولدرا ئالعان تيكلم ريۋاليوتسيە يولندا ئشلەنم، تاعنلا بر ئاذ ئشلەيى قالدى تيب ئەيترگە تلەگەن كووك بولدى.

لەكين . . . . . . ئول ريۋاليوتسيەگە بارلق بيررگە تئبشلى بولعانن بيرگەن.

تۇرموش يبى ئۇذلو منەن ئانك ئشتە بولعان باى تەزربيەمنلە ئۇذذولدى.

باشقۇرتۇستان ئۇذئنك ئيك قيباتلى بر ئشسنەن يوعالتتى.

قنقاساعنذا ئانك عومۇرن ئۇشنلاى كوررگە مومكين:

- ئۇذى ئۇسۇن توگل، ئش ئۇسۇن يەشەنى.

- تۇرلى تۇتنەگى مەسئول ئشتەرذى باشقارذى.

- عومۇربوينا‌ئوقنى‌هەم‌باشقالارذلا ئوقتنى. باشقۇرتۇستان ئيشسەندەرى سۇلتانف تك ريۋاليوتسيە يولنداعى ئشتەرن هيس بر واقت ئۇنتاساق توگلدەر. ئە.ئادهەمف.

قايعىرابق.

باشسيك، ساۋنار كوم، گوسپلان، ر. ك. ئي. حلمەتكەرذەرئنك دۆيم سابرانياسى: ئيسكى ئيشتەر حالق كميسارى، ساۋنار كوم رەئيسى ئۇرنباسارى، باشسيك پريزيديومى ئاعزاسى ئيبد، سولتانف ئيسماعيل‌ذك واقتيف ئارابئذان يوعالو حەبەرن ئيشتكەس، حوكومەتكە، باشقۇرتۇستان ئيشسەندەرئنە، عائيلەهننە بولعان ئبل ذور يوعالتو قايعىهن ئورتاقلاشا. ئيبد. سولتانف‌تى يوعالتو منەن باشقۇرتۇستان‌ئۇذئنك ئيك‌ئشلكلى ئيشسەندەر ئشننە بارلق كۇسى منەن بيرلگەن بر ئشسنى يوعالتتى.

سابرانيا رەئيسى: موحەمەتقولوف.

ئيسماعيل يۇرەگى.

I

ياذعى قۇياش كوكتەن يلمايعاس، قش بويى ئش ئۇتتنۇندە تالعان كوذذەر، ئارتعان باش ماشينالارى ياڭى حەرەكەتكە كىلب، كوكل‌تۇبەۋلارى‌نيندەيذر بر ئيركنلك - بوشلق تلەگەن هئماق بولالار.

توقتاۋهف تيبب تۇرعان يۇرەك كوكرەك بوشلعنذا ياڭى هاوا هۇراعانداى بولا. تابيعەتنك هنلو كورنشى كشئنك بۇتە ئيسكى تۇذلشن ئۇذذئە تارتا.

ئانك كوذ ئالئنذا تاعنلا ذور - ذور ئش پلاندارى كەوذەلەنگەندر تيب قات - قات ئەيتەھى كيلە.

II

ئانك واقتى... باشتارى بولۇتتارعا تيب تۇرعان تاو تۇبەلەرى ئال نورذارعا سوملعان. ئانا... تكە يار ئائتارنذاعى تارزان شيشمەلەرى ئانك هوگى منەن شلتراب ئاعالار...

ئانا كافكاز تورعاينذارى سەوبتەر ئيلئنك تۇرلى مۇيشەرئنەن بيلمان مكلەگەن كورەش

قاهارماندارن تابيعەت سەككلەگندە برلاب تيربەتەلەر...

بۇتە يۇرەكتەر عەذەتتەگى تيبوذەرئنەن ئەكرنەيتە تۇشب ئالعنعا تيبب كۇس يىالار...

ساناتوريا سەعەتى: تانك - تانك - تانك - تانك بيشتى هوعا.

ئانا ئيسماعيل يۇرەگلەنى ئۇسۇندر ئانك كوكرەك قەۋلشن ياڭراتب عەذەتتەن تش هوعارعا تۇتۇندى..

منعا سەعەت تكراوى ياڭراب بۇتەر، بۇتەئت ئيسماعيل‌ذك كوذ ئالئنذا كەوذەلەنگەن تاوذاى ئش كارتينالارى يەمرلگەن تكە يارهنماق شۇملى قاراگىملقتا قولاب تۇشتىلەر.

ئيسماعيل ئاقنى تابقر قنق كوذذەرن بر تسە ئاسنلا مەككنگە. مەككنگە يومدى، ئبل ئانك يۇرەگئنك ئش دەرتى منەن تاشب يارلو مينوتتارى ئيبنى.

ئيسماعيل يۇرەگى يارلدى...

لەكين تاعنلا تاوشالماعان - ياڭى، ئيسماعيل دەرتى منەن تيبكەن يۇرەكتەر ئالماشقا ئەذر تۇرالار.

بر يۇرەككە مك يۇرەگئبذ بار.

يەنەبى.

ئەگەرذە ئيندى ئش منەن نعراق تاوشالعان يۇرەك بولها، ئبل تلەكنى تاعنلا كوسەينە تۇشە. ئانك ئەذگنە بولهالا، ئشتەن بوشانب ئيركن ئتن ئالاهى كيلە.

ئيسماعيل يۇرەگى ئانا شول تاوشالعان يۇرەكتەرذك برمى ئيبنى.

ئول شونك ئۇسۇن ئۇذئنە كيلەسەك ئش كە كۇس بيوعا ماتور هاوا يشاب ئيركن ئتن ئالوعا ئاشەب تيبتى.

ئانك يۇرەگى بنذەن مك ماترمدار ئالئ تۇرعان كافكازذك ماتور هاواهى، كوكللى تابيعەتئنە تالپندى.

ئيسماعيل‌ذك قنق كوذذەرى ئۇركەسلەنب، سوماقلانب تۇرعان كافكاز تاوذارئنا تۇشكەس تاوشالعان يۇرەگئنە ياماو بولب تۇبۋاعاندار تيبكەمى؟

كوكرەگن كيرب، ساف كافكاز هاواهى ئۇرتلاو - ماتور كورنشتەر كورو ئەلبتتە ئانك يۇرەگئنە ياماو، ياڭى دەرتتەر بيرگەندر.

شونك منەن ئول ئۇذن تاعنلا ئالدا شول كورنكەن كافكاز تاوذارى ماقلى ئشتەر بولوالا يمرب ئشلەرگە كۇس تابقان هئماق تۇيعاندر.

كوكرەگئنە ياڭى دەرتتەر تولعاس ئيلئنە قايتب ئيل حوۋالئعى ئاياقتا باستىرو يولندا

تەرەن قايعى بلدرەبذ.

باشقۇرتۇستان ئۇذەك تل كەميسيەهى ئۇذئنك ئيك قەذرلى بر ئاعزاهى ئيسماعيل سۇلتانف‌تك ئولب واقتيف ئارانان يوعالونا تەرەن قايعىمن بلدرب قالعان ياقنذارئنك قايعىلارن بولنشە.

ئۇذەك تل كەميسيەهى.

ذور يوعالتو.

بذ، ئيسكى ئيشتەر حالق كاميسارياتى ئرگەمندە ئۇيۇشترلعان تەرتيب هاقلاوسنلار يتشترو كورسنذا ئوقوسلار، يولباشسيبذ ئيبد. سۇلتانف‌تك واقتيف ئارابئذان‌يوعالوونا‌قايعىرابذ. عائيلەهننە سابرلق تلەيبذ.

كورسانتتار ئيسمنەن: بولەكف.

سۇلتان ئاعايعا.

دۇنيا بيت ئول،
ئاڭا هەر بر ئەذەم
كۇرەش ئۇسۇنگئنە كيلەلەر.
كيلەلەرذە،
تۇرموش تولقنندا،
كۇرەش قوساعنذا
ئولەلەر.
ئانان قايعىلى دەتوە ئنلەلەر.

———

لەكين،
كۇرەش تۇرلى بيت ئول،
باى كۇرەشى بذگە تيك توگل.
مين ئۇذمدە يارلى،
شولاى بولعاس
ئانك برسنهنلا مين توگل.
بايذارعا يوق!..
مينذە كيك كوڭل.

— —

مين يرلايم منذا،
يارتى عومرن

يارلى ئۇسۇن بيرگەن سولتاندى.
سەوبت تاڭى هذلب ئاتقان ساقتا
يانتب تۇوعان ئالپو سولپاندى.
منذا بۇگۇن كافكاز هاوالارن،
ييرتب ئۇسقان ئولم سانقهى،
ئورال يارلهننك يۇرەك ئيبنن،
ئوتلى حنبەرمنەن سابلستى.
لەكين،
ئولنم بيت ئول بذگە عادى نەرهە،
ئولم بذذك دەرتتى هونلرمەت.
- «سۇلتان ئولگەس هنذە ئولنگذا،
تيب،
بذگە يادب سەلم كوندرمەت.
كوندرهەلە بذ بيت تنگلامايبذ.
كۇلەنن ئولم بذذك دحاتەنان.
سولتان ئولهە ميليون
سولپان تووار،
كامون ئاتلى
باتر ئاتانان.

باتر وەليف.

سۇلتانف ئيبتەش توراهندا ئيشتە قالعاندار.

تاميان - قاتاى كانتوننذا بر واقت ديزبرتيرذەر كوبديب كيتب ئيلگە قورقنس هالا باشلاننلار. ئبل ديزبرترذەر حالقتلا قوتقو منەن ئۇذ ياقتارئنا قاراتب ئالا باشلاننلار. ئورماندارذا، قالن ئورال تاوذارئنذا يۇرۇگەن ئبل باندتارذى قۇراللى حۇكومەت كۇسى منەن گنذە ينكو ئاورعا قالدى. ئالارذك قوتقۇمنفايبرئلب ئاول حالقئنك ئالارعا يارذاملاشئوى ئارقاهنذا‌ئوتارعاموُمكين ئۇرندالا ئبل باندتتار قاسب قوتولالار ئيبنى. شول واقتتا ئيبتەش ئيبد. سولتانف باشقۇرتتارذك ئاكتيف ئشسلەرن يئيب ئالب باندتتار منەن كۇرەشو بۇيۇرامى تۇذوب كورەشو ميتودن ئاگيتاتسيا، ئۇگت يولى منەن ئالب باروعا تەقديم يەاى. هوڭ شول ئۇرنذا باندتتار منەن كۇرەشو بۇيۇرامى تۇذۇلوب سولتانف ئيبتەش شول بۇيۇرانك رەئيسى بولب هايلانا. شول مەلدەن ئالب، ئوق تۇن، كۇن يۇقلاماى ئۇذ قولى منەن ۋازژۋانييلار ئاگيتاتسيالار يازب تاراتا باشلاى. ئبل ياخوذار حالق ئاراهندا ئذ قالدرب

حالقتى ديزبرتيرذەر قوتقومنان تاذارتب ئالوعا سەبەب بولا. كوبنە ئوتمەى ئبل ۋازژۋانييلار ديزبرتيرذەر ئاراهنا تاراب ئانذالا ئۇذ بوعونتنهن ياڭاى باشلاى. هوذمنەلە ديزبرتيرذەر باشنا بنرمم - هەرمم كيلب قۇرال تاشلاب باش هالا باشلايذار.

ئيبتەش سولتانف بذلارذى ئۇذ ياننا ئالب، ئۇگتلەب تاعى ئيبتەشتەرن يئيب ئالب كيلئوگە قايتارب بيبەر. ئالار قايتب ئيبتەشتەرن ئالب كيلەلەر.

شولاى ئيتب سولتانف ئيبتەشئنك ئاقللى تەدبيرى ئارقاهنذا هوذمنەلە ئۇذ ئيرئنگى منەن كيلب باش هالوستلار 1,000 دەرگە تولب كينە، هەم ئاذاقتا ئبل يول منەن كۇرەشو ئارقاهنذا ديزبرتيرذەرذى تەمام باتو ئشى بنكلەيە.

ئيبتەش سولتانف شونداى ئايرم حوذوسيياتتارعا ئيبە بولعان تيكلەشهف ئاق بعبل يولباشسنى بر ئشسى ئيبنى. واقتيف ئانى يوعالتتق.

سانليقف.

بيلاريتسكى‌ذان.

تاميان - قاتاى ئۇيۇشماهى ئيسمنەن، ئالك بذذك ئۇيۇشما ئاعزاهى بولب تۇرعان هوگمى واقتتا ئابكوم پارتيا ئاعزاهى ئيبد. سۇلتانف‌تك واقتيف ئولووونە قايعىرابذ.

ۋ.ك.پ.(ب)‌نك تاميان-قاتاى ئۇيۇشماهى.

بيلاريتسكى قالا سەويتىنەن.

بيلاريت قالاھى سەويتئنك 4 نسى پليىنومى ئيبد. سۇلتانف‌تى واقتيف ئولو حەبەرن ئيشتكەس، باشسيك‌قا ساۋنار كومعا ئۇذئنك قايعىهن بلدرە.

قالا سەويتى پريزيديومئنان: سيويف.

دووانذان.

باشسيك، ساۋنار كوم منەن برلكتە، بذ باشسيك ئاعزالارى ئيبد. سۇلتانف‌تك واقتيف ئولوونە قايعىرابذ.

ئيبد. سۇلتانف عائيلەهننە بذذك قايعىنى ئيرشترگذ!

قلسباى، فرالوف، گارديىق،
بارب، ماليىن، ئانيكييف.

سيكسييەلەر، كەميسييەلەر هەم كرەئتييەندەر،

(باشى 59، 60 هەم 61 نسى نومىرذارذا)

سيكسييەلەرذەن نيىك فايذالانرعا يارامى.

ۋولس باشقارماهننك ئولترشنذا حەل ئيتلب تۇرمۇشقا ئۇتكەرئلرگە تئيش بولعان مەسئەلەلەر تەولە سيكسييەلەرذە يئنكلەب تيكشرئلرگە، قارارعا تئيش ئيبنى. عەمەلدە بۇتۇنلەى بذذك كيرئهنسە ئشلەنب ۋولس باشقارمالارى شونداى مەسئەلەلەرذى تەولە ئۇذذەرئنە قاراب قەرار سنعارالار، شونك هوڭندا سيكسييەلەرگە تيكشررگە بيرەلەر. شول يول منەن سيكسييەلەرگە بر تۇرلئلە عەمەلى ئشكە قاتناشرعا ئيرك بيرمەى ئالارذى كەرەكهف ئۇيۇشمالار ئرەوشئنذە قالذرالار. عەمەلدە ئۇشولاى ئشلەنگەس ۋولس باشقارماهننك هەر بر قەرارى توراهندا بر ئاذ هۇيلەشو هەم تلەر - تلەمەى ئۇريزا بولوذان باهقا سيكسييەلەرگە بر بولدا قالماوى بيلگنلى، نى ئۇسۇن تيهەك ۋولس باشقارماهننك قەرارن ئالشترو يەكى ئۇذگەرتوگە سيكسييەنك حۇقوقى يوق.

كوبكنە سيكسييەلەرذك‌قەرارذراى ئشكە ئەذ ياراقلى بولالار. بنعا ديققەت ئيتلرگە تئيش. مەثەلەن: برلشكەن ئاول حوۋالئعى نالوگن ئۇتكەرو توراهنداعى مەسئەلەلەر بوينسا سيكسييەلەر: هالوكتارذى ئەذمينب كرەئتييەندەرگە يارذامكە كيلگەن سەويت ۋلاسن تەبرىك ئيتەرگە، تيگەن مەفهومدە، بر نەمەگەلە مەزبوريەت قويماعان قەرارذار سنعارلب قويالار. ئەگەرذە سيكسييەلەر، نالوگ كامپانياهن ئيك ياقشى ئرەوشتە ئۇتكەررگە يارذام ئيتو ئۇسۇن عەمەلى سارالار كورمەتب قەرار سنعارمالار ياقشنلارذك - ياقشنى بولر ئيبنى. كورمەك ئبل واقيعەلە سيكسييەلەر، حالققا

ئۇذ ئارا مۇناسەبەتتە بولوذارى مەسئەلەهننە قاعناب كينمەى بولماى. كوبكنە سيكسييەلەر تارافنان بيك واقتلى ئرەوشتە سيكسييە هەم كەميسييە ئشتەرن بەيلەو مەسئەلەهن ئالعا سنعارذلا، لەكين ئول هەر واقت دۇرت حەل ئيتلمەى.

ئايرم سيكسييەلەر تارافنان ئاول كەميسييەلەرئنك ئشتەرن ئاول سەويتتەرئنەن باشقا، ئالارذى بر ياقتا قالدرلب، توراتان - تورا باشقاروعا ئۇتلولودار كوذەتئلە. سيكسييەلەر كەميسييەلەرگە زاذانيا بيرەلەر، ئايرم ئيشتەر ئۇتكەرىوذى يۇكمەتەلەر، ئە، ئاولذا كەميسييە ئيشتەرن بر مەركەزگە يئيعان ئاول سەويتى بر ياقتالا. سيكسييە هەم كەميسييەلەر ئاراهندا بەيلەنش توراتان - تورا بولماى بەلكم ۋولس باشقارمالارى هەم ئاول‌سەويتتەرى ئارقرى بولرعا تئيش.

ئش پلانى هەم ئانك ئەھمييەتى.

ۋولس باشقارماهننك ئش پلانى بيلگلى بر مۇئتەتكە ئيك ياقشىهى يارتى يل يەكى بر كۋارتالعا هەم ئبل مۇئتەت ئسندە ۋولس ئسندە ئشلەنرگە تئيش بولعان بۇتە ئشتى سۇلعاب ئالو ئيتەبى منەن قوللانلب تۇذۇلرگە تئيشلى. ئشتك بۇتە تۇرذەرئندە هەر بر ئاول تۇبەگنك كەرەگن ئالذانوق بلب تۇرو ئۇسۇن پلان تۇذۇگەندە ئاول سەويتەرى هەم ئاول كەميسييەلەرى ساقرئلرعا تئيشتەر. ۋولس ئۇسۇن تۇذۇلگەن پلانذى تيكشرو ۋولس باشقارماهننك سيكسييەلەرئنە يۇكمەتلب شونك هوگئنذاعنا ۋولس باشقارماهى تارافنان تەسديق ئيتلە.

ۋولس باشقارماهى تارافنان قابول ئيتلگەن پلانعا يينائەن ئاول سەويتتەرئنك پلاندارى تۇذۇلە.

پلاندارذان فايذالانو نيندەى ئرەوشتە بولرعا تئيش، ۋولس پلانئنك بۇتە مەسئەلەلەرن عەمەلى ئرەوشتە ئەذرلەو ئشى تئيشلى سيكسييەلەر تارافنان، ئە ئاول پلانى

مەسئەلەلەرى - كەميسييەلەر تارافنان ئالب بارئلا. ئە بلاى ئشلەنگەس هەر بر ئاول پلانى - ۋولس پلانئنك بر قيسمى بولعانلقتان سيكسييەلەرذك عەمەلى ئشتەرئلە بر ئيسەلەگى ئاول كەميسييەلەرئنك ئشتەرى منەن بەيلەنگەن بولاساق.

سيكسييە هەم كەميسييەلەرذك ئشتەرن كوذەتو.

سيكسييەلەرذك ئشتەرن ۋولس باشقارماهى هەر واقت كوذذەن ئۇتشرمەى‌تاراب، تيكشررئب تۇررعا تئيش. بۇتە سيكسييەلەرذك ئولترش پراتاكوللارى ۋولس باشقارماهى تارافنان قارالرعا هەم تەسديق ئيتلرگە تئيش. كەرەك بولعان واقتتا يول كورهەتو منەن يارذام ئيتەرگە كەرەك. سيكسييە هەم كەميسييەلەر ئشتى كيڭرەك ئالب باراين تيب ريۋالوتسيە قانونلغنذابۇذعالايذار. مەثەلەن يەشرن ئرەوشتە حالقتى مەزبورى ئشلەتەلەر يەكى ئات يكتەلەر.

بيلگنلى واقتتارذا سيكسييەلەر ئۇذ ئشتەرى توراهندا ۋولس باشقارماهننك ئولترشتارنذا ئە كەميسييەلەر - ئاول سەويتنك ئولترشتارنذا ئيذاب بيررگە تئيشتەر. ئيذاب داكلاذتارن ۋولسقا شولوق ئشتى باشقارعان كشلەرذك داكلاذى منەن برگە، ئبل هوگمنعا قوشما داكلاذ ئرەوشئندە قويوذا يارای. مەثەلەن: يتر ئشتەرى ئۇتنەلى مۇذيرئنك داكلاذئنا ئاول حوۋالئعى سيكسەهننك داكلاذى قوشو هەم باشقالار.

سيكسييە هەم كەميسييەلەرذى يەلەندرو شارتتارى.

كرەئتييەندەرذك ئشمەكەرلكتەرن ئويانو.

ئشتك ياقشى ئالعا باروون نەفقەت كيك كرەئتييەن ماسساهننك يەنلى قاتناشووى‌هنا تەئمين ئيتە ئالاساق. ئانان باشقا سيكسييە هەم كەميسييەلەرذك ئشتەرن نيندەيگنە بولهالا تسيركولەر يەكى قەرارذار منەن يولعا قويب بولماى.

سيكسييەلەر ئۇذذەرئنك ئشمەكەرلكتەرن بيگرەك ئارتترب يئبەرئب كەڭەش بيرو هەم يارذام ئيتو ئۇيۇشماهى رامكاهننان بر ياقتا سنعب، ئيداره ئيتو هەم بۇيرق بيرو وازيفالارن ئۇذلەشترەلەر. ئۇذذەرن ۋولس باشقارماهى منەن ئالماشترالار. مەثەلەن سيكسييەلەر، ئسنراحاواى تولەوذەرذى يئيو مەسئەلەهى بوينسا ئاول سەويتتەرئنە، شول كامپانياهنى كۇسەيترگە، ئانى فلان واقتقا بۇترگە هەم نەتيجەلەر توراهندا سيكسييەگە ئيئاب بيررگە تيگەن تەقديمدەر يەهايذار. يانعذار منەن كورەشو مەسئەلەهى بوينسا - تۇتون مۇريەلەرن ئرەتكە كرترگە هئماق هەم باشقالار. قاى بر واقتتارذا سيكسييەلەر منذاى مەسئەلەلەرذە ئەثقەت برەى تۇرلى قەرارعا سنعارب قويو منەن قەنەعەتلەنب‌تە قويالار. شولايذا واقت - واقتسا بۇيرق بيروذەر بولعالاى.

كەميسييەلەرذك ئاول سەويتتەرن ئالماشترووذارى.

قايهى بر ئاول كەميسييەلەرئندەلە شونداى ئۇق كورنش كوذەتئلە. ئايرم كەميسييەلەرذك ئشسەنلكتەرى ئارتقان هاين ئاول سەويتئنك تيشلى تۇرذەگى ئشئنك كۇسەيۇذەنۇوى هەم كرەئتييەندەر ئاراهندا كوذذەن تۇذوۋى تۇراهندا ئۇرندارذاعى ئشسنلەر ذك ئالللقتارى بار. منذاى مۇهيم هەم يامان ئۇلكوندك بولوون ئاول سەويتتەرئنك كەميسيەلەرذك ئشتەرن باشقاراوذان كوررگە كەرەك بولا. ئاول سەويتتەرى هەم كەميسيەلەرذك وازيفالارن دۇرت ئرەوشتە ئايررعا كەرەك. كەميسييەلەر ئيداره ئيتو حۇقوقئنا مالك بولماعان بولنشوسى ئۇيۇشمالار ئۇرنئنذا فايذالانرعا تئيشتەر.

سيكسييە هەم كەميسييەلەر ئاراهندا بەيلەنش.

يومارتلا ئەيتلگەندەر منەن بەيلەنشتە بر ئيشتە بولعان سيكسييە هەم كەميسيەلەرذك

شونك ئۇسۇن كرەئتييەندەرذك ئبل ئۇيۇشمالارعا قاراشتارن ياقشرتوعا ئۇمتلو، ئاول تۇرموشنذا بولاساق فايذالارن ئاڭلاتو هەم سيكسييەلەرذە ئشلەوگە، تلەكتەرن ئارتترورعا ئترشو تۇب عەمەلى وازيفالارذان بولرعا‌تئيش. بۇتە پارتييا، كامسامول، پرافسايوز هەم ديليگات يەچەيكەلەرى ئبل ئشتە ۋولس باشقارمالارئنا هەم ئاول سەويتتەرئنە يارذام ئيتەرگە تئيشتەر.

هايلاو كامپانيالارئنان فايذالانو.

هايلاو كامپانيالارى ئبل ئشكە يەمەعەت فيكرن ئەذرلەو ئۇسۇن ياقشى شارتتار تۇذئرا. ئشسەن ئاولنك كيك قاتلاوذارئنا سيكسييە هەم كەميسييە ئشتەرئنەن كۇتۇلگەن مەقسەتتى هەم ئالارذك وازيفالارن ئاڭلاتو ئۇسۇن هايلاو ئاگيت كامپانيالارئنان كيك ئرەوشتە فايذالانرعا كەرەك. ۋولس باشقارمالارى هەم ئاول سەويتتەرى هايلاو يئيلشتارئنذا ئيئاب بيرگەن واقتتارئنذا كرەئتييەندەرذك سيكسييە هەم كەميسييەلەرذە ئشلەگەن ئشتەرى توراهندا ئايرم ئرەوشتە هۇيلەب بيررگە تئيشتەر. ۋولس باشقارماهننك داكلاذن بر - ئيككى ئۇرنذك بولرلق سيكسييەلەرذك قوشما داكلاذلارى منەن تولترو تلەك ئرەوشئندە كورهەتلە.

مەتبوعات ماسساواى ئشكە ذور يارذام ئيتەسەك.

هايلاو كامپانيالارئنان فايذالانوذان باشقا حالققا سيكسييە هەم كەميسييە ئشتەرن تەرتيبلى ئرەوشتە بلدرب تۇرروعا شولايوق ديققەت ئيتەرگە كەرەك. سەويت مەتبوعاتى حالق ئاراهندا ئاگيتاتسييا تاراتوذك كۇسلى قۇرالى. شول مەتبوعاتتە سيكسييە هەم كەميسييەلەر توراهندا بنعا تيكلم هۇيلەوگە قاراعاندا كوبرەك هەم تاوشلراق هۇيلەرگە كەرەك. سيلكوردار ئبل تورالا يازارعا ئۇتۇنتلقا تئيشتەر. ئاول تۇرموشى توراهنداعى هەربر مەقالەلە كرەئتييەندەرذك سەويت ئۇذئلشئلە قاتناشوذارى توراهندا برنيسە يول يازلعان

Пролетарии всех стран, соединяйтесь!

بۇتۇن دۇنيا پرولېتارلارى بىرلەشىڭ!

Адрес : ئادرېس:

Вол.________ Дер.________

фам.________ Имя________

Волостная почта должна заполнять полностью.

باشقورتوستان

Bâŝqortostan

№ 63

ئيۇن 3

يۇما.

1927 يل.

ئايرىم نومېرى 5 تىين.

گەزيتەنىڭ حاقى.

«باشقورتوستان»

بر ئايغا 30 تين

3 ئايغا 85 »

يارتى يىلغا 1 - 60 »

بر يىلغا 3 - 40 »

ئيدارا هەم كانتورانىڭ ئادرېسى.

Уфа. ул. венцова №26

„Вашкртстан„

ۋ. ك. پ. (ب) نىڭ باشقورتوستان ئۆلكە كەميتەتى هەم باشقورتوستان ئۇدەك باشقارما كەميتەتى گەزيتەھى.

Орган: Башобкома В. К. П. (б) и Ц. И. К. а А. Б. С. С. Р.

ئيعلان حاقى.

پيتيت يولينىڭ ئالداغى بىيتتە 30 تين. برنسى هەم ئۇرتا بىيتتەردە 60 تين. سيتتا ئيعلانلارى 100 % ئارتىق.

ئيدارانىڭ تيليفون نومېرى 283

Государств. Баш. Центр. Библиотека

بل نومىردا:

پلېنوم ئالدىنان. سەۋيت ئاپپاراتىن حاللقا ياقىنايتو. ئيد. مولتانى ئيشتەلكەرى، سيكسيەلار، كەمسيىسەلەر هەم كرەشتەندەر. كرەشتين حوژالىغى هەم قورعاۋسىزلىق ئىشى. ئاۋل حەبەرزەرى.

ئانگلييا حۇكومەتى دۇيم تاتولق دۇشمانى.

كوك، ئانگلييا-سەۋيت مۇناسەبەتى ئۇزلو تورامندا. ئشلەب بۇتكەس ئو كنندلر، چۇان-تسزا-لين ئاپتراۋدا. قتاي ريۋوليۇتسييوناي ئارمياھى پيكنگە تابا.

30 نسى ماي ئاتنەشن ئيشكە ئالو كۇنى.

ئانگلييە - سەۋيت مۇناسەبەتى تيرەھندە.

ئانگلييا ئىشسىلەرى س.س.س.ر. ئىشسىلەرى مەنەن دوۋت.

پارىژ. 1 - ئيۇن. «يومانيتى» (فرانسييە كاممونيست پارتيياھى ئورگانى) ئانگلييە مەنەن سەۋيت حۇكومەتى ئاراھندا بولعان نيزاع تورامندا كوك (ئانگلييە تاو ئىشسىلەرى سايوزىنىڭ سيكريتارى) مەنەن بولعان مۇسەحەبەنى باسب سغارادى.

ئويلاماي ئىشلەگەن ئاۋرماي ئۇلەگەن.

ساۋدا ديليگاتسياھى لوندوندان كيتە.

بر تورللە هوعش كەرەكمەي.

پالېستييە عەدەتەن تش «ترشاه».

باكى مينيستر.

سەۋيت ديليگاتسيەھى ئۇدن تالتى.

قتاي حەلدەرى

حيبسكە ئالنعاندارنىڭ ئاۋرودارنالا ئيعتيبار يوق.

موكدېن ئارمياھى يمرلۆ ئالدندا.

سەۋيت ئاپپاراتن حالقا ياقنايتو.

پارتييا بلدرووۋ.

پلېنوم ئالدىنان.

ساۋيتتەر سايوزندا

ريۋوليۇتسيوناي ئارمياھى ئالعا بارا.

ئوپەي-فو تەۋبەگە ئەذرلەنە.

ئانگلييە حۇكومەتى تاتولق دوشمانى.

كەكشىلەر.

ئشسى سينفى ياقندان قاتشهن.

گيرمانيياىئشسلەرى بذذڭ منەن.

ئاول تاذا بولهن.

ئاولدك تاذا بولووننا ئەههمييەت بيرلهن.

ابـل مەسئەله بر بۆگۆنگنه كوتەرلمەى، ابل تورالا يوعارى اۇرگندارنبنذك تـۇرلى قارارذارى ابولب نۆرووننا قارامتان كەرەگنسه عەمەلگه ئاشرلعانى يوق ئەلى.

ئاولـدك ئيك بسراق واقتتارى ياذ مەنەن كۆذ كۆنـدەرى بولا. قش كۆنـدەرنده سوب - سارذارعا ئيعتيبار ئيتلمەى كـوب واقت هئو بويندا، مۆذ ئۆثنۆنه توگوسـان بولالار. ئۆلكەن مالدارذك ئۆلەكنەلەرن ئاولدان بـر ساقرمدا قرعا ئالب كيتمەى كەرته ئۆسنه تاشلايذارذا، ياذ يتنو مەنەن هائى باشلاب، برءاناقتار مەنەن هائى موذار بنذك حالق ئسه تۆرعان يلماعا تۆشەلەر. يەى كۆنـدەرنـدەله كوب واقت هئوعا كوب تۆروسـان بولالار. شولايوق بنذه ئۆلكنەرذك كنيم هالمدارندا ئسه تـۇرعان يلعالا يئوو، تيرمەن بئوالارنك يەى بويى (ئەگەر برلەى ياكيا 2 ــ 3 بل بويندالا) بوشاتـب كيبترلمەى ياتوذارى، بنذك ئاول ياۇذەرنـده تۆرلى ئاورو-ذاردك تارالووننا ئاولـدك ئەشەكى، يەشەوننه دەليل بولراق ميثالدار.

شولايوق ابل بـراقلق مال ئاراهنىالا ماڭقا، سيبيرسكى يازۋا هئماق يـۋعۆشلى ئاوروذار تارالوعا ذور سـەبەب بولعانى تۆنۆنرعا يارامەى.

مئنا ابل بەلـدەرذەن قۆتۆلو ئۆسۆن ئاولدار عى كامـاسول ئۆيۆشمالارى، پارتييه يەچەيكـه-لەرى، ئاول سـەويتنارى توبەنـدەگى سـارالارذى ئۆذذەرنك كۆنـدەلك بـورسنارلنان هانارعا تنيشنەر.

1 ــ ئاول سەويتى ئاولـدك تاذالق ياقتارن تيكشرب تۆرۆرعا، ئۆذى ئۆلگۆره ئالماى ئيكەن مـانيتارنى كەميسييه تۆذۆرگه.

2 ــ قشقى كۆنـدەرذه مـۆذ ئۆثنننه، يار بويذارننا سوب ــ سار توكترمەنكه هەم سوب-سار، ئۆلەكنەلەر ئۆسـۆ ئايرم اۇرن بيلدەلەب، يام قاذتب كومدرو سارالارن كورركه

3 ــ يەى كۆنـدەرذه مال كۆتۆوذەرن ئسه تۆرعان يلعالارعا تۆشۆرب ياتقروذان هاقلانرعا.

4 ــ ئۆلكنەرذك كنيم ــ هالمدارن يئوعاندا يلعانان هئو ئالب سيندەرەك يئوارعا.

مئنا ابل سارالار ئاول سەويتنەرنك كۆنـدەلك وازيفالارنان هانالب، ئاولدك ئاڭلى كرثنيبەە-ندەرى ئۆذذەرنله بنعا نق ئيعتيبار ئيتەرگه تنيشنەر.

و. عيرفان.

يلعا بويى تاذا توگل.

ئۆرگى قيمى ۋولسى (سالاوات كانتونى). شيگالكا ئاولـى حالقـى «شيگالكا» يلعاهننا تيذەك هەم يئمتكنەر تاشلايذار. ئـه، هئوذك توبەن ياعنذا 2 ساقرەمننا حەليل ئاولى حالقى شول ياەانان هئو ئالـب ئسـەلەر. يلعا ئـۆذى ئيكى ميترذەنده كيك بولماعانلقتان يۆءۆشلى ئاورو تارالووى بيك مۆمكين. تەرتيب هانلاو اۇرگندارى مئدا كوذ هالذنن.

ئه. وەلييف.

ئۆزبەكستان دەولەت، ئەتنەگرافيا، موزيكا تروپپاهى ئۆزبەك ميللى ئۆين قۇرالدارى مەنەن.

بنلارعا سارا كورلهن.

بنعا كۆذ هالرعا كەرەك.

ئستەرلى كانتونى. يئرگەن ۋولسى، شو-لوق ئاوللدك سيبەعەتوللا موسين 18-19نسى يلدارذا ئاقتارعاذورقـەر، ءانلقتار كورهەتب، 22نسى ياما تيكلم قاسب يـۆرۆب قـايتب. تاشـلاب كيتكەن يۆرتۆما ياگـنان حۆزا ابولب ئالالا. ئلكەرگى هئماق بورەنه مەنەن هـاوذا ئيته باشلاى. بلتو بر تۆعان ئنتەن هئـدك مەنەن هەنسب ئولتۆعەله بر تۆرلئله يازا بيرلەەنى.

پاتينتى بورەنه مەنەن هـاتو ئيتەرگەكنه بولهالا، باشقا ذەەلەر مئندنه ساوذا ئيتب، ذور سومالار يئيا. ئـاقتار يـاعندا يۆرۆگەن رەۋالـيوتسـيـيه دۇشماندارذنك يۆرتتـارى كاذ-فيسكاۋايت ئيتلگەن واقتتا ابل كشى بلش. ئاشتارى ئارقاهندا يۆرتۆن ئۆذننه قـاراتـب ئالعان تيب ئيشتەيذ، تنيشلى اۇرگن ابل كشنى تيكشرب ئاراهن ئيتى.

«ئيل ئاثى».

پاتينتهذ ئاراقى هاتالار.

ئارعاياش ۋولسى، هولتاى ئاولندا پاتينتهذ ئاراقىهاتوسئلار كوبەيب بارعانلقتان، پاتينتهذ ئاراقى هاتو-ئلارذى تۆتار ئۆسۆن كەميسييه هايلانعاينى، لەكين كەميسييه بيك يۆمۆشاق ئشلەگەنلكتەن ابل تەرتيبهذلك هامان يۆنكەنى يوق. ياگراق شولاى برەوذى ئاراقى مەنەن تۆتقاينئلار، ئۆقنئوسى: «مين ئانى قوذاق سا-قررعا تيب ئالدرعاينم» تيب ئاراقىهن ئالـب قالدى، ابل ئشكه يوعارعى اۇرگندارذان تنيشلى سارا كورلوون هۆرايذ.

حەبەرسى: ف. س.

فيلدشر كشى ئارالاى.

مۆرابتال ۋولسى (ئستەرلى) ئابدوللا ئاو-لننك فيلدشير زەكى ئادنابايـف ئـاوروذارعا يونلى دارو بيرمەى ئاپتراتا. مەثەلەن شولوق ۋولس، قاراى ئاولننك 4-5 قاتنى قـاينئهى بالاهى، قاينئهى ئۆذى ئاورب‌بارعاندار ئيكەن. تانشراتنـارمـا دارو بيـرگەن، بوتەندەرنئه: «هئ ميندە تـوگـل. تايـمانقـا بارذـمذا، تيكەنده يئبەرگەن. لەكين قـاراى ئـاولى فيۋرال ئايندا ئوق مۆرابتال ۋولسئدا قالعاينى.

ئه. ئۆذى رس‌ف‌س‌رعا قاراعان رامـان ۋولسنارنان كيلگەن اۇرتتارذى بر هوذەذ قاراب يئبەرگەن.

مئداى كشى ئارالاب ياتقـان فيلدشير-ذەرذك قۇلاقتارن بۆرۆرعا كەرەك. «قاراى».

قاتن ــ قنذار ئاراهندا ئشلەو.

سيپاراتر بولهك ئيتلدى.

م ــ قۇلى ۋولئارگانيزاتـرشاهى حـۆسنه بولدنبايۋا ئيبتەشنك ابـرشلئعى ئـارقاهندا كانتون قاتن ــ قنذار بولئگى تـاراقتنان بر سيپاراتر بولهك ئيتلدى. حەذرگى كۆندەم م-قۇلى ئاولداعى يارلى قاتن ــ قـنذارى بـيك ئۆسهۆذ حاق مەنەن هۆث ئايرتـالار. ئـالتعان حاقىلا كيلەهى بل ئاسئلاماق بالالار يەسلەهى فايذاهننا يئيلا بارئلا.

سيپاراتر كيلگەسته ئارگانيزاتورشابذ كيك ئرەوشته سابرانيا ياهاب، سيپاراتورذك فايذاهى توراهندا هۆيلەب ئاڭلاتتى.

سيپاراتر ئولترعان ئۆرنما قاتـن ــ قنذار مۆيۆشى ئۆذۆب، كيتاب، گەزيت، ژورنـالدار ئالدرئلا. هۆث كيلترگەن قاتن ــ قنذار سيروت يئنكەنسى گەزيت، ژورنال ئوقب ئەڭگەمـ-لەشب ئوترالار. يارلى قاتن ــ قنذار هۆثنەرن بايذار سيپاراتورئما ئالب بـارب، قيبات حـاق مەنەن ئايرتوذارلنان ئۆتۆلرعانى ئۆسۆن بولدنبايۋا ئيبتەشكه هەم كانتون قاتن ــ قنذار بولئگنه رەحمەت ئيتەيذ.

قۇرامشينا رەحيمه.

قاتن ــ قنذارذى ماتبوعاتقا ياقنلاشترايق.

بنذك واقتلى ماتبوعات بيتنەرنده قاتن ــ قنذار تۆرمۆشنان ياذلعان مەقالەلەر، حەبەر-ذەرئبذ بيك ئاذ ئۆسـۆرايذار. ياذلعان حەبەرذەر بولها، ئالارذك كوبئهى تـوقمالعان، ئايـرلعان هئماق مەحەللى اۇرگندار تـاراقتنانئعا حەل ئيتئله تۆرعان نەمەلەر بولا.

بئ بيت ئيندى حەذر سەويتنەر حۆكومەتى يەشەى باشلاعانى بيرلى مئداى مەسئەلەلەرذى كۆن تەرتيبئنه قويب، عائيلاوى مەسئەلەلەرذك قايذا تيكشرلگەنن قاتن ــ قنذارئبذا بـيك ياتشى بلەلەر.

شوعا كوره بنگه بيكره كته بئ حەذرگى ...

«ئاول حوژالئعى هەم قاتن ــ قنذار» تيماهندا ئەڭگەمە ياهالدى.

قاتن ــ قنذار يئيلشنا بايناقتنا ابـولب، ئەڭگەمەگه ياقندان قـاتشتئلار، مـثەلەن: نالوكتار توراهندا، هەم قالاينب سەموءك ئوراذاى ئالرعا مۆمكينلكنەرى تـوراهندا هـۆراشالار. شولايوق ئاولدارذنداعا مەكتەب يوقلئعنان زارلانب، «بالالارئبذ مەميتكه بـارب فـان ئـوقتهالار، مولالارئبذ بارب ناماذ ئوقيذار. ئيكى تەكه باشى بر قاذانما هيماى اۇول» تيذەر.

ۋەليذۋا.

ئاول قاتن ــ قنذارئنا قاراتا ياذلعان بر گنەله كيتاب يوق

1925 نسى يلدك ئوكتەبرندن باشلاب، ميگه بەلەبەى كانتونى، ئئلاق ۋولسى، ئيذكى سيبلى ئاولنداعى قاتن ــ قنذار ئاراهندا ئش ئالب‌بارعانورا كيلدى. پراگراممالار كيلگەنسى مين ندوله قاتن ــ قنذارذى يئيب، ئاول حوژا-لئعى ئشتەرى توراهندا هۆيلەشب، ئيرذەر مەنەن قاتـن ــ قنذار ئـاراهندا ئشتەرذك بولئعنئى هەم بالا تەربييەهى تيگەن ماۋزوعلاردا دا كالتار ئوتكەرذم. هوگـەى واقتتـاردا ميگه ئورتسا بولهالا ــ «программа и матерялы делегатского собрания крестьянок» تيگەن بر قـوللانمـا كيلب تـۆشكينـى. لەكين ابل پـراگـرامـا بنذك، باشـقـۆرت، تـاتـار كـرەثنيبەن قـاتـن ــ قنذارى ئۆسۆن ياررلق توگل. سۆنكى بنذك كرەثنيبەن قاتن-قنذارى اۇرت قاتن ــ قنذارئنا قاراعاندا كوب ئارتتا ئەلى.

ئاتانهوك م. قۇلى هەم مەولوتى تەر تاراقتنان يئيلب، «باشكنەگه» تاراقتنان بائرلعان «ئاول قاتن قنذارى ديلـگاتكالار سابرانيالارنك پراگرامى» هەم شولوق «باشكنيگه» تاراقتنان سعارلعان ئوسا كالوۋا ئەثەرى (ئ. ناسيرى تەرژومەهى) قولئما تۆشكيئلەر. لەكين بلاردا شولوق، يوعـارئـدان توبەنگه، ئالئنان ياقتما قاراتب تۆذولگەن كيتابنار بولب ...

ئاول قاتن ــ قنذارئنا قاراتا باشقۆرت تلئده بەلەكەبرەك بولهالا تۆرلـى بولكنەرذى ئسئله ئالعان ئاياق ژورنال سعاررعا كەرەك ئيتى.

ز. ئەميرف.

قاتن ــ قنذار يئيلئشى يەنلى ئوتتى.

ئارئلان ۋولسى، هارش ئاولئدا (ئستەرلى) 12 نسى مابئدا قاتن ــ قنذار يئيلئشى ابولب، ...

باشقۇرتۇستان ئۆلكه ۋ. ك. پ. (ب) كەميتەتئنك مەتبوعات بولكسەهئنه،

ۋ. ك. پ. (ب) ئاعزاهى ح. عابيذفتان

مين ۋ. ك. پ. (ب) ئاعزاهى بولب، ماركسييزم تيوريەهى ياعنتان بر ئاذ مەعـلومات توپلاعاندان هوك، ئۆذمدك ئەوگى مەلدەرذه ياذعان كيتابنار هەم شيعرذارمدى قاراب سقتم لەكين ئول واقتتا ماركسيست مەعلومانم ئاذ بولعانلقتان هەم ميللى تۆيعـۆلارم ئەلى كيـتب بۆتمەگەن بولعانلقتان، مينك ياذعاندارم ميللى روحاى هەم ربۋالوتسييه روحئما قارشى بولب سققاندار.

شولارذى ئيعتيبارعا ئالب، پارتييا ئالئدا توبەنـدەگى كيتابنارمدى ئشتەن سقان ئيتب ئيئەبلەون ئوتننوذى ئۆذمدك كاموونيستاق وازيفام تيگەن قارارعا كيلدم. 1) شونك ئۆسـۆنده مينك «باشقۆرت مۆگدارى» هەم «ئورال يئرذارى» تيگەن كيتابنارم كيتاب مەگازيندەرـنەن هەم كئتوبحانەلەرذەن بۆتۆنلەى ئالئهئدار ئيتى؛

2) 1919 نسى يلعا ساقلى باشقۆرت كونتر ربۋالوتسييه ماتبوعاتئدا، پارتييا هەم پـرا-ليتارييات ئيديالوگييامئنا قارشى ياذلعان ئستانيالارمدنلا ئشتەن سقان تيب ئيئەبلەرگه.

ح. عابيدف.

باشئابكوم سيكرەتارياتى ئۆذئنك 23 نسى ماى ئولترشئدا بئ عاريزانى قاراب هۆراون قابول ئيتتى هەم مەتبوعاتئا ئيعلان ئيتەرگه قوشتى. مەتبوعات بولكسەهى.

حەبەرسئلەر مۆيۆشى

ئشكه ئەذرلەنب قايترعا ئۆنۆتمايق.

بئذه ئاول حەبەرسئلەرى هان هەم‌سيفات ياعئنان بر ئاذ ئـوتوەلەرذه، ئالار ئـاراهندا ئۆذذەرئنك بورستارن ابتوانهى مەنەن ئـاڭلاب يتمەگەندەرىله بايتاقتنا ئەلى. مەتبوعات هەم حەبەرسئلك ئشئنك ئەهەمييەتى، شولاى ئوق حەبەرسئلەرذك بورستارى نى تيكلم ئۆلكەن ئيكـتللگى بئذگه بيلدەلى. ئاذا شول بور-سـتارذى اۇگشلى ئيتب ئوتەو ئۆسۆن ئەليتته ئاول حەبەرسئلەرئنك ئوذ بورستارن نقلى ئاڭ-لاوذارى، پارتييا هەم حۆكومەتنك ئاولعا قاراتا ئۆتقان سەياسەتى، يارلى حوژالقتارذى كونترو، ئاولدى ياڭى ياقتى تۆرمۆشقا سئعارو بولئدا كورب ياتقان سارالارى مەنەن نقلى تانش بولوذارى كەرەك. شونك ئۆسۆنده ئاول حەبەر-سئلەرى ئـاراهندا ئشلەو، ئالارذى تـەربييەلەو حەذرگى كۆنئك مۆهيم ئشتەرئنەن بـراهى ابولب هانالا.

يال ئيتو ئۆسۆن ئوقوسئلار ئاولدارعا تارالالار، بئلار ئاراهندا ئاول حەبەرسئلەرى ئارمياهئندا تاعىلا ياڭى ئاڭى كۆسئەر قوشئلا. يەيكى يال ئيتو ئۆسۆن ئاولدارعا تارالوسى ئوقوسى ئيبتەشئەر ئاول حەبەرسئلەرى ئاراهئنا ياقندان قاتنشب، ئالارعا حەبەرسئلەرذك بورستارن ئاڭ-لاتو، ئالارذك ئالا بلمەەن كونترو يـولئدا ئشلەوذى ئۆذذەرئنك مۆهيم بورستارئنك برلهى تيب هانارعا تنيشئەر.

شولاى ئوق ئاولعا مەتبوعاتئنى كـوبرەك تاراتو سارالارن كورۆوذه ئيك مۆهيم بورستار-ذان هانالارعا تنيش. مئنك ئۆسۆن: ئاولعا قايتوسى ئيبتەشتەر ئاولعا قايتقاس حەبەرسئلەر ئاراهئندا ئشلەرلك ابولب حەذرذەن ئوك ئەذر-لەنه باشلارعا، گەزيت ئيدارالارى مەنەن ئاڭلا-شب، تنيشلى قوللانمالار هەم دەرەككنيۋالار ئالب كيتەرگه تنيشئەر. م. تارئدينى.

ئۆذائلاماى ئالا مـەكتەبەرئنەن يەيگى ...

سيكسييەلەرذك كرەثنيبەن ئۆيۆشما-رى هەم باشقالار مەنەن بەيلەنشتەرى.

دۆيم ئشنك شوئداى قويلئشئنا ئيرئشرگه كەرەككى، ابـول ئشته كـرەثنيبەنـدەرذەگـى ئشسەنلكنك برگنەله ئامسئوى نەئيژەهئگه سارى ئيتملەهن. سيكسييەلەرگه ئاول ئشسـدن-ـەرئنك ترشلقتارن يئيقارعا كەرەك.

ئۆذئنك ئشئده برنسى ئاذئمن ئاتلاهاـوق هەر بر سيكسييه هەم كەميسييه تيره ياعئدا بولعان ئۆذلكتەرئنەن ئش كـوروسى بـۆنه كرەثنيبەن ئۆيۆشمـالارى مەنەن بەيلەنشتى نعئترعا تئيش. (هيلئثارتسييا، ئات ئاثراو، هۆنسئلك، ئاول حوژالئعى هەم باشقا شيركەتتەر).

ئالارذك ئشتەرن تيكشررگه هەم ئۆيرەنرگه كەرەك. ئشتى ئالعا يەرو ئۆسۆن كەرەك بولعان ئيعتيبارذارذى هەم شارتنارذى، ئالار مەنەن برگه ئاڭلاشب بلرگه هەم ئالارذى بولدررعا ترلشووى مانلوب.

مئنان باشقا سيكسييەلەر، كرەثنيبەن گرووپ-پالارئنك ئشسەنلكتەرن ئۆذذەرئنده يەلب ئيتب ئالارذك تەژربيەلەرن تاراتورعا، ئاول ئشسەندەر-ئنك بيكره كته ئارتئنا قالعان قاتلاوذارن دۆيم مەدەنييەت بولئنا كونتكررگه ئئتنلرعا تئيش. ئاولدك يەنلى ئۆيۆشمالارئنان ئايرلب سيكـ-سييه بر ئۆذى‌گنه ئشلەگەنده ابول فەققەت ئوذ مايندارعا بشەرگه مەژبور بولا.

قايهى بر ۋولس باشقارمالارى، سيكسييەلەر ذى بۆنۆلەى نشلەى ئالماثلق شارتنار ئالـ-دئنا قويالار. مەثەلەن: ۋولس باشقارماهى تارا-قتنان، مەكتەب تۆذۆلئشى مەسئەلەلەرى بوينسا ساقرلعان كەڭەشمەنـك ئشتەرى بـۆتۆنلەى مەدەنى ئاعـارتو سيكسييەهئنك قاتناشتنان باشتا ئوتكەرلو كووك واقيعالار بار. ابل تۆرـ-وشسه ئشته برلكنك بولماوى دائيمى ئـاڭلاشـ-ماولقتارعا، ئريزاهلقتارعا هەم قارارذك ئيكى مەعنەلى بولوذارئنا مەبەب بولا. تئيشلى مۆ-ئەسسەسه، پريدپرييەتييه هەم ئۆيۆشمالار مەنەن ئشلكلى بەيلەنشتى بولعا قويارعا سيكسييه-لەرگه يارذام ئيتو ۋولس باشقارمالارئنك وازيفالارى ابولب قالا. ابل شارتتان باشقا سيكسييەلەرذەگى عەمەلى ئشتك ئالعا كيتووى مۆمكين توگل.

(ئاذاهى بار). ل. م.

ئشنى دۆرۆث بول مەنەن ئالب بارعاندا كاپيراتـيف سيكسييەلەرئنك ذوريئشلك كورهەته ئالوذارئنا. توبەنده كورهەتلگەن ئشتەرذى ئورئنئا يتكـرگـەن ۋولس باشقارماهى ئرگەمنەگى كاپيراتيف سيكسييەهى ئورئدك بولا ئالر) 1) كاپيراتيف زايومن تاراتو، 2) ۋولستا كاپيراتيف ئش ابۆيۆشترو هەم ئالعا يەرو، 3) ئاول حوژالئعى شيركەتتەرن ئۆيۆ-شترو، 4) كرەثنيبەنەرذك ئشلاب سئعارعان پرادوكتالارن هاتوعا سارالار كورو، 5) كاپيـ-راتيف ئشسئلەرئنه بولدك بيرو، 6) ئاولدارذا بادلانحس كاپيراتيفنار ئاسو، 7) ئاول حوژا-لئعى كورگەزمەهەنده كاپيراتيفتى قاتناشترو، 8) حاقتارذى تۆشۆرو هەم باشقا شولارعا ئوق-شاشئلار.

سيكسييه هەم كەميسييەلەرذك ئشتەرن پلان بوينسا باشقارو.

حالقتك ئشسەنلگى هەم ئانى قوللانو.

ئاولدك تۆرمۆشئنان ئالئعان كوبكنه فاكتـ-تار سيكـسييه هەم كەميسييەلەرذك ئشهذلكتەرى بردە كرەثنيبەن يالبئنك قاتناشمارئنان بولماى (ئورندارذاعى قايهى بر ئشسئلەر مەسئەلەنى شولاى قويالار) بەلكم ئشكه نيسك تۆتۆنرعا، يولعا قويارعا هەم دۆرۆث باشقاررعا بلمەوذەن كيلە.

مەدەنى ئاعارتو سيكسييەلەرئنك بولماوئنا قاراماثتان حالقتك: مەكتەبتەرذى ئۆذەترگه ماتيريال كيلتروذه، ئالارعا ئوتن ئەذرلەوذە، ۋولستاعى مەكتەب ئشتەرن باقشرتو فايذاهئنا ئش حاقى ئالماى، قاتناشوذارى هيرەك واقيعە-لەرذان توگل.

مەدەنى ئاعارتو سيكسييەلەرى بـولعان واقتتا يئرلى حالقتك دۆيم ئشسەنلگى پلان بوينسا توتۆواهن ئالعا كيتە ئالر ئيتى.

كوب واقتتارذا، كرەثنيبەنەرذك ئشسئـ-لكنەرى كورنب تۆرعان يئرذەرذه ئانى ئئلەك-ترب ئالرعا. بر يئرگه مەركەزلەشترگه هەم يولعا قويارعا بركمه بولماى. ئه ابل ئش سيكسييه هەم كەميسييەلەرذك ئۆب وازيفالارى، لەكين ئانى ئورئنئا يتكرو ئۆسۆن ۋولس باشقارمالارى هەم ئاول سەويتنەرى سيكسييه ئشى مەنەن باشقاررعا ئۆيرەنرگه تئيشئەر.

ئۆزبەكستاندك موزيكالناى تروپپاهى ئۆفۆلا

ئيتو ئۆسۆن توگل، بەلكى بيگره كته ئارتتا قالعان ميللەتنەرذك مەدەنى ئۆلەهەن باهاب، ئالارعا ...

... شئروعا مۆمكينلك بولماون بيك ئاسق بلەبذ. بنذك كوذئالدئبذذا ئۆزبەكستاندك موزيكالناى ميللى تروپپاهى بنعا يەنلى شاهيت بولا ئالا.

ابل تروپپانك ربـپيرتوارى ئيبنەش قارى ياقوب مەنەن ئولترشنا بئ ئۆزبەكستاندا هەنەـ-ئيع ــ نەفيسەنك نيبارى 14 ــ 1913 نسى يلدارذانعنا باشلاب ئافتاذـوميه ئالا ئالوون بر ياقتان باشا قانونـدارى ئاثنـدا ئيذلەه 2 نسى ياقتان ئۆذذەرئنك دينى ئذان يۆلالار-ئنان ئيذلگەن حالقتك ابل ئشكه نيبارى ربۋاليوتسييه باشلانو مەنەنگنه قاتنشرعا مۆ-مكينلك نووون ئاسق كورەبذ.

حالقتك مۆڭى، تاريحى ئوينندارن، اينرذارن بيبوذەن ئاسق كورهـەتـه تـۆرعان تروپپاعا كيلەهك ابل تروپپانك يەشى ياگئمنا اتولب كيلـه. ابل، بنذك قالاعا كيلگەن تـروپپا 1926 نسى يل، 1 نسى ئاپريلـدەن باشلاب تروپپانك حـەذرگى رۆيسسيورى ئيبنەش قارى ياقوب ئاراقندان ئۆيۆشترلعان.

تروپپا تيتيكلم يەش‌بولهالا ئاذعنعا واقت ئسئدە كوب ئولگەشوذەرگه بارب يئته ئالعان. ابل تروپپا باشقۆرتۇستانعا كيلب قۇرى گاستر-ولعنعا بيرب كيتتى تيب ئەيتب بولماى. ابل تروپپا باشقۆرتۇستانعا كيلو مەنەن، ئلگەرگى مانارحييه زامانئدا بر ئوك قامسى مەنەن توقما-لعان، شولايوق ئيذلو ئارقاهئدا ئارتتا قالعان باشقۆرت ميللەتى مەنەن ئلمته ياهانى. ئۆزبەك ميللەتئنك دۆرۆث ابرن‌بيبوون، حالقتك مۆڭن بنذگه ئاسق كورهەته ئالب، شولار مەنەن برگه ئوك ئۆزبەك ميللەتئنك تۆرمۆش، كۆن كور-شلەرئنده ئاسق كورهەته ئالدى. تروپپانك ئۆين قۇرالدارن ئالو مەنەن ئالارذك بۆتەهئله ناتورا-لناى، ياڭئنك ئيك قاراكعى قانلاولا ئوذ قولى مەنەن ئشلەى‌ئالرلق بولووى، ابل ميللەتئنك تۆرمۆش ــ كۆن كورشتەرى نيسك ئيكەنن بلرگه مۆمكينلك بيرە.

ابل تروپپا بئيل 20 نسى ئاپريلـدەن بيرلى س‌س‌س‌ر ئسئنه گاسترولعا سققان. لاكين بلاردك گاسترولدەرى ئۆزبەكستان تـروپپاهى ئيتئمن كوتەرب باشقالار مەنەن كانكورراوايت

هەم كاميرناى تياتر سەحنەلەرئنه كوب ئالقشلار مەنەن قابلانب قالا. شولايوق 6 نسى بـۆنه سايوز سەويتنەر ئسيزدئنه كيلگەن وەكيلەرذك شەرق كيسەئدەله ئۆذاۆكيذ ئالقشلار مەنەن قارشئلانا.

مەسكەوذەن هوك لينينگرات، ئانك ئارتئنان قازان سەحنەلەرئدەله تروپپاعا ذور ئيعتيبار مەنەن قارايذار.

تروپپانى باشقۆرتۇستـان تـاعئلا ذورراق ئيعتيبار مەنەن قارشى ئالا. تروپپانك ربژيسسورى: بئ، باشقۆرتۇسـتاندا كـۆتـۆلگەنئەن ئـارتق حۆرمەت كوردك، بئذئ ابل ئرەوشته قارشى ئالوذارئنا بئ ئـس كـوگلـدەن تـەشەككور ئيتەبذه تى.

ابـل هوذەر تروپپانك دۆاريس ــ تـرودالا قويعان پاستانوفكاهئنا كيلگەن حالقتك هەر بر نومىرذى ئۆذاق ئالقشلاب، قـابات، قـابات هۆراوذارئنان ئاسق كوردنه. هابان ــ توبى، ديم بويئنك ئاسئلووى، پاراحوتنا كانانييەلار بولوعا قاراماثتان دۆاريس حالق مەنەن تولى ئيتى.

بئ، ئۆزبەكستاندك بئ ميللى 15 كئشئلك موزيكالناى تروپپامئنك ئشئنه ابس كۆگلئبذ-ذەن ئوكشلق تلەيبذ.

يەشەەن بۆتەئيذلگەن ميللەتئەرذك ئلمئه-هى، يەشەەن ئالارذك ياگاعئنا كوتەرلب كيله تۆرعان سەنائيع تەربيحەهى هـەم شول بولدا ترش ئشسئلەرئا تيبذ.

ۋ ــ ئورالسكى.

ئينتيرناتسييانالناى كيسه بولا.

ئۆفـۆگه كيلگەن ئۆزبەكستاندك ميللى موزيكالناى تروپپاهئنك ئۆفۆله تاعئلا برپامتلـ-نوفكا قويوذارن هۆراوسئلار كوب بولوون ئيعـ-تيبارعا ئالب، 6 نسى ئيبوئده، دوشەنبه كۆن لوناچارسكى باقساهئداعئى كلوبتا ئۆزبەك هەم باشقۆرت تروپپامئذك قاتش ئينترناتسييانالناى كيسەلەرى بولا. ابل كيسەنك پراگرامەهئدا دۆاريس‌تا كورهئتلەگەن نومىرذاردا بولاماق.

ئيدارانان ياوابتار.

ئا. ح. مەحمەتيەنى، ع. بولاتى، حەبەرسى قەلەم، ئه. سۆلەيمانى، ميرزابيكى، ق. ئومماقى، سۆلتانگيرەيى «ئه»، قۆم‌بادى، ئه. حاسبولاتى، ئه. عازالى، فازولين، كوروەى، هـاتمار، ئه. نيعمەتوللين، ئەحمەدساريى، بايچورين، حەبەر-ذەرى باثلماننلار.

«لينيئدك واسيياتنارى ئوتەرگه تئيشبذ» (كامسامولكا) حەبەرى «باشقۆرتۇستان يەشنەرى» ئيدارامئدا بيرلدى.

«تاعى بر مۆرەن» (بارلى بـالاهى) نار-كامپروسقا يئبەرلدى

ماى بايرامى توراهئدا ياذعان قۆنقارمات، ئەعلى، سۆلەيمانى، ميرزابيكى، م. ئەبوبەكيرف، م. قازيبيى، ن. قەريب، و. بيكمەتى حەبەرذە-رى هوگعا قالعانلقتان باثلمايذار.

«كوذ ــ قۇلاق ابولئعن» (م. تاۋينئيبى)، «كۆنئنده اۇون كنبم هاباتا ئوره» (م. كەريمف) «ئالاى توگل- بلاى» (م. ئەبسەلەمى)، «يەنلى قورساق هئماق ئويناتاه» (بلوسى)، «ئۇقئنوسئنان ائوگئ‌ق» (حامـانى؛ «بـايقاس بـايذەولەت نيگه كەرەك» (سركەى)، «بلارعا نەمه ئشلەرگه (براقتان قاراب، اتۆروسى)؛ «ماى بايرامى تورا-هئدا ياذعان حەسەنى، يازارف، كيدرالبيى، عۆبەيۋا، ب حاماتى، كاراكـابۋا، حەبەرذەرى باثلماننلار.

مەسئول مۆحەررير: ت. كەليموللين.
Ответств. редактор Т. КАЛИМУЛЛИН.

پوشتاعا يۆرب واقئعذى ئەرەم ئيتـكەنـده

زاكازنوى حاتتارئعذى

هەر بر پوشتا قومتامئنا هـالا ئالامئعذا منذك ئـۆسۆن حاتنك ئشئما «راسپيسكا بيرلهن» تيب باذارعائنا كەرەك.

حاتنك ئشئنا ئيبشلى ئسبورذان باشقا 3 تيينك ماركا يەبشترگئذ.

پوشتا.

Уфа, Типо-литография „Октябрьский Натиск“. Башглавлит №591

ئاول حوژالىعن ياقشرتو سارالارى توراهندا.

ئورث كرەئتييەندەرى ،بل تورالا نەمە ياذالار؟ بنذڭ باشقورت، تاتار كرەئتييەندەرنڭدە ،بل تورالائوذ فيكردەرن كۆتەبذ، ئاماس ،ئوترتوذڭ فايذاهى،

كەكەشمى. بۆيرقمى؟

ئوتتان هاقلانايم تيهەڭ. ئاماس ،ئوترت!

كاپيراتسيا هەم حوژالق حەبەرذەرى.

كاپيراتيف لافكاهى واقتندا ئاسلماي.

ئشلكامرەڭ ئيشەبسلەر يندرلهن.

سەۋيتتەر سايوزندا

ميس بر كۆس تدلەندرە ئالماش.

ئشسىي وەكيلدەرى نى تيندەر.

ۋراچتار ئسيزى.

كۆسلى مۆذ ياوعان.

ئاول رەئيسن ئاتقاندار.

سيكسيەلەر، كەميسيەلەر هەم كرەئتييەندەر

(باشى 59 - 60 نسى نوميرذاردا)

كاليندار بوينسا ئوذوذلەن بلانى هەم ئالڭ ئەهمييەتى.

ئشتڭ مەفهومى. مەسئەلەلەرذى هايلاپ قويا بلو.

سيكسيه هەم كەميسيەلەردە قاتناشوسنلارذڭ تاوش بيرو حۆقوقتارى توراهندا.

نشلەنگەن ئشتى ئسەبلەو.

ئالمانى. فيۋرال ريۋاليوتسىيەسى بولو مەن ئوق، ئىنكى تۈرمۈشتا قانى قاتب، يۈرەگى قارايب كىلگەن ئىسماعىل، تاعنلا ئۆزنىڭ باشلاى بىرب قويحان يەماعەت ئىشىنە تاشلاندى. ئىك تەۋلە ئۇل ئاولدا ئىشلەب، ئانان كوبەلەك-تىلەۋ ۋولسنداعى گرازدانسكى كەمىتەتنە ئەعزا بولوب ئىشلەی باشلای. شونان هامان كوتەرلە بارب، 1918 نسى يلدك فيۋرالدان ئالب، 1919 نسى يلدك فيۋرالدا ساقلى تاميان-قاتای كانتونىنىك كانتون بير ئىشمەری ئىدارەسىندا ئەعزا بولوب ئىشلەی.

1919 نسى يلدك 18 نسى فيۋرالىدا فرونت ئاشائونب، سەۋيت-قىل عەسكەر ياعنىا سىنعا. قىل عەسكەر ياعىدا 5 نسى ئارمىيالا، مۇحتەز حالقىلارعا ئادق ياردامى بيرو ئىشىدە ئارمىيا ۋەكىلى بولوب حىزمەت ئىتە. مەۋعش ۋاقتىدا بىلدەلى، ئۇل ئورنىدا ئۆزاق ئىشلەی ئالمانى. سۆزىكى شول ئوق يلدك 20 نسى مارتىندا، تىمەستە ئاقلارعا بالون بولوب ئىلەگە. ئاندا ئانك ئۈلترلمەی قالوونا سەبەب، ئانك ئىكنسى كشى داكومىنتى مەن يۈروۋى. بالوندا زاماننىدا ئۇل قاداقىل ئاولنىك مۇتەعار يۇمابايى تىكەن كشنىك ئىبەسى ئاتتەندا يەشرتب يۈری. كالساق مىايتسىيەھى فيدوتى تىگەن كشى، ئىسماعىلدى بەلشەويكلكنە عەيبلەب، ئاتى زاكوندان ئىش تىب ئىعلان ئىتە. شونك ئۆسۇندە ئاڭا باشقۇرتۇستان بىرنىدە يەشەۋگە ئۆرەت بۆتە. ئۇل كالساكنك تىلنىا قاسرعا مەۋبور بولا. مارت ئاينان ئالب، كۆزگە ساقلى شولايتب قاسب يۈری. كۆز ئاداعندا ھەبردك تومسكى تيرەھندەگى مەشھۇر ئالۆبرسكى-سودزېنسكى تاش كومىری تۇبەگىندەگى ئىشسىلەر ئاراعىدا يارب ھىنا.

ئانا شونان ئۇل ئۆزىنك ريۋاليوتسىيە ئىشى باشلاب كىتە.

ئىسماعىلدك ئىشلەگەن ئىشەری.

1920 نسى يلدك 15 نسى عىنۋارندا، ئىندى ئىسماعىل ئالۆبرسكى - سودزېنسكى ئىشسىلەر تۆبەگىندە پارتىياعا ئالنا. شونداقوق تۆبەك كەمىتەتى ئۆرگەھندەگى تاتار-باشقۇرت سېكسىيەھىنىك مۇدىرى بولوب، بىتنى ئاى حىزمەت ئىتە. ئۆزنىك ئاۋرووی سەبەبلى، باشقۇرتۇستان ئانىنى تارتىلىب، ئىسماعىل ئىنۋالىد بولوب باشقۇرتۇستانعا قايتا.

20 نسى يلدك ئىيۋلىنى باشلاب، 21-نسى يلدك ئىيونىنە ساقلى، ئىسماعىل تاميان-قاتای كانتكومنىك ئاگىتپروپىدا ئىشلەی. ئانان 21 نسى يلدك ئاداقتارىنا ساقلى تاميان-قاتاينا كانتكومنك مەسئۇل سىكرېتارى بولوب ئىشلەی.

20-21 نسى يللاردا شول ئۆق كانتوندا باندا، دىزېرتىرلارعا بۆتورو كەمىسسىيەھندە رەئىس هەم مەركەزدك ۋەكىلى بولوب ئىشلەی. بۆئوك ۋاقتتا پامىكوم كانتون بير سونىنك رەئىسى بولوب ئىش ئالب بارا.

23 نسى يلدك ئاپريلىنان ئالب، شول يلدك ئۆكتەبرنە ساقلى كانتسپالكومدك رەئىسى بولوب ئىشلەی.

23 نسى يلدك فيۋرالدا باشئابكومدك ماقروى مەن ئۆتكە كىلە. ئۆتلە ناركام-زرودنىك ئورنباتارى بولوب حىزمەت ئىتە. پارتىيانك VIII نسى ئۆلكە كانفېرېنسىيەھندە ئۆلكە كەمىتەتىنىك ئاعزاھى بولوب هايلانب، موگەى ئىكى-ئۆس يل بويىنسا ئۆلكە كەمىتەتى بيوراھىنىك كانديداتى هەم بيورا ئاعزاھى بولوب ئىشلەی.

24 نسى يلدك ئۆكتەبرنەن 25 نسى يلدك مارتىنا ساقلى بىلابر كانتون باشقارماھنىك رەئىسى بولوب حىزمەت ئىتە. ئانان تاعنلا ئۆتكە ساقرلب، مارتتا باشقۇرتۇستاننك ئىسكى ئىشتەر حالق كامىسارى بولوب هايلانا. ئاداقى كۆنىنە ساقلى ئۇل شول ئورنىندا حىزمەت ئىتە. شونك مەن برگە 25 نسى يلدك مارتىنان ئالب ئۈلۈ كۈنگە ساقلى باشقۇرتۇستان حالق كامىسارلارى ساۋيتىنىك ئورنباتارى ۋازيفاھىن ئۆتەنى. بيش تابقر باشقۇرتۇستان ئۆزەك باشقارماھىنىك ئاعزاھى بولوب هايلاندى.

ئىنقاعنىا ئالاندا ئىسماعىل ئىبىتەشنك قنىا عومۆرى ئۆتشۆندای تۈرلى حەلدەر ئىشىندە ئۆتتى.

ئانك ئارتىندا حەذر ئىتەك تولى بالاھى قالدى. حۆكومەت بىل تورالا تىنىشلى سارامن كورەسەك.

ئىسماعىل ئىبىتەش ريۋاليوتسىيە ئالدىندا ئۆز ئۆتنىنە يۆكمەتلگەن ۋازيفاھىن ئۆتەب تۆرعان ۋاقتىدا ئۆلدى. ئانان ئەلى كوب ئىشلەر كۆتو مۇمكىن ئىدى، لەكىن ئاوروۋى ئاعا ئىرك بيرمەدى.

ئىسماعىل ئارابىزدان يوعالدى. ئانك ئىشلەب قالدرعان ئىشەری بىزدك يۈرەك-لەردە، تاريح بيتەرندە هاقلاناچاق.

بىزنى قالعاندار دەۋام ئىتەرمەسەكبىز.

عۇبەی دەۋلەتشىن.

ئىسماعىل ئىبىتەش ئۆلدى...

مەن... правительсенное... сообщение... сегодня в 5 час' сов''' كوندەرى مىكە تۆشە... ئۇل كۆندەر، هارعايب، مولعب ئۆلگەگەن بۆذ... بار نەرھەنى ئاسنب مالدى... تىڭى حەبەر حۆرت... ئىسماعىل ئىبىتەش ئۆلدى نى ئالار...

ئىسماعىل ئىبىتەش ئۆلدى...

باشقۇرت يارلىھىنك بەھتى ئۆسۆن، پرالېتارىياتنك يەكوی ئۆسۆن كوكرەگن كىرب كۆرەشكەن تاميان قاتای كانتونىنك يارلى باشقۇرت عائىلەھندە تۇعان ئىسماعىل ئىبىتەش بىزدك ئارابىزدان كىتتى...

بۆتۆن عۆمرن كۆرەش يولندا ئۆذعارعان ئىسماعىل ئىبىتەش بىزدى تاشلاب كىتتى... ريۋاليوتسىيە ئۆسۆن يانب... ئۆذن شول يولدا قۆربان ئىتتى.

ئۇل ئۆلدى!... يوق ئۇل ئۆلمەنى... ئىك ئانك گەۋدەھى گىنە بىزدك ئارانان يوعالدى.... ئانك ئىشلەگەن ئىشەری، مەڭگى يەشەيەسەك!

قەدرلى ئىبىتەش ئىسماعىل حوش!... هىنى باشقۇرت يالىھى ئۆنتاماق توگل. هىنى ئۆلدى تىبەر، لەكىن هىن ئۆلمەنك مىن، هىنك ئىشك بىزدك مەن، بىزدك ئارالا.

ئىسماعىل ئىبىتەش ئۆلدى. بىل حەبەرگە بىزدە ئىشانامى كىلمەی، يوق حەبەر ئۇل، بالعان، ئاللا كىمدەردك شاتلقن ئۆسۆن گىنە سنعارلعان... ئۆرام حەبەری. تىلەر ئىبىتەشتەر... تىلىنعا يۆگرەبز... زۆانوك... مولناھى فاتيرى... كم؟... ئىذۆی... نى حال؟ حاللەر ناسارلىراق؟ نى تىگەن هوذ، ئۇل حاللەر نالسارلىراق؟ باشىبكە يۆگرەبز... ئاندا ئافتامابيل، كوگل بر نەرھە باردر ئاعرى.تى. بر نىسە كشى تۆرا... هەر برهى قايعنى تۆتلى، بر قەدرلى نەرھەلەرن يوعالتقان تۆتلى كوڭلىندگە بر-برهنە قارارشالار...

باشىبك بولمەھندە ئەللە نىندی بر تىنلق، تىك شول تىنلقنى ئارا، تىرە ماشىنا شرتلاعان تاوشتارىعنا بۆذعنلای... حافيز ئاعای نى بار؟ تىبەرگە ئۆلگورمەی، كوذدەر ئانك كوذدەرى مەن ئۆ-راشا، ئالار ئەووەلگى هەر ۋاقت كۆلب تۆرا تورعان حافيز ئاعای كوذدەرى توگل ئىنى، نى ئۆمۆندەر تۆتۈق بر نىسە سەعەت بويى كوذ يەشتەرن توگب توقتاعان تۆتلى تۆيلالار.... ئىنە لۆتفى (باشىبك سىكرېتارى) قولىنا ئەللە نىندەی قاعت تۆتۆب ماشىنىسكا ياندا تۆرا، ئۇل ئەللە نىندەی بىنعا ساقلى ئۆذندە بولماعان تاوش

ئۆلگەن: نىيەدەی دەھشەت حەبەر! بىزنك قايعو-بىزعا قارشى، ئۇل ئىش يولندا بىل كۆندە بىزنك ئارابىزدان يوق. بولدى.

بىل بىزنك ئۆسۆن ذور يوعالو. بۆتە باشقۇرتۇستان ئىشسى - كرەشتيەندەرى ئۆزدەرنك قەدرلى يولباشسىلارنان ئايرلدلار.

ئىسماعىل ئىبىتەشنك عائىلەھندە تۆزلمك قالعان بەش بالالارنك يتشودەرن دۆرۆت تەربيە ئالودارن تلەب، ئۇل باشلاعان ئىشتى دەۋام ئىتترودى ئۆتنىبگە ئالابز. هەم ئاقىقى هاو بولالىمۆ كۆندە شونى ئىتەبز: تىنس يۆقلا قەدرلى دوشتبز ئىسماعىل قۆرداش.

عابدوللا ئىبراھيموف.

ئىسماعىل ئىبىتەش سۇلتانوف كىم ئىدى.

ئىسماعىل ئىبىتەشتى برنسى نابقر 19نسى يلدا كوررگە تورى كىلدى. ئۇل ۋاقتتا ئۇل مەعاريف بولىندا حىزمەت ئىتب تاميان-قاتای كانتونىندا ئاك بلمگە مۇحتاج بولعان ئىك قاراگمى ئورندارعا مېكتەبن ئۆتنىوسىلار كىتترب ئىلگە ياتقىلق ساراھن ئاراتو ئىشندە ئىنى.

ئانان هوك ئىسماعىل ئىبىتەش مەن 2 نسى باشقۇرتۇستان سەۋيتتەر ئىسيزندە تانشرعا تورى كىلدى. بىل ۋاقت باشقۇرتۇستان مەعاريف كاميسارى ئورنى ئىسماعىل ئىبىتەشكە تەقديم ئىتىلە ئىدى. ئۇل ئۆزى ئۆسۆن بىل ئىشتەن بىگرەك شول قاراگملاق ئاتتىدا يلقان ئىل ئاراھندا ئىشلەۋدى ئارتىراق تاپب مەعاريف كاميسارى ئورنىنا ئۆز ئورنىنا ئىكنسى برەۋنى تەقديم ئىتتى. ئىشىنە دائيملەنى بولدقائالى ئارقاھندا ئۇل هاماندا كانتوندا قالب ئىشلەدی ئالمانى بەلكى ئىل تلەگى ئانك ذووراق دائيرەلە ئىشلەۋن ئاڭلاتقاس، ئۇل مەركەزگە كيلب بۆتە باشقۇرتۇستان دەومەلندە بولباشسلق ئىتو ۋازيفاھن يۆكلەنى. ئۆزنك يەشتەن بالاسنان ئىرتىماعى تۇرمۇشى ئىلدك تۆب حالقىلارنك (ئىشسى كرەشتيەن) مەنفەعەتى مەن بەيلى بولوب، شول ئۆلاندا ئىقتىسادى هەياتتى كوتەرو بولىندا ئىشسى كرەشتيەن تلەگن مايدانعا قويوبدا هەر تۆرلى ترشلقتار كورھەتتى. شۇنلقتان ئىبىزدارعا

كيلگەن هەر بر ۋەكىلدەر كوب مەسئەلەلەردە ئىسماعىل ئىبىتەش سۇلتانوف مەن ئۆرتاقلاشا، ئانك مەن تۇعاندارسا ئەڭگەمەلەشە تۆرعا-نىنلار. ئىسماعىل ئىبىتەش ئۆشۆندای ۋاقتتاردا ئەی بنا حالق كشىھى، حىزمەتسىھى بولوب يۈريېك لەكىن، ئانا شول ئىلدەن يەۋنسب كىلگەن يارلى يابايعانك تلەكدرن كوب ۋاقت حەتردە تۆتا ئالماينە يەكى ئۆتتاقتا ئورنى مەن ئۆرنىنا يتكرە ئالماينە تى تۆرعاينى.

ئىش ۋاقتىندا كەرەك بوش ۋاقتىدا بولعان ئىسماعىل ئىبىتەش باندا، ئانك مەن مۇ-بلەشكەندە هەر ۋاقت ئۆزگەنى ئىركن حيس ئىتەسەك، برذە تارتنمای نيتمەی تلەگەن نەرهەگەنى تلەگەنسە ھۇيلەيەك، ئۆرتاقلاشاسك. ئۇل هيگە هەر ۋاقت ئاۋرعان يېرگەندى كورھەتە، ئانك ئۆسۆن تنىشلى سارالارنا بول كورھەتە تۆرعاينى.

ئىبىتەش سۇلتانوفنك دوېم ريۋالوتسىيە بىگرەكتە باشقۇرتۇستان قايناعىندا ئىتكەن حىزمەتتەرى ئىبىرات دەرەۋەلە ذور، ئۇل توبەندەن، باشلاب ئىشلەدى، ئىشلەدە دەۋام ئىتتى، نەتيرە بيردى، ئاۋرنلاب ئۆتتى، بۆتە باشقۇرتۇستان دەومەلندە يولباشسلق ئىتو ۋازيفاھن يۆكلەنى مندالا ئۇل حىزمەت كورھەتتى هەم كىلەسەكتە تاعنلا ذور حىزمەت كورھەتسەك ئىدى. لەكىن بىك كوب يلدار ئۆذلكەن ئىش ئاتى قاۋشاتتى ئاتنك تورامىدا كوڭلۈك حەبەر: ئۇل

ئىبىتەش سۇلتانوف تورامىداعى ئىبىتەلكەر هەم تەعزىيەلەرنك قايلبردەرى كىلەمى نومىرعا قالدى. ئىدارا.

ئانگلىيانىڭ بىزگە بىرگەن نوتاھى هەم بىزنىڭ ئوعا ياۋابىبز.

ريۋاليوتسىونى ئوحان عەسكەرذەری 22,000 ئەسىر، بىك كوب قۇرال هەم كىيم-هالم قولعا تۆشۆردلەر، موكدىنلىلار گىنيرالى فو-سيو-ئاينون ئەسىر تۆشتى. پيكىنگە هۆژوم باشلانو ئالدىندا، چېمبېرلىن، دىپوتاتتارعا ياۋاب بىرە ئالماى.

چېمبېرلىن نوتاھى.

لوندون 29 (تاسس). 27 نسى مايدا ئىبە روزىنگولتسقا چېمبېرلىندك توبەندەگى نوتاھى تابشرلدى:

-1. پالېنسيا تاراقنان ئاركوسقا هەم سەۋيت ساۋدا ۋەكەلەتىنە ياعنىراق باهالعان تىنتو، بىل ئۆيوشمالاردك، بۆتۆن ئانگلىيە ئىمپېرياھى ئۆستىندە، حەربى ئىشپيونلق هەم بيمرو ئىش ئالب بارعانلقلارن ئادق كورھەتتى. پالېنسيا بىل ئىكى ئۆيوشمالا ئىشلەو-سىلەردك ئىشەری هەم بولمەلەرى ئاراھندالا بر تۆرللە تيبرلك ئايرملق تابمانى. پالېنسيا بىل ئىكى ئۆيوشمانك ئىكەۋمەندەدە ئانگلىيە ئىمپېرياھىنا قارشى قۆتقو هەم حەربى ئىشپيونلق ئالب بارعانن ئاستى.

- 2. لەكىن ئىش مندك مندە ئىكەسىكلەنمەی ئەلى.

هىزدك حۆكومەتنك هەم هىز ئۆذنگكدە، مىنىستىردەر باشلعى تاراقنان دوېم پالاتالا ئۆقلعان، نوتانى بلەهز. مين هىزدك ئۆذ تىلىگراماعىزدى حەترگە تۆشۆرەم. هىز تىلىگراما مەن حۆكومەتىگىزدەن، ئانگلىيە حۆكومەتكە قارشى بولعان سەيەسى كامپانياعا بولشلق ئىتوگە يول كورھەتو ئۆسۆن ئۆللانما هۆرايىز. بىل، هىزدك حۆكومەتكە بولعان 23 نسى فيۋرالدا بيرلگەن نوتانان 2 ئاذنا هوك ئىشلەنگەن. بىز ئۇل نوتالا كانكرېت مىثالدار ئالب، ئانگلىيەگە قارشى قۆتقو ياعاودان توقتا-لودى هۆراعاينق.

- 3 بىزدك عالى ياعابنارنك حۆكومەتى بىل نوتانى بيرگەس ساۋيت حۆكومەتى ساۋدا كىلىشوۋنك 13 نسى ماددەھندە ئەيتلگەنسە: «ئىبزاح بيرىرياحود ياهالعان پاكلەشتقنى تۆذەتىرە، تىب ئىشانعانى. سەۋيت حۆكومەتى هندك برهندە ئىشلەمەنى. بەلكى كيرەھنىسە سەۋيتلەر حۆكومەتى، ئۆذى مەن برگە ئىشلەی تۆرعان ئەرەسەی كامونيستا ر پارتيامى هەم III نسى ئىنتىرناتسىونال ئۆيوشمالارى مەن برلكتە، ئانگلىيەنك ئۆذ ئىسندەلە هەم ئانك سىتندەگى ديگەگى ئارتنداعى بيرذەرندەلە دۆشمانلقنى هەم هيس توقتاۋهز بيمرو ئىش ئالب باردى.

هەم بىل ئىش ئىك هوگمى نۆقتاعا كيلب بيتتى. ديپلاماتيا حقوقتارى مەن سۆذ ئىستعمال قيلب، بىزدك ئسكى ئىشنەرگە قاتنا-شرعا تلەنتگك.

4. مين بىل يلدك 23نسى فيۋرالداعى نوتامدا، عالى ياعابنارى حۆكومەتنك هەم ئانگلىيە ئەفكارعومومىيەھنك تۆذووتلكدە بر سيگى بولر، تىگەيەم، مەنا شول سىك حەذر كيلب بيتتى ئىندى. يوعارلا كورھە-تلگەنەرگە بيناعەن، ئانگلىيە حۆكومەتى

1921 نسى يل16 نسى مارتتا بولعان كىلشوۋنك 13نسى ماددەھندەگى 3 نسى يۆملەھى بوينسا، ئۇل كىلشودى بۆتكەن هانای. ئۆذ ئۆتتنە ئانك بوينسا بر تۆرلى لە مەسئولىيەت ئالماى. حينچوك هەم ئانك ياردامسلارنك كىلشو بوينسا بولعان ئىمتيبازدارى بۆتۆرلە هەم مىن ئالاردك ئانگلىيەدەن كيتودەرن هۆراعا مەۋبورمن.

5. عالى ياعابنارنك حۆكومەتى، يوعارلا كورھەتلگەن سەبەبتەرگە بيناعەن، بىل سارانى كوررگە مەۋبور بولووی مەن برگە، ئۇل ئىكى ئارالا زاكوننای ئۆرەوشتە ئانگلىيە، ئۆرت ساۋداھن ئالب بارودى توقتاتورعا تلەمەی هەم بنعا قارشى بر تۆرللە مانيعلق ياھامايامساق. ئۇل ئاركوس هەم لېجېتيندك زاكوننای ئۆرەوشتە، ئانگلىيەلەگى باشقا ساۋدا ئۆيوشمالارى منماق ئىش ئالب باروزلارنا قارشى كيلمەی. مندك ئۆسۆن، بىلدەلى هاندا ئىشانسلى ئۆرت ماترودنىكتارنا (ئىسمدەری هىزگە حەبەر ئىتەمز)، ئانگلىيەلە قالوعا رۆحسەت بيرگە بى ئەذر. تىك ئالار ئانگلىيەلەگى دوېم قانونعا بويوونب، ئۆذدەرنك ئىشەرندە ساۋدا ئىشنەن مىنگە سعب ئىشلەمەنگەندە تىيشتەر. شونك مەن برگە عالى ياعابنارنك حۆكومەتى، تنس ساۋدا ئىشى ئالب بارام، تىگەن بولوب، ئابرم ئىمتيبازدارعا ماليك بولوب، ئىشپيونلق هەم تۆرلى ئىبتربگە ئالب باروسى ئۆيوشمانى ئۆذندە ئادراوعا هيس تۆذە ئالماى.

- 6. عالى ياعابنارنك حۆكومەتى ديپلا-ماتيچسكى مۇنەسەبەتتىلە ئۆذەرگە قارارتىنتى. بىل كۆنگە تيكلم كيلگەن ئىكى دەولەت ئارا-هنداعى مۇنەسەبەت ئۆذۆلگەنلكەن مىز ئۆ-زلگك هەم هىزدك كشلەرنگك ياقندعى 10 كۆن ئىسندە ئانگلىيەدەن سعب كيتەنگك. شولای ئۆق مەسكەۋەگى ئۆذنبزدك ۋەكىلە-گەلە ئەرەسەيەن بۆتە كشلەرى مەن سعب كيتوگە قوللانما بيرەم. ئەگەرذە هز ئۆذ-نگزدك حۆكومەتنگزدەن بىزدك لىنينگراد هەم ۋلاديۋاستوكتاعى ۋە كيلدەرنبزدك هەم كشلە-رنىك سعب كيتودەرنە ئۆڭايلقتار ياهاۋدى هۆراعانى، مين قىنوانر ئىيەم

هىزدك هەم هىزدك حەمەتكەرەرنگزدك شولای ئوق ساۋدا ۋەكالەتى ئىشسلەرنك قاسان، نيسك كيتودەری تۆراھنداعى ئىذرلك تۆراھندا تولى ئۆرەوشتە ئابرم حەبەر ئىتنلەر، سامىمى ئىحتيرام مەن هىزدك ئىشانسلى حىزمەتسنگك بولودى شەرەف هاناب:

ئوستىن چېمبېرلىن.

چېمبېرلىن نوتاھىغا س س س ر نىڭ ياۋابى.

مەسكەۋ، 29 ماى (تاسس). ۋيلىكابرى-تانيانك س س س ر داعى ۋەكىلى ۋيليام پيترسقا!

ئۆذ حۆكومەتنگگە توبەندەگلەردى ئىبرشتروونكنى ئۆتنەم:

سەۋيت حۆكومەتى هىزدك كيسە روزىنگول-تسقا تابشرعان، ۋيلىكابرىتانيا حۆكومەتنك 1921 نسى يلدا تۆذۆلگەن ساۋدا دوگووررن ئۆذووی هەم س-س س-ر مەن ۋيلىكابرىتانيا ئاراهندا ديپلاماتيا مۇنەسەبەتنك توقتالودون بلدرگەن نوتاعنك مەن تانشتى.

بىل قارار سەۋيت حۆكومەتى ئۆسۆن كۆذۆلمەگەندەن بولعان بر حال توگل ئىنى. ئۇل سەۋيت حۆكومەتنك بۆتەمۇنەسەبەتتەرذى هۆيلەشو يولى مەن حەل ئىتەرگە تلەب ياهاعان تەقديمەرن قابول ئىتمەی كيلگەن، بريتانيانك حەذرگى كانسىرۋاتردار حۆكومەتنك بۆتە سەيەسەتى س س س ر مەن مۇنەسەبەتتى ئۆذدرلە تۆذەمەی تۆرعانلىعن كوبەتەن بلە.

سەۋيت حۆكومەتى، ئانى 1921 نسى يلعى ساۋدا دوگوورن قاسان بوهالا بر ۋاقت بۆذوون كورھەتەكسى بولوب، هيس بر نەرھە مەن ئىثبات ئىتلمەگەن تۆبەنك عەيبلەودەرذى ياكنتان بر تابقر قىنى ئۆرەوشتە يوقلا ھىرى.

بۆ هەيئەتنك مەنبەعى - ئىك شۆبهەلى ئاقلى، ئىميگرانتتار مەنبەعىدن ئالنعان، ئۆياتهز ئىنفارماتسىيالار هەم يالعان داكومىنتتار، بلاردى هيسبر يەشرو مۆمكىن توگل هەم شولايلعى بر نيسە قات ئىثبات ئىتلگەنى ئىندى.

بريتانيا حۆكومەتى ئانك مەن سەۋيت حۆكومەتى ئاراهندا مۇنەسەبەت داۋام ئىتكەن بۆتە ۋاقت ئىسندە بيك تلەب بىل داكومىنتتارعا تايانا كيلدى.

ساۋدا ۋەكەلەتنە ئىبرات ذور ديققەت مەن بر نيسە تەولك بوينسا ياهالعان تنتو س س س ر ذك ئۆرەسەی ئاگيتنتارىنك نيتيكلم ئىينساقلى هەم تۆتاناقلى بولودارن ئاسق كورھەتە تۆرعان ئىبك ذور دەليلدەن مانالرعا يارای.

سەۋيت حۆكومەتى بريتانيا مينيستردارنك ساۋدا ۋەكەلەتن ئىشپيونلقتا عەيبلەرگە ماتاشو-ذارلرنا مثل كۆلۆی مەندگنە قاراب ئۆتە هەم ئالارعا ياۋاب بيرودى ئۆذنىك شەئنىنە تۆبەن ئىش هانای.

سەۋيت حۆكومەتى- بريتانيا حۆكومەتنك بىينەلمىلەل تەرتيب بوينسا قاعلماۋسلقنى تەئمين ئىتلگەن رەسمى سەۋيت ئاگيتنتارى يۈرتنا باسقنلق ياهاو مەن 1921 نسى يلعى دوگووردى برنسى تابقر بۆذوون هەم بىل كىلىشوذى 6 ئاى ئلك تەئبيە ئىتمەينسە، تۆرۆب كىلىشو بۆذۆلمات، تيكەن مودەگە قارشى كيلب ئىكنسى تابقر بۆذوون ئىعيب ئۆتە.

بۆتە دۆنياعا بيلدەلى كى، مۇنەسەبەت ئۆذۆودك تۆب سەبەبى: كانسىرۋاتردار حۆكۆ-مەتنك قنايداعى سەيەسەتتەردك ئۆكشەف سەمووی هەم بىل ئۆكشەفنى (بنكلولسقلق) نى ئىك ياقن بر هاناو تابب حالى ديققەتتى سەۋيتتەر سايوزعنا بۆنەلتو يولى مەن يەشرب قاللررعا ترشودان هەم بريتانيا حۆكومەتنك عۆموم نيكرن ئاركوس هەم ساۋدا ديليگاتسىيا-هىنا باسقنلقنك بيك ئۆكشەف هەم باشقا رەيماى تۆرعان بر نەرھە بولوولقان سيتلەنو هەم ئۆمى باذقنلق ئارقاھندا بيك ئاور (چانتالى) حەلگە تۆشكەن بريتانيا ئىسكى ئىشتەر مينيسترن، ئۇل حەلدەن قۆتقولررعا ترتشو ئىنى.

سەۋيتتەر سايوزى حالقى هەم ئالاردك حۆكومەتى، ئالار مەن دوئلق هاقلارعا ترشقان، بريتانيا ئىمپېرياھى حالقىنا هيس بر دۆشمانلق هاقلاماى. بريتانيا ئىمپېرياھى حالق-تارنىڭدا تلەكدرى شولای ئىكەنلگندە شۆبهە يوق. لەكىن، تۆذۆلوونك برنسى كۆنندەن ئۆك س س س ر مەن نامار مۇنەسەبەت هاقلاياماعن هەم ئانى بارعان هابن ناسارلانا باراهن بلدرب ئۆتكەن حەذرگى بريتانيا حۆكومەتى منى تلەمەنى هەم حەذرذە تلەمەی.

بريتانيا حۆكومەتى ياقنى مۇناسەبەتنەهاق-لاۋدان بيگرەك كۆملەو هەم دۆشمانلقنى ئار-تىراق كورە.

ئۇل ديپلاماتيا مۇنەسەبەتنى ئۆذەرگە قارار بيردى، ئۇل، بىل مۇناسەبەتئۆذۆلودك بەينەلمىلەل سەيەسى هەم ئىقتىسادى مۇنەسەبەتكە كىترب كرەسەك سانقامالار تۆراھندا ئۆذندە تولى حيساب بيرب ئۇل تۆرالاعى بۆتە ياۋابلى-لقنى ئۆذ ئۆتنە ئالرعا تىشلى.

ئۇل ئۆذۆلشودك بۆتە دۆنيا موعشنان هوك بۆتب يەمەگەن ئىقتىسادى بۆلعانسلقنى تاعنلا ذوراينىامن، ئانك تنسلق ئىشنە بيك ذور زاربا بولاهن بلمەگەن توگل.

شولای بولا تورووبا ئۇل، بريتانيا ئىمپېرياهنداعى كيك يالپى هەم حاتتا، بريتانيا مەنفەعەتى مەنفەعەتن قۆربان ئىتب بولىالا شولای حەرەكەت ئىتەرگە قارار بيردى.

سەۋيت حۆكومەتى بىل حەرەكەتنك ئىسەن يالپى تاراقنانعا توگل، حاتتا دۆنيا بۆذە-لەگى، بۆتە مەدەنى عەۋسردار تاراقنندا نەفرەت ئىتنلەسەگنە تەمام ئىشانعان حەللە ئانى ئىعتيبارعا ئالا.

ئۇل شونك مەن برگە - بريتانياحالقنك تنسلق هاقلاو تورااهنداعى ئۆذ تلەگنتورەوشقا ئۆتكەروگە مۆمكىنلك تابب سەۋيتتەر سايوزى حالقى مەن نارمالنى دوئلق مۇناسەبەتتى ئۆرناشترااساق ۋاقتتنك تقنلاشاسعنلا ئىشنە، مېنم سەلام هەم ئىحتيرامىمنى قابول ئىتۋگىزنى لېتۋينوف.

مەسكەۋ 28 ماى، 1927 نسى يل.

چېمبېرلىن ياۋاب بىرە ئالماى.

لوندن، 30 ماى (تاسس). ئانگلىيا دوېم پالاتاھندا ئىشسىلەر پارتىياھى دىپوتاتى كىنفوورتىذك:

- «ئاق كيتاب» تا باتترب تاراتلعان داكومىنتتاردان برەۋهى، پيكىندەگى ئەرەسەی پاسولستۋاھى يۈرتنا هەم پيكىندك پاسولستۋا كوارتالنداعى سەۋيت يۈرتتارنا هۆژوم ۋاقتندا قولعا ئالنعان داكومىنتمى؟ تىب هۆراونا چېمبېرلىن:

- توگل، تىب ياۋاب بيردى.

بنان هوك كىنفوورتى قايتادان:

- ئالای بولعاس مەسكەۋ، پيكىن ئارا-هندا يۆرتۆلگەن داكومىنتتار نيسك ئىبتب عالىجناب (كارول) قول ئاتتىندا بولماعان يەردەرذە تابلعاندار؟ تىب هۆراعاينى چېمبېرلىن بنعا:

- حۆرمەتلى پارلامىنت ئاعزاھىنا هۆراۋدار بيروگە قامامالای ئالمايم لەكىن، مىن ئۆكنسكە قارشى بىل هۆراۋعا ياۋاب بيرە ئالمايم، تىب ياۋاب قايتاردى.

شونانهوك كىنفوورتى:

- بنى، ساۋدا دوگوورنك - هەر ئىكى دەولەت بر - برهنە قارشى پراپاگاندا ئالب بارماتقا تىشلىلەر، تىگەن ماددەھى عالىجناب حۆكومەتى تاراقنان بۆذۆلعان ئىدەمە، تىب ئۆيلارعا مۆمكىنمى؟ تىب هۆرانى. چېمبېرلىن بنعا - بارامای، تىب ياۋاب بيرگەس كىنفوورتى:

ئالای بولعاس، ئەرەسەی مەنەن بونەن ئىبل ئاراهنداعى حەبەرلەشودەرذك مۇحتەرەم ذينتلمين قولىنا، ئانك قاتناشودان باشقا ئۆق كىلب ئۆلەگوون نيسك مۆمكىن بولعان، تىب ئۆيلارعا؟ تىگەندى، چېمبېرلىن تاعنلا دەولەت فايداھن كۆذەتو، بويىه مەن، بىل هۆراۋعالا ياۋاب بيرمەيەسەگن بلدردى.

ئىشسىلەر پارتىياھى دىپوتاتى تيرتل:

- بىل هوك، ئۆشو داكومىنتتاردك ئانگلىيا ۋلاستارى ئىشپيوندارى ئاشا ئالنعانلقن كورھەتە تۆرعان فاكت توگلمى؟ تىگەندى رەئىس بىل هۆراۋدى ئالدى، چېمبېرلىن بنعالا ياۋاب قايتارمانى.

بىل، نىيەدەی ئاقلىھناق؟

مەرگەيتىنلەگى ليبېرالدار يىباشسنداعى مەعشى ۋاقتىدا للويد ژورژ:

- بىز يانتمىزداعى ئاذاق ئۆۋعنبزدى ئاتنق - ئىندى، بىل نىيەدەی ئاقلىھناق، بىل ناذانلق: بۆتە دۆنيالا ئىك ذور بر دەولەت مەن مۇنەسەبەت ئۆذ ئىبمش. بىل هيسبر شادلقلى حەبەر توگل ئىندى، تيپ هوذ ئاذاعىن:

- پالېنسيا باشلعنى هذ هيت ئىبل هىيد مەتىنرى بنەكسىلى ياهايمنز. دۆرۆن ئىتىرگە كەرەك: ئۇل بىل ئىش ئۆسۆن يارانلى كشى توگل، تيب بۆتۆرو.

ئانگلىيا - سەۋيت ساۋداھى ئۆذۆلەمەك.

لوندن، 30 نسى ماى. س س س ر دك ئانگلىيالاعى ساۋدا ديليگاتسىياھى رەئىسى ئىبە حينچوك توبەندەگى زميذولبنيەھن ئىعلان ئىتتى:

ئانگلىيا - سەۋيت ساۋدا دوگوورى بۆذۆلووی ئايقانلى س س س ر ساۋدا ديليگاتسىياھى ئانگلىيالا ئىشلەرذەن توقتاى.

بنان هوك سەۋيت زاكازدارن ئانگلىياعا بيرو، ياكى ساۋدا كىلىشودەرى تۆذو، سەۋيت ساۋدا ديليگاتسىياھى هەم ئاركوس ئاردك ئىشەرى توقتاتلادلار.

ئانگلىيالا ئىشلەومى سەۋيت دەولەت ئۆيوش-مالارى هەم ئاركوس ئىشتەن توقتارعا مەۋبور بولدلار. سۆنىكى، ئانگلىيا حۆكومەتنك تۆتقان سەيەسەتى ساۋدا ئىشەرن س-س-س ر ئىقتىسادى پلانى تيگذندە داۋام ئىتترگە ئىرك بيرمەی.

ئاركوس هەم ئانگلىيالاعى باشقا سەۋيت ئۆيوشمالارى تاراقنان ئانگلىيا فيرمالارى مەن بنعا تيكلم تۆذۆلگەن كىلىشودەر بوينسا ئالعان ئىشەرن ئۆيوشمالارى تنوولى مەن ئانقارا، ئالعان بورستارندا ۋاقتندا تولايەسەكتەر.

شولايوق، ئانگلىيا فيرمالارلا كىلىشو بوينسا ئۆذ ئۆتندرنە ئالعان بورستارن ئىبتكى شارتتار بوينسا ئاتقاررذار تيب ئىشەنەم.

قتای حەلدەری.

22000 ئەسىر ئالدىلار.

حانكاو، 30 ماى (تاسس). 26 نسى مايندا ئوحان حۆكومەتى عەسكەرذەرى دوېم ناستوپلىنيەعا باشلاب، حينان ئۆلكەھنك تۆنباق ئۆلۆشندەگى لو - حى يلعاهندا قاپىل هۆژوم ئىتتلەر، موكدين عەسكەرذەرى قارشى، تۆرۆب موعنشب قاراعالاردا باشتان - ئاياق قرلدلار.

ريۋالۆتسىونى عەسكەرذەر (ئوحان عەسكەرذەرى) 2000 ئەسىر، 20 پولەميوت، 10توب، 12 بومباميوت هەم بيك كوب كيم هالم هەم باشقا قۇراللار قولعا تۆشۆردلەر. دۆشماندار قاسقان ساقتا عەسكەرذەرى ئاراهندا بيك ذور پانىكا قوبتى.

28 نسى مايندا ئوحان عەسكەرذەرى: ئۆدين - ليبن، فو - بو - ئو، سوی - چژاو منلمن ئاشا - سنتلار هەم ئالدىنى ئۆلۆشى حيشين تزەوگە يتتلەر.

بنان ئلك ئۆك لويانى ئالعان فين-يووسىن عەسكەرذەرى حينان هەم موكدين عەسكەرذەرى تاراقنان هاقلانعان بىل تۆيەكنك كونسمش ياقتا سيگو يولدارن ئۆراتب ئالدلار.

20,000دەن ئارتتقراق ئەسىر، شول ساماللا ئۆق مللق هەمباشقا هوعش كەرەك - ياراقتارى قولعا تۆشۆردلەر. ئوحان عەسكەرذەرى ئەللە دۆشمان ئارتنان قووب بيك شەپ ئالعا بارالار، حەذر ئىندى حوانحى يلعاهى ئاناسنعا تۆرعان بر كيسوودى قولعا ئالدلار. حين - چژاو هەم كايفين ئالالارى ئۆشو ئارالاردا ئالناساق.

كونباتش فرونتتا دۆشمان عەسكەرذەرى تسينداو - چژين دى ئالماقسى بولوب هۆژوم باشلا-

مالاردا، قارشى هۆژوم باشلاعان ئوحان ئارمىياھى تاراقنان توقماب تسيزەنگە سيكتلەر. دۆشماندارذى تتوب بارعان ئوحان عەسكەرذەرى تسينزەنگە بارتا يتتلەر.

لويان تۆبەگندەگى فين-يووسىن عەسكەرذەرنك بر ئاذ ئۆلۆشى نەيسەن هەم لوعو-گاردى ئالدلار.

دايوش پيكين!

شانحاى، 30ماى. حانكاوذان ئالنعان حەبەرذەرگە كورە، تۆنباقتاعى ئوحان عەسكەرذەرى پيكين .. ئوحان تيمر يولى بويلاب هۆژوم ئىتەلەر. موكدين گينيرالى فو - ميو - ئاى يىنون، نانشينچىگە (ئوحان حۆكومەتنك ئىكنسى كاماندىرنا) ئەسىرتۆشكەن. ئوحان عەسكەرذەرى فو - چژاوعا يتب بارالار. فين-يووسىن ئارمياھى كۆنباتشتان هۆژوم ئىتە. موكدين عەسكەرذەرى تەرتيبهذ ئۆرەوشتە سيگەلەر. حانكاوداعى عەسكەری ئىيلەنەلەر تيذ ئارالا شوندای هۆژوم پيكينگەلە ياهالرتيب ئۆيلابدار.

«نوحو» ئاگينتستۋاهنك حەبەرنە كورە، فين يووسىن، ئانشين - چى هەم بن - مى-شان ئارالارندا تۆنباق عەسكەرذەرگە قارشى برگە لەشب هۆژوم ئىتو تۆراھندا كىلىشو بولعان.

«رەيتر»: پيكينەگى عەسكەری ئاتتاش هەم سىيت ئىيل ۋەكىلدەری ئاراهندا «تۆنباق قنايذى هاقلاو» تۆراھندا كەڭەشمە بولوب ئۆتتى، تيب حەبەر ئىتە.

بۇتە دۇنيا پرولېتارلارى بېرلەشېڭ!

Пролетарии всех стран, соединяйтесь!
Адрес :
Вол. Дер.
фам. Имя
Волостная почта должна заполнять полностью.

№ 62
ئيۇن 1
شارشامبى
1927 يل

Уфа, ул. Венцова №26
„Башкртстан"

Орган: Башобкома В.К.П.(б) и Ц.И.К.а А.Б.С.С.Р.

باشقۇرتۇستان
Bašqortostan

باشقۇرتۇستان ئۇسكى ئشتەر حالق كاميسارى، باشقۇرتۇستان حالق كاميسارذارى سەويتى رەئيسى ئۇرن باثارى، باشقۇرتۇستان ئۇلكه پارتيا كەميتەتى ئاعزاهى ئيبتەش ئيسماعيل سولتانف ئولدى.

ئيب. سولتانف توراهندا باشقۇرتوستان حۇكومەتى باشتسيك هەم باشئابكومعا.

30 نسى ماى ئيرته سەعەت 5 تە كامينتيرن ساناتورياهندا يۇرەك ئاورووثنان ئيب. سۇلتانف ئيسماعيل ئولدى. كومو توراهندا هنذلك بۇيرقتى كۆ ٌم.

كيسلاۋودسكى - ع. عەبباسف.

باشقۇرتۇستاندڭ بارلق حۇكومەت هەم يەماعەت ئۇيۇشمالارنا.

باشقۇرتۇستان مەركەز باشقارماهى، ساۋناركوى، باشقۇرتۇستان حۇكومەتتنه هەم باشقۇرتۇستاندڭ حذمەت ئيبلەرتنه ئيرشكەن خور قايعنى؛ مەركەز باشقارما پريزيديومى ئاعزاهى هەم ئىسكى ئشتەر حالق كاميسارى ئيب سۇلتانف نڭ، كيسلاۋودسكىداعى كامينتيرن ساناتورياهندا يۇرەك ئاورووثنان 30 نسى ماىدا ئيرته سەعەت 5 تە ۋاقتهف ئارابىذان يوعالوون، بلدره.

كومو ئۆفۆلە بولاساق. بل تورالا ئيعلان ئيتلر. باشسيك رەئيسى: قوشا ف.
ساۋناركوم رەئيسى: مۇحەمەتقولف. باشسيك سەركەتبى: مانسورف.

پەتيگورسكى. ساناتوريا- ماموشينعا.

كامينتيرن ئيسمندەگى كيسلاۋودسكى ساناتورياهندا 30 نسى ماى ئيرته سەعەت 5 تە باشقۇرتۇستان يۇمهورييەتتنڭ ئىسكى ئشتەر حالق كاميسارى ئيب. سۇلتانف ئولگەن. ئاننڭ ميتن بەلزەملەب سينكلانعان گرووبتا ئۆفۆگە ئۇذاتووعنذى ئوتنەبذ. هذگە ئراحودلق ئاقسا ييەرلدى.

باشقۇرتۇستان مەركەز باشقارما كەميتەتى رەئيسى: قوشايف.

مەسكەو. باشقۇرتۇستان وەكالەتتنه.

30 نسى مايدا ئيرته سەعەت 5 تە كامينتيرن ئيسمندەگى كيسلاۋودسكى ساناتورياهندا باشقۇرتۇستان يۇمهورييەتتنڭ ئىسكى ئشتەر حالق كاميسارى ئيب. سۇلتانف ئولدى. تيليگرامەنى ئالو منەن ئۆفوگە تيكلم ئاننڭ گەودەهى ئۇرنعاشقان گروبنى ئۇذاتب كيلو ئۇثۇن كيسلاۋودسكىعا مەسئول وەكيل ييەرثگذ! سۇلتانف نڭ گەودەهن بەلزەملەوگە چارالار كورلدى. باشسيك رەئيسى: قوشايف.

ئۆفۆ قالاهى، باشسيكقا.

10 - مەسكەوذەن. 2906 - 32 - 31 - 1
باشقۇرتۇستان وەكەلەتى هەم باشقۇرتۇستان ساوذا وەكەلەتى ئيب. سۇلتانف نڭ ۋاتهف ئارانان يوعالووى ئاىقانلى باشقۇرتۇستان حۇكومەتتنه هەم ئيب. سۇلتانف نڭ عائيلەهندە ئۇذنڭ تەرن قايعهن بلدره. ئيب. سۇلتانف نڭ گەوذەهن ئۆفۆگە قابتارو ئشن ئويۇشترو ئۇثۇن بنذاڭ وەكيلتيذ مەسكەوذەن سئعا تۇرعان تەوگى پويزد منەن كيسلاۋودسكىگە بولعا سعا. تيربگولف هەم موتين.

كيسلاۋودسكى قالاهندا دزيرژينسكى ئيسمننه ئاسلعان ساناتورياعا عابياساق‌قا.

كافكاز مينيرال دوالارى ... ئيب. سۇلتانف نڭ گەودەهن ... تيليگراف ... قوشايف، بوريۆئ.

ئۇ. ب. س. س. ر. يومهورييەتتى ئۇدەك باشقارما كەميتەتى هەم حالق كاميسار- ... ئيسماعيل سۇلتانف نڭ ...

قارارى.

1 - مەرحوم سۇلتانف نڭ عائيلەهندە ... كوگلەمەن تەعزيە بلدرۇگە.
2 - ...
3 - ئيب. سۇلتانف نڭ ...
4 - مەرحوم سۇلتانف نڭ ...
5 - ...
6 - ...

مانسورف، قوشايف.
1927 يل 31 ماي.

ئشسەندەر ئيلى قايعرا.

تيليگرام ئۇذەك ئۇذگۇس قايعلى حەبەر كيلتردى:
يوعالان كۆستەرن قايتارب، ئاذارب، ياگى ئشلەرگە نعتب قايتو ئۇثۇن كيسلاۋودسكى قالاهندا كيتكەن ئيسماعيل سۇلتانف ئولگەن.

هيس كۆتمەگەنذە بر يوعالتو. باشقۇرت ئاراهنذان سنققان ساماروذڭ ريۋالوتسيە قەهارمانى سۇلتانف بۇگۇن قاپل ئارابنذان يوعالب ئيلدى سيكونذ قايعتعا هالدى.
سۇلتانف كم ئيتى؟
ئۇل تاميان-قاتاى كانتوننڭ قاراگەنى بر مۇيۇشنلە ياتقان باشقۇرت ئاۋلننڭ ئۇذئۇل كۆنى منەن كۆن كورگەن كرەثتيەن عائيلەهنەن سنققان بر باشقۇرت يگتى، ئۇلب، يەشلگننەن ئۇڭ ئيلدڭ قاراگەنلق، عيلمهذلڭ دەرياهندا ئاتنعان ئاورلقتارن ئۇتۇب، بۇتۇن كۆس عيلم ئالرعا، ئانان بۇتۇن بارلعن ئيلدى ئاعارتوعا سارف ئيتكەن، ئينقيلابتان ئبۇرۇن ئيك قاراگەنى بۇدماقتارذا ئالڭ - بلم فرونتندا ئشلەب ئاذان حالقعا يەن ئايامآى حذمەت ئيتكەن، شولايوق يەشلگننەن ئيلدڭ ئيذلشن. يارلى يالپتلارذڭ كشنلڭ دۇنياهندا يرتقستار ئاياعى منەن تاپالب كيلوون بۇتۇن مەعنەهى منەن تانب، ئۇتن، شول يالپتلارذى يالشى كۆنلى ئيتويولندا باهشلاعان ئۇسن بر قاهارمان ئيتى. ئۇذى كيسرب، تاتب تاتنعان شول فرونتتارذا ئۇذ قول كۆسى منەن كۆن كوروسلەر قاينامقا ئۇل يەن ئايامآى ئيتكەن حذمەتى منەن باشقالارعا ئۇرندڭ بولذى هەم بل يولدا ئالعى كوندەر تاريحنلا ئانى ئۇرندڭ ئيتب ئۇناساق.
باشقۇرتۇستاندڭ ئاور كۆنلەرندە، سەياسى، ئيقتيسادى هەم بوتەن ئۇرلى بۇتالشتارذا ئالعى سافتارذا، ئۇسن يارلى ئيل يگتننڭ شانننامەم عيبرەتتنه مۇناسيب ئۇرندارذا ئشلەب هذالب تنعب كيلب سنققان يانرذڭ، كۆسلى حذمەتەرلنه بۇتە ئيل كيندنب، هۇيب تۇرعان ساعتدا قاپل ئاراتان ئايترلب كيتوتنه، ئشسەندەر دۇنياهى تەرەن حەسرەت كوتەره.
لەكين، كيلەسەكتە ئەلى كوب حذمەتتەرى كۆتۆلگەن ئيل ئاعاهى سۇلتانفتڭ ۋاقتهف ئولووى بر ياقتان بنذى قايعتعا تاشلاها، ئيكنسىنەن ئۇرندڭ بولب حذمەت ئيتووى ئارقاهندا قالدرعان ئيبتەشترنڭ ئشسەندەر دۇنياهنداه يارلالار بەحتننه ئاتڭ كووڭ ئۇڭ بۇيۇڭ حذمەت كورهتەسەڭ ئيكەنلكتەرلتەه ئشانسنڭ خور بولووىعناكوكلدى بۇوانا.
عائيلەهنڭ تەرەن قايعهن بۇتە ئيل منەن برگە ئۇرتاقلاشب، سابرلقتار تلەيم.
حافيز قوشايف.

ئيسماعيل ئيب. سۇلتانف ئيشتەلگى.

30 نسى مايدا كيسلاۋودسكيدا ئيب. سۇلتانف نڭ ئولووى باشقۇرتۇستان ئشسەندەرن تەرەن قايعتعا قالدردى.
1890 نسى يل، تاميان - قاتاى كانتوننى، كوبەلەڭ - تيلەو ۋولسى قۇتۇى ئاولننڭ يارلى باشقۇرت عائيلەهندە تووب، ئيب. سۇلتانف ئۆفۆ قالاهنداعى باشقۇرت - تاتار ئوقو يۇرتنا ئوقورعا كيلهەلە، 1913 نسى يل ئوتوتمثلار باش كوتەرووتنە قوشلعانى ئۇثۇن مەكتەبتەن قوولدى. مەكتەبتى ئۇذۇلاى ئيتب بۇتره ئالمانى.
ئوقوون بولب، ئيب. سۇلتانف ئۇذ ئاولندا ئوقتوسى بولب ئشلەى باشلاى.
بل ۋاقتتارذا ئيب. سۇلتانف يەماعەت ئۇيۇشمالارندا ئشلەب، دينگە قارشى پراپاگاندا ئالب بارعانى ئۇثۇن قترلانب 1914 نسى يل ئوقتوسلقنى تاشلارعا مەزبور بولا.
ئۇذنڭ يەماعەت ئشتەرن تسوقتاماثقا ترشب ئيب. سۇلتانف كاپيراتسيالا ئشلەى باشلاى. ريۋاليوتسيەنى ئۇل شوندا قارشلاى.
ريۋاليوتسيەنڭ برنسى كۆنلەرنەن ئالب تۇرلى ئۇيۇشمالارذڭ ئشتەرندە يەنلى ئرەوشنە هەم 1917 نسى يلدڭ ديكەبرندە بولعان بۇتە باشقۇرتۇستان قورۇلتايندا قاتنشا. دوتفتار تاراقتنان باشلانعان ئاق گۋارديا باندالارنا قارشى بارلق ئيتيرگيەهى منەن كۇرەشكە بيرلب، قاتى قترلانو ئارقاهندا يەشرن ئشلەوگە مەزبور بولا. بل مذلەتلە ئۇل ريۋاليوتسيە ئشتەرن توقتاتماى.
ئاقتار قوولماس 1920 نسى يلدڭ ئيبولندە ئيب. سۇلتانف تاميان قانايعا قايتب، بيلاريۋت قالاهنداعى كانتكوم پارتيالا هەم كانت پاليتپراۋيتتا ئشلەى باشلاى.
ئۇذنڭ ترشب ئشلەوى ئارقاهندا ئۇل 1921 نسى يل تاميان-قاتاى كانتكومنڭ مەسئول سەركاتيبى هوكننان 1922 نسى يلى تاميان قاتاى كانتون باشقارماهنڭ رەئيسى بولب بيلدەلەنە.
هەر بر ئشكە دۇرۇث قاراى ئالووى، مەحەللى ئيحتيازدارذى ئوتەوگە بولعان ئشلنكلنگى، يلمى ئارقاهندا ئيب. سۇلتانف مەركەزگە ئالنا. 1923 نسى يلدڭ سينتەبرنەن سۇلتانف ناركامزود ئۇرنباثارى، باشپراقاۋيت پريزيديومى ئاعزاهى، مانسيالناى ئستراحاوانيا بولنگى رەئيسى بولب ئشلەى.
باشقۇرتۇستان حۇكومەتى، يلاير كانتوننڭ ئيقتيسادى مەدەنى كوتەرلووتنە ئايروسا ئيەتيبار ئيتب هەم ئيب. سۇلتانف نڭ ئشلكلكلگن هەم ئانڭ شول ئاور بورستارذى ئاتقارا ئالووتنا ئشانب، ئانى يلاير كانتوننا ييەره هەم ئۇل 1924 نسى يل يلاير باشقارماهنڭ رەئيسى بولب هايلانا.
ئانان هولڭ ئۆفۆگە قايتب، 1925 نسى يلدڭ ئاپريلندە باشساۋناركوم رەئيسى ئۇرنباثارى هەم ئىسكى ئشتەر حالق كاميسارى بولب هايلانا. منا شول ئشتەرندە ئۇل ئۇلگەنگە تيكلم ئشلەب كيلە ئيتى.
ئيب. سۇلتانف ئاپكوم پارتيا پريزيديومننڭ ئالشماى تۇرعان ئاعزاهى ئيتى.
ئيب. سۇلتانف باشقۇرتۇستاندا بولعان بارلق حالقتارذڭ ئشانسن قاذانعان ئشلكلى بر ئشسى ئيتى.
ميللى ئۇلكەلەرذە سەياسى يەمەعەتسنلڭ ئشن مەحەللى حالقتڭ ئيقتيسادى هەم مەدەنى ئارتتالنعى، ميللى بەيلەنشتڭ سيالسق بولووى سەبەبلى بيك ئاور ئيكەنلگى هەر كمگە ئاڭ.
باشقۇرتۇستان، بالقا ميللى ئۇلكەلەر كووڭ ئشسلەرگە بيك يارلى. منا شوندڭ ئۇثۇندە، ئيب. سۇلتانف كووڭ ئشسەندەر مەنفەعەتتنه بارلق كۆسن هالعان بر ئيبتەشنڭ ئولووى بيك ذور قايعى بوارعا تييش.
هايوز يۇمهورييەتتنڭ ئيقتيسادى مەدەنى كوتەرلووتنه نق ئشانب، ئشسەندەرذڭ بردەملك توعانلقتارن بويۇمعا ئاشرودا ساتسياليزم حۇكومەتى تۇذۇلشننە بارلق كۆسن، ئيتيرگيەهن هالب ئيب. سۇلتانف ئشلەب كيلدى.
لينين هاباقتارى ئيديەهننە نق بيرلب، ئيب. سۇلتانف ئالارذى بويۇمعا ئاشردى.
ئۇثتنه يۇكمەتلگەن ئشتەرگە ياقشى قاراب، ئالارذى ئاتقاروعا ئيب. سۇلتانف هيس بر كۆسن يەللەمەنى هەم شول ئارقالا ئۇل ئۇلمكە هوبرەگەن ئاوروذى ئالدى. ئيب. سۇلتانفتڭ ئيشتەلگى باشقۇرتۇستاننڭ بارلق حالقتارى ئشسەندەرى ئاراهندا هاقلاناساق.
مۇحەممەتقولف.

هوڭعى سەلام.

30 نسى ماى كۆنى كيسلاۋودسكى قالاهنذان ئالنعان تيليگرام باشقۇرتۇستان ئىسكى ئشتەر حالق كاميسارى ئيسماعيل ئيب. سۇلتانفتڭ ئولووى توراهندا قايعلى حەبەر كيلتردى.
ئيسماعيل ئيبتەشنڭ ئارابنذان ۋاقتهف كيتووى منەن باشقۇرتوستان يۇمهورييەتتنڭ بۇتە ئۇذ قول كۆسى منەن كۆن كوروسلەرى ئالارذڭ بەحتى ئۇثۇن يەنن- كۆسن يەللەمەى ترشب ئشلەگەن كورەشسلەرن يوعالتتلار.
ئيسماعيل ئيبتەشنڭ بيوگرافياهن، ۋاقتى تار بولعانلقتان، مين منذا ياذارعا، نى تيكلم تلەهمەدە بولدرا ئالمايم. ئانڭ منەن برنسى ئۇسراشووم 1923 يلدى ئۆفۆلە، باشقۇرتۇستان ئۇذەڭ باشقارماهنڭ سيسسيەهندە بولدى. ئۇل ۋاقتتارذا ئيسماعيل ئيبتەش باشقۇرتۇستان ...

ئيسماعيل ئيبتەش حۇسەين ئولى سۇلتانف.

ئۇذننڭ بۇتە كۆسن بلم ئالوعا قويعان ئيسماعيل، ئۇذننڭ ئاوروئنا قاراماينسا، يلمەلى مالاى موينانق مەذرەسەهى منەن گنە قالائالمانى. ئۇذننڭ يەى بويى ئشلەگەن ئاقسامن، ئواق-تۇيەڭ تمعلەرن ئۇشۇ ئوقتوى ئۇثۇن كەرەڭ بولو تيب يينانى. لەكين ئانڭ منەن گنە هيتكە بارب ئوقو مۇمكين توگل ئيتى. ئۇشۇ ۋاقتتارذا حەتيرە حانمڭ (ئيسماعيلڭ ئيبتەشى) هيميەهننڭ يارذامى منەن ئالاىتب-بلاىتب ئۆفۆگە كيلب، عالييە مەذرەسەهنە ئينەذى.
ئۇل ۋاقتتارذاعى ئوقولار حەذرگى كۆندەگى ئوقولار كنوڭ. ئيقتيسادى ياقتان تەئمين ئيتلمەگەن، نى گنە ئشلەيم تيەگەندە ئۇذ ياڭڭذان تۇتارعا كەرەڭ بولعانلقتان، ئوقو ۋاقتتارندا ئيسماعيل بيك ئاورلق منەن يەشەدى. كشى كوذئنە قاراب يەشەگەس، بيلدەلى ئۇذ ئيحتياراڭ سيكلى بولا. شوندالا ئۇل ئوقتنى، ئوقرامانى ترشتى- بر تۇرلى كشى بولا ئالمامى، تيب ترشتى. . . ئيسماعيلدى بل ياقتان ئورثتارذڭ مەشهور عاليمى لامانوسفقا ئوقشاترعا بولا. ئيسماعيل ئىسقدانذا باشقۇرتنڭ لامانوسفتارتنان برەوهى ئيتى. لەكين تاتار - باشقۇرت مەكتەبتەرتنڭ هۇذۇمەتلەرى لامانوسفتارذى بيرە ئالماعانلقتارتنان، هۇذۇمەتەهندە بيلدەلى، ئيسماعيل لامانوسف بولا ئالمانى.

ئيسماعيل «ئشەنتكهذ» كشى.

ئيسماعيل «عالييە»لە، ئوقتعان ۋاقتتا 1913 نسى يلداعى شەكرتتەرذڭ زاباستوفكالارنا قاتنشا. زاباستوفكاسنلارذڭ ئاراهندا ئيسماعيلڭ رولى كوذگە سالنعرلق بولووى، ئيسماعيلڭ ئۇذندەگى هاراكتيرلرڭ نقلى بولووى، ئانى ئالعان بولنتان كيرى قايتارمانى. ئاحرانكا ئاگينتتارى تاتار باىلارتڭ ئۇگۇتتەرى، ئاعا تەئثير ئيتە ئالمانى. «ئشەنتكهذ» تابنلب، 1913 نسى يلدڭ فيۋرالندا «عالييە»نڭ ئيكنسى سينفتنان قۇولب سنعارلدى.

«عالييە» ئينۋيتيرلار، دوكتورلار هەم باشقا مۇتەحەسسيسنار ئەذرلەمەى، تيك باشقۇرت، تاتار ئاولدارتنا موللا، ئوذا بارها ئوقتوسى ئەذرلەب سنعارا ئالدى. شوعا كورە ئيسماعيل ئاول مۇعەلليمى بولدى. باىرامعول ئاولنتا قايتب، «عالييە»لە كورگەن ياكنلقتارذى ئاول مەكتەبتنە ئيندرو باشلاعاس، ئتگى «ئشەنتكهذ»لڭ «ئاراهى» ئيسماعيلدى تاعنلا ئتنسيلاى باشلاى. شوندڭ ئۇثۇن ئۇل ئۇذاق ۋاقت ئوقتوسى بولا ئالماى. بر يلدان هولڭ ئيتدى ئۇل ئوقتوسلقتان سنعارلب تاشلانا.
عومۇرۇنلە كوب مەشەقەتتەر، ئاور كۆندەر، عاذابلى يللار ئۇتكەرب ئوتكەن ئيسماعيلڭ ئاوروى ئۇل ۋاقتتا كۆسەيە، يۇرەگننڭ ئشلەوى ئۇذننڭ عەدەتى سنعرتنان سنعا. شوعا كورە ئۇل هالعاتقا ئالنماى، ئاولداكرەثتيەن ئشتنە، ئاتا، باباهنڭ، ئەذننڭ توعان ئشتنە قايتا.

ريۋاليوتسيە يللارندا ئيسماعيل.

1917 نسى يلعا ساقلى «ئشەنتكهذ» هانالعان ئيسماعيل، فيۋرال ريۋاليوتسيەهنە ساقلى بيلدەلى يەماعەت ئشتەرتنە قاتنشا
(ئاذاعى ئيكنسى بيتتە)

ئان ئشسەندەرى تارافتنان تاميان- قاتاى كانتون باشقارماهنڭ رەئيسى ئيتب هايلانب قويلعانى.
بر نيسە ۋاقتتارذان هولڭ ئۇل باشقۇرتۇستان يۇمهورييەتتنڭ ئۇذەگى بولعان ئۇفۆ قالاهنا كوسرلب ئىسكى ئشتەر حالق كاميسارى هەم باشقۇرتۇستان ئۇذەڭ باشقارماهنڭ پريزيديوم ئەعزاهى بولب ئشلەب كيلدى.
بنلارذان باشقا ئانڭ ئۇثتنە بر تالاى كەميسيەلەرذى باشقارو وازيفاهنلا يۇكمەتلگەن ئيتى. شولارذان ئيڭ مۇهيم بولعانى ئۇلكە ديسسيپليناراى سوتتا رەئيسلڭ وازيفاهى بولب حۇكومەت بل وازيفانى باشقاروذى ئيڭ هنالعان هەم ترشلى كشلەرگە تابشرعانلقتان ئيسماعيل ئيبتەشكە بل يولدالا ئۇلۇ مەسئوليەتلى ئش بيرلگەنى.
ئشلەگەن ۋاقتتارندا هەر بر مەسئەلەنڭ ئۇبننە تۇشب، يننكلەب تيكشرە. ئشكەيەتلى ئرەوشتە قاتناشا هەم ئايرم ئامق ئۇذ فيكرن ئەيتە ئۇرعاينى. شولارذڭ ئۇثتنە ئشتەرذى ئۇذ ۋاقتتدا ئۇرننا يتكررگە ياراتا. ئۇلترش هەم كەگشمەلەرگە ئۇذ ۋاقتتدا كيلە. ئيت كيتكس ئشمەكەرلڭ كورهتە ئيتى.
شول تيكلم كوب هەم مۇهيم وازيفالارذى باشقارو يولندا ئشلەو ئانى كۆسهلەندرذى هەم ۋاقتهف ئارابنذان كيتووتنە سەبەب بولدى.
باشقۇرتۇستان ئشسەندەرتنڭ بەحتى ئۇثۇن كۆرەشكەن ئيسماعيل ئيبتەشننڭ كورهەتكەن يولى ئۇتب كيلگەن يەش بوونعا ئۇرنەڭ يول بولرعا، قاراڭعلقتا، ماياق بوارعا تييش.
مين ئشانام ئيسماعيل ئيبتەشننڭ ئشى، كورهەتكەن ئۇرنەگى يوعالماى، باشقۇرتۇستان ئشسەندەرى ئانڭ ياندرعان كۆرەش يالقنن هونذرمەثتەر.
ئتنس يۇتلا ئيسماعيل ئيبتەش!
ل. مانسورف.

30 نسى ماى، سەعەت كيسكى ئالتى. تاب ئۇشۇ ۋاقتتا ئاللت كافكاذان ئيت كيتكس قايعلى، ئۇس بۇشۇرعس ئاور حەبەر كيلب تۇشە... تيمر سنبقتڭ تلى قتقا بولا بيت ئۇل... ئانڭ بارلق ئيكەن هوذگەنى: «بۇگۇن ئيرته منەن سەعەت بيشتە سۇلتانف يۇرەگى يارلب ئولدى»... تيگەن هوذبولدى... قتقا، لەكين قوروس تل ئارقترى كيلگەن قۇرس هوذذەر...
ئيسماعيلڭ كافكازعا كيتەرگە ئەذرلەنگەن ۋاقتتا ئوق، كيتكەن مەلدە ئۇڭ كوڭلگە ئەلله نيندەى شۇملى ئويلار، حەتەرلى هيذنوذەر، شيكلى حيستەر كيلە ئيتى... ئانى تەربيەلەو ئشندە ئۇذلبنذڭ هوڭعا قالعانلمنذى بلەكنە، هوڭعنا ئحراق قوبقالينعاقتا، هوڭعا قالعان سارالار كورهەكنەبذ. بذنڭ هوڭعى ئۇلگەشووى ئانى شول قورقنسلى ئاوروونان قۇتقارر، تيگەن ئۇى منەن كوكلدى يذواتا، ئۇمۇت ئيتە ئيمڭ بذ... منان ئلڭ ۋ. ئي. لينين تۇراهندا، فرونزى، ناريمانف، حۇذايبيردين تۇرالرندالا بذ شولاى ئويلاى ئيمڭ. لەكين فن ئەلى كەرەڭ ۋاقتتا ئەذەم بالاهن هاقتاب يەشەتر هەلگە كيلب يينمەگەن ئيكەن...
باشقۇرت يارلهى، باشقۇرت پراليتارياتنڭ يولباشسلارتنان ئيكنسى كشنى يوعالتتى ئيتدى. ئيسماعيل ئەلى بارلنى 37 نسى يەشندەگنە. شوندالا بذ ئانان ئايرلدق شول...

ئيسماعيل كم، نيسڭ يەشەگەن.

ئيسماعيل 1890 نسى يلدا تاميان-قاتاى كانتونى، كوبەلەڭ-تيلەو ۋولسى، قوتۇى ئاولندا يارلى كرەثتيەن هيميەهندە تووب، ئۇذننڭ بالا ۋاقتتارن ئۇذ ئاولندا ئۇذعارا. ئوقو يەشندە بيتكەس، ئيذكى ئۇسول منەن ئۇذ ئاولندا ئوقى، بەلەكەس ئۇلكەنرەكەس ئۇذ ئاولتنان باىرامعول ئاولنا بارب، ياذو-هذو تانب سنعا. ئاذان مالاى موينانق مەذرەسەهنە باربياتقتا بلم ئالا. بيلدەلى بل ئۇرتدارذا ئانڭ ئوقتوى ئيڭكنە بولب، ئيڭكى مەذرەسەنڭ بۇتە ئاۋرلعى، ئسحالاستيكاهى، بوتە ئشەكتللكى ئيسماعيلدى سيرەتلب ئوتەلەر. ئانا شول ۋاقتتان ئالب، ئۇل ئۇذننڭ ئۇشۇ قورقنسلى ئاوروئنا ئۇسراتى.

ئۆفۆ گە ئۆزبەکستان تروپپاسى کیلدى.

ئۆزبەکستاننڭ دانلقلى برسنى ناملرا حان...

ئۆزبەکستاننڭ برنسى حالق یرسنى ئیبەنەش قارى یاقوپف.

بنلارنڭ موزیقالقاى ئارکیسترداری ئۆزب... کستاننڭ میللى «ئوبن قورالدارنان ئۆیۆه... لعان. «بلار ئۆفۆلە 29 نسى مایندا برگ... کۆن کانسیرت بیرەمەکتەر. ئەگەر کوبسل... ناعەلا بر ئیکى پاتنوکا یاماوذارن ھەر... تۆرعان بولسا بنلار حالقنڭ تلەگنە قار... کیلمەیەماك.

«ئوین بۆگۆن دۋاریس تروذالا مەعن... کیسکى 8 دە باشلانا. ۋ «نۆد...

ئۆزبەکستاننڭ مندا نیگەن ئاتاقلى حالق ئارتیستارنان ھەم ئس قانترب کۆلدرگستەر- تەنگنە برگنە ھوذ مەدن ئیتیکەنده ئۆز- بەکستاندا عی سەنەئیع نەفیسە ئشسلەرنڭ ئالدنەملارنان تۆذۆلگەن 15 کشلك ئۆزبەکستاننڭ میللى تروپپاسى ئۆفۆگە کیلدى.

بنلار ئاراھنان ئۆزبەکستاندا عنا تۆگل، بەلکى بیرلین، پاریز وە یاوروپانڭ باشقا ذور قالالارندا حالق ئارافنان ئاوشى بۆتۆلب تگلانعان ھەر بر منعنشى ئۆذاق ئالقشار منەن قار- شلانعان برسى یاقوپیتا بار.

ھۆراعذ، «باشقۆرتۆستان» یاواب بیره

قاعذ ئانسالارى بار. شولارذى نارکامن... ئالشترب بیرمەی میکەن؟ ئاول...

– «بل ئانسالار منـەن 23 نسى یلد... ساۋزناکتار ئاراھندا بر ئایرمالا یوق. ئالر... ئیکەولنگكه کورسناری «ئۆل یلداھلەك تۆ... ئیمنى حەذرگه مندای کورمى بولماعان ئال... ئانسانى قابول ئیتەرگە تیکەن بۆیرق ب... ئەلى.

198 - ئاول یئیلشندا کوبسللەك یۆماك... ئشکه سقماتقا، مققان کشلنى کۆملەب تش... قوشارعا یەکى ئشتراق حالرعا تیکەن ئا... سنعارا ئالالرمنى؟ مەندکا...

– یوق سنعارا ئالمایدار. ئۆذلنڭ حو... لنعنذا تلەگەن کشى کۆننفە 24 سعە... ئشلەمن، کەرەك بولها یلتا بر کۆن ... ئالماھن، ئانڭ ئۆسۆن «ئۆل کنشنى بر تور... قارار مندنلە، بۆیرق مندنلە عیبکە نارت... ئشتراق تولەتب یەکى کۆملەب ئشکەتوت... بولماى، «بل قارار تۆراھندا ۋولباشقارمار... حەبەر ئیتەرگه کەرەك.

194 - ئاوللاردا نالوك کوب تۆشەباشلاعاس ئسپیکولەتسیەنى تاشلاب قایەن برەوذەر مالانیلکا کۆوك ماشینا ئالالرذا شونڭ منەن ئاولدان ئاولعایۆرب ئاش یئیغایدار. بلارعاوك پاداعوتقاى نالوك تۆشمەى میکەننى. ئالاربندڭ تیرئیبلذى ھنبرعانداى ئیتب حاق ئالاربت؟

ھۆرادم.

– بنلارعا پاداھوتقاى نالوك تۆشە. ئۆذذ گنذڭ ئاپماقتاعى فیبنانساواى ئینە... بیکنرذڭ قۆلاعلعاعنا تۆشرگە کەرەك.

195 – برەى کشى ئۆذى ماشینا معارماقسى بولها، ئانساھن یتمعه حۆکومەت یاردام کور- ھەتەمی؟ کوذلك.

– ئۆیلاب سنعاررعا تلەگەن ھەر بر کشنگە حۆکومەت بر تۆرلە یاردام بیرمەى.

196 - 1918 نسى یلدان بیرلى ھاتوسى «بولب حەذرگى کوندەلە کابیراتیفقا کامبسبو- تناى ئرەوشدە ماى، کوکەى یئیاب یۆروسى ساوذەگەر ھایلو حۆقوقنان مەحروم ئیتلرگه تئیشمی؟ کورگەن.

– ھایلو تەعلیماتننڭ 12 ئسنانییەمننڭ 6 پونکتنى ھەم 13 نسى ئسنانییەمى منەن «بل کشى ئلگەرذەن کیلگەن ھاتوسى ئیتەب- لەتب حۆقوقتان مەحروم ئیتلرگە تئیش.

197 – حەذرگى کۆندە قولمدا گیرما- نییەنڭ 1923 نسى یل مققان مگەر موملق

مەسئول مۆحەررىر: ت. کەلیموللین.

Ответств. редактор Т. КАЛИМУЛЛИН.

ئیبون «باشقۆرتۆستان» گەزیتێنە یازلدکمى؟

ئایى ئۆسۆن

بلدروۋدە.

باشقۆرتۆستان ئیرتیماعی - تەئمینەت حالق کامیسارلغى بۆنۆرذلو ئایقانى منەن برنسى ئیبوندەن باشلاب ئۆفۆ قالا سوویتى ئرگەندە ساتسابیس بولسکەمى ئۆذۆ- لب ئۆفۆ قالاھنداعى ماتسابیس ئشتارى 1 نسى ئیبوندەن ئیعتیبارەن قالا ماتسا- بیس بولسکەمنە بیرلە. ئشى بولعان کشلەرشوندا مۆرەۋەعەت ئیتەرگە تییشتر.

بۆنۆرو کەمیسییەمى.

27 نسى مایذا، ئاوامدان ئۆفۆگە کیلگەندە یالاندا بولدان: قزل تۆلتە موینندا بۆذاقلى «سلبرى، ماکلابندا ئامى بار. ئینە ئت ئیبرب ئۆفۆگە کیلدى. ئەگەر حوژاھى سعا قالعا تویەندەگى ئادریس منەن بارب ئالون: ئستەرلى کانتونى. کەلسر تابن ۋولسى، ئۆنەش ئاولى حەلیل حالیق.

گەزیتنذڭ «بل نومیرى دائیمى تیراژذنان کوب باتلب، ئالرعا تلەوسلرگە برەملەب 10 تینگە ھاتلا.

کوبلەب ئالرعا تلەگەن کانتون، ۋولست باشقارمالارى ئاشعلق منەن حەبر ئیتنگذ، ئانسا کیلو منەن تۆقتاوھذ گەزیت بیەرلەسەك.

ئیدارا.

	سالاوات کانتونى	1/XI	40	1/I	35	1/II	15	1/III	10
98	[illegible]	25/X	40	25/XII	35	25/I	15	25/II	10
99	[illegible]	20/X	40	20/XII	35	20/I	15	20/II	10
100	[illegible]	25/X	40	25/XII	35	25/I	15	25/II	10
101	[illegible]	25/X	40	25/XII	35	25/I	15	25/II	10
102	[illegible]	25/X	40	25/XII	35	25/I	15	25/II	10
103	[illegible]	20/X	40	20/XII	35	20/I	15	20/II	10
104	[illegible]	25/X	40	25/XII	35	25/I	15	25/II	10
105	[illegible]	25/X	40	25/XII	35	25/I	15	25/II	10
106	[illegible]	20/X	40	20/XII	35	20/I	15	20/II	10
107	[illegible]	20/X	40	20/XII	35	20/I	15	20/II	10
	تامیان ـ قاتای کانتونى	1/XI	35	1/I	40	1/II	15	1/III	10
	بیلاریت تیداو ۋ.								
108	[illegible]	15/X	35	15/XII	40	15/I	15	15/II	10
109	[illegible]	15/X	35	15/XII	40	15/I	15	15/II	10
110	[illegible]	25/X	35	25/XII	40	25/I	15	25/II	10
111	[illegible]	25/X	35	25/XII	40	25/I	15	25/II	10
112	[illegible]	25/X	35	25/XII	40	25/I	15	25/II	10
113	[illegible]	25/X	35	25/XII	40	25/I	15	25/II	10
114	[illegible]	20/X	35	20/XII	40	20/I	15	20/II	10
115	[illegible]	20/X	35	20/XII	40	20/I	15	20/II	10

باشسیك رەئیسى: قوشایف.

باشساۋنارکوم رەئیسى: مۆحەممەتقولف.

باشسیك سیکریتارى: مانسورف.

ئۆلگەشو ھەم یئنشنلکتەر

بر یاقتان داۋالاھا، ئیکنسى یاقتان ئاعولاى.

تونگەۋر ۋولسننڭ میډ پونکت فیلشیرى کالپاکوف، ۋاسکریسینسکى ئاولننڭ پسالوم- شیکتارى یـوقلعنعان فایـدالانب، بـاسعا بایرامندا 3 کۆن بویننا پسالومشیکلق حنمە- تن ئۆتەب قایتتى. کوروسى.

تاعنلا یئبەررذەرمیکەن؟

ئارعایاش ۋولسى، ئابلاى سەویتنە ھایلاو ئۆتکەررگە، تیب کیلگەن ۋولباشقارما وەکیلى نەبى عیززەتوللین کیلگەیمى. یئیلش بیلدە لەنگەن کۆن کورشى ئاولدارذان کیلـگەن حالقتى. موەکیل ئیترك ئەلى ئیرتەگە، کیلو- منگنە تیب قایتارب یئبەرذلەر. ئیرتەگەھننە بارعاینق «تۆنى بویننا ئستى، حەذرگە «ئۆل ئیترك ئەلـى ئاذراق ئاینى تـۆشۆن» تیب تاعنلا کۆنى بویننا کۆتەرگە تورا کیلدى. «بل ئارقالا کوبکنە حالق ھایلاو یئیلشنالا بارماى قالدى. کیلەمى یل مندای ئیترك باشنارذى یئبەرمەھندەر ئینى. «زوع»

کانتون تل کەمیسییەھى ئش کورھەتە ئالماى.

یلایر کانتونى، ئۆتەرگەن ۋولسندا 55% باشقۆرت، تاتار بولووقا قاراماتنان ئەسە تلى عەمەلگە ئاشرلـانى یوق. بـاشقۆرت ئاولى سەویتتەرذە تاتر- تانمائلق ئیتب شاپیرو- گرافتا باشب یئبەرگەن، ئورنسا یاذوذارن برەوذە نانى ئالماى. ۋولباشقارماھـا میکریتار ئیتب کانتوندان تاتلنباق تیکەن برەوذى یئبەر- گەینمەر. مندھلا بۆمۆشاق بولب سقتى. ئە. کانتون تل کەمیسیەھى کیلگەن بۆیرۆقتارذى ماقلاب یاتوذان باشقا ئش کورھەتە ئالماى.

«کورەذە» ھەم «کوروسى»

سیکریتار یۆمۆشاعراق.

قارا بۆلاق ۋولسى، (ئارعایاش) قوناقباى ئاولى سەویتننڭ سیکریتارى قەریپ پوشتا- نان ئالعان حات ھەم ئاول یـەحەیـکەلەرئنە کیلگەن قاعەذارذى واقتندا تابشرو سـارامن کورمەى، 15-20 کۆن بویننا ئۆذنده تۆتا. ئاتانھوك ئۆذللە یۆمۆشاعراق بولماعا ئامرى قابەنبر یاذوذارذى رەئیستەن باشقا ئۆقیـذا ئالماى.

«بل یئنشنلکتەرذى ئاول سەویتى بۆتۆرو سارامن کورمەن ئیمى. «ھالباء

ناسارلقتارعا «ئورن بیرمەیذ.

«ئۆلۆ تیلەك ۋولسى، توبەن لەەز ئاولى کامساموللارى ئۆذ ئارابذان بر کامساموللنى ئاول سەویتنى سیکریتارلنعنا بیرگەینك. لەکین «بل ئیبەنەش سیکریتار بولعاس بیك ئرلەنب کیتب، کامساموللۆ ئشنفە حالقن قاراى باشلانى. ئاذاق میلسەویت ئشندەلە برذە یونلى ئشلەەى کۆنى - تۆنى، ئسب، حـولیگانـلانا باشلاعاس کامساموللاندا ئاول سەویتى سیکریتارلنعننا- نذا معارب، ئانڭ ئورننائیکنسى برئشلكلى ئیینەشبنذى ھایلاب قوینق.

«یولگیدەر»

پراگولشیکتڭ ئوکسەمن کوتەرگە کەرەك.

ئۆتەعول ۋولسى، زاگس ئۆتندەلده ئشلەوسى سۆبحانعولق کوب واقت زەنتییەگە کیلەى ئۆذ ئشن ئارتقان یۆرى. یـۆمۆش مـنـەن کیلگەن کرەتنیەندەر کۆتۆب، کۆتۆب ئشەرن بوتوره ئالماى قایتب کیتەلەر. یئنەھە «بـل سۆبحانعولقا بـاردام کەمبەتى ئشتەرنـدە تابشرعاندار. ئشکە حالقن قاراعانى ئۆمۆن ۋولس ئادمینیستراتسییاھى شلنە بیرب قاراھالا برذە نەتیر ئیتمەنى.

مندای ئشسلەرذى قلوب معارب، بـونەن ئشلكلى کشن قویارعا کەرەك ئینى.

«تۆرتکس»

مال دوکترى بولماعاس، ئاتنعذ ئاورو تیب، ئاتب کیتەلەر.

بورێ ۋولسى، ھەشر ئاوللنا بتیل مـاى ئاینذا کانتون ۋیت. ۋراچى کیلب، قـایھلبر کرەتنیەنلەرذڭ ئیکى ئاتنقان برھن ئـاورو تیب، ئاتب کیتتى. شوعا کوره ئاتنذ قالعان کرەتنیەنذەر «بل ئش ئۆمۆن بیك زارلانالار. مۆنکى قش کۆنى کیلب قـاراب ئاتقـان بولها، یاذعى ھەسوگە تیکلم ئات ئالب قالعان بولر ئینك. حەذر ئات بولماعانلقتان ئیگنده ھەمە ئالماى قالابذ ئیبلذى تیذەر.

کانتون یئر بولنگى مالدوکترى یئبەرەبذ تیگەنگە ۋولباشقارما کوبنەـوك ماصوس یۆرت ئەذرلەب قویعان بولهالا نیشلەبتر ھامان یئبەرلەەى تۆرا. «بلومى»

یەى بولعاس یالقاولاندى.

صالیح ۋولسى – (یلایر کانتونى) بولدئیاى رایوننذا تۆکەرەك پوشتا یۆرۆتومى عەلییف تش کۆندەرندە یۆماھنا ئیکى تابقر یۆرۆب سعا تۆرعاینى، حەذر یەى بـولماھنا یالقاولا- ندـلا کیتتى.

بنذڭ ئتەۋل ئاولنـدا 10 یادپیسچیك بار ئینى، حەذر ئاپریل ئاینقان بیرلـى گەزیـت ئالعانذارى یـوق. «بل ئش ئەلبەتتە حالقتى گەزیت ئالدروذاندا ھنوندنرا.

برەر ئاى بوین ھوکلاب کیلگەن گەزیتتەرذى ئوقوذڭ قنلعنلا بولماى ئینذى.

کوکەرسن پوشتا بولنگى مندا کوذ ھال. کامساول.

برگنە تابقر ـــ سەنایع نەفیسە ھاراینذا ـــ بۆگۆن

سیت ئیلدەرذە شولایوق س-س-سر ذڭ ذور قالالارندا ذور موۋەففیقییەتتەرقاذانعان ئۆزبەکستان دەولەت، ئەتنەگرافیا، مۆزیکا، کانسیرت تروپپاھى ئۆفۆگە کیلدى.

تروپپانڭ یولباشسهى ئۆزبەکستانڭ دانلقلى برسنلارلنان

ئیبه. قارى یاقوپف.

تروپپا بارئ برگنه کۆذ گیگ پراگراممالا

کانسیرت بیره.

کانسیرتتا: ئۆزبەك میللى کۆینەرى برذارى، میللى بیوذەرى بار.

بیلیت حاقتارى ئۆسهذ

باشلانا تق سەعەت 9 ذا کیس.

تروپپا یولباشسهى: قارى یاقوپف.

ئادمینیستراتورى: زاکیرف.

104	...	38	15	12	20	13	15	1	30	5	2	5	--
105	حوان	40	14	13	20	13	15	1	30	5	2	5	--
106	یشالى	39	14	12	20	13	15	1	30	5	2	5	—
	تامیان ـ قاتاى کانتونى	38	15	12	19	13	14	1	30	4	2	5	—
107	ایلاریشکى تیراس ۋ.												
	لاموکا ئاولى	39	—	13	19	13	14	1	30	4	2	5	—
108	قاتاى	35	—	9	19	13	14	1	30	4	2	5	—
109	کە تلو	36	—	13	19	13	14	1	30	4	2	5	—
110	تامیان ـ تانعاور	37	16	13	19	13	14	1	30	4	2	5	—
111	تیینتر ۋوسالى	39	14	14	19	13	14	1	30	4	2	5	—
112	تولعاتار	40	.	12	19	13	14	1	30	4	2	5	—
113	قاعى	37	.	11	19	13	14	1	30	4	2	5	—
114	ئوسمانعەلى	35	—	9	19	13	14	1	30	4	2	5	—

باشسیك رەئیسى: قوشایف.

باشساۋنارکوم رەئیسى: محەممەتقولف باشسیك سیکریتارى: مانسورف.

1927-28 نسى یلعى برلەشکەن ئاول حوژالعى ھالئمى تورا ھندا باشسیك ھەم باشساۋنارکوم تارافنفان **1927** نسى یلدڭ **23** نسى مایندا سعارلعان قارارذڭ **56** نسى ماتدەھنفە

2 - نسى قوشمتا.

تەرتیب نومیرى	کانتون ھەم ۋولس ئیسمدەرى	I سروك		II سروك		III سروك		IV سروك	
	ئۆفۆ کانتونى	1/IX	45	1/I	30	1/II	15	1/III	10
1	تابراى	10/X	45	25/XII	30	25/I	15	20/II	10
2	قارحانگیل	20/X	45	20/XII	30	20/I	15	20 II	10
3	بلاگاوێشچنسکى	10/X	45	10/XII	30	10/I	15	20/II	10
4	بولداق	10/X	45	10/XII	30	10/I	15	20/II	10
5	بولداکدى ـ کودى	25/X	45	1/I	30	1/II	15	20/II	10
6	دمیتریفکه	10/X	45	15/XII	30	15/I	15	20/II	10
7	ئیگلین	10/X	45	15/XII	30	15/I	15	20/II	10
8	قرمقالى	20/X	45	20/XII	30	20/I	15	20/II	10
9	نۋاسیلوفسکى	15/X	45	25/XII	30	25/I	15	20/II	10
10	پیتروۋسکى	20/X	45	20/XII	30	20/I	15	20/II	10
11	قتیان	10/X	45	15/XII	30	15/I	15	20/II	10
12	تایورنین	20/X	45	20/XII	30	20/I	15	20/II	10
13	قودیلنو ـ دوۋانى	20/X	45	20/XII	30	20/I	15	20/II	10
14	ئۆلۆ ـ تیلەك	15/X	45	15/XII	30	20/I	15	20/II	10
15	زلیودرین	20/X	45	20/XII	30	25/I	15	20/II	10
16	میتمه	10/X	45	25/XII	30	25/I	15	20/II	10
17	شەریپ	20/X	45	25 XII	30	1/II	15	20/II	10
	بەلەبەى کانتونى	1/XI	45	1/I	30	1/II	15	1/III	10
18	ئۆذاعول	25/X	45	25/XII	30	25/I	15	25/II	10
19	ئدلشەى	20/X	45	20/XII	30	20/I	15	20/II	10
20	ئالمون	25/X	45	25/XII	30	25/I	15	25/II	10
21	باقالى	1/XI	45	1/I	30	1/II	15	1/III	10
22	بەلەبەى	20/X	45	20/XII	30	20/I	15	20/II	10,
23	ئیشبولەك	〃	45	〃	30	〃	15	20/II	10
24	بوزدەك	〃	45	〃	30	〃	15	20/II	10
25	ئۆرکى ـ تروێسکى	〃	45	〃	30	〃	15	20/II	10
26	دەولەکەن	〃	45	〃	30	〃	15	20/II	10
27	پیلدیر	1/XI	45	1/I	30	1/II	15	1/III	10
28	یرمیکەى	20/X	45	20/XII	30	20/I	15	20/II	10
29	قرعۇ ـ میبەکە	1/XI	45	1/I	60	1/II	15	1/III	10
30	ئۆرلس	〃	45	〃	30	〃	15	1/III	10
31	رەجەب	〃	45	〃	30	〃	15	1/III	10
32	پرییوت	20/X	45	20/XII	30	20/I	15	20/II	10
33	ئلاق	〃	45	〃	30	20/I	15	20/II	10
34	توق ـ سوران	25/X	45	25/XII	30	25/I	15	25/II	10
35	ساقساعۇش	1/XI	45	1/I	30	1/II	15	1/III	10
36	سوقالق تامق	20/X	45	20/XII	30	20/I	15	20/II	10
37	شاران	25/II	45	〃	30	25/I	15	25/II	10
	بۆرێ کانتونى	1/XI	35	1/I	40	1/II	15	1/III	10
38	ئلکین	1/XI	35	1/I	40	1/II	15	1/III	10
39	ئمەن	15/X	35	15/XII	40	15/I	15	15/II	10
40	بایقیاش	1/XI	35	1/I	40	1/II	15	1/III	10
41	بایکین	〃	35	〃	40	1/II	15	1/III	10
42	بالاقچین	1/XI	35	〃	40	1/II	15	1/III	10
43	بۋراى	15/X	35	15/XII	40	15/I	15	15/II	10
44	ئیلش	〃	35	〃	40	15/I	15	15/II	10
45	ئیساعیل	1/XI	35	1/I	40	1/II	15	1/III	10
46	قایتلق	〃	35	〃	40	1/II	15	1/III	10
47	کالکیى	15/X	35	15/XII	40	15/I	15	15/II	10
48	قالمق	〃	35	〃	40	15/I	15	15/II	10
49	کیزکاباش	1/XI	35	1/I	40	1/II	15	1/III	10
50	کراسناحولم	〃	35	〃	40	1/II	15	1/III	10
51	ئدایار	15/X	35	15/XII	40	15/I	15	15/II	10
52	میشکین	15/IX	35	1/XI	40	1/II	15	1/III	10
53	معسکو	15/X	35	15/XII	40	15/I	15	15/II	10
54	ز ـ کاباتروێسکى	1/XI	35	1/I	40	1/II	15	1/III	10
55	یانابازیفکا	15/X	35	15/XII	40	15/I	15	15/II	10
56	ئیکى بالتاچ	1/XI	35	1/I	40	1/II	15	1/III	10
57	تەتیشلى	〃	35	〃	40	1/II	15	1/III	10
58	چوراى	15/X	35	15XII	40	15/I	15	15/II	10
59	یاقى ئاول	〃	35	〃	40	15/I	15	15/II	10
	ئستەرلتاماق کانتونى	1/XI	35	1/I	40	1/II	15	1/III	10
60	ئاۋتاى	15/X	35	15/XII	40	15/I	15	15/II	10
61	ئارئلان	25/X	35	25/XII	40	25/I	15	25/II	10
62	قاتقالار	15/X	35	15/XII	40	15/I	15	15/II	10
63	یەگەنتش ـ ئابۇلان	15/X	35	15/XII	40	15/I	15	15/II	10
64	بورانلو	20/X	35	20/XII	40	20/I	15	20/II	10
65	ۋیرحاتورسکى	20/X	35	20/XII	40	20/I	15	20 II	10
66	یترگەن	20/X	35	20/XII	40	20/I	15	20/II	10
67	قالقلش	20/X	35	20/XII	40	20/I	15	20/II	10
64	کەلەر ـ تاین	25/X	35	25/XII	40	25/I	15	25/II	10
69	کراسنا ئوسول	20/X	35	20/XII	40	20/I	15	20/II	10
70	ماقار	25/X	35	25/XII	40	25/I	15	25/II	10
71	سەنقرز	15/X	35	15/XII	40	15/I	15	15/II	10
72	میرکیتلى	20/X	35	20/XII	40	20/I	15	20/II	10
73	قۆرشەکلى	20/X	35	20/XII	40	20/I	15	20/II	10
84	فیدروفکا	25/X	35	25/XII	40	25/I	15	25/II	10
75	قۆیارعازى	15/X	35	15/XII	40	15/I	15	15/II	10
76	مۆرادپال	15/X	35	15/XII	40	15/I	15	15/II	10
77	ئستەرلتاماق ۋالاھى	15/X	35	15/XII	40	15/I	15	15/II	10
	ئارعایاش کانتونى	1/XI	40	1/I	35	1/II	15	1/III	10
78	ئارعایاش	10/X	40	5/XII	35	10/I	15	15/II	10
79	بورێ	15/X	40	10/XII	35	15/I	15	10/II	10
80	کوبیرتسکایا	10/X	40	5/XII	35	10/I	15	15/II	10
81	قارا بولاق	15/X	40	10/XII	35	15/I	15	10/II	10
82	قۆنشاق	10/X	40	5/XII	35	10/I	15	15/II	10
83	م ـ قۆاى	10/X	40	5/XII	35	15/I	15	10/II	10
	یلایر کانتونى	1/XI	40	1/I	35	1/II	15	1/III	10
84	بۆرزیەن	20/X	40	20/XII	35	20/I	15	20/II	10
85	بۆرزیەن ـ قیپچاق	15/X	40	15/XII	35	15/I	15	15/II	10
86	کرتا تیکولسکى	20/X	40	20/XII	35	20/I	15	20/II	10
87	قیپچاق	15/X	40	15/XII	35	15/I	15	15/II	10
83	حایر	15/X	40	15/XII	35	15/I	15	15/II	10
89	سالیح	15/X	40	15/XII	35	15/I	15	15/II	10
90	تاناق	15/X	40	15/XII	35	15/I	15	15/II	10
91	تونگەۋر	15/X	40	15/XII	35	15/I	15	15/II	10
92	تاشلى	15/X	40	15/XII	35	15/I	15	15/II	10
93	تۆمەس	15/X	40	15/XII	35	15/I	15	15/II	10
94	ئۆتەرگەن	10/X	40	10/XII	35	10/I	15	10/II	10
95	ئۆرتەعول	10/X	40	10/XII	35	10/I	15	10/II	10
96	حەیبولا	10/X	40	10/XII	35	10/I	15	10/II	10
97	یلایر	20/X	40	20/XII	35	20/I	15	20/II	10

ۋ) بيلمان ئا. ھ. نالوگىنىڭ 10 پراتسېنتى ر س ف س ر، حالق كەمىسارلارى سەۋىتى تارافننان، ئاۋتانومالى جومهورىيەتتەر، گوبيرنا، كراي هەم ئۆبلاست بوجەتتەرىنە ئاراجا بولنە.

42. ئا. ھ. نالوگىنان بيلمان هوممالار ئۇشۇ پالاۋىنيانىڭ 40 هەم 41 نسى مانتەلەرندە كورسەتلگەن ئۇرونشە هوموم دەۋلەت هەم مەحەللى بوجەتكە [illegible] بولنەلەر.

VI نسى بولك.

نالوگتان ئۇلۇتۇتتەر.

43. [illegible]

44. [illegible]

45. [illegible]

46. [illegible]

47. [illegible]

48. [illegible]

49. [illegible]

50. [illegible]

51. [illegible]

ۋ) ئەگەردە باياعى كشلەر كاللېكتيۋتاعى ئشكە باراقلى كشلەرذەڭ بارتىهنانىدا كەم بولماعالار ئا.ھ. نالوگتان بۆتۆنەەي قۆتۆلدرلالار.

52. 48-52نسى مانتەلەردە كورهەتلگەن ئۆلگۆتتەر مەنەن فايتالانوسى حوۋالقتار، ئۇشۇ پالاۋينيانڭ بوتەن ئورندارندا كورهەتلگەن ئۆلگۆتتەردەن فايتالانوحوقوقتارندا بوعالنمايدار.

53. ئورمان ئشسلەرندەڭ، ئۇل بيسەعەن يەكى يىتم بالالارنا قاراعان ترواواى كرەڭتيەن حوۋالقتارى، ئولگەن ئشسى ئۆذۆنڭ حەزمەتن ئوتەو واقتندا ئولگەن بولعا ئاڭك ئولگەن يلنان باشلاپ 5يلعا تيكەم ئا.ھ. نالوگتان قۆتۆلدرلالار.

54. تابيعى قازالارعا ئۆسراعان حوۋالقتارذىڭ ۋولس نالوك كەميسيەلەرى يل قازالارذىڭ حوۋالقعا كيلتركەن زيبانىدارىنىڭ ذورلق هەم كسكەدي ئمكننە هەم حوۋالقتارذڭ كۆملەلكنەرنە قاراب ئاۋل ھ. نالوگتان بۆتۆنلەي يەكى بر ئاذ ئۆلۆشەنەن قۆتۆلدرلا ئالالار.

ئا.ھ. نالوگىن تولەو سروكتارى.

55. ئا. ھ. نالوگىن دۆيم سومماعا نيسبەتەن پراتسېنتتارعا بولب تولەو سروكتارى هەر ۋولستڭ ئۆذنە قاراتلب، ئۇشۇ پالاۋينيعا ئيكنسى قوشىما ئيتنلب ئيعلان ئيتنلە.

56. نالوك تولەو ئۆسۆن بيلدەلەنگەن سروكتار ئاۋل ئسحوتتارندا ئيعلان ئيتنلە، تولەوسلەرذەڭ ئاكلادنوى ليستارنا يازلا هەم ئاكلادنوى (ئا.ھ. نالوگى تولەو) يلى ئوذكەنگە تيكلم هيس ئوذگەرتلمەيەر.

VII - بولك.

نالوك ئالو ئورگندارى.

57 - ۋولباشقارمالارذڭ يـولباشسلىقى ئاثندا، ئاۋل هاين نالوك تولەوسلەر ئيسملكىن ئۆذۆ، ئابرم حوۋالقتارذڭ يەن هەم تابش ئورذارن ئينەبكە ئالو، شولايوق نالوك تولەوسلەرذڭ قوللارنا ئاكلادنوى ليستارذى تابشرو سيلسەويتتەرگە هەم ئالار مەنەن تيكس بولعان ئورگندارعا تابشرلالار. ئاۋل يەردەرندە تابش ئورندارن نقلى ئينەبكە ئالودا سيلسەويتتەرذڭ ئشن ينگلەيتو ئۆسۆن سيلسەويت يارذام كەميتەتى پرسيدەتلەرى هەم ئسحوت تارافننان هايلانعان بر كرەشتيەندەن ئابرم كەميسيە تۆذۆلە.

58 - بۇل پالاۋينيالاعى 31 نسى مانتەلە كورهەتلگەن تابشتارذان باشقا نالوك تولەوسلەرذڭ نالوك هالنا تۆرعان داحوت ئورندارنڭ هانن ئالو، نالوك ئاكلادن ئينەبلەب سنعارو، ئاكلادنوى ليستار تۆذۆ، نالوك تولەوذى قابول ئيتو، ئارتق تولەنگەن نالوكتارذى كيرى سيكترو، قايتارب بيرو، شولايوق نالوك ئشندە دۆيم يوابشسنلق، نالوك تولەوذى كوذەتبارو ۋولباشقارمالارعا يۆكمەتلە.

59 - باشقورتوستان يومهورييەتى ساۋناركومى ئرگەسندە ئوشۇلاردان ئۆلكە نالوك كەميسيەسى ئۆيۆشترلا:

ئا - ساۋناركوم تارافننان تەعەينلەنگەن كەميسيە رەئيسى،

ب - ناركامفين، ناركامزيم، ئستاتيستيكا ئوپراۋلينييەسى، باشپرافساۋيت وەكيلدەرى.

ۋ - كرەشتيەن ئوز يارذام ئۆلكە كەميتەتى وەكيلى.

60 - ئۆلكە نالوك كەميسيەسنە تابشرلا.

1 - توبەندەگى مەسئەلەلەرذى بر تيكلم قاراب سنعو:

ئا - ئاۋل حوۋالقنڭ مەحسوس بولكتەرن شولايوق ئنواق مالدارذان بولعان تابشتارذى نالوك هالوعا ئلقترو تورامندا.

ب - ئاۋل حوۋالقى نالوگىنا ئلقترلعان قالا حالقنڭ يەكى كشلەر كاتيگورياهى ئيسملكن تۆذۆ تورامندا.

ۋ - ئاۋل حوۋالقتان بولماعان تابشتارذى ئاۋل حوۋالقى نالوگتان قۆتۆلدرو تورامندا.

گ - نالوك هالعاندا ئينەبكە ئالنماي تورعان ئنواق مالدار هانى تورامندا!

د - ئورندارذڭ تابش نورمالارن بيلدەلەو

ي - ئاريندالاعا ئالنعان يەرذەرذڭ تابشتارنا ئسكيدكە ياساو نورمالارن بيلدەلەو.

ۋ- يەر ئشنەن بولماي تۆرعان تابشتارذى كرتب نالوك هالو پراتسينتن بيلدەلەو.

ز- نالوك هالنماي تورعان مينيمومدى بيلدەلەو.

ئي- حەلەف حوۋالقتارعا بولعان ئسكيدكە فوندن بولو.

ك- نالوك تولەو واقتتارن بيلدەلەو.

2- كانتون نالوك كەميسيەلەرى ئۆتۆنۆنەن بولعان شيكايەتتەرذى قاراب حەل قيلو.

61- كانتونداردا، كانتون باشقارمالارى ئرگەسندە ئوشۇلاردان كانتون نالوك كەميسيەلەرى ئۆيۆشترلا:

ئا- باشقارما تارافننان بيلدەلەنگەن رەئيس

ب- كانتون ماليە شۆعبەهى، يەر ئيدارامى، ئستاتبيۋرا، كانتپرافبيۋرا وەكيلدەرى.

ۋ- كانتون كرەشتيەن ئوز ئارا يارذام كەميتەتى وەكيلى.

62- كانتون نالوك كەميسيەلەرنە تابشرلا:

ئا- سەۋيت حوۋالقتارنڭ تلەكتەرن قاراب حەل ئيتو.

ب- ۋولست نالوك كەميسيەلەرى ئۆتۆنۆنەن بولعان ژالوذارذى قاراب حەل قيلو.

ۋ- 43 نسى ئستاتياعا بينائەن نالوكتان قۆتۆلدرلعان حوۋالقتار ئيسملكن تۆذۆذى بيلدەلەو.

63- ۋولست باشقارمالارى ئرگەسندە ئوشۇلاردان ۋولست نالوك كەميسيەلەرى ئۆيۆشترلا:

ئا- كەميسيە رەئيسى ۋولباشقارما رەئيسى يەكى ماليە نالوك بولكەمى مۆديرى بولعان ۋولباشقارما ئاعزاهى بولرعا تيبش.

ب- كانتون ماليە شۆعبەهى هەم كانتون يەر ئيدارامى وەكيللەرى.

ۋ- ئيكى كرەشتيەن: بنلارذڭ برهى ۋولست ئوز ئارا يارذام كەميتەتى تارافننان بيلدەلەنب برەوهى ئاۋل ئسحوتى تارافننان هايلانا.

ئيسكەرمە: ئاۋل ئسحوتتارى تارافننان هايلانعان كەميسيە ئاعزالارى (ئۇشۇ ئستاتيانڭ «ۋ» پاراگرافى) كەميسيە ئشنەرندە قاتنشقانلقتارى ئۆسۆن مەحەللى بوذۆەت سارمايەهندەن كونگە 1 هوم ئش حاقى ئالالار.

64- ۋولست نالوك كەميسيەلەرنە تابشرلا:

ئا- 14 نسى ئستاتيالا كورهەتلگەنلەرگە تورا كيلمە، ئابرم يارلى حوۋالقتارذڭ يەرذەن بولماعان تابشتارن نالوكتان قۆتقارو.

ب- نالوك تولەوسلەرذڭ يەر ئشنەن بولماعان تابشتارنڭ ميقدارن بيلدەلەو (31 ئستاتيا).

ۋ- 36 نسى ئستاتيانڭ ئيسكەرمەهندە كورهەتلگەن حوۋالقتارعا نالوك هالومەسئەلەهن قاراو.

گ - حەلەف حوۋالقتارعا ئلگوتا بيرو.

د - كۆتۆلمەگەن قازالارعا ئوسراعان حوۋالقتارذى بارتلاش يەكى بۆتۆنلەي نالوكتان قۆتقارو (55 مانتە).

ي - تابش ئورندارن ياشرلش ئينەبكە ئالو، تابش سوممالارن دۆرۆث بيلدەلەمەو (نالوك ئاكلادنارندا كورهەتلگەن هەم ئۇشۇ ئستاتيانڭ «ب» پاراگرافندا كورهەتلگەنلەرذەن باشقا) تورامندا نالوك تولەوسلەرذڭ (كاللېكتيۋ هەم سەۋيت حوۋالقتارنان باشقالارذڭ) ژالوذارن قاراب حەل قيلو.

VIII بولك.

ئۆرلى يوللاوذار هەم ژالوذارذى بيرو تەرتيبى.

65 - ئاۋل حوۋالقى نالوگى تورامندا بولعان بارلق يوللاوذار، ژالوذار تورانان تورا ۋولباشقارمالارعا بيرلەلەر. ۋولباشقالار ئالارذى هيس بر تۆقتاوهز تيبشلى نالوك كەميسيەلەرنە بيررگە تيبشتەر. نالوك تولەوسلەرذڭ ۋولست نالوك كەميسيەلەرى ئۆتۆنۆنەن بولعان ژالوذارى ۋولباشقارمالار ئاشا كانتون كەميسيەلەرنە بيەرلب، ئالارذڭ قارارذارى؟

ئيسكەرمە: 1 - كاللېكتيۋلار هەم سەۋيت حوۋالقتارنڭ ژالوذارى كانتون كەميسيەلەرى تارافننان قارالب، ئالارذڭ قارارذارنا ئريزا بولماعاندا ئۆلكە كەميسيەگە ژالو بيەرلە، ئۆلكە كەميسيەهنڭ قارارى.

ئيسكەرمە: 2 - نالوك كەميسيەلەرى يوللاو هەم ژالوذارذى بر ئاي ئسندە قاراب بۆتۆررگە تيبشتەر.

66 - ژالو بيرو، يوللاو سروكتارى ئوشولاي بيلدەلەنە:

ئا - تابش ئورندارن يەن حيسابن ياشرلش هاذاوذا،

تابش سومماهن هەم نالوك ئاكلادتارن بيلدەلەوذە بولعان ياڭلشلقتار تورامندا ژالوذار شولايوق كۆتۆلمەگەن قازالارعا بولعان ئلگوتتارذان باشقا ئلگوتالار هۆراوذار نالوك تولەوسنڭ قولنا ئاكلادنوى ليست تابشرلعاس بر ئاي ئسندە بيرلرگە تيبشتەر.

ب - كۆتۆلمەگەن قازالارعا ئوسراعاندا ئلگوتا هۆراو، قازا بولعاس بر ئاي ئسندە بيرلرگە تيبش.

67 - يوللاو، ژالو بيروذەن نالوك تولەوذى توقتاتا ئالمايدار.

IX بولك.

برلەشكەن ئاۋل حوۋالقى نالوگى تورامنداعى پالاۋينيانى عەمەلگە ئاشرو مەسئوليەتى.

68 - ئابرم حوۋالقتارذاعى تابش ئورندارن، يەن حيسابن، نالوك هالنا تۆرعان تابشتڭ هەم ئاكلادتڭ دۆرۆث ئينەبلەنوون، ئاكلادنوى ليستى تابشرو ئشن واقتندا هەم دۆرۆث ئالب بارو شولايوق نالوكتارذى تولو هەم واقتندا ييب بارودى كۆذەتو مەسئوليەتى ۋولباشقارمالارعا يەكى ئالارعا تيك بولعان ئورگندارعا يۆكمەتلە.

69 - نالوك ئورگندارنا (VII نسى بولك) دۆرۆث بولماعان مەعلومەت بيروسى نالوك تولەوسلەر يناية تەرتيبى بويىنسا مەسئوليەتكە تارتلالار.

70 - 57 هەم 56 مانتەلەر بويىنسا بيلدەلەنگەن سروككا نالوك تولەب بۆتمەوسلەرگە نالوك تولەو پالاۋينياهندا قارالعاسا سارالار كورلە.

71 - بۇل پالاۋينيانى عەمەلگە ئاشرو ناركامفينگە تابشرلب، ئانى عەمەلگە ئاشروذى ئاكلاتو تەرتيبى هەم قوللانماهى تۆذۆ يۆكمەتلە.

باشقورتوستان مەركەز باشقارما كەميتەتى رەئيسى: قوشايف.

باشساۋناركوم رەئيسى: مۆحەممەتقولف.

باشقارما كەميتەتى سەركاتيبى: مانسورف.

23 نسى ماي 1927 - يل.

1927-1928 نسى يل ئۇسۇن برلەشكەن ئاۋل حوۋالقى هالنى تورامندا باشسيك هەم باشساۋناركوم تارافننان 1927 نسى يل 23 نسى مايدا سعارلعان قارارذڭ 28 نسى مانتەهنە

1-نسى قوشمتا.

داحوتنڭ قاتى نورماهى

ترتيب نومېرى	كانتون هەم ۋولس ئيشمەرى	بر ديسەتينە ئيگنلك	بودەيەتينە سابنلق: موماز لعان	موماز لماعان	چوبە هەم ئانتار	كۆكەل	مىتىر	قاز هەم كەزە		سوسقا	ئومارتالار: دومر قوزا	راتعاق قوزا	[illegible]
		هوم	هوم	هوم	هوم	هوم	هوم	هوم	تين	هوم	هوم	هوم	
	ئۇفۇ كانتونى	44	23	18	21	13	16	1	30	5	2	5	100
1	ئابراي	40	24	16	21	13	16	1	30	5	2	5	—
2	ئارخانكيل	51	35	25	21	13	16	1	30	5	2	5	—
3	بلاگوۋيشچېنسكى	44	27	20	21	13	16	1	30	5	2	5	—
4	برلماۋىسكى	46	21	16	21	13	16	1	30	5	2	5	100
5	بولەكەي كۇدەي	53	30	22	21	13	16	1	30	5	2	5	—
6	دىميتريېفكە	41	22	16	21	13	16	1	30	5	2	5	—
7	ئيگلين	55	23	19	21	13	16	1	30	5	2	5	100
8	قرمسقالى	47	24	17	21	13	16	1	30	5	2	5	—
9	ناۋاسيلوفسكى	40	25	18	21	13	16	1	30	5	2	5	—
10	پيتروفسكى	48	21	15	21	13	16	1	30	5	2	5	100
11	سىتىيان	48	26	18	21	13	16	1	30	5	2	5	100
12	تاپورنين	38	19	14	21	13	16	1	30	5	2	5	—
13	ئورىلەس-سوۋالى	42	22	17	21	13	16	1	30	5	2	5	—
14	يالدۋ تېلەك	55	23	17	21	13	16	1	30	5	2	5	—
15	قاديريىن	45	23	16	21	13	16	1	30	5	2	5	—
16	سيشمە	40	19	14	21	13	16	1	30	5	2	5	—
17	شارىپ	37	19	15	21	13	16	1	30	5	2	5	—
	ئۇفۇ قالاسى	55	35	22	21	13	16	1	30	5	2	5	—
	بەلەبەي كانتونى	35	19	14	20	13	15	1	30	4	2	5	—
18	قاديراول	30	17	14	20	13	15	1	30	4	2	5	—
19	قەلشەي	40	22	16	20	13	15	1	30	4	2	5	—
20	قاھىر	35	20	14	20	13	15	1	30	4	2	5	—
21	بىقالى	36	18	16	20	13	15	1	30	4	2	5	—
22	بەلەبەي	39	18	15	20	13	15	1	30	4	2	5	—
23	بيشبولەك	31	18	14	20	13	15	1	30	4	2	5	—
24	بوزدەك	30	17	13	20	13	15	1	30	4	2	5	—
25	ئورگىل - تروپسكى	36	18	14	20	13	15	1	30	4	2	5	—
26	دەۋلەكەن	44	20	15	20	13	15	1	30	4	2	5	—
27	پېلەمىر	34	18	14	20	13	15	1	30	4	2	5	—
28	يرمەكەي	28	19	13	20	13	15	1	30	4	2	5	—
29	قرغىز - ميەك	36	20	14	20	13	15	1	30	4	2	5	—
30	تۇرليس	32	—	13	20	13	15	1	30	4	2	5	—
31	رەجەب	37	20	16	20	13	15	1	30	4	2	5	—
32	پريوۋت	29	20	13	20	13	15	1	30	4	2	5	—
33	ئەلاۋ	37	22	14	20	13	15	1	30	4	2	5	—
34	توق-سوران	35	16	13	20	13	15	1	30	4	2	5	—
35	سقانوش	32	21	14	20	13	15	1	30	4	2	5	—
36	چوقالى تامق	31	17	15	20	13	15	1	30	4	2	5	—
37	شاران	36	19	14	20	13	15	1	30	4	2	5	—
	بەلەبەي قالاسى	44	22	16	20	13	15	1	30	4	2	5	—
	بۆرۆ كانتونى	35	20	15	20	13	15	1	30	4	2	5	80
38	ئاسكين	33	18	14	20	13	15	1	30	4	2	5	—
39	ئامسن	35	19	15	20	13	15	1	30	4	2	5	—
40	بايقىباش	34	—	15	20	13	15	1	30	4	2	5	—
41	باپكېن	35	—	13	20	13	15	1	30	4	2	5	—
42	بالاقچىن	31	18	13	20	13	15	1	30	4	2	5	—
43	بۇراي	34	21	17	20	13	15	1	30	4	2	5	—
44	قيليش	33	19	15	20	13	15	1	30	4	2	5	—
45	ئيسمايل	33	19	13	20	13	15	1	30	4	2	5	—
46	قايىنلق	34	19	16	20	13	15	1	30	4	2	5	—
47	كالتيكين	36	20	16	20	13	15	1	30	4	2	5	—
48	قالمق	35	20	16	20	13	15	1	30	4	2	5	—
49	كيرگاباش	33	—	15	20	13	15	1	30	4	2	5	—
50	كراسنوخولم	36	20	17	20	13	15	1	30	4	2	5	—
51	قىلىيار	34	—	17	20	13	15	1	30	4	2	5	—
52	ميشكين	36	20	14	20	13	15	1	30	4	2	5	—
53	مەسكەو	36	21	13	20	13	15	1	30	4	2	5	—
54	ن- كاباتوفسكى	34	19	17	20	13	15	1	30	4	2	5	—
55	پونىلاربوقكا	41	21	15	20	13	15	1	30	4	2	5	80
56	ئينەگي- باتاق	35	21	14	20	13	15	1	30	4	2	5	—
57	تەنتلى	33	22	16	20	13	15	1	30	4	2	5	—
58	چوراق	36	20	14	20	13	15	1	30	4	2	5	—
59	ياڭى ئاول	36	23	18	20	13	15	1	30	4	2	5	—
	بۆرۆ قالاسى	41	23	18	20	13	15	1	30	4	2	5	—
	ئستەرلتاماق كانتونى	35	20	13	20	13	15	1	30	4	2	5	80
60	ئاۋداى	34	22	13	20	13	15	1	30	4	2	5	—
61	ئارلان	34	18	11	20	13	15	1	30	4	2	5	—
62	ئاشقادار	39	22	16	20	13	15	1	30	4	2	5	80
63	بە. ئابوقان	34	20	13	20	13	15	1	30	4	2	5	—
64	م. راندو	35	20	13	20	13	15	1	30	4	2	5	80
65	ۋېرخاتوريسكى	35	18	12	20	13	15	1	30	4	2	5	—
66	يەركەن	34	18	13	20	13	15	1	30	4	2	5	—
67	قالقاش	34	22	16	20	13	15	1	30	4	2	5	—
68	كەدلىر- قابن	37	22	13	20	13	15	1	30	4	2	5	—
69	كراسنائوسول	37	21	15	20	13	15	1	30	4	2	5	—
70	ماكار	34	21	12	20	13	15	1	30	4	2	5	—
71	مەلەۋز	34	19	15	20	13	15	1	30	4	2	5	—
72	ميركيتلى	34	22	15	20	13	15	1	30	4	2	5	—
73	ئورشەكلى	34	22	14	20	13	15	1	30	4	2	5	—
74	فيدوروفكا	33	18	14	20	13	15	1	30	4	2	5	—
75	قويورغازى	34	15	12	20	13	15	1	30	4	2	5	—
76	مۆراپتال	33	15	11	20	13	15	1	30	4	2	5	—
	ئستەرلتاماق قالاسى	40	22	16	20	13	15	1	30	4	2	5	—
	ئارعاياش كانتونى	39	13	10	19	13	14	1	30	4	2	5	—
77	ئارعاياش	41	15	11	19	13	14	1	30	4	2	5	—
78	باۋرى	37	—	10	19	13	14	1	30	4	2	5	—
79	كوبيرنسكى	41	14	12	19	13	14	1	30	4	2	5	—
80	قارا بولاق	38	12	9	19	13	14	1	30	4	2	5	—
81	قونشاق	39	11	10	19	13	14	1	30	4	2	5	—
82	م - قولى	39	24	11	19	13	14	1	30	4	2	5	—
	يلاير كانتونى	36	15	11	20	13	15	1	30	4	2	5	80
83	بۇرزەن	30	15	9	19	13	14	1	30	5	2	5	—
84	بۇرزەن قىپساق	35	14	11	20	13	15	1	30	5	2	5	—
85	كانانيكولسكى	32	—	11	19	13	14	1	30	5	2	5	—
86	قىپساق	35	14	12	20	13	15	1	30	5	2	5	80
87	هايىر	35	—	10	20	13	15	1	30	5	2	5	—
88	سالىح	35	16	11	20	13	15	1	30	5	2	5	—
89	تاتالىق	35	16	11	20	13	15	1	30	5	2	5	—
90	تۇنگەۋر	36	17	10	20	13	15	1	30	5	2	5	—
91	تاشلى	37	16	10	20	13	15	1	30	5	2	5	—
92	تامەس	35	16	11	19	13	14	1	30	5	2	5	—
93	تۇلدىركەن	37	16	12	20	13	15	1	30	5	2	5	—
94	ئۇتەعول	37	16	12	20	13	15	1	30	5	2	5	—
95	حەبيبوللا	38	17	12	20	13	15	1	30	5	2	5	—
96	يلاير	35	—	11	20	13	15	1	30	5	2	5	—
	سالاوات (مەسعوت) كانتونى	38	15	13	20	13	15	1	30	5	2	5	—
97	قەيلى	35	—	12	20	13	15	1	30	5	2	5	—
98	ن. بالاقاتاي	37	—	14	20	13	15	1	30	5	2	5	—
99	ئۇرگىل- قىمى	37	14	13	20	13	15	1	30	5	2	5	—
100	د. مەيتلى	36	15	13	20	13	15	1	30	5	2	5	—
101	قالاقول	36	11	12	20	13	15	1	30	5	2	5	—
102	مەسعوت	41	14	14	20	13	15	1	30	5	2	5	—
103	مىرزالار	36	16	12	20	13	15	1	30	5	2	5	—

باشقۇرتۇستان يۇمھورىيەتندە برلەشكەن ئاول حوژالىعى نالوگن بۇيۇمعا ئاشرو توراھندا پالاژىنيا.

1927-28 نسى يلدا برلەشكەن ئاول حوژالىعى نالوگن ئۇتكەرودەگى پالاژىنيانى تەسدىق ئيتو توراھندا باشقۇرتۇستان ئۇدەك باشقارما كەميتەتى هەم حالق كاميسارلارى سەويتى

قارارى.

1927 نسى يل 2 نسى ئاپريلدەگى برلەشكەن ئاول حوژالىعى نالوگى توراھنداعى سايوز باشقارما كەميتەتى هەم ساۋنار كومى قارارىنا بيناعەن هەم سايوز باشقارما كەميتەتى ساۋنار كومى تارافنان تاسدىق ئيتلگەن ئاول حوژالىعى نالوگى پالاژىنياهن باشقۇرتۇستان حالقنا تانشترو مەقسەتى منەن باشقۇرتۇستان مەركەزباشقارما كەميتەتى، ساۋنار كومى قارار بيرەلەر:

ئافتانومييالى يۇمھورىيەتتەرنىڭ مەركەز باشقارما كەميتەتتەرنە. ساۋنار كوملارنا؛ ئۇشۇ يلدىڭ 2 نسى ئاپريلندە سايوز مەركەز باشقارما كەميتەتى تارافنان معارلعان پالاژىنيانىڭ 3، 5، 11، 21، 23، 24، 26، 27، 28، 42، 59، 67، نسى ماتدەلەرندە هەم 65 نسى ماتدەنىڭ 2 نسى ئيتكەرمەسندە بيرلگەن حوقوقلار هەم لەوازىمەلاردى بۇيۇمعا ئاشرو بولندا باشقۇرتۇستان ئۇسۇن بەيلەنئشى بولماعان بارلق ماددەلەرن قالدرب سايوز مەركەز باشقارما تارافنان 27 نسى يل 2 نسى ئاپريلدە ئۇدۇلگەن ئاول حوژالىعى نالوگى پالاژىنياهندا بيناعەن 28|1927 نسى يل برلەشكەن ئاول حوژالىعى نالوگى توراھنداعى توبەندەگى پالاژىنيانى تەسدىق ئيتەرگە.

باشقۇرتۇستان مەركەز باشقارما كەميتەتى رەئيسى: قوشايف.
ساۋنار كوم رەئيسى: مۇحەمەتقولف.
باشقارما سەركەتيبى مانسورف.
23 ماى، 1927 نسى يل.

1927-28 نسى ئۇسۇن برلەشكەن ئاول حوژالىعى نالوگى

I نسى بولك.

دۇيم پالاژىنيا.

1- ئاول حوژالىعى نالوگن تولەيدەر:

ئا- ئاول حوژالىعى منەن كۇن كوروسى بارلق حالق.

ب - قالا هئعئنا كرمەگەن يئرذەرذە ئاول حوژالىعى منەن كۇن ئيتوسى قالا كشلەرى.

ۋ- بەن باشنا ¼ ديسەتينەنەن كەم توگل سەسو يئرذەرى بولعان ئۇفو، بيرسكى، بەلەبەى، ئستەرلىتاماق، بيلاريت قالالارنىڭ هئعئنا كرگەن ئورندارذا ئاول حوژالىعى منەن كۇن ئيتوسلەر.

ئيشكەرمە: ئۇفو قالاهى هئعئندا ياتقان نوۋيكى ئاولى، دودكين پيربۇوزى، نيكالايۋسكى ۋيسولكاهى حالقتارى يئرذەرنىڭ هانئنا قاراماتان ئاول حوژالىعى نالوگنان قۇتلرلمايدار.

گ - كالليكتيف هەم كاپيراتيۋناى حوژالقتار: كاموناى، ئەرتيلەر، يەمعييەتتەر.

د - كمدئگنە قاراماعندا بولماعندار: سەويت حوژالقتارى هەم باشقاما ئاول حوژالىعى پريدپرييەتيەلەرى.

2- قالا هئعئنا كرگەن يئرذەرذە ئاول حوژالىعى منەن كۇن ئيتوسئلەرذىڭ سەسو يئرى ¼ ديسەتينەنەن كەم بولسا (بەن باشنا)، شولايوق ۋە پاراگرافندا 1 نسى ماددەلە ئيتكە ئالنعان گراژدانندار ئاول حوژالىعئنان ,ئش، تۇرلى ساۋدا هەم سەناعەتحانەلەر تۇتوذان بولعان تابشتارى، پاداحوتناى هەم قالا حالقنا تۇشكەن باشقا نالوكتارذى تولەيدەر.

3- قالا هئعئنا كرمەگەن يئرذەرذە ئاول حوژالىعى منەن كۇن ئيتومى قالا حالقى ئاول حوژالىعى نالوگن تولەو منەن برگە، ئۇشۇ پالاژىنيانىڭ 5 نسى ئستاتياهندا كورسەتلگەن نالوكتان باشقا، قالا حالقنا تۇشە تۇرعان باشقا نالوكتاردان قۇتقارلمايدار.

4- ئاول يئرذەرندە، كوسنار، ريميسلا كووك ئۇواق هۇنەرذەر منەن ئۇذ باشنا، عائيلەهى ياردامى يەكى ئۇمئەتنە ئارتق بولماعان ياللانعان كۇسئەر منەن كۇن ئيتوسلەر، نقلى تۇذۇلگەن ئش يۇرتتارى هەم مبعانيچسكى دۇبسكەتيلەر قوللانوذارنا قاراماتان، ئەگەر ئالار ئاول حوژالىعى منەن كۇن ئيتب سەسو يئرذەرى، شولايوق ئيكى باشتان ئارتق ئرى مالدارى، 2 ديسەتينەنەن ئارتق ساينلقتارى بولماهالار، دەولەت پراميسلاۋاى هەم پاداحوتناى نالوك تولەمەيدەر.

مندای كشلەرذىڭ ئۇواق هۇنەرذەرذەن بولعان تابشتارى ئاول حوژالىعى هالئمى هالئنا تۇرعان تابشتارعا كرتلب، ئالار ئاول حوژالىعى نالوگى تولەيدەر.

5- ئاول حوژالىعى نالوگى هالئنوعا ئلعتولعان تابش ئورندارى دەولەت هەم مەحەللى نالوكتار هالئنا تۇرعان تابش ئورندارئنا كرتلمەيدەر.

تابشتارئنان ئاول حوژالىعى نالوگى تولەنلگەن يئر ئۇچاستكالارى، باشقا تۇرلى ,بول منەن ئاول حوژالئعئنا بەيلەنگەن يئر ئۇچاستكالارى تۆب هەم ئۇثتەمە رينتالاردان قۇتقارللالار.

ئاول حوژالىعى نالوگى هالئنا تۇرعان حوژالقتارعا كرگەن تۇذۇلكتەر، مەحەللى تۇذۇلك نالوگنان قۇتقارللالار.

6- ئش حاقتارى ئاول حوژالىعى نالوگئنا ئلقترلعان كشلەر، ئش حاقئنان بولعان پاداحوتناى نالوكتان قۇتقارللالار.

7- تۆب ئۇذ يئرى شولايوق ئارئنداعا ئالعان يئرى، مالى بولماعان هەم ئاول حوژالئعئنىڭ نقلى بولعا هالئنعان مەحسوس بولئگى بولماعان كشلەر قالامى، ئاولدامى يەشەوذەرئنە قاراماتان ئاول حوژالىعى منەن كۇن ئيتوسلەر ئرەتئنە كرتلمەيدەر هەم ئاول حوژالىعى نالوگى تولەمەيدەر.

,بل حوژالقتارذا يەن باشئنا 60 كۆ. سازيندان ئارتماعان يەشلسە باقسالارى هەم بر ,هيير ,بولو ئالارذى ئاول حوژالىعى منەن يەشەوسئلەر ئرەتئنە كرتۆگە ئەساس بولا ئالمايدار.

8- ئاول حوژالىعى نالوگئنا نيندەيگنە بولماهن ئۇثتەمە ئارتترو شولايوق بر ئاكلادنوى ليس منەن ئاول حوژالىعى نالوگئنان باشقا بولعان نالوكتارذى يئيو رۇحسات ئيتلمەى.

II - بولك.

نالوك هالئنا تۇرعان تابش ئورندارى.

9 - باشقۇرتۇستاندىڭ بۇتە يئرندە نالوك هەر بر ئايرم حوژالقئىڭ:

ئا) ئيگنسلئك

ب) بسەنسلئك

ۋ) ئش مالدارى (ئات، ئش ئوگئذئ، ئيشەك هەم دۇيە)

گ) ئاذئ بيرە تۇرعان ئرى مالدار.

د) كەزە هەم هارئتار

ي) سوسقالار

ۋ) قۇرتلى ئۇمارتالار

ز) يئر ئشئنەن ,تش كەسبتەرذەن ئاقسالاتا يەكى ئەبيرلەتە (ناتورالنى كۆينسە) ئالنعان بۇتە تابشتارئنان ئيئەبلەنب ئالئنا.

10 - ئۇمارتا قۇرتتارى هەم سوسقالارعا نالوك هالئعان واقئنا ئۇمارتا قۇرتتارئنان بولعان تابش، فەقەت 4 باشتان ئارتق رامكا ئۇمارتاهى يەكى 10 باشتان ئارتق ئۇلاق ئۇمارتاهى بولعان حوژالقتارذا، ئە، سوسقالاردان بولعان تابش، فەقەت سوسقالارى 1 باشتان ئارتق بولعان حوژالقتارذامئنا ئيشەبلەنە. رامكا ئۇمارتالارئنىڭ هانى 4 باشتان، يەكى ئۇلاق ئۇمارتالارى 10 باشتان ئارتق بولعان حوژالقتارذئڭ، شولاى ئۇق سوسقالارى 1 باشتان ئارتق بولعان حوژالقتارذئڭ نالوك هالئنا تۇرعان يەشكە يتكەن ئۇمارتا قۇرتتارى يەكى سوسقالارئنئڭ بۇتەمئنەلە نالوك هالئنا.

11 - ئاول حوژالئعئنئڭ ئايرم تارماقتارئنان كيلگەن تابشتارعا نالوك توبەندەگى ئورندارذا هالئنا:

ئا) ئاگارودئنلق تابشئنا - ئۇشۇ كانتوندامى بولگاكوف ۋولسئنىڭ چيسناكونكا، زوبوفكا، نيژگارودكا، كامنتاربوفكا هەم نوۋو - ئاليكساندروفكا ئاولدارئندا؛

ئستيپانۇسكى ۋولسئنىڭ گلوملينسكى سيلسەويتئندەگى ئاولدارذا، پاگارودسكى، ماكسيموفكا، توژيلوفكا، نوۋو - ئاليكساندرفكا، I نسى هەم II نسى نيكالايفكا، دودكين پيربۇوز هەم نيكالايۋسكى ۋيسولكالا؛

پيتراۋسكى ۋولسئنىڭ - ئاميتوۋا، روسكى بورماش، ناگايۋا، زيلكينو، مالينوۋا ياگريۋا ئاولدارئندا؛

ئيگلين ۋولسئنىڭ - ئارحانگيلسكى، كيربيللوفكا، بازيلوفكا، ئالا تيركا، كاراگانكا، بارانئسۋا، كالتوفكا، ئستارو - بيبريوزفكا ئاولدارئندا؛

بۆرۈ كانتونئنداعى پاناماريوۋسكى ۋولسئنىڭ پاناماريوفكا ئاولئندا، پاناماريوف ئوتارئندا هەم نيكالايفكا، كونكينا، بورنوۋا، يارسلافكا، پاپوفكا ئاولدارئندا؛

ئستەرلئتاماق كانتونى، ئاشقادار ۋولسئنئىڭ ئاليكساندروۋا ئاولئندا.

يلاير كانتونى، قپساق ۋولسئنىڭ مراكوا ئاولئندا (هوعان باقسالارى).

ب) قاون، قاربوز باقسالئعئنئڭ تابشئنا - ئستەرلئتاماق قالاهئندا، ,بل قالالا يەشەب، قالا يئرئندە هەم بوراناو ۋولسئنئىڭ كاراسيوۋسكى سيلسەويتئندەگى ئوتارذارذا قاون، قاربوز باقسالارى بولعان گراژداندارذئڭ شول باقسالاردان ئالعان تابشتارئنا، شولاى ئوق ئاشقادار ۋولسئ ئاليكساندروۋسكى ئوبشستوا گراژداندارئنئڭ قاون، قاربوز باقساهى تابشتارئنا.

ئيشكەرمە: ,بل ماتدەلە كورسەتلگەن ئاولدارذا ئاگارودئنلق هەم قاون، قاربوز باقسالئعئ تابشتارئنا، نالوك، ,ئول باقسالارذئڭ مايذانى حوژالققا 120 كۋادرات ساۋئندان ئارتق بولماعان واقئتتا ئاول حوژالئعئنئڭ ئايرم تارماقئ ئيئب هالئناى.

12 - يئر ئشئنەن ,تش تابشتاردان ,ئۇشولارعا نالوك هالئنا:

ئا) ياللعا ئشلەب تابقان ئش حاقئ؛

ب) ميتكە يۇرۆب هۇنەرسلئك ئيتو؛

ۋ) كوسنار هەم ئۇواق هۇنەرسلئك؛

گ) يئر ئشئنەن ,تش بوتەن تابشتار، بئلارعا ئۇشۇلار كرە: يۆك يۇرۆتو، بالقسلق ئاعاس هۇنەرسلئگئ هەم قمئسلق، يۇرت - قورا (помещение) لار هەم ئاول حوژالىعى ماشينالارى، قۇرالدارى ياللعا بيرو، روحانيلارذئڭ تابشتارى هەم يئر ئشئنەن ,تش بولعان شولارعا ئۇقشاشلى بوتەن تابشتار.

13 - برلەشكەن ئاول حوژالىعى نالوگن ,ئۇشۇ داحوتتارعا هالئناى:

1) ساوذا تابشئ،

2) تيرمەنەن كيلگەن تابش،

3) باللانب ئشلەوسى ئشسئلەرى 3 كشئنەن يەكى ئيبەلەرى هەم باللانب ئشلەوسى ئشسئلەرى 4 كشئنەن ئارتق بولعان سەناعەت پريدپرييەتيەلەرئنئڭ هەم كوستار هۇنەرسلئگئنئڭ تابشتارى.

4) مونارسئلق تابشئ،

5) ئاول ئلاوى هەم ئاول پاژارئنى ئاحراناو ئۇتوسئلارذئڭ تابشتارى.

6) ئۇفو، بەلەبەى، بۆرۆ، ئستەرلئتاماق هەم بيلاريتسكى قالالارى هئعئنئ ئسئندەگى يئرذەرذە ئاول حوژالىعى منەن شوعەللەنوسئلەرذئڭ يئر ئشئنەن ,تش بولعان تابشتارى.

7) ئستاراتيلدەرذئڭ ئالتئن هەم ئاق ئالتئن ئابوذان ئالعان تابشتارى.

8) توبەندەگى ئشتەر ئۇسۇن ئالئنعان ئش حاقتارى:

ئا) ترودۇاى پاۋينوست تەرتيبى بوينسا ئشلەنگەن ئش ئۇسۇن ئالئنعان ئش حاقتارى،

ب) ئاول حوژالئعئندا باتراك ,بولب ئشلەگەن ئۇسۇن ئالئنعان ئش حاقتارى،

ۋ) هايلانو بوينسا سەويت ئورگندارئندا (ۋولباشقارما هەم سيلسەويت ئاعزاهى ,بولب) ئشلەگەن ئۇسۇن ئالئنعان ئش حاقتارى،

گ) كرەتيبەن ئۇذ ئارا ياردام كەميتەتتەرئندە هەم شوعا ئوقشاشلى بوتەن ئويۇشمالارذا هايلانب ئشلەگەن ئۇسۇن ئالئنعان ئش حاقتارى،

د) ئاول تۇبەك ميديتسينا هەم ۋيتيرناريا ئشسئلەرى (ۋراچتار، ئش دوقتورذارى، فيلشەر، ئاكوشيركالار هەم باشقالار) تۇبەك ئاگرانومدارى هەم ئالارذئڭ ياردامسئلارى، تۇبەك يئر تۇذوسئلارى هەم ميليئراتورذار، ليسنيچيئەر، ئالارذئڭ ياردامسئلارى هەم ئورمان هاقسئلارى، ئاول حالق ئوقئتوسئلارى، حالق حاكيمەمرى، حالق تەفتيشسئلەرى هەم سوت ئيسپالنيتيلەرى، ئاول ميليتسيەهى، ۋولس، رايون ئستانيستيكتارى ئاول باللنبس هەم مەكتەبتەرئنئڭ تيحنيچسكى ئشسئلەرى، ۋولباشقارما، ئاول سەويتى، حالق مەحكەمەهى هەم حالق تەفتيشسئلەرئنئڭ تيحنيچسكى حئمەتكەرذەرى، توبەن كاپيراتيفتارذئڭ تيحنيچسكى حئمەتكەرذەرى ,بولب ئشلەگەن ئۇسۇن ئالئنعان ئش حاقتارى، ئەگەرذە ئالارذئڭ ئايلق ئش حاقتارى ۋولباشقارمالارئنئڭ تيحنيچسكى حئمەتكەرذەرئنئڭ ئورتاسا ئايلق ئش حاقتارئنان ئارتق بولماها.

ي) ئاول حات تاشوسئلارئنئڭ ئش حاقتارى،

ۋ) ياذوسئلق (مەتبوعات ئشئندە هەم مەدەنى ئاڭ - بلم ئشئنەرى ئۇسۇن ئالئنعان (سيلكور، ئيۋراچ هەم باشقالارذئڭ) ئش حاقتارى،

ز) ,ئوتن هەم ئاعاس ماتيرياللار ئەذرلەوسى يەيەو ئشسئلەر هەم هال ئاعئزوسئلارذئڭ ئش حاقتارى،

9) ئاول حوژالىعى نالوگى توراهنداعى پالاژىنيانئڭ 49 نسى ماتدەهئنئڭ ئا - پونكتئنا رن - داكورمەتلگەن هەسكەرى حئمەتكەرذەرذئڭ بۇتە تەئمينانتارى،

10) پينسييە هەم ئالىمينتتار،

14 - ۋولس نالوك كەميسيەلەرئنە ئايرم بارلى حوژالقتارذئڭ يئر ئشئنەن ,تش تابشتارن نالوكتان قۇتقارو حوقوقى بيرللە، لەكين مئنئڭ ئۇسۇن ,ئول حوژالقتارذئڭ يئر ئشئنەن ,تش بولعان بۇتە تابشتارى 100 هومدان، ئە، ئاول حوژالئعئنان بولعان تابشتارى باشقۇرتۇستان ئۇسۇن قويلعان نالوك هالنماى تۇرعان مينيمومدان ئارتق بولماۋى شارت ئيتللە.

III نسى بولك.

نالوك هالئنا تۇرعان داحوت كيلر-دى ئيشەبلەو.

15. برلەشكەن ئا. ح. نالوگى هالئنا تۇرعان هەر بر حوژالق (ياگئذ هەم كالليكتيف ساۋحوزدار)نئڭ كيلرى، ,ئۇشۇ پالاژىنيانئڭ توبەندەگى ماتدەلەرندە كورسەتلگەنسە ئاقسا يەذينيتسالارى هەم تيئەر منەن ئيشەبلەنە.

16. نالوك هالئنا تۇرعان نەرسەلەرذى ئيگنسلئكتەن ئيشەبلەگەندە ئيشەبكە ئالئنرعا تئيشلى مايذاندار ئسئنە توبەندەگئلەر ئينە:

ئا) كۆذسەسب قالدرلعان ئيگئلەرمايذانى

ب) ياذ سەسكەن ئيگئلەر؛

ۋ) ماى ئۇرلوقلى، تامئرى ئاذئ بولا تۇرعان باقسا ئۇرلوقتارى، شولايوق ئەگەرذە يئرن هۇرۆب سەسكەن بولها - ئولەن سەسكەن مايذاندار؛

گ) يئمش هەم يەشلسە باقسامى مايذاندارى.

ئيشكەرمە: يوعارلا هانالعان ئيگئلەر كەرەك ئۇذ ئۇلۇشئنە ئيگئن (نادئل) يئرگە، كەرەك ئەرئندالگە ئالئنعان يئرگە سەسئلگەن بولهندار بۇتەهئلە ئيشەبكە ئالئنالار.

17. ,ئۇشۇ پالاژىنيانئڭ 11 نسى ماتدەهئندە هانالعان ئاولدارذا - يەشلسە هەم قاربوز قاون باقسالارى ئۇئترو حوژالئعئنئڭ ماحسوس بر ئۇلۇشى هانالعانلئقتان بئلارذاعى يەشلسە هەم قاربوز - قاون باقسالارى مايذانى ئايرم ئيشەبكە ئالئنا، دۇيم ئيگن مايذانى ئسئنە ئيندرلمەيدەر.

18. ئيشەبكە ئالنماعا تئيشلى ئيگن مايذاندارى:

ئا) ميليئراتسيا ياهالو ئارقاهئندا ئۇتكەن يل نالوك هالنماعان يئرذەرذەگى ئيگئلەر، شولايوق، يئرذەن فايذالانوسى ئيشەبئنە ميلئئراتسيا ياهالئنا تەوگئ ئۇس يل ئسئنە هوعارلعان هەم قۇرۇتئلعان يئرذەرذەگى ئيگئلەر.

ب) ئۇتكەن يل ,ئورمان ئۇيئندەرن ئاذارئب سەسلگەن ئيگن مايذاندارى؛

ۋ) تاش بولدارذئڭ هوذان يووللا تۇرعان ئورندارئنا هۇذەك يئرذەرذى تئئذو ئۇسۇن تاش بول ئيدارەهى تارافئنان سەسلگەن ئيگئلەر.

گ) ياكئنئنا ئۇترتلعان يئمش باقسالارى، ئالما هەم گروش باقسالارى ئۇترتلعان يلدان ئالب 10 يلعا تيكلم، ئسلبۋا هەمسئبە باقسالارى 3 يلعا تيكلم يئلئڭ ئۇلۇكلۇرى 3 يلعا تيكلم.

د) ئۇر باكئنئان هالئنعان يئلەكلى ئۇتئمەلكتەر پيتومنيكى، هالئنعان يلدارئنان باشلاب دورت يلعا تيكلم؛

ي. ئولەن ئۇرلوقتارى يئئشترو ماقسانى منەن سەسلگەن ئولەن مايذاندارى.

ۋ) باللار بۇرتتارئنان ئالئنعان بالالارذئ ئاول حوژالىعى ئشتەرئنە ئويرەتو ئۇسۇن ئيگئن سەموگە ئۇثئئنە ئالئنعان كرەئتيەن دۇوورذارئنا ئۇئتئب بيرلگەن نادئلدارعا سەسلگەن ئيگئنلەر - شول نادئلدار بيرلگەن يلدان ئالب 3 يل ئسئندە

19. بسەنلكتەن كيلگەن داحوتتارذى ئيشەبلەگەندە، حوژالقتارذئڭ ياهاين فايذالانئلب كيلگەن - كەرەك ئۇذ نادئلئندا كەرەك ئارئندالگە ئالعان يئرذەرندە ,بولعان ئوچوتقا ئالئنرعا تئيشلى بسەنلكتەر:

ئا) هو سئنعا تۇرعان؛

ب) ئۇيبات ئورئنداعى؛

ۋ) هو سئعاى تۇرعان ئورئنداعى؛

گ) ئورمان ئارامئنداعى؛

د) ئولەن سەسو ئۇسۇن هۇرۆلگەن تومای مايذاندارى (بر تابئر ساپب ئالعانلئقهوگئندا).

20. ئوچوتقا ئالنماعا تئيشلى:

ئا) ماذلق ئورئندارذاعى بسەنلكتەر يەعنى- يئر ئۇثئنى ئۇركئلب ياتقان هو بولبنا ئۇركەن ئولەنئدەرئلە كورمن، موك، وە باشقالارعا بولها.

ب) ميليئراتسيا ئارقاهئندا ئۇتكەن يل نالوكتان قۇتقارلعان بسەنلكتەر.

ۋ) باللار بۇرتتارئنان ئالئنعان بالالارذئ ئاول حوژالىعى ئشتەرئنە ئويرەتوذى ئۇثئئنە ئالعان حوژالقتارعا ئۇلئشب بيرلگەن بسەنلكتەر.

گ) تومگەكتەر ئۇثئئنە (ئۇلكو- ئۇلكو بولبئنا) ئۇتكەن بسەنلكتەر، ئەگەرذە ,بل تومگەكلكتەر شول بسەنلكتئڭ بارئنان كۆب ئۇلۇشئن ئالا تۇرعان بولها.

د) ,ئۇشۇ نالوك هالئنا تۇرعان يلدان ئلككن يلدا ئاتان ,بۇرۆن ,ئۇتۇش ئورمان قابلاعان يئرذئڭ ئاعامن كيئب ئالعاس تۇب ئەرذەن ئاذارتقان بولها.

21. مالسئلقتان كيلگەن داحوتتارذى ئيشەبلەگەندە ئوچوتقا ئالئنرعا تئيشلى مالدار ئسئنە ئينەلەر:

ئا) دورت يەشئنەن ئۇتكەن ئاتتار، بسكەن ئوگئذەر، ئۇيە هەم مولالار.

ب) ئرى مۇگۆذلى حايواندار (3 يەشئنەن ذور بسكەن ئوگئذەرذەن باشقا)؛

ۋ) قشلاعان هارق هەم كەزەلەر؛

گ) 8 ئايلق دوسقالار.

ئيشكەرمە: 1. مالالارذئڭ يەشى، ,ئۇشۇ(نالوك هالئنا تۇرعان) يلدئڭ برنسئ مايئنان ئيشەبلەنە.

22. نالوك هالنماى تۇرعان مالدار:

ئا) يئر ئورگئندارى تارافئنان ياقشى نەسب تابئلعان ,تۇقۇم ئوگئذەرى؛

ب) ياقشى ,تۇقۇم مالدارذئ ياذا تۇرعان دەولەت دەئئرذەرئندە تركەلگەن ياقشى ,تۇقۇم ئرى مۇگۆذلى حايواندار.

ۋ) ياقشى ,تۇقۇم مالدارذئ تركەي تۇرعان دەولەت دەئئرذەرئندە تركەلگەن ياقشى ,تۇقۇم ئايغر هەم بيەلەر.

گ) يئر ئورگندارى تارافئنان تركەلگەن ياقشى ,تۇقۇم قاراكول هارقتار؛

د) ,تۇقۇم ئۇسۇن ئاترالا تۇرعان هئعئر ئۇرلى: نسكە بۇنلى، بارنئلاش ئۇرى يۇنلى ئرى يۇنئلى هارئتار؛

ي) هۇموم مال ,تۇرۇنۇ ئۇرلارئنا ئاتئلعان هەم يئر ئورگندارئندا تركەلگەن ياقشى ,تۇقۇم ئايغر - سوسقالار؛

ۋ) يئر ئورگندارئندا تركەلگەن ياقشى ,تۇقۇم تاراتو ئۇسۇن ئاترالا تۇرعان ئرى هۇسقالار.

23. ئاول حوژالئعئنئڭ ئايرم ئورذەرن (يەشلسە باقساهى، قاربوز قاون باقساهى ئۇترتوذارذى) ئوچوت واقئندا يەشئسە هەم قاربوز، قاون باقسالارى ئيشەبكە ئالئنالار.

24. ئۇرتسلئقتان كيلگەن داحوتتارذى ئوچوت واقئندا حوژالئعئندا:

ئا) رامكلى هەم

ب) تومەر ئۇمارتالارى بولعان حوژالقتار ئالئنالار.

ئيشكەرمە: ئوچوتقا فەقەت، يللاعان ئۇمارتالارعا ئالئنا، ياگئ ئايرلعان قۇرتتار هەم نوكليئۇستار (ئەسە قۇرت ئوۇرستنو ئۇسۇن ئاترالا تۇرعان قۇرتتار) ئوچوتقا ئالئنمايدار.

25. يئر ئشئنەرئنەن ,تش تابشتارذى ئوچوتقا ئالعاندا - ,ئۇشۇ پالاژىنيانئڭ 13 نسى ماتدەهئندە كورسەتلگەنلەرئن باشقا بۇتە تابشتار ئيشەبكە ئالئنالار.

26. حئمەت حاقئنان كيلگەن تابئشن ئوچوت واقئندا - حوژالق ماسئنئنا ئينگەن ئشسئلەرذئڭ ئۇتكەن يل برنسى مايئنان ,ئۇشۇ يلدئڭ برنسى مايئنا تيكلم تابقان فاكتيچسكى تابشئ ئالئنا.

27. ئيگئنسلئك، ئاگارودئنلق، يئمش باقسالئعئ، توعائسلئق، قاربوز - قاون باقسالئعئ، ئرى مۇگۆذلى حايواندار، ئش مالدارى، هارق، كەزە، نالوك هالئناساق تابشتارذئڭ سومماهى هەر بر حوژالققا توبەندەگى نەرسەلەرذئ كوذ ئۇگئندا ,تۇتوب بيلەلەنە:

ئا) ئيگئن، ئاگارود، يئمش ئاعامى باقساهى، قاربوز - قاون باقساهى، بسەنئك مايذاندارى، مال-تووار هەم ئۇمارتا هاندارئنا قاراب؛

ب) ,ئۇشۇ ماتدەلە ئيسئلەب ئۇتلگەن تابش ئورندارى ئۇسۇن بيلەلەنگەن تابش نورمالارئنا قاراب.

28. ئيگئنسلئك، ئاگارودئنلق، بسەنسلئك يئمش باقسالئعئ باقسالئق ئرى مۇگۆذلى حايواندار، ئش مالدارى هارق، كەزە، سوسقا ئۇمارتا ئاتراوذان كيلگەن نالوك هالئناساق تابشتار - ئۇشۇ پالاژىنيانئڭ برنسى قوشماهئندا كورسەتلگەنسە هەر بر ۋولسقا ئاتاب كورسەتلگەن قانى - تابش نورماهى بوينسا ئيشەبلەنەلەر.

يلقئ ئۇيۆرۆ ئاترائان حوژالقتارعا نالوك هالئاندا، هەر بر ۋولسقا قاراتا بيلەلەنگەن ئش ئاتتارى تابش نورماهى 25 پرانسينت كەمئتئللە.

29. يئرذئ ئەرئندەگە ئالب مەسكەن حوژالقتارذئڭ تابشتارن ئيشەبلەگەندە، ,بل يئرذەرذەن كيلگەن تابش نورمالارى توبەندەگئسە كەمئتئللەلەر:

ئۇشۇ كانتوندا	15 پرانسينت
بەلەبەى »	15 »
بۆرۆ »	15 »
ئستەرلئتاماق »	20 »
ئارعاياش »	10 »
يلاير »	15 »
مەسعوت »	10 »
تاميان - قاتاى »	15 »

ئيشكەرمە: ,بل ماتدەلە كورسەتلگەن ئەكيدكەلەر فەقەت، ئەريندالەرن تركەتكەن حوژالقتارعاعنا بيرللە. ئۇذى ئەريندالگە ئالبنا شولوق واقئتتا باشقالارعا ئەريندالگە بيرومى حوژالققتارعا ئسكيدكە ياهالماى.

30. ,ئۇشۇ پالاژىنيانئڭ برنسى قوشماهئندا هەر ۋولسقا ئايرم كورسەتلگەن تابش نورمالارى شول ۋولستار ئۇسۇن مەزبورى ,بولب، بئذان هوڭ هيس ئۇذگەرتئلمەيمەكتەر.

31. كوستارلق، هۇنەرسلئك هەم باشقا شونئڭ هماق يئر ئشئنەرئنەن ,تش ئابش ئورئندارئنان (لەكين حئمەت حاقتارى توگل) كيلگەن ۋالاواى تابش ۋولس نالوك كەميسيەلەرى تارافئنان هەر حوژالققا ئايرم بيلەلەنب توبەندەگى پرانسينتتا حوژالقتان كيلگەن دۇيم (ۋالاواى) تابش ئيئەبنە ئيندرئلەلەر.

هۇنەر ئيسملەرى	ۋالاواى تابشا ئيندرئلئرگە تئيشلى پرا-تسينت	
مينبرالدار تابب، شونى ئشلەب معارو	30	22
تاو هەم تاو زابوتتارى سەنەعەتى	35	25
مينال ئشلەب معارو	25	20
ئاول-ح. ماشينالارى ئشلەو	20	15
ئاعاس ئشلەو هەم ئۇداتو	20	15
حيمبا سەنەعەتى	20	15
ئاذق - تۋالىك سەنەعەتى	10	8
تيرمەنسلئك هەم يارمالئلق	30	22
ماى هئەو	40	30
ئرى مالدان كيلگەن نەرسەلەرنى ئشلەب معارو	15	12
كون هەم ميچ سەنەعەتى	50	40
ئيتك هەم ئسبرويندار ئشلەو	20	15
بۇن ئشلەو	30	22
كيندرە بادەقائوتملكترى ئشلەب معارو	20	15
كنبم هەم تواليت	25	20
بالقسلق	25	20
يۇكسلئك	25	20
ئا. ح. ماشينالارن بيرب تۇروگەسەن	35	—
روحانيلئق	60	—
ماتوتۇسۇن تمئەملئق	30	22
باشقالار	30	22

32. كاپيراتسيالارعا برلەشكەن كوستارذارذئڭ تابشتارى دۇيم (ۋالاواى) تابشتارئنان توبەندەگى پرانسينت تابشتارى نالوك هالئنا تۇرعان تابش ئسئنە ئيندرئلەلەر (برنسى تابلىتسالاعى ئيكئنسى گرافانى قارا).

ئيشكەرمە: ,بل كورسەتلگەن ئلكوتتار فەقەت، كاپيراتسيا ميستيماهئنا ئينگەن شيركەت ئاعزالارى بولعان كوستارذارعاعنا بيرللە.

33. حئمەت حاقئنان كيلگەن تابشتارعا نالوك هالئنا تۇرعان حوژالق ئسئنە توبەندەگئسە ئيندرئلەلەر:

ئا) هەر واقئتتا ئۇذ حوژالئعئنئڭ ئۇئتئنئنا ,ئتۇرۇب حئمەت ئيتوسئلەرذئڭ تابشتارئنئڭ 10 پرانسينتى؛

ب) هەر واقئتتا ئۇذ حوژالئعئنان ميئك كيئب ئشلەگەن ئشسئلەر، شولايوق كسب ئۇسۇن ميتكە كيئب يۇرۆگەن ئۇنەرسئلەرذئڭ تابشتارئنئڭ 5 پرانسينتى.

IV نسى بولك.

نالوك ئيشەبلەو.

34. هەر بر ئايرم كەللىكتيف حوژالقتارعا هالئنا تۇرعان نالوك - شول حوژالقئنئڭ ئيشەبلەب معارلعان نالوك هالئنا تۇرعان تابشتارئنئڭ سومماهى هەم يەن هانئنا قاراب هالئنا. مەثەلەن:

يەن باشئنا تورا كيلگەن تەوگى يكرمى هومدئڭ هومئدان 2 تين؛

20 هومدان ئارتقان	30 هومعا تيك	هومئدان 3 ت.
30 » »	40 » »	5 » »
40 » »	50 » »	10 » »
50 » »	60 » »	17 » »
60 » »	80 » »	21 » »
80 » »	100 » »	23 » »
100 » »	—	25 » »

35. بۇتە عائيلەهى برگە كشئنەن تۇرعان حوژالقتار ئۇسۇن يوعارلا ئيشەبلەنگەن سوممادان 30 پرانسينت ئسكيدكە ياهالا. ئەگەرذە عائيلەلە بۇتەمى 2 يەن بولهالار يوعارلا ئيشەبلەنگەن سوممادان 20 پر. ئسكيدكە ياهالا لەكين، ,ئۇشۇ ئيسكيدكەلەرذئڭ برلەلگەندە ئشكە يارارلق بولهالا ئاكلادتئڭ 30 پر. نى تيكلم ئسكيدكە ياهالا.

36. نالوك هالئنا تۇرعان تابش سوممالارى؛ بر يەكى 2 يەنلى (يەذەك) حوژالقتارذا 80 هومدان؛ 4 - 3 يەنلى حوژالقتارذا 90 هومدان؛ 5 هوم ئاذان ئارتق يەنلى حوژالقتارذا 100 هومدان ئارتماعا ئاندای يارلى ئايرم حوژالقتارعا نالوك هالنماى.

كالليكتيف حوژالقتاردان - ئالارذئڭ نالوك هالئنا تۇرعان تابش سوممالارى يەن باشئنا 20 هومدان ئارتماعاندا ئا. ح. نالوگى هالنماى.

ئيشكەرمە: ۋولس نالوك كەميسيەلەرى، دەولەت پراميسلاواى هەم پاداحوتناى نالوكتار توراهنداعى زاكون بوينسا نالوك هالنئرلق تابشى بولعان حوژالقتار ئۇسۇن ,بل نالوك هالنئان مينيموم (необл. мин.) دى ئوتكەرەلەر حاقتارى بار.

37. تابشتارى نالوك هالئناس مينيمومدان ئارتق بولعان، كوميف حوژالقتارذئڭ نالوكان بوتئنلەى يەكى بر ئاذن قۇتقارو توراهنداعى ئا. ب. هەسەر. حالق كاميسارلارى سەويتى ,ئۇشۇ يلدئڭ 15 نسى ئيبولئندە قالدرماى هەر بر كانتون هەم ۋولسقا قاراتا ئسكيدكەلەر نوئنى بيلەلەر.

38. ئايرم حوژالقتارذى ۋولس ئلكوت فونذى ئيشەبئنە نالوكتان بر ئاذ يەكى ,بوتئنلەى منەن قۇتقارو ئشى ۋولس نالوك كەميسيەلەرئندە تابشرلا.

39. ساۋحوزدار، شولايوق مۇئەسسەسە هەم پريدپرييەتيەلەرذەن ئالئناساق ئا. ح. نالوكتارى، ئالارذئڭ.

ئا) حوژالقتارذئڭ نالوك هالئنا تۇرعان تابشتارن ئيشەبلەو توراهنداعى دۇيم قاعيدەلەر بوينسا ئيشەبلەب معارلعان سوممالارئنا قاراب؛

ب) بۇتە ئا. ب. هەسەر دومەلئندە هوم باشئنا توار كيلگەن ئورتاسا ئستاكالارعا قاراب هالئنالار.

V نسى بولك.

ميحالئل سكوردەكتەر ئۇسۇن ئۇلۇش سيگترو.

40. يئرلى سەويت سەرمايەسئنەن تۇتئلعان سەمدارذاى قابلاو ئۇسۇن، ئا ب د ر دومەلئندە بيلەلعان بۇتە ئا. ح. نالوگئنئڭ $66^2/_3$ پرانسينت (ئۇمئتەن بر ئۇلۇشئن) ميگئرب (,ئۇثتۇب) قالارعا رۇحسەت ئيتللە.

41. 40 نسى ماتدەلە كورسەتلگەنسە سيكئرب قالدرلعان سوممالار مەحەللى سەرەو بەلدرگە توبەندەگئسە بولئنە:

بۇتۇن دۇنيا پرولېتارلارى، بىرلەشىگىز!

Пролетарии всех стран, соединяйтесь!

Адрес : ئەدرېس:

Вол. .... Дер. ....

фам. .... Имя ....

Волостная почта должна заполнять полностью.

باشقورتوستان

Bâŝqortostan

ۋ. ك. پ. (ب) نىڭ باشقورتوستان ئۆلكە كەمىتەتى ھەم باشقورتوستان ئۈزەك باشقارما كەمىتەتى گەزىتەھى.

Орган: Башобкома В. К. П. (б) и Ц. И. К. а А. Б. С. С. Р.

ئيعلان حاقى.
پېتىت يولىندا ئالدى بىتتە 30 تىن. برنسى هەم ئۈرتابيتتەردە 60 تىن. سېت قالائيعلانداردى % 100 ئارتىق.
كانتوراهم قىدارلق تىلېفون نومىرى 283

گەزىتەنىڭ حاقى.
«باشقورتوستان»
بر ايعا 30 تىن
3 ايعا 85 «
يارتى يىلعا 1 - 60 «
بر يىلعا 3 - 40 «
ئيدارا هەم كانتورانىڭ ئادرېسى.
Уфа. ул. зенцова №26
„Башкртстан,,

№61
ماى 29
يەكشەمبى.
1927 يل.
ئايرم نومىرى 5 تىن.
پرۆلېتار ئۈتكەن يل سەنتيابر 5 ...

بىل نومىردا:

برلەشكەن ئاول حوژالئعى نالوگى توراهندا ياڭى زاكون. ئاول حوژالئعى نالوگى توراهندا پالازېنىيا. ئاول حەبەردەرى. ئۈزبەكستان ترۇپپاھى كيلدى.

B. A. S. S. R. Ǵilmi Kətepxanahь № ... Библиотека

ئانگليا ــ س س س ر مۆناسەبەتى ئۈزۈلدى.

انگليا حۆكومەتى مەسكەۋدەگى ميسسيەھن قايتارا. ئانگليا ساوداگارداری هاتوــ ئالو توقراتوعا قارشلار. كانادا حۆكومەتى س س س ر منەن مۆناسەبەتن ئۈزە. ئيە. روزينگولتس زەيەۋلينيەھى. سونچوانفان ئەسير تۈشكەن.

برلەشكەن ئاول حوژالئعى نالوگى توراهندا ياڭى زاكون.

... گەزيتەبنتدە بۆگۈنگى ماندا باشقورتوس ... مەركەز باشقارماھى هەم باشقورتوستان ... كاميسارداری سەويتى تارافنان 23نسى ... برلەشكەن ئاول حوژالئعى نالوگى تو ... اهندا سعارلعان ياڭى پالازېنىيەھن باشب ... مارابز.

بىيلعى ئاول حوژالئعى نالوگندا بلدرعنعا ... تارعاندا كوبكنە ئۈزگەرشتەر، يڭىللكتەر ئيند ... ئرلگەن. نالوك ئاورلقتارن تيگڤ كوتەرو ئۆ ... مۆن كرەشيبەنلەرگە بيك كوب ئيمكانيبيەت ... بيرلگەن.

بىيلعى نالوك هالنا تۈرعان تابش ئورنـ ... ارلنا سەمو بۈردەرى، سابلقتار، ئش مالدا ... رى، ئۆى مالدارعنا توگـل، هارق، كەزەلەر، ... مارتالار شولايوق بەر ئشتەن بولماعان تا ... شارذا ئيندرلدلەر. منقان باشقا قالا ئرگە ... رنده بولعان ئاولدارذا يەشلسە ياقسالارى، ... يش ياقسالارنان بولعان تابشارعا كوتەرنكى ... برنامەن نالوك هالنا. منداى ئاولدار يندذ ... نالرنۆمنانذا 40 لاب بار. بنلاردان باشقا ... ئاولدارذا يەشلسە هەم يەش ياقسالارى سەمو ... ئرەرى منەن بر تيگڤ نورماعا كرتلەلەر.

ئومارتالاردان بولعان تابشنى نالوككا ئلق ... رو، بارسى 10 دان ئارتق ئاعاس ئومارتا ... بەكى 4 تەن ئارتق رامكالى ئومارتاھى ... بولعان حوژالقتارذانعنا هەم بەر ئشتەن بولما ... نابشارذى نالوك مالوعا ئلقترو، سەمو ... 2 بلشتان ئارتق مالى بولعان شولايوق ... يەستېنەنەن ئارتق مابلنعى بولعان حو ... لقتارذانعنا بولاساق.

شونڭ منەن برگە بەر ئشتەن بولماعان ... بشارذڭ كوبنەھى ئاول حوژالئعى نالوگنا ... كرتلەيلەر.

منەلەن: ۋولباشقارمالارذڭ حنمەتسلەرى، ... سلمبەنلەرذە ئشلەوسلەر، ئاگرانومدار، ۋراچ ... هەم ئاولدڭ باشقا مەدەنى ئشسلەرى، ... بەشيكتەرى، يەيەولەب ئوتن ئىذرلەو ... لەر، هال ئاعلوسى ئشسلەر، پېنسيانيردار، ... قا ئاسا ئالب ياتوسلارذڭ ئش حاقتارى ... وككا كرتلمەيندەر.

... مالدارعا نالوك هالوذالا يڭىللك بار. ئاككى ... ارذا هيرذار 2 يەشتەن، ئاتتار 3 يەشتەن ... مالو تابشتا كرتلەلەر ئيندى. يڭىل ... رعا يەش كوتەرلگەن، هنير 3 يەشتەن، ... 4 يەشتەن نالوك هالوعا ئلقترلماساق.

نالوگى توراهندا ياڭى زاكون.

يارلى حوژالقتار نالوكتان قـوتقارلالار. ئالاردڭ قۇتقارلودارى توبەندەگى تەرتيب منەن بولاساق:

كيلترى 80 هومدان ئارتماعان، عائيلەھى 2-1 يەندەن تۈرعان حوژالقتار، 3-4 يەن عائيلەدەن تۈرعان كيلردەرى 90 هومدان ئارتماعان شولايوق 5 يەكى ئارتق عائلى يەنەمردەن بولعان عائيلەدەن تۈرعان كيلردەرى 100 هومدان ئارتماعان حوژالقتار نالوك تۈلەۋدەن بۇتۇنلەى قۇتقارلالار.

منقان ئش حـالهڤ حوژالقتارذڭ ئايرم بوللاۋدارى ئارقاهندا ۋولس نالوك كەميسيەلەرى ئالارذى نالوكتان قۇتقارروعا مۆمكين.

يوعارلا كورهتلگەنلەردەن ئش قـزل ئارمييست عائيلەلەرندە، كوسب ئۈتۈروسلارعا، ئۈتىرلگەن ئۈرمان هاقسلارنڭ عائيلەلەرندە، كاممونالارعا، ئەرتيلەرگە ئلگوتالار بيرلە.

شولاى ئيتب بىيلعى نالوكنى يارى نالوك تولەرگە كوسن ينكەيندەرگنە تولەيەسەكتەر. تابش ميقدارن بيلدەلو هـەر ۋولسقا قاراتا ئشلەنگەن نورما بوينسا بولاساق. ئايرم ۋولسـتارذاھى بىل نورمالار شول رايونداعى ئيكنـلڭ ئورتاسا حاللنە هەم پرادوكتالارذڭ بازارداعى حاقنا قاراتا ئشلەنگەندەر.

بىيلعى برلەشكەن ئاول حوژالئعى نالوگنڭ تـوب پالازېنىيالارى ئۈشۆلار. پالازېنيانڭ باشنلب سەووى يـەماعەت ئۈبۈشمالارى، ئيدارا ئاپپاراتنارنا بيـك مۆهيم بورستارذى يۈكمەتە:

ــ كيڭ كرەشيبەن يالپنهنا ئاول حوژالئعى نالوگنڭ ئەهمييەتن ئاڭلاتو،

ــ نالوك ئشن بۈيۈمعا ئانقاروعا ئاولدڭ بارلق ئاڭلى كۆسەرن ئلقترو،

ــ نالوك هالنا تۈرعان تابش ئورندارن نقلاب ئيتەبكە ئالوذى بۈيۈمعا ئاشرب، تابش ئورندارن يەشرب قالوسلار منەن كوـرەش ئالب بارو هـەم ئالارعا قارشى سارالار كورو.

منقا بنلارعا ئيعتيبار ئيتكەندە، بىيلعى نالوك ئشنى ئور ئولكەشوذەر منەن بۈيۈمعا ئاشرلاساق.

ئورنـدار منڭى حەتردەرندەن سعارماتقا تشتەر.

ئانگليا وەكيلى قايترعا بۇيرىق ئالدى.

مەسكەۋ، 27 ماى. ئانگلينڭ مەسكەۋدەگى وەكيلى پيترس 27 نسى مايدا ئيە. ليتۈينوڤ يانندا ئيتب، ئۈز حۆكومەتى تارافندان مەسكەۋدەگى ميسسيەنى كيرى ساقرب بيرلگەن بۇيرۇق ئالننوون حەبەر ئيتتى.

پيترس، ئۈزندە هەم ئاناڭ سانرودنيكتارلنا كيتوذە يڭىللكتەر ئشلەنوون ئۈتندى.

ئانگليا نوتا تابشرعان.

لوندون، 27 ماى «رەيتر» حەبەرندە كـورە، بريتانيا (ئـانگليا) حۆكومەتنڭ س س س رعا بيرەسەك نوتاھى 27 ماى ئيرتە منەن س س س رذڭ لونداعى وەكيلنە تابشرلعان.

سەويت وەكيلدەرنلە ئالنر.

«رەيتر» حەبەر ئيتە: سەويت ميسسيەسنڭ ئانگليادان كيتووى ئۈسۈن، نوتا تابشرلعان كۈندەن باشلاب 7-10 كۈن ماماھى واقت بيلدەلەنەك تى.

ئاناڭ منەنگنە سەويتتى تذلەندرب بولماث.

ئستوكهولم، 27 ماى. دانيالا سعا تۈرعان «پاليتيكين» ئيسملى ليبيرالدار گەزيتى ئانـگليا ــ س س س ر مـۆناسەبەتى ئۈزۆلو واقيعەھن مۆحاكەمە ئيتب: مۆناسەبەت ئۈزۆلو ئانگليا ئۆسۆن ئيقتيصادى ياقتان بيك ناسار نەتيجەلەر تۈذرر ــ مۆنكى، بنەئيكام ئانگليانڭ سەويت بازارلنان قولعا ئۈشۈرە ئالعان ئۆلكەشوذەرى بۆتەنلەرلە باشقا دەولەتلەرگە كيتەسەك، تيب ئۆيلاى.

گەزيت، ئانگليانڭ ئاوروپا هەم ئاميريكالا س س س ر عا قارشى بردەم فرونت ئۈيۈشترا ئالاساعنا شۆبهە ئيتە.

ــ ئانداى يولدار منەنگنە س س س رذى تذلەندرب بولماث، تيب يۈزۈرە.

ساوذانى ئۈذوگە هيس ئرزا توگلدەر.

مەسكەۋ، 27 مـاى (تاسس). ئانـگليا حۆكومەتنڭ س س س ر منەن بـولعان مۆناسەبەتنى ئۈذۈرگە قارار بيرووندەن هوڭ ئانگليا ئشەكرئيبلەندلەرندە نيندەى تەئثير قالووى س س س ر ناركامتورگنعا لوندندان ئالنعان توبەندەگى تيليگرامدار ئاسق كورهتەھ كەرەك.

ئاركوسنڭ ئيليكتر بولاڭى مەسكەۋدەگى بوالگنە يەبەرگەن تيليگرامدا:

ــ «بابكوك هەم ۋيلكوس» (ئانگليالاعى ماشينالار ياھاوسى ئيڭ ذور فيرما) ئانگليالا ئشلەب بيروگە ئۈشۈنە ئالعان زاكـازدارن ئلككى هماق ئۈتەوگە رۆحسەت بيرللوون هۆراى، تنيلە.

ئاركوسنڭ شولوق بولاڭى «ميترۆۋيكيرس» (ئوندايۈق ذور بر فيرما) تارافنان ئۈذندڭ س س س ر ذاعى ماشينوردارلنا يبەرگەن ...

ئيكنسى بر تيليگرامدا، فيرمانڭ كەرەك ...

ئيكنسى بـر تبلـيگرامدا، فيرمانڭ كـەرەك ئانگليالا كەرەك سەويتتەر ساپوزنا ئشلەرگە ئالعان بۆتە نەرسەلەرذى ئيكنى شارتتار بوينسا ئۈتەيەسەگن بلدرە.

ميترو ۋيكيرس بلنڭ منەن، ئۈذندڭ س س س ر ذا ئشلەگـەن مـاشينوردارلنا كەرەكلى بۈتە نەرسەلەر منەن تەئمين ئيتەرگە وەعدە ئيتە.

«ئەيترلك دەليل بيلماھالا مۆناسەبەتنى بنذە ئۈذەبز».

ئاتتاۋا، 57 ماى. مـاحسوس مـاقرلعان كابينيت ئۈترئشتان هوڭ كانادا باش مينيسترى مەكينزى كينگ:

ــ كانادا حۆكومەتى س س س رمنەن بولعان كيلشوذى ئۈذەرگە قارار بيرذى.

بنذە ئورئنارذڭ كانادالا ئشسناق ئيتۆذەر كورهەترلك بر دەليلذە يوق بـوقللەن ــ نى كينگـ مۆناسەبەت ئۈذوذڭ سەبەبەرى كيڭ رەك حاراكتيرذالار، تى.

هوذ ئاذاعندا كينگ:

مۆنەسابەت ئۈذۈلو، سەويت ــ كانادا ساوذاھى توقراتلو تيكەن هوذ توگل، تى.

ئيدارا: كانادا ــ ئانگليانڭ ئاميريكالاعى كالونياھى.

ۋينگر بورژويذارى سەپكەى ئيتە.

ۋينا، 27 ماى. ۋينگيريە بورژويذارى گەزيتتەرى ئانگليانڭ سعاشن «بالشيۋيزمذى يوق ئيتو هەم هيرب ئۈرعتو ئۈسۈن» سەويتكە قارشى بلوك (ئيتتيفاق) ئۈذوذە ۋيندى ئاذمعا هاناب تەبريك ئيتەلەر.

بىل گەزيتتەر ۋينگيريەنڭ منداى بلوككا بيك بنكل قاتناشاعن هذق ئۈذنۆنە ئالب ئۈتەلەر.

ئۆس ئايهذ سوت بولماى.

«نورث چاينا ماندارث» ياذوننا قاراعاندا، پارودين هەم باشقا سەويت كشلەرندە سوت ياكنان 2-3 ئاينڤ بولماياساق ئيكەن ئەلى. سۆنكى، عالى مەحكەمە سەويت عەسكەرى ئاتتاشاهنا هۆژوم ئيتكەندە قولعا ئالنعان بۆتە داكومينتتارذى تەرژۆمە ئيتترگە بولعان.

تۆركيە ــ س س س ر ساوذا دوگوۋرى.

ئەنقەرە، 23 ماى (تاسس) 21 نسى مايندا تۆركيە ميللەت مەژلسى س س س ر منەن بولعان ساوذا دوگوۋرن تاسديق ئيتتى.

بوشلق دۈنياهندا.

پاريژ، 23 ماى. ئاميريكا ئۈسوسلارئنان ليندبيرگ ئيكى ريكورد ياهاى:

برنسى تابقرندا نيويورك قالاهندان پاريژعا تيكلم هيس بر ئورندا توقتاماى ئۈسۆب ئاپپاراتنى ياكمندڭعا ئيدارا ئيتب ئاتلانتيق ديڭگەزن برنسى تابقر ئۈسۆب سقتى.

ئۈسو 34 سەعەت داوام ئيتب، يەرگە تۆشكەن واقتندا 100 مگـدەن ئارتق كشى بيلعايتى.

ئانگليانڭ ئاتاقلى ئۈسوسلارئنان كوبيسم لوندندان كاپشتات قالاھى هەم كيرى يولنا ئۈسۈب ليندبيرگكا قوتلاو تيليگرامى بيرذى.

* 20 نسى مايدا ئانگليا ئۈسوسلارئنان كار هەم گيلمان ــ توقراوهڤ ئۈسو منەن هيندستانعا يينەكسى بولب بولعا سقتلار. شولوق كۈن ئالارذى گيرمانيانڭ ۋيسادين قالاهندا كورگەندەر.

21 نسى مايدا هيندوستاننڭ سيملا قالاهنان:

ئۈسوسلار بيقدر ئاياستان 45 ميل سامامى ئورنداعى پيرسيدسكى زالـيقا ئۈشەرگە مەژبور بولدللار. ئۈسوسلار ئيذەن هەم كەمە منەن سعارلدلار. ئاپپارات ئۈنتالعان.

* ئولانباتر 23. بوعارى ئۈدينسكذەن ئۈسقان ساماليوت قاتى يلگە ئۈسراب زارارلانعان. ئاپپارات ئولانباتردان 30 ساقرم ئۈرمانعا تۈشكەن. ئۈسوسلار يـگلسە يارالانعاندار. ئاپپاراتنڭ پراپيللر هەم قاناتارى هنعان.

قتاى حەلدەرى.

سونچوانفان ــ چانكايشىعا ئەسير تۈشكەن.

شانحاى 26 ماى (تاسس). ئوڭ گامينداذسلار گەزيتى «چاينا كوريير»:

سونچوانفان پلين ئالندى، بىل ئش نانكين عەسكەرلنڭ پيكينگە تابان حەرەكەتن ئاشقراساق، تيب ياذا.

ئانگليا وەكيلى چانكايشى منەن چژانتسزالين دى برلەشترگە يۆرى.

شانحاى، 27 ماى. حەبەردەرگە كـورە، ئانگليا وەكيلى مەيلس ليمپسون شانحايعا كيلگەن. بذنى چژانتسزالين چانكايشى منەن كيلشو تورامندامۆبلەشرگە بيەرگەن ئيكەن.

32 ئوروث ماتروسى تسينداوعا كيلگەن.

شانحاى، 72 ماى. ساۋيت ساوذا فلوتنڭ شانحاى بولگنە ئالنعان تيليگرامماعاقاراعاندا، قولعا ئالعان «لينين ئيتتەلگى» پاراهوذى كاماندامنڭ بر ئاذى تسينداوعا كيلگەندەر. بلار ئسندە 11 قتاى، 32 ئوروث ماتروستارى بار. قالعاندارنڭ قايذا هەم نى حەلدە بولوذارن بلميذەر.

كيلگەن ماتروستار ۋلادىۋاستوككا كيذەكستەر.

نانكين حۆكومەتى حەرەكەتن تيكشرەلەر.

قتاى گەزيتتەرنڭ ياذودارنا قاراعـاندا، گامينذان پارتياھنڭ ئوڭ قاناتى نانكين (چانكايشى) حۆكومەتنڭ حەرەكەتەرن تيكشرب، ئۈزرو ئۈسۈن حوماسيندى ماحسوس ديليگات ئيتب بيلدەلەنى.

پاراحوتتا تنتو.

شانحايذاعى قتاى عەسكەرى ۋلاستارى سيت ئيلكۋاردالى قالا سەويتى منەن برلكتە شانحايعا كيلگەن بر پاراحوتتا تنتو ياهاعاندار.

8 كشنى كاممونيست بولوذارئنان شيكلەنب قولعا ئالدللار.

بالدوينڭ ئويذرما هەم يالعاندارى.

ئيە. روزينگولتس زەيەۋلينيەھى.

س س س ر ذڭ لونداعى وەكيلى ئيە. روزينگولتس بالدوينڭ دويم پـالاتاھى سعنشنداعى ئالدقتارن ئۈنا هەم ئانگليانڭ كانسيرۋاترذار حۆكومەتنڭ ئۈب حەرەكەتـن ئاسب بيرە تۈرعان زەيەۋلينيە ئيعلان ئيتتى.

زەيەۋلينيەلە منا نەرسەلەر بار:

ــ بالدويننڭ بىل سعنشنان ئيكى نەرسە ئاسق كورئنە: برنسى ــ بوعـالان تيب بۈرـتۆلگەن داكـومينت 49 نسى نويير بۈرتنـا نابنلو توگل هاذنا ئاناڭ شول بۈرتقـا كيلـب ئينكەن عوموەن سەوذا ديليگانسياھى هـەم ئاركوس، حنمەتكەرذەرى قولندا بولعان بولوون كورهەترلكتە كـكديگنە بر هلتاوذا تابلماى.

ئيكنسى ــ ساوذا ديليگانسياھى، ئاركوس يەكى ئالارذڭ حنمەتسلەرئنەن بروبيتنڭ ۋاياتى ئشبياز يەكى شوعا ئۆشاعان بروى ئش منەن شوعۆللەنوذەرن كـورهەترلكتە كـكديگنە بر نەرسەلە تابلماى.

ئيندى ميللرذڭ يەشرن قاعنذار يالعروى مەسئەلەسنە كيلهەك، هەر قايذا هەم هەر كم تارافنان قابول ئيتلگەن قـاعيدە (تەرتيب) بوينسا شيفرلى تيليگراممالارذڭ كودەرمەلەرى يانذرلارعانيشلى. شولايوق منذالا، شيفراۋالنى ذە حنمەت ئيتكەن كليرك (يازوسى) لار پاليتسيە ئيتەر ئالذنان ساوذا ديليگانسياھى رەئيسى فايذالانعان تيليگرام هەم شيفرذارذى يانذرروعا مەژبور ئيتتلەر. شوعـا كورە، ميللـرذڭ بىل حەرەكەتى هيسبر يەشرن ئش يەكى يەنەيەث توگل. بالدويننڭ «كتەھنەن قاعذ تۆشكەن» تيكەنى هيسى يالعان ميللار كتەھنەن بـر بۈرللە قاعذ تۆشمەگەن هەم «موعشقـاندار» تيكەنلە 4-5 پاليتسيەنڭ ميللرگە ئۈذومۆنەنكنە تۆرا.

ئاناهوڭ، بالدوين مينـى تيندەيذر تيليگرامدار يبەرگەن تيب كورهەتە. مين شونلعنا ...

ئانگليا ــ س س س ر مۆناسەبەتنى ئۈذۈرگە ...

(مەتن ئۈزۈلەن.) ئەيتكاندا ... ئانگليا ساوداگارلارى ...

ئەرتەم: يبەرلگەن تيليگرامدارذڭ بۆتەهنگنە كوپيەلەرى ئۈذەڭ تيليگراف ئيدارامنذا هاقلانالار، منا منداى تيليگرامدارذڭ هيس بولووون شوندا بلشب بولاساق.

بالدوين ئۈذ سعنشندا، ساوذا كيلشووى هەم ديپلاماتيامۆناسەبەتنى ئۈذۆلو منەنگنە س س س ر ئـانگليا ساوذاھى بۆتەت، تيب ئشەندرمەكسى بولا. بذ ئۈذ تارافبنذان شونى ئەيتەبز: بالدويننڭ بىل فيكرى هيسبر ئشەنسلى نەرسەگە تاياب ئۆيلمەگەن.

ئانگليا ــ س س س ر مۆناسەبەتنى ئۈذۆلو 6 بىل ــ بوينذا بيك كوب قنبلقتار منەنگنە ئۈرتكە هالنب كيلگەن ئانگليا ــ س س س ر ساوذاھن قرقابمرەسەك.

شونلا ئەيتـب ئۈتەرگە كـەرەك بننـى يمترو ــ ئانگليا ــ س س س ر ساوذاھى ئيڭ نى فقە ياردان، «ميدلين بانك»، منەن 10 ميليون فونت ئسترلينگلق كريديت توراهندا ياذما دوگوۋر ئۈذۆلگەن واقتقاهندا تورا كيلترب ئشلەندى.

ساوذا دوگوۋرنڭ 13 نسى مـاذدەھى بوينسا دوگوۋرعا قول قويعان هەر ئيكى حۆكومەت، بنداى ئـاكلاشلماوسلقتار سعارذاى بولوا، بننـڭ سەبەبەرن ئيكنسنەنە ئيتـب كيلشو ياعن قارارعا تنيشەر ئينى. ئانگليا دوگوۋرذڭ بىل ماددەھـن بۈذذى. مين منذا حنمەت ئيتكەن بۆتە واقت ئسندە ئـانگليا برگنە تاپقر بولوالايە ساوذا وەكەلەتى، ئاركوس يەكى ئالارداعى بروى حنمەتكەر توراهندا زارلانمانلار.

شوعا كورە مين ئەيتەم: تى ئيە. روزينگولتس ــ ئانگليا حۆكومەتى بلە تۈرا مۆناسەبەتنى ئۈذەرگە ترئشا، ئەگەرذە مۆناسەبەت ئۈذۆلە تۈرعان بولـا ئاذان تنواساق يامان نەتيجەلەرگە ئانگليا حۆكومەتى ئۈذى ياواب بيرە، تى.

ئشسلەر پارتيياھى حۆكومەتكە ئشانمايذار.

لوندون 26 (تاسس). ئشسلەر پارتيياھى ئاعزاھى، ئشسلەر پارتيياھنڭ قاتى قول سابوذارى ئۈتنذا سعب، ئانگليا ــ ئەرەسەى مۆناسەبەتنى توراهنذا ريزەليوتسييە ئيعلان ئيتتە.

ريزەليوتسييەنڭ برنسى بولگندە ئەيتللە: چيمبيرلين بـر واقت پالاتالا، ئەرەسەى منەن مۆناسەبەتنى ئۈذو ئانگليەنڭ ئسكى ساوذاهنعا زيان ئيتە هەم كيلەسەكتە ياوروپا تنسلعنعا قورقنس هالا، تيب هۆيلەگەن هوذنە توقراى، حۆكومەت حەذر ئۈذنڭ قاراشن ئۈذگەرتتى. س. س. س. ر. ذى حەذر عەيپلەيذەر، لەكين ئۈعا قاراتا بر قارار سعارعانعا تيكلم مەسئەلەنى تيكشرگە كەرەك ئيذى. لەكين كەرەكنسە بولى تيكشرو بولماى. ئشسلەر پارتيياھى بىل ريزاليوتسييەنى قابول ئيتب، سەويتتەر ساپوزنا قارشى بونەلدرگەن عەييبـەرذڭ نقلاب تيكشرللوونە ئشاندا. سۆنـكى ئاركوسقا بولعان هـۆژوم كورەلتە ياكلاشاق بولدى، دالق ئالدننا منقان ئاتلانو كەرەك.

ئسكى ئشتەر مينيستروى ئسلابنا داكومينتتار ئورلانعان، نى ئيكان، نيـگە بولوڭ ئورلاوسلار هەم ئشپيوندار قولعا ئالنماعاندار؟ حۆكومەت عەيپتەر ياعا ئيكەن، نيـگە بولوڭ بول تيكشرروذى ئاذاعننا تيكلم ئالب بارماى؟ نيگە قارازدار، شيكلەنوذەر منەنگنە قنـاعەتلەنە. ئاناڭ قولندا بۈتە ئيمكانييەت باربيت، تى. بەينەلميلەل ئەهمييەتى بولعان شونداى ذور مەسئەلەنى شيكلەنوذەرگە، شولايەر، تيب بولاوذارعاعنا تاياب ئشلەو بر نەمەگەلە ياراماى. شوعا كورە بذ، منقى نقلاب تيكشـرروذى هورايبز، تى.

بنان هوڭ چيمبيرلين سعب مۆناسەبەت ئۈذۆلرگە تنيش، تيب بيك ئۆذاق ئانلداى.

ديپوتاتتار چيمبيرلينگە تـۆرلى هۆراوذار بيرەلەر.

ئشسلەر پارتيياھى ئاعزاھى ئيلين ۋيلكينسون:

ــ حۆكومەت، ئورئنارذان باشقا بـوتان دەولەتتەرذلەدە ئانـگليالا يەشرن ئاگينتتار ئۈتووى توراهندا بروى نەمە بلەمى؟ تى.

چيمبيرلين بلعا ــ بـىل هۆراوعا ياواب بيرودڭ يەمعييەت ئۈسۈن فايذاھى بولماياساعنان ياواب بيرە ئالمايم، تيب ياواب قايتارا.

چيمبيرلينڭ بلاى تلبوون ئيشتكەس ئشسلەر پارتيياھى وەكيلى تيرتل ئورنندا ئۈترعان يئرذەن:

ــ ئشسلەر پارتيياھى هيڭ ياوابنڭ ئۈذ هۆذۆمتەلەرن سعاراسعن هيـگە بيلدەلمى؟ تى.

بۈيۈك ئەحلاقى يڭلو بولدى.

بيرلين، 27 ماى. «فوسسيشن تسەيتونگ» گەزيتى ياذا:

ــ ئانگليا دويم پالاتاھنداعى هوذ ئالشولار ئانگليا حۆكومەتنڭ ئەحلاقى ياقتان بيك نق بنگلوون كورهەتتى. چيمبيرلينڭ فاكتيوسكى مۆندەرەۋەگە ئيە بولماعان، هيبەمى ياقتاندا هيس ئەهمييەتلى بولعان بيك نق بۆلعانقا قالب هۆيلەگەن هوذذەرى ئانهنذا ئاور حەلگە قالعان حـۆكومەتنى بۆتۈنلەى ئاياقتان يعقلوق حەلگە قالدرذى.

حۆكومەت ئۈذ ياعنعا كوبسلكتى ئيەرتەكەن بولهالا، ئەحلاقى ياقتان قرقا يانـكروتقا ئالعان، تى.

ئشسلەر سينفى ئۈذ هوذن ئەيتر.

(«پراۋداء» نڭ باش مەقالەهنەن)

... ئانگليا ــ س س س ئاراهنداعى ديپلاما ... تيكى هەم ساوذا مۆناسەبەتتەرن ئۈذو بـر ... بذگە قاراتا ئۈياتهڤ ئرەوشتە ياهالـب ... كەن ياناو، پـراۋاكاتسيا هـەم دۆشمانـلق ... قتارنڭ هوڭعى بر كيذەگى بولها، ئيكنسى ... بىل ــ ناشيالستارذڭ س س س ر عا هەم ... ميلەل ئشسلەر سينفنا قارشى كيلەسەك ... ئەتنرنڭ بول باشى.

... س س س ر منەن مۆناسەبەتنى ئـۈذو ــ ... تتەر ساپوزنا قارشى كـۆرەش ئـۆـۆن ... لەنگەن پلانڭ بر كيذەگى، ئانگليا منگا ... دەولەتتەرذى لە قاتنشروعا ترشا.

كانسيرۋاترذار تارافنان يـاعالعان بـىل ... بردەن بر دورۆث ئيتب ئاڭلاو ــ منقا ... كانسيرۋاترذارذڭ قيلانقشن بلاى ئيتب ... «قورقنس» ماناهالا، بىل تەعريفنى ... ليبيرال مەتبوعاتى لا ئالعا هۆرە.

ئشسلەر پارتيياھى باشلقتارنڭ قيلانشتارى ... ئرەكە عەجەب. ئالار مۆناسەبەت ئـۈذوذى ... نەتيجەلەر تۈذرر، ساوذا هەم پراميشـ ... ئۈنوونە كەرتە بولر تيب شلتەلەھـ ... لەكين، بىل ئاذمعى شلتەلو ئورننا ... ديكلاراتسيالارى مۆناسەبەت ئـۈذوذڭ ... پارلامينت كەميسيەسنڭ بۆتە فاكتتار ... داكومينتتارذى ئيرەنوگە تيگشلـكەن ... نگلانوذان، بولماون يـاقلاى. بىل ... ئشسلەر پارتيياھى باشلقتارنڭ ... نەن بيگرەك ئـۈذذەرنە قـاراتا، ... يگە ياقشى كوذ منەن قاراپذار، هەم ... منەن يارالق مۆناسەبەت تـۈتالار ... تومەن تيب قورقوذارن ئـاسق ...

س س س ــ ئانـگليا مـۆناسەبەتـنڭ ئۈذۆلووى بەينەلميلەل مـۆناسەبەتتە تـاعىلا مەنبالوذار هەم ئۈنب كيلگەن پـرالينارييات ريۋاليوتسييەھن هەم شەرق حالقتارنڭ ئازاتلق حەرەكەتن كاپيتالڭ تيمر قول منەن باشررعا ماتالوذارى منەن بولى بولعان ياڭى پالاسا ئاسا.

ياوروپانڭ ئشسلەر سينفى ئالدنا ياڭى مەسئول بـورسلار كيلب بـاذا. ريفارميست بولباشسلارذڭ ئۈذذەرنڭ پـريـدائيلكەرن ياكننان هەم منكارسا ئيشلەگەن ئرەوشتە ئارتترو قورقنسن بونەن واقتتاعنا قاراعاندالا كيتكنلەشە، ئالارذڭ يالعاندارن ئاــو بورسى تاعىلا نقراق ئالعا باذا.

س س س ر عا قارشى برلەشكەن فرونت تۈذو ئۆسۆن ئانگليا ديپلاماتيياھى ئالدندا تاعىلا بيك كوب باش ئـوانقس شاعـاث ئويندارى تۈرا ئەلى. ئيمپيرياليست مەملەكەتتەرى ئاراهنداعى كانكورينسييەلەر هــەم س س س ر ذڭ كۆسى ئارتووى ئانگلييەگە بىل ئشنى بنگلكە ئشلەوگە مۆمكينلك بيرمەى.

لەكين، ئەگەرذە ياوروپا ئشسلەر سينفى هەم بۈتە دۈنيا ئشسەنلەرى بىل قاراش منەن گنە ئۈذذەرن تنسلاندرب، كاپيتاليزم قارا ريياكسيەهنڭ بىل ئشتەرن سيتتەن تنسقنا قـاراب تورهالار، بىل ئالارذڭ ئـۈذ مـەنفەعەتەرندە حيانەت ئيتو منەن بر بولر ئينى.

حەذرگى ماينتتاهى شارتتار س س س ر ئشسەندەرى هەم بەينەلميلەل ئشسلەر سينفنان بۆتە قورقنسنارذى ئاسق ئيتب ئاڭلاو هـەم ئالارعا قارشى كۆرەشكە ئەذر بولوذى تـالاب ئيتەلەر.

ئانگليا ــ س س س ر مۆناسەبەتى ئۈذۆلدى.

... لوندن، 27 مـاى (تـاسس). 26 نسى ... «رەيتر» حەبەر ئيتە: كانسيرۋاترذار تا ... حۆكومەتنڭ س س س ر منەن ... مۆناسەبەتنى ئۈذەرگە تيگـەن قـارارن تەبريك ئيتب، ئيندرلگەن تەقديم 111 تاوشقا قارشى 357 ... (حوژالار پالاتالا) قابول ئيتللدى.

ھۇراعىز، «باشقۇرتۇستان» ياواب بيرە.

183 – بر تابقر بىر تۇذۇلشى ئۇذعان ئاولدلا بير سيكتەرى زيملەميردەر تارافنان بيلدەلەنگەن بولها، شول ئاولدلا سيلىنەنگىنە باشقا ئاولعا بير بيرلرگە تيشمى، يەكى ھاقلى فونىتان بيرلرگە تيشمى؟

– بيلدەلى ھاقلى فونتان بيرلرگە تيش.

184 – باتشا واقتتان بيرلى بنخلا ئاولعا كيلب ئيكنسلك منەن كۆن كورمەى تيرمەن، ماى ياذمس، وە باشقا نەمەلەرذى ئاريندىاويت ئيتب تۇرھاندار، «بت بل ئاولدا كشتى بولدى» تيب بنذەن يتر داوالاى ئالامى؟

ياعلباى.

– يتر قانونتنك 43 نسى ماندەمنك 2ھەم 3 نسى ئيتكەرتمەلەرى بويىنسا بنلار منذەن يتر ھۇراى ئالماى.

185 – قۇترعان ھايواندارى داوالاب بولامى؟ ھانيكى.

– ھەذرگى كۆنگە تيكلم فەن قۇترعان مالدى داوالارھا دارو تابا ئالعانى يوق. قۇترھا داوالاب بولماى.

186 – مين ئوساتياھى منەن يۇرت ھاتب ئالعاينم. ئالعان كنشم منەن دوگۆور يوق. شول حەذر ئوساتياھن قايتارب ئالالامنى؟

م. يۇسۇپف.

– يتر قانونتنك 27 ماندەھى بويىنسا ئوساتيانى ھاتو دۆرۆت توگل. ئوساتياھن قايتارب ئالالا. ئە يۇرت قارالتىھن حۆكۆمكە بيرب، حۆكۆم قايتارب بيرەرگە قارار ئيتهەگىنە قايتارب ئالالا.

187 – زاگونھف ئۆەوشنە ئالعان 2نسى بيسە ئيرلنك حوزالعى ئاعزاھى بولب ئيتمبلەنمى ھەم بل قاتى ئاولدان يتر داوالاى ئالامى؟

– يتر قانونتنك 66 ماندەھى بويىنسا بل بيسە ئيرلنك حوزالعندا حقوقلى ئاعزا بولب ھانالماى. شولاى بولعاس ئويشستوا يتر بيرمەى ئيكەن، ئول بيسە يترذە داولاى ئالماى.

188 – 1922 نسى بل تاراتلعان ياذعى ھەمو ئۆرلعن تولعوذە بر ھنيرى بولعان حوزالق قايھى كاتيگورييەگە كرە؟

«كرەئتيبەن».

– 3 نسى كاتيگورييەگە كرتالە. ھەم بيل ديكەبرگەتيكلم ئۆرلعن تولب بۆتمەھە مالى ئويبس منەن ھاتاب تولەنە.

189 – قۇترعان ئت ئولترگەن ئۆسۆن حۆكۆمەتتەن بولەك بيرلەمى؟ شانيكى.

– حۆكومەت ئت ئولترگەنەرگە بولەك ئيتب بيررگە تيكەن مايا بيللەلەب قۇيماعان. باشندا ئاگى بار ھەم ئۆذ حوزالعندا ذيان كيلترركە تلەمەگەن ھەر بر كشى قۇترعان ئتتى بولە ئالماھالا ئولتررگە تيش.

190 – بنخلا ئاولدان بايار يترلنە كومەھلەر بار. شولارذا ئاولدا قالعان يترون ئويشستوا فايذالانا ئالامى؟ م. نيعمەتوللين.

ئەگەر ئالار يتر تۇذو تەرتيبى منەن كوھب ناركامزيمدەن رۇحسەت ئالعان بولهالار بنلارذا ئاولدا قالعان يترذەرى 3 يلعا تيكلم ئۆذذەرندە قالب، ئانك منەن ئويشستوا فايذالانا ئالماى. ئەگەر يتر تۇذو تەرتيبندە كوسمەھەلەر، ناركامزيمدەن ئۆرھسەتتەرى بولماھا، ئويشستوا بنلارذا ئاولدا قالعان يترذەرلىنەگىنە توگل كوسب ئولترعان بايار يترلنەلە قاتناشا ئالا.

191 – ئۆتەعۆل ۋولسى هونارمى ئاولى گراژداندارلنا: هذ كانتون بير ئيداراھى يانىدا تۇذۆلگەن قۇرۇلى منەن كۆرەھو كمىسيىەمنە عەريزا بيرب، هنخلا ئاولدى رىياركانيزاويت ئيتلە تۇرعان حوزالقنار قاتارلنا تركەتلوون بوللاعز. ئەگەر تركەتهەگىز ھەر حوزالق باشىنا 300 ھومدان 500 ھومعا تيكلم ئايرم شارتنارذا 700 ھومعا تيكلم 8-ئايلق ئسودا ئالا ئالرھعز.

192 – تراكتردار كورسى بارمى؟ ئاندا كرب ئوتب بولامى؟ باتراك.

– تراكتردار كورسى ئۆفۆلە بار. لەكين تراكترى بار شيركەت، كاممونا، كالليكتيۋ يەكى باشقا ئويۇشمانان يبهەرلگەن كشنگنە ئالىندا. ھەر بر تلەگەن كشى ئالىماى.

193 – بنخلا كورشيلندە رس.ف.س.ر ھا نارامان 2 باشقۇرت ئاولى بولب، شولار بنگە كوسەرگە ئويلايذار. شولارعا حۆكومەتتەن ياردام بولر ميكەن؟

ئۆتو يۇرتى.

– باشقۇرتۇستاندا ئۆذ ئىسلەگى بيرەنەرذى يىر منەن تەئمين ئيتب بۆتكەنسى ميتتەن هيس بر كششەلە كوسەرگە ئۆرھسەت ئيتلمەى. شولايوق بر تيلكتە ياردامدا بيرلمەى. ھەم ھەذرگە ميتتەن كوسب ئولتررلى بنذە ئارتق بيرذە يوق ئەلى.

تابلدى.

ئۆنو ئاول حوزالعى تيعنيكومندا ئوقوسى مادى عەيفوللين‌دلا ئۆداستەۋرىيىەھى تابلدى. «باشقۇرتۇستان» ئيدارامنان ئيب ئالعن.

ئستيە گەزيتەرى تيرەھىدە.

«ياڭى كەنسەلەرييە»

باشقۇرتۇستان ماليە، كاپيراتيف ھەم كەنسەلەرييە ئشسلەرى يىشترو كورسنارندا ئوقوسى كورساتتارذا ئايلق ئستينە گەزيتى. 2 نسى نوميرى 1 نسى ماى بايرامنا قاراتلب سنعارلعان. بل نوميرلنا 1 نسى ماى توراھندا 2 مەقالە، بر شيعر، «قناى حەلى» توراھندا بر مەقەلە، «ئش بايرامى» تيكەن بر شيعر ھەم ئوتوسىلارذا ئۆذ تۇرمۆشتارلنان 4 حەبەر ئيتلرلگەن. ماى بايرامى توراھنداھى مەقالەلەرى ئارو تولى يازلعاندار تيبرگە باراى. شيعرذارىلا بارارلق سقتان.

ئۆتكەن يل بل ئستينە گەزيتى «ئالماش» ئيسمى منەن سنعارلب كيلكەن. ھەذر «ياڭى كەنسەلەرييە» ئيسمى منەن سنعارلا. «ياڭى كەنسەلەرييە» ماتيريالدارلنك هنماراق يازللوى ھەم تيحنيكەھى ياعنان بلترعهنا («ئالماش» قا) قاراعاندا بايتاق ئالدا تۇرا. رەسمدەرى لە ئۆثتاراق ئشلەنگەندەر. لەكين يۇكمەتكى ياعنان بلترعهنان ئارتق ئوذذرا ئالماعان ئەلى.

بل (2 نسى) نوميرىندا كوذگە بەرلگەن يتشهنلكتەرذەن ئۆشۆلارذى كورھەتب بولا:

ماقالەلەرذە، شيعرذاردا بيك ئۆذۆن يازلعاندار. شونك ئارقاھندا بوتەن ماتيريالدارعا ئورن قالماعان، يەكى بيك ئەذ قالعان.

بل نوميرى مەتبوعات بايرامى ئالدنان سنعارلهالا، ئستينە گەزيتنك ئشتەرى ھەم مەتبوعاتتى ياقنايتوذا ئوقوسىلارذا بورستارى، مۆمومەن مەتبوعاتتك ئەھەمييەتى توراھندا بركە نەمەلە يوق. «قناى حەلى» تيكەن مەقالەنى تۇرھەتب قالدرب بولهالا، بل تورالا بر ئيكى ماتيريال ئينەررگە ترشو كەرەك ئينى.

تيحنيكەھى بلترعنعا قاراعاندا بر ئاذ ياقشرالا، ئۆذەتەھى ئورندارى بار ئەلى: باعانالارذا كەرەگەنەن ئش كيك قويلوى گەزيتتى لە يەمھىلەى، ئوقوعالا يارھلاى. باشندا گەزيتتك كمدەر تارافنان سنعارللوى ئارتق ئۆرى حەرفتەر منەن يازلعان. «متنى» ئۆاعراق ئيتب يازعاندا ماتورلراق بولر ئينى.

قايھى ئاينا سنموى بيلدەمەى. باشندا كورھەتلمەگەن. يلى‌ھنا كورھەتلگەن.

كۆلكۆ ھورەتتەر يوق.

ھيرەكلەب ئيملا حاتالارى ئۆسۆراشترا. بنذلا كەكەش:

1 – ماتيريالدارذى قنقارتب، تۆب ئۆذەگىنگەنە ئاب يازارعا ترشلهن.

2 – ئستينە گەزيتى بايرامعا قاراتب سنهارلنهنب تيب، ئول تيكلم ئۆذۆن مەقالەلەر منەن كومب تاشلاماتقا كەرەك. ئول تورالا قنقاعنا (35-40 يوللق) لەكين تولتراق يازلعان باش مەقالە منەن بر ئيكى لوزنگى ھەم بولها بەرى شيعر كووك نەمە ئيتلرگەس باراى. قالعان ئورنلى ئستينە گەزيتنك دائيمى بولكتەرلنە بيررگە كەرەك.

3 – باشندا قايھى ئاينا سقتانلعى ئاسق كورھەتلين.

4 – ماتيريال ئيتلرگەن باعانالارذا كيكلنگى 3 ۋيرشوك ساماھى بولها يفتە.

5 – حەبەر ھەم مەقالەلەرذا باشتارن حەتنەن ئش ئورى ئيتب يازماتقا كەرەك. كورھەتب تورماتلق ئارتق ئواق ئيتب يتەررگەلە يارامى. ئالار بولك باشتاردان بر ئاذ ئۆاعراق بولهندار.

6 – كورساتتارذا ئۆذ تۇرمۆشى توراھنداھى ماتيريالدارذا ھەم كۆلكى ئيتب يازلعان باشقا نەمەلەرذا مۆندەرەژەلەرلنە قاراب كۆلكۆ ھورەتتەرذە ئيتلرگە ترشو كەرەك. بنلاى بولعاندا ئوقو ئۆسۆن قنقلى بولاساق.

ق – ش.

كانتورانان.

داكومينت يوعالتو توراھندا كانتوراعا كويكنە ئاقساھى ئيعلاندار كيلە. شوعا كورە ئيدارا هيسبر تۆرلى ئيعلاندى ئاقساھى باشا ئالماعانى بلدرب، بنذان هولى ئاندى ئيعلاندارذى بائلماوى توراھندا كانتوراپان ياوابنا ييرلمەيەسەك.

بر داكومينت يوعالتو توراھندا ئيعلان حاقى بر هوم. ئەگەر، يوعالعان داكومينتلار 3-4 بولهالار، ئەوگنهنە بر هوم قالعاندارلنا 50 شەر تين ئاقسا يتبەررگە كەرەك.

ئاقساھى يتبەرلگەن ئيعلاندار ئيدارالا هاقلانمايذار.

كانتورا.

ئيشكى، باشقۇرت ئەذەبييەتى هاتب ئالنا.

باشقۇرتۇستان دەولەت كۆتۆبحانەھندە باشقۇرت حالقنك تاريحى، تۆرمۆشى، تركلنگى، ئەذەبييەتى، ھۆرف – عەذەتتەرنە بەيلەنشلى بولعان ئيشكى كيتابلار، ياذلب باتاماى قالعان ئەثەرذەر، تاريحى – عيلمى قيممەتى بولعان قول ياذمالار هاتب ئالنا.

قولدارندا شول ئەثەرذەر بولعان كشنلەر، باشقۇرتۇستان دەولەت كۆتۆبحانەھى منە، ئۆذذەرنك ئاسى ئەدريسەرن ھەم ئالرعا تلەگەن حاقتارن كورھەتب، كيتاب ئيسملكتەرن يبەررگە تييشتەر.

كۆتۆبحانە ئيداراھى، ئيسملكتەر ئستنەن ئۆذذنە كەرەكلى نەمەلەر تابها، كيتاب حوۋالارى منەن تورانان – تورا حەبەرلەشەسەك.

(«ياڭى ئاول» گەزيتنك 54 نسى نوميرندا باثلعان كۆتۆبحانە ئيعلانن دا قاراعز.)

ئەدريس:

Г. Уфа, дворец труда Баш. гос. библиотеке. 1-1

مەسئۆل مۇحەررير: ت. كەليموللين.

Ответств. редактор Т. КАЛИМУЛЛИН.

ئۆفۆ قالاھندا
ئستاديوندا (ئۆتكەن يلعى ئورندا)
بۆگۆن، ئيرتەگە، ئيرتەنەن ھوڭعى كۆندەرذە
«بۆتهۆن ناذانلق!» يەمعييەتى فايداھنا
ياڭى ھەم كيك پراگراما منەن ھابان «تويى» ياثالا.

ھابان تويندا بيك كيك پراگرامالا ياڭى ھەم ئيشكى مبللى ئويندار بولو ئۆثتنلنە ھەر ئۆس كۆنندەلە: كۆرەش، بۆگرش، تارتش، كوتەرش، تۆتقارلى ئوذش ۋيلاسيپيدتە ئوذش كووك تۆرلنسە كۆس هنتاشودار بولاساق.

ھابان تويى ئۆتكەروگە ئۆفۆلەكى بۆتە ئويۇشمالاردان وەكيلەرقاتنشب، نور كولەمدە منكا تيكلم‌مايدانعا قويلماعان ياڭى ئويندار كورھەتللەسەك.

30 نسى مايدا دوشەمبى كۆن ئيپپادرومدا:

ئات سابشترو، يەھولى بۆگرش ھەم ۋيلاسيپيدتا ئوذۆشودار بولاساق. ئوذشتا ئالدان كيلگەن ئاتتارعا ھەم كششلەرگە كيلو دەرەژەلەرلنە قاراب بولەكتەر بيرللەسەك.

ھابان تويى يۆمۆشى منەن كيلوسنلار مەعاريف كامىسارياتى بۆرتۆنداعى «بۆتهۆن ناذانلق!» يەمعييەتنە مۆراژەعەت ئيتهندەر.

«ھابان تويى»ن ئۆتكەرو كەميسييەھى.

دەولەت پاراحوتستۋاھى نك

ئۆفۆ كاميرچسكى – ئيكسپلاتاتسييونناى كانتوراھى

توبەندەگى يولدارذا

ئيك ياقشى پاراحوتتار منەن (1 نسى نوميرلى سافرون پريستانىنان).

پاسساژيرذار حەرەكەتى ئاستى.

1. ئۆفۆ – قاذان.

«سودا سايوز»، «ميكۆوذە»، «چيردين»، «ئسكوبين»، «پاۋيلينتل بورە»، «ۋيست» ئاذناھنا 5 تابقر يۆريىنەر:

ئۆفۆنەن: دوشەمبى، سيشەمبى، شارشامبى، كسى ئاذنا شەمبى كۆندەرى ئيرتە منەن سەعەت 12 لە كيتەلەر. قازانعا: كسى ئاذنا، يۇما، شەمبى، يەكشەمبى، كۆندەرذى ئيرتە منەن سەعەت 5 تە كيلب يتەلەر.

2. ئۆفۆ – ئسەرلى تاماق.

«ئومت»، «زويە» پاراحوتتارى ئاذناھنا 2 تابقر يۆريلەر. كيتو سەعەتتەرى ئايرم ئيعلان ئيتلە بارلا.

3. ئۆفۆ – شەفييف.

«زيىيت» پاراحوتى منەن ئايرم ئيعلاندار بويىنسا.

يۆك ھەم باگاژدار، ئستراحاوانيا، ئالورناى پلانيور، ئسودا بيرو منەن ۋولگا باسسيىنەنك بارلق پريستاندارلنا تيكلم قابول ئيتلەلەر.

ئۆفى، تابورين، بيرسكى، دورت ئيلى، ئەزەكول پريستاندارى تيمر ھەم منو يولدارى منەن تۆتاشترلب س س س ر ذاعى بارلق تيمر يول ئستانسالارلنا تيكلم يۆكتەر قابول ئيتەلەر.

ئۆفۆلەگى قالا كانتوراھى (مانسيپالبستيچسكى 3) يۆك ھەم باگاژدار قابول ئيتە ھەم يۆك باگاژدارذى ھاقلاوذا، ئۆذاتوذا بارلق ئاپيراتسييالارذى ئشلەى.

پاراحوتتار كيتەرذەن بر كۆن ئالدا شولايوق پاراحوتتار كيتە تورعان كۆنى ئيرتە سەعەت 9 ذان 11 گە تيكلم پاسسازيرسكى بيليتتەر ھاتالا.

تيليفون نوميرذارى: كانتورالنقى 91 ھەم 16-2، سافرون پريستانلنقى 46، قالا بولكسەھنك 20-1.

باشساۋنارحوز قاراماعندا «تاچيتسكى» ئيسمندەگى ئاول‌حوزالعى قۇرالدارى ئشلەوسى بلاگاۋيشچين دەولەت زابوتنك

زاكلوچيتيلناى 1926 نسى يلدلك 1 نسى ئوكتەبرنە بالانسى.

ئاكتيف: ئستاتيالار ئيسملگى	ھۆسوسى سوما: هوم	تين	دۆيىم سوما: هوم	تين
ميلك.				
1. بينا ھەم بيهادار ...	205429	96		
2. ماشينا ھەم ...	70256	36		
3. حوزالق ئينۋينتارى ...	5129	72		
4. ترانسپورت ...	2054	45	282870	49
ميلكتەرگە ئۆتتىب حاق تويو ...	171767	30		
كاپيتالنى رەمونت ...	1860	12		
ماتيريالدار:				
1. تۆب ...	63125	—		
2. ياعو ...	5000	03		
3. ياردامسى ...	41816	10		
4. ...	6548	—		
5. بولاعى ...	54	95	116544	08
ئشلەنب بۆتمەگەن ...			3011	84
بارتى ئشلەنگەن ...			131934	93
...			11400	69
...			2105	70
...			638	75
ئالرعا بولعان ۋيكسل ھەم دوكومينتلار:				
1. ئالرعا بولعان ۋيكسلار ...			20229	05
2. ...			63883	87
3. ...				
4. ...			84112	92
حيساب ...			1070	26
ديبيتورلار:				
1. ...	234	67		
2. ...	66881	74		
3. ...	33223	59		
4. ...	53437	38		
5. ...	5374	88	156152	26
كيبلەمە ...			298	56
زارارلار:				
1. حيساب يلنا تيكلم بولعان زارار	123584	79		
2. حيساب يلنداعى زارارذار . .	19412	64	142997	43
بالانس	—	—	1109765	33

پاسسيف: ئستاتيالار ئيسملگى	ھۆسوسى سوما: هوم	تين	دۆيىم سوما: هوم	تين
كاپيتاللار:				
1. ئوستاي بويىنسا بيلعان كاپيتال . .			329408	46
2. ...			2238	64
فوند ھەم ھاقلقىلار:				
شيكلى بولعان بورسنارعا ھاقلق . .			5374	88
زايوم، ئسسودا ھەم كريديتلار:				
1. ... بانكا			6928	52
2. ...			80000	—
بيرلگەن ۋيكسلار			154509	89
ئەبەزە ئستاۋلار:				
1. ...			63883	87
كريديتورلار:				
1. ...	6639	78		
2. ...	7011	69		
3. ...	86203	12		
4. ...	5164	[illegible]		
5. ...	37927	41	142946	65
...			152707	12
...			171767	30
بالانس	—	—	1109765	33

بالانستان ئش تستاتيالار.

	سوم	تين
بارمى	182696	54

26 – 1925 نسى يلعى فايدا ھەم زارارذارھەم فايدالار ئسچوتى.

	سوما	
دۆيم ئادمينيستراتسييا راسحوتى	—	—
ھاوذا راسحوتتارى	10743	20
تولەنگەن پراتسينتتار	28237	70
شيكلى بولعان بورسنارعا قالدرلعان ھاقلق .	5374	68
تۆرلى زارار ھەم راسحوتتار	2597	04
بارمى	46952	82

	سوما	
تۆرلى تاوار ھەم بارتى ئشلەنگەن نەمەلەرذەن فايدا	4860	42
ئالعان پراتسينتتار	22417	29
تۆرلى كەبلرذەر	262	47
زارار (حيساپ يللنك сальдо مى)	19412	64
بارمى	46952	82

زارارذارذى قابلاو:

26 – 1925 نسى حيساب يلنداعى 19412 هوم 64 تين زارار بالانسنا قابلانماعان كوين قالا.

زابوت ئوپراۋليەوۋسنسى: چيستاكوف. بوھگالتير: چيكوف.

بل بالانس، 24 نسى فيۋرالدا باشساۋنارحوز پريزيديومى 8 نسى ئاپريلدە ناركامفين ئرگەھندەگى ميژدوۋيدومستويناى كەميسيە تارانان قارالب، ئۆشۆ يلدلا 19 نسى ئاپريلدە باشساۋناركوم زاسيداتياھندا (ژورنال نوميرى 13 § 3) تاسديق ئيتلب باشساۋنارحوزذلا باش بوھگالتيرى تارانان ئيسلان ئيتەرگە رۆحسات ئيتلدى. باشساۋنارحوز باش بوھگالتيرى: پريتنوف.

Уфа, типо-лит. «Окт. Натиска» ...

تۇرمۇشتىڭ برنسى ترەگى هاۋلى.

مالچىلىق-ماقلاو ئىشندەگى يىتشهندلىكتەر منەن نقلى كۇرەش ئالب بارو بندلىڭ ئالدا تۇرعان بورستاربندلىڭ برهى.

كرەشتىيەندەر ئۇسىۇن تيببى يارذام ناسار.

سيلسەۋيت ئالثراق.

بندلىڭ پرىسيدەتيل نيشلەى؟

ئاذالقا ئيعتيبار ئيتىرگە كەرەك.

گوسمە ئامبولاتوريا سعرالىن.

راستراتچيك ماقنالا.

ئۇرمانداردىڭ يادمىشى ليسنيچەيدەرگە بەيلەنگەن.

ئيبتەشتەر!

ئاۋل سەۋيتەرنىڭ ئشتەرى تورامندا هەبارذەر ياذب تۇررعا ئۇنۇتماعدا

سيلسەۋيتەر تيرەهندە.

ينتشهندلكترذى كورمەى.

ئاناشوسنلاردىڭ ئشەنلكتەرى.

ئاۋلدىڭ ماشيناالاشوۋى - ساتسيياليزمدى يەهتلەتە.

ماشينا شيركەتتەرى نيسك ئشلەيدەر؟ ئيگن قۇرتقىتارى منەن كۇرەشىڭد. ئورمانداردى ماقلاو يولدارى.

ەلئكەى ماشينا شيركەتى.

شيركەت ئاعزالارى يارالەلار.

شيركەتكە يارذام كەرەك.

شيركەتلىڭ مافساتى.

كيلمەسەك ئۇسىۇن ئش پلانى.

هابر ۋولسندا حوزالق ئشتەرى.

مابر ۋولسى، ينلاير كانتونىنىڭ قۇياشسەمش ئۆلۈشندە ،بولب، بارلق يىرى - 81717 ديسە- تينە مانالا. شونىڭ ئسىدەن ئشكە ياراقلى بولعانى- 38491 ديسەتينە ئورمانلىق 15126 ،بولب، قالعانى ئاۋ- ئاشلق يىر. بارلق ئاۋل، ئوتاردار 41، ئايرم حوزالق 1777. بۇنە يەن حيسابن 8527 ،ئانىڭ 5973 هى باشقورتتار، 2055 ئورئتار، 88 تاتاردار، قالعانداىى ئىواق ميللەتتەن حالقنىڭ كويەنلىگى ئيكن ئيكو منەن شوعۇللەنە (1760 حوزالق). قالعاندارى كوسناريى، ساۋداگەرذەر، دۇيم ئالعاندا حوۋالق ئۇئشى بىلاى:

بارلق.	24 يل	25 يل	26 يل
ئاتتار	1186	1510	2127 باش
هليرذار	1895	2730	3390 »
ئواق مال	3712	3872	9295 »
سەسومايلىنى	1457 د.	3684 د.	4368 د.

،بل ئوئش كوبرەك ئورتا هەللى هەم هەللى كرەشتيەن هيسابنا، شولاينا باترالى هەم يارلىلار هيسابنا ئوئودە بر ئولسەوذە ئالما بارا. مەزدەلەن:

ئيكن هەسەگەن دەر 24 ،يل 337 بولسا، 25 يل 261 حوزالق.

كاپيراتسييالارذى هاۋقترو يولدارن قارارعا كەرەك.

ئش قرندا.

بوتهن، ئيگن قۇرتقستار!

پارتييا بلىرووى.

بوگون تويەندەگى ئوردارذا برلشكەن سابرانيالار بولاماق:

1 - قالا سەۋيتى بيناهندا:

قالا سەۋيتى، ئيلەكتربك ئسناسەى، بازارناى كامندا، ئوذۇستلىر بەچەيكەلەرى.

2 - ناركامفين بيناهندا:

سافنارحوز، ناركامفين، باشپرافاويت، ناركامزدراف، ئسوز بەچەيكەلەرى.

3 - رابفاك بيناهندا:

باشكنيگە، رابفاك، ئينو، ناركامپروس بەچەيكەلەرى. ،بل برلشكەن سابرانيالار نەقى سەعەت 6 عا ساقرلالار.

كون نەرتيبەندە: رايكوم پارتييانىڭ ئشى تورامندا ئانوت داكلاذى.

1 نسى رايكوم.

سەۋيتتەر سايوزندا

بىيىل يوعارى مەكتەبتەرگە 38 مڭ ئوقوسى ئالىناساق.

1 نسى ئىيولدەن 15 نسى ئىيولگە تيكلم مەسكەو ھەم لېنىنگراتتا يوعارى مەكتەبتەرگە ئوقوسىلار ئالو كەميسيەلەرى ئشلەي باشلايا. سافتار، ىبل قالالاردان ىتش ئورنداردا ئوقوسىلار ئالو 1نسى ئيبولدەن 10 نسى ئاۋعوسقا تيكلم بولاساق.

ئوترعا ئىنگەن واقتتا ئستودېنتتار قابول ھنداۋدان ئوتەرگە تىيش بولالار. قابول ھنداۋدارى مەسكەو ھەم لېنىنگراتتا 10 نسى ئاۋعوسقا تيكلم. ئورنداردا 25 نسى ئاۋعوسقا تيكلم بولاساق.

بۆتە يوعارى مەكتەرگە 38،190 ئستودېنت ئالىنب، شولاردان: سەناعەت- تېخنىكە يوعارى مەكتەبتەرنە 10 مڭ ساماعى، ئاۋل حوۋالىعى ۋوزدارندا 8000 ساماعى ھەم پېداگوگىيا ۋوزدارندا 9000 ساماعى ئالناساق. قالعاندارى مېدىتسىنا، ئېكنومىيا ھەم حوقوقسنوۋ ۋوزدارندا ئالناساقتار. ئولاق مىللەتتەر ئوسوىن 1،273 ئورن بىرلەسەك.

ئۆزلۆق ئاداراقستار ياھايىد.

ۋارونژ قالاسندا ئۆزلۆق ئادارتقس ماشىنالار ئشلەي تۇرعان زابوت ھالىندا باشلاندى. بر يل ئسندە بىل زابوت 6000 ماشىنا ئشلەب سعاراساق.

بىل ئتورلى زابوت بىدە برنسى تايقر ھالىندا.

ئاسو ئاۋيئاحيمنىڭ ياكى بۆتۆشى.

س.س.س.ر. ماۋنارکومى، س.س.س.ر. ئاسو ئاۋيئاحيمنىا ئىكنسى بۆتۆش يامارعا رۆحسەت ئېتتى، ھەر بىرھى 50 شەرتيندەن بۆتەھى 1،500 مڭ ھولىق 3 مېليون بىليت ياماساق.

بۆتۆشتار ئسندە توبەندەگىلەر بار:

1 - ئۆتوسىنىڭ تۈزنلەگەن مارشروت بويىنسا بۆتە دۆنياىى ئيىلەنب مەيا تۈرعان، 7500 ھوم تۆرا. 2 - بيلدەلى مارشروت بويىنسا بۆتە دۆنياىى ئۇسۇب سەو، 5000 ھوم تۆرا. 3 - مەسكەو - پارىژ - مەسكەو مارشروتى بويىنسا ئۇس بۆتۆش. بلار پارىژدا بر ئاىنا بۆرىدىسەكنەر، ھەر برھى 1350 ھوم تۆرا ھەم برنىسە دىئنە بونەن ئۇترەك بۆسۆشتار بار.

بنلار ئۆتتۆنە 5000 س.س.س.ر.نىڭ ئرترەك قالالارى ئۆتتۆندە ئىدلەنب بۆسو بۆتۆشى ھەم 3،937 رادىئوپرىيومنىك تار بار. بىل بۆتۆش كرەئتيەن حالقىتا فارانكفراب سعارلعان. مەسەلەن، ئافىناعا، پارىژعا، ۋىناعا، ئيستامبولعا يەكى س.س.س.ر.دا بۆسو بۆتۆشتارى، ئوتوسىنىڭ تەگى مەن تراكتر، ياقشى بۆتۆملى مال، مالانىلكا وە باشقا شونىڭ ھاق نەرسەلەرگە ئالماشترالاساقتار. بۆتەھى 11،092 بۆتۆش بولاساق. بىليتتەر كيلەھى ئىيولدىڭ 14 نەدە (ئورعاوسلاق كۆندە) ھاتلا باشلاياساقتار.

ئوكراينالا ئيگندەر ياقشى.

ئوكراينانىڭ زينوۋيوف ئوكروگندا ئيگندەر ياقشى. ئادىسا تيرەھندە قىناعەتلەنرلىك. 1 نسى ماي ئوكروگندا بيك ياقشى. ھوگمى واقتتاردا ياوعان يامعردار ئاراعىندا مەسلكەن

ھېنده تۈرگلمى؟

0.614.443	0.441.351	0.220.218	0.000.969
0.632.732	0.442.687	0.238.684	0.009.645
0.634.193	0.465.341	0.242.935	0.028.782
0.635.564	0.469.164	0.247.726	0.030.534
0.637.391	0.471.692	0.259.385	0.037.055
0.645.297	0.488.531	0.268.404	0.037.384
0.654.823	0.493.352	0.276.103	0.057.506
0.655.709	0.495.644	0.286.388	0.057.756
0.663.944	0.497.370	0.288.898	0.062.330
0.693.708	0.499.808	0.305.789	0.088.456
0.698.293	0.504.492	0.313.132	0.100.297
0.701.059	0.513.301	0.317.612	0.104.148
0.708.037	0.521.262	0.328.337	0.113.323
0.714.572	0.522.956	0.331.863	0.114.679
0.716.838	0.523.499	0.334.369	0.116.513
0.723.060	0.530.963	0.339.036	0.118.076
0.727.113	0.542.878	0.354.782	0.123.809
0.727.690	0.545.082	0.355.402	0.126.323
0.739.267	0.557.334	0.365.405	0.130.313
0.749.648	0.561.719	0.375.145	0.136.426
0.758.910	0.566.734	0.393.722	0.145.660
0.768.592	0.582.553	0.397.875	0.162.311
0.788.877	0.588.685	0.399.129	0.163.676
0.789.937	0.589.552	0.419.836	0.168.891
0.798.597	0.605.417	0.423.551	0.170.737
0.824.292	0.613.507	0.438.047	0.181.176

ياكى كانسيسسيا.

عالى كانسيسسيا كەمىتتندە شۋېدىيە ئېليكتر ئاكسيا شيركەتى مەن بولعان دوگوۋرعا قول قويلدى.

دوگوۋر بويىنسا حۆكومەت، يارسلاۋلدەگى ئېليكتر-مېحانيكا زابوتن شيركەتكە بيرب، زابوتنى تيشلى قۇرامالدار مەن تەئمين ئېتب شونان فايدالانو ھەم يڭىنشەر يۆز ئات كۆسلى ئېليكتر ماشىنالارى ئشلەب سعاروعا حۆقوق بيردى.

دوگوۋر 35 يلعا تۈزۈلگەن.

شيركەت بىل زابوتنى 3 ئاي ئسندە قۇرا باشلارعا كرنشرگە ھەم 30-1929نسى يلىدا 2000 تونسا، 31-1930نسى يلىدا 4000 تونناق نەرسە ئشلەب سعارعا ئۆتتۆنە ئالدى.

شيركەت، نەرسە ئشلەب سعارا باشلاو مەن شول نەرسەلەردى ساتودان كيلگەن ئاقسانىڭ بايتاقنا ئۆلۆشن حۆكومەتكە تولەي باراساق.

بزدىڭ قوناقتارىبز.

25نسى مايدا، 13 كشلىك فين ئشسلەرى دېليگاتسيا لېنىنگراتتان مەسكەوگە كيلدى. 7ەى فينلەندىيە پرافسايوزدارى سەويتىنەن، 2ەى ئشسى بەشسەردەن، ئوسەو ئشسلەر كاپيراتسياسنان ھەم برەو ئشسى قاتنقدارتدان. پارتىيا باعتنان شولاردىڭ 6ەى س. ديماكرات، 5ەى ئشسلەر حرەكەتندەگى ھولدار گرويپاسنان، 2ەوەى پارتياسز.

نقلى ئەذرلكلى پارتىيا ئشسىلەرى يتشتىرو يولندا.

يولدار ھنداعان، عەمەلى ساراللار كۈرلە.

پارتىيا ئشسىلەرن ئەذرلەوذە نەمەلەر ئشلەنەسەك.

ئابكوم پارتىيانىڭ ئاگيت - پروپ بولىگى ئوتكەن ئوقو يلىندا پارتىينى سەياسى ئاعارتو ئشندە ھۆذۆمتە يامو مەن شوعوللەندى.

ھەذرگى تورلى بولماعان ھەم ئاشندەسقنا ئالنعان ماتيريال بويىنسا بىك پارتىيا ئشسىلەرن بيكرەكتە ئاولداردارعى پراپاگاندىستاردى يەى كۆنى ياكتاعان ئەذرلەو كرەك تيكەن ھۆذۆمتە يامای ئالابز.

ئۆلكە كەميتەنىڭ ھوگمى ئولتاترشندا ۋولس ھەم كانتون دەومەلندەگى پارتىيا ئشسىلەرن ئەذرلەو مەسەلەھى قارالدى.

بىيىل يەى ئايلارندا ئشسىلەردى ئەذرلەو ئشى بونەن ئۆيۆشمالاردا باراساق. نار- كامپروس ئورگندارى تۆذذەرلىڭ ئوقو يۆرتتارعى ئوقوسىلاردى، باشكلاۋپالىت پراسۋيت، ئلك - بام ئشسىلەرن، ئۆزباچنارذى باشپرافساۋيت - پرافئاكتيو ھەم پراپاگاندىستاردى، ئۆلكە پارتىيا كەميتەتى - پارتىيا ئشسىلەرن ئەذرلەيەسەكتەر.

بىيىل ماي - سيىتەبر ئايلارى ئاراھندا پارتىيا لېنىيەھنەن توبەندە ھاتلعان كورستار بولا:

ئا - ئاول پراپاگاندىستارى، (كوبلرەگى ئاولداردارعى كوسەم يا يى مەكتەب يولباشسىلارى بولاساق).

ب - قالا پراپاگاندىستارى، (كوبلرەگى ئۆتۆلەگى، شولابوق كوبكنە كانتون مەركەز- دەرندەگى I-II باتقس سەياسى بلم مەكتەبتەرنىڭ يولباشسىلارى بولاساق).

ۋ - پارتئاكتيو، (ۋ. ك. پ. (ب) ۋولكومى ھەم يەچەيكەھى شولابوق كامسامول ۋولكومى سېكرېتارذارى).

گ - قاتن - قىز ئشسىلەرى (كانتون بولىگى مۆدىرەلەرى، ىبل بولكتىڭ ئينستروكترذارى، ۋولس قاتن - قىز ئۆيۆشتروسىلارى).

ىبل كورس ئۆذى ئۆس ئۆلۆشكە بولنا:

1 نسى - كانتون بولكتەرى مۆدىرەلەرى كورسى، مندا ئۆفۆلەگى پرائىزۆودسنۋالا ئشلەوسى قاتن - قىز ئاكتيوىستكالارىلا قاتنشا. ئوقو 15 نسى مايدان 15 نسى ئيىولگە تيكلم بارا. بۆتەھى 20 كشى ئوقىتلا.

2 - كانتون بولكتەرندەگى ئينستروكترذار كورسى. بلار مەن برگە تامىيان-قاتاي ھەم ئوفى كانتوننداعى پرائىزۆودسنۋالاعى قاتن - قىز ئاكتيوىستكالارىلا ئوتە. ئوقو 15 نسى ئيىولدەن 15 نسى ئيىولگە تيكلم. بۆتەھى 20 كشى بولاساق.

3 - ۋولس قاتن - قىز ئۆيۆشتروسىلارى. مندا 39 كشى ئوتە. ئوقو ئيكى ئاي بولب، ئيىولدىڭ ھوگمى يارتىھىنان باشلانا.

ئوذعان يل مەن ساعشترب قاراعاندا كورستار ماتدى ياقتان بولھن، ئوقو كىنابتارى مەن تەئمين ئېتو ياعىنان بولھن بىيىل كوبكنە يوعارىراق تۆراساقتار.

گ. زايتسف.

يولباشسىلار ئەذرلەيبز.

ئىيول - سينتەبر ئايلارندا، ئابكوم پارتىيا، ئۆفۆ قالاھندا، ئاول پراپاگاندىستارن ياكتعان ئەذرلەو كورستارى ئوتكەرە.

كورستىڭ زاداچاھى: پالىتگرامۆتا مەكتەبتەرى يولباشسىلارنىڭ ئازارى بلمەرن تەرەنەيتو ھەم پارتىيا بلمەن ئاراتو ئشندە يولباشسا كرەك بولعان ميتاديچسكى ئوكازانيالار بيرودەن عيبارەت.

كورس 80 كشلىك بولب، 15نسى ئيىولدەن 15 نسى سينتەبرگە تيكلم دەوام ئيتەسەك. كورسانتتار ياتاقحانا، ئاشاملقتار مەن تەئمين ئيتلەسەكتەر.

كانتونلارعا ئورن توبەندەگىسە:

كانتونلار	كوسەم مەكتەبتەر يولباشسىلارى	ئستانىيا ئاركالار يولباشسىلارى	1نسى باتقس قالەمەكتەبتەرى يولباشسىلارى
ئۆفۆ	10	1	2
بيرسكى . . .	11	1	—
بەلەبەى . . .	11	2	3
ئستەرلىتاماق . .	11	1	—
بلايىر	8	1	2
سالاۋات . . .	8	1	—
تامىيان قاتاي . .	6	1	2
ئارعاياش . . .	5	1	2

ئابكوم پارتىيا مەسئول سېكرېتارى: پوريبۆرىج.

ئاگيتپروپ مۆديرى: نورلايف.

تاكتيكا ئەذرلەيبز.

توبەنگى پارتىيا ئشسىلەرنىڭ ئازارى بلمەرن كوتەرو، ئالاردى نقلى مېتادىستار ئيتب ئەذرلەو ئۆيۆن مەن ئابكوم پارتىيا 2 ئايلىق كورستار ئاسا. كورستار 15 نسى ئىيولدەن باشلاناساق. بارلىعى 125 كشى ساقرلا. شولاردان ۋ. ك. پ (ب) ۋولكومدارى سېكرېتارذارىنا 45، ۋولكامول سېكرېتارذارىنا 30، كورس بۆتكەس پارتىيا ئشندە دۆيم ئالعاندا ۋولس ...

كورساتتار 15نسى ئىيولدا ئوتكەن ... ماسشتابىندا ئشلەى ئالارلق توبەندەن كونترولوعلار، ۋولكوم، يەچەيكە سېكرېتارذارى 30 ئورن بيرلا. كورس سوڭندا بولار ... پارتىيا بۆيۆن ئشسىلەرنىڭ ئورن بلمەو ... شولاردان ئۆشەو ۋولكامول ... بولب ...

كورسانتتارعا ئورن:

1-ۋ. ك. پ. (ب) ۋولكوملارى سېكرېتارذارىنا:

كانتون ئيسمەرى	تاتار	باشقورت	ئورس	قيزاق مىللەتلەر
ئارعاياش	1	2	1	—
بلايىر	1	4	1	—
سالاۋات	1	2	2	—
تامىيان - قاتاي	2	2	1	—
ئستەرلىتاماق	2	2	2	—
بەلەبەى	2	1	2	1
بيرسكى	2	1	2	1
ئۆفۆ	2	2	2	1
بارلىعى	13	17	13	3

ۋولكامول سېكرېتارذارىنا:

كانتون ئيسمەرى	تاتار	باشقورت	ئورس	قيزاق مىللەتلەر
ئارعاياش	—	3	—	—
بلايىر	1	3	—	—
سالاۋات	1	1	1	—
تامىيان - قاتاي	—	2	1	1
ئستەرلىتاماق	1	2	—	1
بەلەبەى	2	—	1	1
بيرسكى	1	1	1	1
ئۆفۆ	1	1	1	1
بارلىعى	7	13	6	4

توبەندەن كونترولوعلارعا:

كانتون ئيسمەرى	تاتار	باشقورت	ئورس	قيزاق مىللەتلەر
ئارعاياش	—	2	—	—
بلايىر	1	2	—	—
سالاۋات	1	1	—	—
تامىيان - قاتاي	1	2	—	—
ئستەرلىتاماق	1	2	—	—
بەلەبەى	1	1	—	1
بيرسكى	—	—	1	1
ئۆفۆ	1	—	1	—
بارلىعى	6	10	2	2

ۋولئارگانىزاتورلارعا:

كانتون ئيسمەرى	تاتار	باشقورت	ئورس	قيزاق مىللەتلەر
ئارعاياش	—	3	—	—
بلايىر	1	2	1	—
سالاۋات	1	1	1	—
تامىيان - قاتاي	1	1	2	—
ئستەرلىتاماق	1	1	1	1
بەلەبەى	1	1	1	1
بيرسكى	1	1	2	—
ئۆفۆ	1	1	1	1
بارلىعى	7	11	9	3

ئابكوم پارتىيانىڭ مەسئول سېكرېتارى: پوريبۆرىج.

ئاگيتپروپ مۆديرى: نورلايف.

سەنايع نەفيسە يولندا ئوقوسىلار.

ئبلىڭ مەدەنى ئۆتتشى كوتەرلگەن ھاين، ئشلەب سعارو ئشندە بولعان ئۆتلشتا ئوذنىڭ سادىرۋانياھن كيگىيتە، تارماقتارن ئورايتا بارا. سوتكن، مەدەنى ئۆتۆش ئوذى مەن برگە كيك يول ھۆراي. سەنعەت يولندا ئتلعان ياكى كۆسنەر تۆراھندا ھويلەگەن ساقتا، ىبل ھوذ دۆرۆت بر ئىتنش، يامای ئالا.

باشقۇرتۇستاندان سېت قالالارعا ئوقرعا كيتوسىلەر بايتاق بار: مەسكەو، لېنىنگرات، قازان ھەم باشقا شونىڭ كوۋك قورراق قالالاردىڭ ھەر برھندە بىلاردى تابب بولا.

لەكين، سەنعەت يولندا، تيياتر، حودۆزسنۋا، مۆزىكا تارماقتارى تۆراھندا ئوقلعان باشقۇرتۇستان ئستودېنتتارن ئوھراتب بولماي ئيىنى ئەلى. بىل بوش: بىل يولدىڭ ئالعى تارماقتارى قايدالو يەشرتب بۆتقايىنى.

قازاندا تاتار دەولەت تيياتر تېحنيكومى، شەرق مۆزيكا ھەم حودۆزسنۋا تېحنيكومى ئيسمندە ئۆس ئورتا مەكتەب بەشەى. بىل مەكتەبتەرگە س. س. س. ر. ذىڭ بۆتە مۆ- بۆشتەرندەن ئوقوسىلار ئيلعان. ھەر بر ئاتنانوميالى يۆمھورىيەت ئۆذندەن ئوقوسىلار ئيبەرگەن.

لەكين: بىل مەكتەبتەردە باشقۇرتۇستاندان ئوسوىن بولعان بر كينك تۆرا، ئول يڭرىبوش ئىيەى ئەلى.

ئە، 26-27 نسى يلعى ئوقو يلندا، بىل يرتق ئۆتتنە بەلەكەيگەنە بولھالا ياماوھاللىقى ئتنلش تلەگى ئوذندكن ھۆرانى. ئوقوسىلار ئيندۆيدوالنى تلەك مەن ئەتە شول بولعاللىق كوسىلەر، ھەذرگى كوندە قازانداعى تيياتر تېحنيكومندا باشقۇرتۇستاندان ئالدى كشى (برەى باشقۇرت) حودوزسنۋا تېحنيكومندا ... كشى ئوقى.

بىل ئوقو يۆرتتارندا تۆرلى يولعا ئتنلى ئۆسۆن بولكتەر بار. تيياتر تېحنيكومى ئسندە رېژيسسيور، ئاكتيور، ھەم ئيز كولتورا ئينستروكترذارى، حودوزسنۋا تېحنيكومندا: حودوژنىك، پيداگوگ، ھەم كالليگرافيستار ينشرگە ھۆمكين.

ھوذدىڭ ئاداعىندا بزدىڭ بىل يولدالا ئوقوسىلار بار، بىل يولدالا يونەلش يوق توگل، تىيەرگە تۆرا كيلە.

سەعيت ئاگيش.

سيكسيەلەر، كەميسيەلەر ھەم كرەئتيەندەر.

(يادى ئوتكن نومېردا)

ۋولس باشقارمالارى ئرگەھندە سيكسيە ھەم كەميسيەلەردى ئويۆشترو.

بىزدىڭ ئويەبونسا ۋولس باشقارمالارى ئرگەھندە 5 سيكسيە توذولرگە تييش بولب ئالاردا: 1) ئاول حوزالقى، 2) مەدەنى ئاعارتو (ھەم ھاولق ھاقلاو)، 3) مالىيە ھەم ئالوك 4) يرلى حوزالق ھەم ياشرتو، 5) كاپيراتيف سيكسيەلەرى تيب ئيسملەنرگە تييش. ئاول كەميسيەلەرى تۆراھندا شولوق تەرتيب. بىزدىڭ شارائيتتاردا ئاول كەميسيەلەرن ئويۆشترو ئشى بيك ئاۋرن ئالعا بارا. مندا، ھەر بر ئاول سەويتى ئرگەھندە ئۆس كەميسيە بولرعا تييش تيب قارالووى مانلوب، ئالار: 1) ئاول حوزالقى ھەم ئورمان كەميسيەھى، 2) مەدەنى ئاعارتو ھەم 3) ئاولدى ياشرتو كەميسيەلەرى.

كانتونداردان ئالنعان ھوگمى مەعلوماتداردان، بىل ئشتىڭ ئويۆشترلو بەعدنى كوسەيكەنن كورەبز. عەذەتتە ۋولس باشقارمالارى ئرگەھندە بيشكە ياقن سيكسيەلەر ئويۆشترلعان بولب ئيسمەرلە يەكى يوعارتلا ھالالماندارعا تورا كيلەلەر يەكى ئاسلدا شولوق ئرەوشتە قالدرلب بر ئاذ ئيكتسرەك مەغھوملە بولالار. (مەسەلەن: ئاول حوزالقى ئورنتا يەر كەميسيەھى، ئاولدى ياشرتو سيكسيەھى تيب يۆرتو ئورنتا كامونالناى تيب ئيسملەۋدەر.) لەكين قايھى بر يرذەردە سانيتارناى، يانعن، ئورمان وە باشقا تۆرلى سيكسيەلەردە ئويۆشترلعاندار. ئالاردىڭ بولووى كەرەكمى تيب ئۆبولا نىلا - نى ئوسون تيھدىڭ بىل يولدارعى وازيفالار يوعارلا ھالالعان سيكسيەلەر تارافنان ئوتەلووى ھۆمكين: سانيتارناى مەسەلەلەر - مەدەنى ئاعارتو (ھەم ھاولق ھاقلاو) سيكسيەھى، يانعندار مەن كورەشو مەسەلەھى - ياشرتو

(بەكى كامونالناى) سيكسيەھى ئە، ئورمان حوزالقى مەسەلەلەرى - ئاول حوزالقى سيكسيەھى تارافنان قارالرعا تييشتەر.

سيكسيەلەردە قارالا تۆرعان مەسەلەلەر رامكاھنىڭ تار بولووى يەكى ۋولس باشقارماھى ئرگەھندە سيكسيەلەردىڭ كوبەيوولنە يەكى بر ئالاى ھۆھيم مەسەلەلەردىڭ سيكسيەلەردە بۆتۆنلەي تيكشرلمەوذەرنە سەبەب بولرعا تييش. بىل ھوگمىھن ئەلبيتتە بولماقا تييش. برتسنھندەگە عەمەلدە بولووى، بيكرەكتە باشلانس دەوردە، تلەنمەى، نى ئۆسۆن تيھدىڭ ئشلەوسى كۆسنەردى كەرەكھندگە تارانو ئانان باشقالا ئاۋر وازيفانى؛ بۆتە سيكسيەلەردىڭ ئشنەرن بر - برتونە بەيلاو ھەم تولانوذى ئاعنلا سيتلەشترو. شولاي ئوق ھەر بر سيكسيەنىڭ باشندا ۋولس باشقارماھى ئاعزاھى بولرعا تييش ئيكەنلگندە ئونوترعا يارامای، ئە ئالاردىڭ ھانى قايھى بر ئورنداردا بيشتەن ئاشا.

ئاول سەويتتەرنە ليندەى كەميسيەلەر كەرەك.

ئاول كەميسيەلەرن توذوگەندە بىل ئالابتاردىڭ ھەر ئيكەھى كوذ ئوڭندا تۆرارعا كەرەك: كەميسيەلەردىڭ ھانى سيكلەنگەن بولرعا تييش، ئالاردىڭ ھەر برھى، ئاولدىڭ تۆرمۆشن ھەم حوزالقى ياشرتو ھولعاب ئالر ئۆسۆن ئشنىڭ ھۆمكين بولعان تيكلم كوب تۆرذەرن باشقارعا تييشتەر. بىزدىڭ يۆمھورىيەتنىڭ قايھى بر ۋولستارندا باشتا - بىل مەسەلەلە ياشرق قلنلب كيتتنلەر ھەم كوبكنە يانعن مەن كۆرەشو، مەكتەب توذو، ھاولق ھاقلاو، كاپيراتيف، يول توذو، ئورمان ھەم باشقالار كووك كەميسيەلەر ئويۆشترب ئاتالاتدار. لەكين مندان مەعنە مقمام ئاتقاندان شولوق ۋولس كەمسىلەرى، ئاول

سەويتتەرى ئرگەھندەگى كەميسيەلەردى بترلى شارتتارعا قاراب ئويۆشترو كەرەك ئيكەنلگن كورذلەر. ھەذرگى واقتتا قايھى بر ئاول سەويتتەرندە مالىيە كەميسيەلەرى كووك ئەذلگە تيكلم برگندە ئولترشتارى بولماعان كەميسيەلەر بەشەب كيلەلەر. ئاول سەويتتەرى ئذلگە ئاپرم بودژيت برلكتەرى بولماعاقلقان ئاندای كەميسيەلەردىڭ ئويۆشترلووندا واقت يتمەو سەبەبلى، ئالار ئوذاق يەشەمەيتنە تيب ئويلانلا.

واقتسا تۆذۆلگەن كەميسيەلەر ئشذرەك بولھن.

بر ئكعايدان - ۋولس باشقارمالارى ئە قايھى بر واقتتاردا ئاول سەويتتەرى تارافنداعى قايرم مەسەلەلەر بويىنسا ئويۆشترلا تۆرعان واقتلى كەميسيەلەرگە تۆتراب كيتەرگە كەرەك. قايھى بر ۋولستاردا مندای كەميسيەلەردىڭ سامانان ىتش كوب بولووى سيكسيە ئشنەرنە قاماساولاى. واقتلى ئرەوشتە؛ ئسترا- حاوای تولەوذەردى يتيو، ئورالاى، عەسكەرى حلمەتتەن قۆتۆلعاندارعا يارذام. ئورماندارذى ئايرو، ئسمينالاردى تيكشرو ھەم باشقالار كووك كەميسيەلەر تۆذۆلەلەر. بيكرەكتە مندای كەميسيەلەر، ۋولس باشقارمالارى تارافنان، ئاول حوزالقى مەسەلەلەرى بويىنسا ئويۆشترلالار. شولوق واقتتا ۋولس باشقارمالارنىڭ ئوذذەرندەن ئولاك بيك يڭشقنا؛ سيكسيەلەردىڭ ئشھەلكنەرى، ئالارعا تيكشرو ئۆسۆن بر تۆرلە ئش بولماوى تۆراھندا زارلانو ئيشترگە تۆرا كيلە. واقتلى كەميسيەلەر تارافنان تيكشرلە تۆرعان كوبكنە مەسەلەلەر، ئەتە شول سيكسيەلەر قاراماعىنا تاپشرلرعا تييشتەر. ىبل ئرەوشتە سيكسيەلەردى بر ياقتنا قالدرو، ئالاردا ئشلەوگە كرەئتيەندەردىڭ تلەگن بۆتۆرە.

سيكسيە ھەم كەميسيەلەرگە كشلەر ھايلاو.

يوعارىلا بىز، ۋولس باشقارمالارى ھەم ئاول سەويتتەرى ئرگەھندە سيكسيە ھەم كەميسيەلەر تۆذۆ ئشى نيسك بولرعا تيشلگنى تورامندا ئويلانلانلق. لەكين سيكسيەلەردى ئويۆشترو يەعنى ساستافتارن تەسدىق ئيتو مەن ئالاردىڭ ئشلكلى ھەم ئوذاق ھۆمرلى بولووى تۆراھنداعى مەسەلە حەل ئيتلمەى.

يۆمھورىيەتنىڭ تۆرلى ياقتارندان سيكسيە ھەم كەميسيەلەردىڭ كوبھى فەقەت قاعىذداعنا كورلب ئشھذ بولوذارى تۆراھندا عەريزالار كيلە. بىز ئشكە مندای كۆكلەن قاراشنىڭ بولووى مەن كيلشب بۆتە ئالمايبز. شولايدا ئول ئشتىڭ فەقەت كوگللى ياعمنا كورلب، ىبل يولدا كورلگەن يتشلكندەردى بيك كوذەرب بيەروذە حاتا بولار ئيدى.

ئويۆشترلعان ھەر بر سيكسيە ھەم كەميسيە ئوذنىڭ دۆنيالا بارلعن كورھەترگە ئالى ئۆلگرە ئالعانى يوق. ئالاردىڭ فنقا ھۆمرلى بولوذارنىڭ سەبەبتەرى كوب، ىبل سەبەبتەرذەگە برتھن ئالاردىڭ ساستافتارندا كوررگە ھۆمكين.

سيكسيە ھەم كەميسيەلەرگە ئشسىلەر ھايلاو مەسەلەھن ئاپرم دىققەت مەن ياقنلاشوذى ئالاب ئيتكەن ھۆھيم وازيفالاردىڭ برتھن بولب تۆرلە.

ئوذ كوسى مەن كۆن كوروسى كرەئتيەندەر سيكسيە ھەم كەميسيەلەردىڭ تۆب تيكنى بولرعا تيشتەر. سيكسيە ھەم كەميسيەلەردىڭ ئشلەنە قاتن - قىذداردى، كامسامولداردى ھەم ئاول زيياليلارن يەلب ئيتەرگە كەرەكتە حەسسان ھوگمىلاردىڭ، سيكسيەلەردە ئويۆشقان بولرعا تيشلگى ئوذلعن ئوذى بيلدەن، عەسكەرى حلمەتتەن قايتقان قزل ئەرميستەر ىترلشب قاتنشرعا تييشتەر. (ئيكرەكتە ئاول كەميسيەلەرندە)

ۋولس باشقارمالارى ھەم ئاول سەويتتەرنىڭ قاتناشوذارى.

ۋولس باشقارمالارى ھەم ئاول سەويتتەرى ئاعزالارنىڭ قاتناشنان باشقا، سيكسيە ھەم كەميسيەلەردىڭ ئشتەرى باشقارلرعا تييش توگل

ئاول سەويتندەگى ئش تابيعى راھكاعا قويلعان واقتتا سەويت ئشنىڭ ئيدارا ئيتو، مەدەنى ئاعارتو ھەم حوزالق كووك ئاسل تۆرذەرى سەويت ئاعزالارى ئاراھندا بيلدەلەنب قويلعان بولرعا تييش.

ئەگەردە كەميسيەلەر، ئاول سەويتى ئاعزالارنىڭ قاتناشنان باشقا، مەسەلەلەردى تيكشرە تۆرعان بولھالار، ئاول سەويتندەگە كەميسيەنىكگە ئشندەرنە شيكھذ زارار كيلەسەك.

بلاى ئشلەگەندە بر ياقتان - كەميسيەلەر، ئاول سەويتى تارافنان تيشنسە ئۆيرەتلمەى قالرذار، ئالاك ئشى مەن ئوذ ئشن بەيلەى ئالماتتار. ئيكنسى ياقتان سەويت ئاعزالارى ئاول تۆرمۆشنىڭ كەرەكلى مەسەلەلەرى تۆراھندا حەبەرھذ يۆرۆرذەر. كەميسيە ئشى ئيك تەۋلە ۋولس باشقارمالارى ھەم ئاول سەويتتەرى ئاعزالارن ئوذلنە تارترعا تييش.

سيكسيە ھەم كەميسيەلەردىڭ ئورنەك ساستافتارى.

سيكسيە يەكى كەميسيەلەر نيندەى ئرەوشتە تۆذۆلەلەر؟ سيكسيەنىڭ ئشن باشقارو ئۆسۆن ئانىڭ ساستافتنا يرلى مەدەنى كۆسنەر شولاي ئوق سيكسيەنىڭ ئشى مەن قىذىققان ئۆيۆذما ھەم ھۆئەسسەسەلەردىڭ وەكيلدەرى ھايلانا. سيكسيەنىڭ باشندا ۋولس باشقارماھى ئاعزاھى تۆرا. شولاردان باشقا، ئاول ياپاشتارندا ھايلانعان، كرەئتيەندەردىڭ وەكيلدەرن ئشلەتكوسنلاردان تيب ئيتەبلەرگە كەرەك. بىل ھوگمىلاردىڭ ھانى، نيندەيگنە واقتتا بولھالا، سيكسيەنىڭ بۆتە ساستافنىڭ يارتھىنان كەم بولماقا تييش.

شولوق ئرەوشتە ئاول كەميسيەلەرندە تۆذۆلەلەر. تيك بلاردىڭ باشندا ئاول سەويتى ئاعزالارعا بولالار.

سيكسيە ساستافنىڭ ئورتا ئيسەب مەن ئالعاندا ھانى - 15 كشى، كەميسيەلەردىڭ 10-12 كشى.

ئاول زيياليلارنىڭ مەدەنى تەجريبەلەرندەن ئالاردان بولعان وەكيلدەردى بر نيسە سيكسيە يەكى كەميسيەلەردە قاتناشترو بولدارى ئالار ... مەن، عەذەتتە بر نيسە تۆرلى ئشتەرذە ئيلەنە. شولايدا دۆيم ھەم سەويت ئشسىلەرنىڭ كوب واقتتا، ھايلانعان كرەئتيەن ھەم كيلدەرنىڭ ھانتنان ئارتق بولا.

ئاول حوزالقى ساستاقتىڭ ئورنەك ساستافى: ۋولس باشقارماھى ئاعزاھى 1، كاپيراتسيادان 2، يەر ھەم ئورمان ئشسىلەر سايوزىنان 1، ئاۋل بلم ئشسىلەرى سايوزنان 1، سەويت حوزالقندان 1، ئاگرانوم 1، ئاول يرلشندا ھايلانعان كرەئتيەندەر 6، بارلعى 13 كشى. ئشنىڭ مندای كورنشن بىل توتەگى سەويت ئشسىلەرى ئاولدا ياكى بولووى ھەم كرەئتيەن ياليۇتنىڭ دۆيم ئشكە ئۆيرەنمەگەن بولووى مەن ئاڭلاتو ھۆمكين بولھالا، ئشنى تەۋلە باشلاعان واقتتا ئوق ئاول ئشسەندەرنىڭ تۆب قاتلام يەلب ئيتوگە ئىتلرعا كرەك. سيكسيەلەر ئشى ئالعا كيتكەن ھاين ئانىڭ ئويۆشتروچى كرەئتيەن ئاكتيوىنىڭ كوبەيوى ئيزلى بولرعا تييش.

كرەئتيەندەردىڭ قاتناشننان باشقا سيكسيە ئشنىڭ بولووى ھۆمكين توگل.

عەمەلدە، ۋولس باشقارمالارى ھەم ئاول سەويتتەرى - سەويتتەردى يەڭلەندرو ئشنىڭ ئاسل وازيفاھن ئاكلاماودارى ئارقاھندا ئشكە ھاللق قاراب سيكسيەلەرگە ھۆئەسسەسە وە كيلدەرن يەكى ئاتاندا بيلايراق كشسلەر ... ئشسىلەرن بيلدەلو مەن قەنيعەتلەنب شوندا مەن كرەئتيەن ياليۇتن سەويت ئشندە يەلب ئيتو وازيفاھن ئورنتا يتكرلگەن تيب ئيتبدارى بار. شوندای سيكسيەلەر بار كە ھۆئەسسەسەلەردەن 3-5 شەر كشى بولھالا كرەئتيەندەردەن برگە وە كيلدە ئيتلرلەگەن.

سيكسيەلەر ساستاقى 3-5 كشلىك ھۆئەسسەسەلەردەن سيكلەب ۋولس باشقارمالارى كرەئتيەندەرگە كررگە يولدا قالدرماعان. قايھى بر سيكسيەلەر ئوذذەرنىڭ ساستافى ...

Пролетарии всех стран, соединяйтесь!

بۇتە دۇنيا پرولەتارلارى برلەشىڭىز!

Адрес :
ئادرەس:
Вол. Дер.
фам. Имя
Волостная почта должна заполнять полностью.

№ 60
مای 27 يۇما. 1927 يل.
ئايرم نومبرى 5 تين.

گەزيتەنىڭ حاقى.
«باشقورتوستان»
بر ئايعا 30 تين
3 ئايعا 85
يارتى يلعا 1 - 60
بر يلعا 3 - 40

ئيدارا هەم كانتورانىڭ ئادرەسى.
Уфа. ул. зенцова №26
„Башкртстан"

ۆ. ك. پ. (ب) نىڭ باشقورتوستان ئۆلكە كەميتەتى هەم باشقورتوستان ئۇزەك باشقارما كەميتەتى گەزيتەسى.
Орган: Вашобкома В. К. П. (б) и Ц. И. К. а А. Б. С. С. Р.

ئيعلان حاقى.
پيتيت بولعانعا ئادانقى بيتتە 30 تين. برنسى هەم ئورتابيتتەردە 60 تين. ميتئالئيعلاندارى 100 % ئارتىق.

باشقورتوستان
Bâŝqortostan

بل نوميرزا:

4 نسى بۇتە سايوز سەويتتەر ئسيزى نەمەلەر ئشلەنى. پارتييا ئشسلەرن ئەذرلەوذە نيلەر ئشلەنە. مېكسيكەلەر، كەميسيەلەر، كرەشتيەلەر. سەنايع نەفيسە ئوتوسنالارى.

IV نسى بۇتە سايوز سەويتتەر ئسيزى نەمەلەر ئشلەنى.

(باشسيك وەئيسى ئيپ. قوشاين مەقالەسى)

ئانگليا مينيستر ذار كابينيتى – سەويت – ئانگليا مۇناسەبەتن ئوذەرگە قارار بير ذىلەر.

شول ئايقانلى. ئيپ. ليتۋينوف نەمە تى؟ ئانگليا كامپارتيياهى حيتاب سىعارذى. قتايذا ئوحان هەسكەرذەرى ئالعا بارالار.

ئاركوستاعى تنتو تورا هندا بالدوين سعنشى.

لوندن، 25 مای (تاسس). ...

ئانگليا كامپارتيياهى ئوذەك كەميتەتى حيتابى.

ئانگليا كامپارتيياهى ئوذەك كەميتەتى حيتاب ميارب ئشسلەرگە مۇراۋەعەت ئيتتى. حيتابنا شول هوذەر بار:

كانسيرۋاترذارذىڭ سەويتتەر ئەرەسەينە بولعان ياكى هۇژومى باشلاندى. ...

– بالدوينعا قارشى كورەشكە!
– ليبرذارذىڭ ساباتاژدارن هەنرو ئوسون بارذام سەويتتەرى ئۇيۇشترلعنذا!
– كانسيرۋاترذار حۆكومەتنىڭ باشنعا بنتو، كاپيتاليزم هەم ئۇل ئەذرلەگەن هوغش تارعا قارشى كورەش ئالب بارا تورعان ئسن ئشسلەر حۆكومەتى ئوذو ئوسون دايم زاباي - توفكا ماقتارن تعذلاشعذا!
– بۇتە گنذە س س س ر عا يارذام ئاتب بۇتە.

ئيپ. ليتۋينوفنىڭ ماتبوعات وەكيلدەرنە هۇيلەگەن هوذذەرى.

قتاى حەلدەرى.

ئاۋيەتسيا عەسكەرذەرى كيلترلدى.

شانحاى، 25 مای. ترانسپرت سودنامى مەنەن گانگ كونگعا ئاۋيەتسيا عەسكەرذەرى ئەتترەتى كيلدى.

عەسكەرذەر گانگ كونگعا تۇشۇرلدى. بل عەسكەرذەرذىڭ گانگ كونگدا قالدرلوذارى يەكى بوتەن يافقا يئبەرلوذەرى حەذرگە بيلدەمى.

تان-شين-چى ئالعا بارا.

شانحاى، 24 مای (تاسس). ...

«تاحوە حەبەرلەنە كورە. تونبياق عەسكەرذەر تانشين-چى عەسكەرنىڭ ذور ترشلقتار مەنەن هۇژوم ئيتوونە قارشى تورا ئالماى چاتو-تزەگانو هەم بن-چين ياعنا ميكنلەر. منذا قايتانان قارشلق كورەتب قارامالارذا تان شين-چى عەسكەرذەرى ئالارذى يمرب سعب چين-ئيبين-چوذى ئالعاندار».

تان-شين-چيذىڭ ينكوونى ئراث.

شانحاى، 25 مای (تاسس). «تاحوە ئاگينتسۋاهى تانشين-چيذىڭ حيناندا عى ينكنشن ئراللاى. ئاگينتسۋا: شاندون عەسكەرذەرى بۇتە فرونت بويسا قارشى تورا تورعان ئوسون پونكت سوچۋاعا سيكرگە ئەذرلەنەلەرتى.

لوحه ئالنعان.

حانكاو، 25 مای (تاسس). رېۋەليوتسيونى ئارميا (ئوحان) عەسكەرذەرى دۇشماندى قتوب بارب حينان ئولكەهنىڭ كۇنباتشنداعى لوحه بلعاهن ئالدلار. بنعا قاراعاندا دۇشمان ئوذنىڭ كۇستەرن كايفين-چين چراوتيەر بولندا بيارعا تلەى بولعا كەرەك.

حانكاو-چانشوى ئاراهندا حەبەرلەشو ئاسلدى.

حانكاو، 25 مای. كۇنياق فرونتناذۇشمان عەسكەرذەرى كۇنباتشقا قاراب ميكەلەر.

حانكاو مەنەن چانشوى ئاراهندا حەبەرلەشو بولعا هاللدى. كۇنباتش - تونياقتا فين-بويسمن عەسكەرذەرى كونان هەم يانشى قاراب ئالعا بارالار.

ئوحان حۆكومەتنىڭ ماليە ئشىەن ئيدارا ...

[illegible]

لاگیرذا.

«ئیبه. فرونزه لاگیری»

لاگیر ئاسنلو بایرامی.

22 نسی ئیبون، كنلۆذ سەعەت 12 لە ئۆفۆ لاگیرن ئاسو بایرامی بولدی.

بایرام قـۇتلاب، بـاشقۇرتۇستان ئـۆذەك باشقارماهی، ئۆلكە پارتیا كەمیتەتی، باشقۇرتۇستان پرافساۋیتی، قالا سەویتی هەم ئۆفۆ قالاهنداعی كاسامول وەباشقا ئـۆیۆشمالاردان وەكیللەر كیلگەیننلەر. لاگیر كلوبنڭ ئالدی مكلەگەن قنل ئارمییست هەم قالانان بارعـان ئشسی، حنمتكەردەر، ئالماشی پـانبردار منەن تولعاینی.

لاگیر نەسەنیكی تانتالی مەۆلستی ئاسقانداك هوكندا - حەذرگی كۆندە موعش قورقنسنڭ كۆسەیووی، قنل ئارمیانڭ ئیل قورعاۋسنلەن هاقلاۋداعی رولی هەم لاگیرذا ئۆیرەنوذك ئەهمییەتی هۆیلەب ئۆتە.

پریزیدیومعا 25 كشی هایلانـب دولار ئسنەن باشسیك رەئیسی هەم ئاتلی ئیسكاـ دورنداك فەخری قنل ئارمییسی ئیبه، قوشایق قانی ئالقشتار ئاتتنەایلشتكرەئیسی بولب هایلاعا. ئۆذەك باشقارما كەمیتەتی ئابكوم ۋك پ (ب). ۋ ل ك س م ئـۆلكە كەمیتەتی هـەم بـاشقا پرافسایـوز ئۆیۆشمالارـنان وەكیللەر هعب تەبریك ئیتەلەر.

تەبریكلەوسنلەر كوبرەك: حەذرگی بەینەلـ میلەل ئەحوالكه نارق بیرو، سەویتتەر ئیلنڭ حوزالق، هەم مەدەنی فرونتتارذا ئالعا بارووی، موعش قورقنسی هەم قنل ئارمیانڭ وازیفالاری مەسئەلەلەرنە قاعنلب هۆیلەنتلەر.

تەبریكلەوسنلەرگە قارشی بیرگەن یاوابندا بر قنل ئارمییست:

- بذ حەذرگی موعش بلنەن ئـۆیرەنو منەن برگە بۆتە دۆنیا ئەحوالنەلە نق كۆذ هالابذ. بذ، كاپیتالداك هوعشقا ئـەذرلەنوون بیك یاقشی بلەبذ. ئـۆل - ئشسی، كرەئیبەنلەر- ذك ئنس ئورمۆشن بۆذۆب، دۆنیانی ئاعنلا قانعا باتروعا تلەی. ئالارذك تلەگی - سەویتتەر هایوزن بۆتۆرو بولهالا، بـذ ئـالارعا قـارشی تئیشلی زاربانی بیبرگە ئەذربذ!..» تی.

ئیبه، مالیشق تەقدیمی بوینسا ئۆفۆ لاگیری، قنل ئارمیانڭ ئیك یاقشی بـولباشسەهی ئیبه، فرونزەعا ئیتەلەك ئۆسۆن ئانڭ ئیسمی منەن «فرونزه لاگیری» تیب ئاتالا.

یبلش تارالعاس قوناقتارعا تۆشكی ئاش تەقدیم ئیتله. ئاشتان هوڭ قوناقتار قـنل ئارمییستارذك ساترذارتا ئیبب یۆرۆب تـۆرـ مۆشناری منەن تانشب حوشلاشب تارالدلار.

ه. ئاگیش.

«قنل ئارمییا یۆرتی»نا ئاعزا بولب یاذلنعذ!

باشقۇرتۇستان ئاسو - ئاۋیاخیمی پریزیدیـ ومندا «قنل ئـارمییا یۆرتـی» ئیدارەهنڭ داكلاتی تكلاب، ئشی بارارلق تابلدی. ئوسنانی تولنلانرتلب راتلاندی. ئـاعزالق ۋزنوسی كەمتلب: 50 هومعا حەتلی ئش حاقی ئالوـ سنلاردان یلنا 1 هوم، 100 هومعا حەتلـی ئـالـوسنلاردان- 1 هوم 50 تین هەم 100 هومدان ئارتق ئـالوسنلاردان- یلنـا 2 هوم قویلدی. ئاعزالق ۋزنوسنارنڭ 50 پراسینت كەمتنلووی زاپاس هەم كادر كامپالینساستافنڭ شولای ئوق ئاسو-ئاۋیاخیم ئاكتیفنـڭ «قنل ئارمییا یۆرتی»نا كبك ئرەوشتە ئاعـزا بولب كرودەرلنە مۆمكینلك بیرەسەك. شونـڭ منەن برگە «قنل ئارمییا یۆرتی»نڭ بۆتە ئاعزالرنالا كینو، تیر هەم لیكسییەلەر منەن فایدالانوذا تئیشلی ئلگوتتار بیلدەلەنەسەك.

«قنل ئارمییا یۆرتی»نڭ ئش پلاننا 1نسی ئاپریلدەن «قنل ئارمییا یۆرتی»نڭ ئاعزالاری ئاراهندا توگەرەك ئشتەری، ماساواي ئشتەر، شولای ئوق كبك یالبی (برنسی نەوبەتتە ئاذنا هـابن دوشەمبـی كۆندەرذە ئاسو ئاۋیاخم ئاعزالاری) ئۆسۆن ماساواي ئشتەرـ لیكسییە، داكلانتـار، خیمییە تەۆربیەلەری هەم كینولار قویو كرتلدی.

«قنل ئارمییا یۆرتی» ئۆگەهندە ئابراهیم موزین ئۆیۆشترئلا. بل ئشكە باشنار كـامزیم، باشنار كامزدراف، باشاۋنارحوز. ئاسو-ئاۋیاخیم،

عەسكەری چەسنەر هەم قنقینعان باشقا ئۆـ یۆشمالار ئلقترئلالار. بل موزی ئاسو-ئاۋیاخیم یەچەیكەلەرنڭ ئیكسكورسییالاری هەم حالقنی موعشمالانرو ئۆنلەموی ئالب بارو ئۆسۆن فـایدالانلاساق. شولای ئوق تیرذا یاتشرئلا. منذا ئشلەو ئۆسۆن بلگس كشی بیلدەلەنگەن.

«قنل ئارمییا یۆرتی» ئیدارەهنڭ ساسنا- فنذا پارتیا، پرافسایوز هەم سەیاسی ئاڭ - بلم ئۆیۆشمالاری‌لا ئینلرئلەلەر.

«قنل ئارمییا یۆرتی»نڭ حەربی هەم باشقا مەسئەلەلەر تورامندا بیك كوب فەن كیتابتاری بولعان كۆتۆبخاناهی منەن «قنل ئارمییا یۆرتی» هەم ئاۋیاخیم ئاعزالاری فایدالانالار. كۆتۆبخانا یوما كۆنلەرذەن باشقا هەر كۆن كیسكـی سەعەت 6نان 8گە تیكلم ئاسق بولا. «قنل ئارمییایۆرتی»نا ئاعزا بولب كرگەنلەوسنلەرذك عاریزالاری تیر ئوپراۋلینییەله 7 نسی بولمەله قابول ئیتلە.

قنل ئارمیانڭ كادر هەم زاپاس كامپاـ لیتساستافی هەم ئـاسو-ئاۋیاخیم ئاكتیفـی، ئۆذذگنذك بلمنگنذی حەربی ئشتە، شولای ئوق ئاۋیاتسیا، خیمییە هەم ئیسپورت ئشندە بولعان یاڭی ئۆلگشوذەر تورامنداعی ماعلوـ ماتتەر منەن ئۆتندەگذ. ئایرم هەم كاللیكتیفی ئرەوشندە «قنل ئارمییا یۆرتی»نا ئاعزا بولب كرگذ!

پیتروف- ئومسكی.

«باشقۇرتۇستان» حەبەری بوینسا تیكشرلدەلەر.

[illegible]

هوك؛ ئانڭ كورمەتوونسه بل ئاولعا بولعان گەزیتتەر بوشتالا یاتماي بـەلكی تـاشبولات ئاول سەویتندە یاتووی، ئاندا یەعنی تاشبولات ئاول سەویتندە هەربوشتالا كیلگەن گەزیتتەرـ ذی ئاول حات تاشوسنهن نارافنان ئۆذ واقتندا قولنامماعەن ئالب تابشرئلا بارووی ئاڭلاشلدی.

شوعا كورە: كوسم ئاول گرازدانـداری شولایوق ئۆذ واقتندا كیسكمەی ئۆذذەرنەبولعان كارریسپاندینتسییەنی ئۆذذەرنتەن 8 ساتـرم ئالثاقتا تورعان تاشبولات ئاولنان ئالب تۆـ رۆرعـا تئیشنـەر.

عەلەقە وەكیلی: لەپۆستین.

مەركەز تورمان ئیدارەهی.

* تانعاور ۋولسی، كوسم ئاولی گرازدانی عاتاوولایبن عابدوللانڭ گەزیتتەر تـابشرلماو تورامنداعی شیكایەتی بوینسا تیكشرلگەنلەن هوك؛ ئانڭ كورمەتوونسه بل ئاولعا بـولعان گەزیتتەر بوشتالا یاتمای بـەلكی تـاشبولات ئاول سەویتندە یاتووی، ئاندا یەعنی تاشبولات ئاول سەویتندە هەربوشتالا كیلگەن گەزیتتەرـ ذی ئاول حات تاشوسنهن نارافنان ئۆذ واقتندا قولنامماعەن ئالب تابشرئلا بارووی ئاڭلاشلدی.

ئیدارانان یاوابتار.

«قانندار منەن هاتو ئیتە» (عەبانی)، «ەوـ لیكان مذین» (بولداشی)؛ «قنی قامعان ئۆسۆن كشی نوقمای» (ئەرەحمە)؛ مۆولباشقارما رەئیسی ئورنەك كورهەتە» (ئیبزا)؛ «حالقتی ئیكی یاقلاب زالای» (كوروسی)؛ «قانن - قنـ دارذی یاقالاتب بۆرۆمەهن» (تۆرتكی)؛ «ئسكنـ لك كوبەیە» (كوروسی)؛ «باتر كشنلەر» (ئوـ قوسی مالای)؛ «ئیبرك میلسەویت» (ئیلیاسف) حەبەرذەری باثلماتی. ئانداي ئشتەرذی شول ئورنداعی تئیشلی ئورگندارعا حەبەر ئیتب، ئاگلی گرازدانلار منەن برلكتە بۆتۆرو ساراـ من كوررگە كەرەك.

ئیبدلمەنی كە. هنذڭ مارت ئاینا یاذعان حەبەرلگذ باثلرلق بولماعان.

«حەذرەت نیسك ئالدای»، «قۆتۆرعان ئتـ تەر كوبەیە» (قارای)؛ «تۆتۆرعان ئت زاراری» (ه. ئۆتەمیشی)؛ «بر قوشناندی تۆشۆرب، ئیـ كنسلهنە ئلەكتك، (گۆبۆرلی)؛ «مین بلگەنـ دی هنذە بلنگن» (كوبتی كوروسی) حەبەرـ ذەری باثلمای. ئانداینارذی ئورنندا بۆتۆررگە ترئشلنذ.

«هایلاوذان مەحروم» (عەلی ئەسكەرف)؛ «بوشتا ئشتەری نق بولعا قوبلۆن ئیتی» (كیـ مبه بای عەبـدرەزەقی)؛ «ئیبرك مـۆعەللیم» (قارماي)؛ «ئاڭ - بلمگە یاردامی» (بورانەولی)؛ «ساماگون كۆسەیە» (یاچەیـكە حەبەرسەی) تیكەن حەبەرذەرذە باثلمانتلار.

«هەر واقت ئەذرلەنگەن كۆستی ئەرەم ئیتمەئـكە كەرەك ئیتی» (شەرق)، «بیئانیر

بلدرو.

28 نسی مایذا، ئۆفۆنڭ كرەئتییەن یۆرتی كلوبندا، ئیذەبییەت توگەرەگی كبك كواەمدە مای یەمدەری كیسەمی قویا؛

كیسەگە، بعا تیكلم تانالب كیلگەن بۆتە برسنلار، موزیكانتتار، دیكلاماتردار، كـۆلكـی مۆیلەوسنلەر، ئەرتیستەر هەم ئیك شەب شەرقسه بیبوسنلەر قاتنشاتتار. شولایوق رادییو كاـ نسیرت، بوفیت موگـنتان تاكعاسا تانـسالار بولاسای. «كەمیسیە»

هوراعذ، «باشقۇرتۇستان» یاواب بیره.

177- كرەئتییەن حوزالعندا ئەگەر بر قذ ئاتاهی ئوریزالعنتان باشقا كییەوگە سقیا، ئوذەنڭ یەشی 18 گە یتكەن بولها، ئاتاهی حوزالعنتان ئولوش هوراي ئالامی؟

بلوگه ترئشوسی.

- ئاتاهنڭ كیەوگە بیرگە ئوریزا بولماـ وی ئولوش نیمەوگە سەبەب بولا ئالهای. بل قذعا ئولوش تییە. بل تورالا یر قانوننڭ 75 ماتدەهن قارا.

178- ناركامتورگ قاشنداعی كەمیسییەـ نڭ قاراری منەن بذذڭ ئوبشسنۆاعا ئیكی تیرمەن قایتارئلب بیرلهەلە ۋولباشقارما بر یلیذ بیرمەیم تیب ئاربذا ئاقسامن ئالب تورا. بل دۆرۆسمی؟

ئیسكوۋین.

- ۋولباشقارمانڭ بل ئشی دۆرۆت توگل. كەمیسییەنڭ قاراری منەن كیری قایتارلعان تیرمەن، قارار سقعان كۆندەن ئالب ئوبشسـ نۆاعا بیرئلرگە تئیش. كانتباشقارماعا شیكایەت ئیتگذ.

179- گارمونعا نوتا منەن ئۆیرەنو ئاتهاـ تذراقمی، ئەللە نوتامعذنا یەهەتترەك ئۆیرەنب بولامی؟

یەش یۆرەك.

- گارمونذی نوتا منەن ئۆیرەنو ئۆسۆن تەولله نوتانڭ ئوذن ئۆیرەنرگە كەرەك. ئە ئاـ ۋل یترنده نوتا بلوسنلەر بیك هیرەك. حاتتا ئۆسراماي‌ذا. شولای بولعاس نوتاعذ ئۆیرەنو یەهەتترەك بولا.

180- مین بر یورت منەن ئات ئالشـ قاینم. ئالشقاندا هەر ئیكی یاقنا ئاتتارذی یۆرتقا ئالب قایتب 7 كۆن ئسندە عەیبن تابـ ها كیری قایتارب بیررگە هۆیلەشلگەینی. ئوذم ناذان بولعانلقتان ئاتن میگە ئالشقان یورت مینی ئالداب ئاتتی 10 داعنا تیهەله كارـ تچكاهن سیل سەویتكه ئۆقلتب قاراهام 19 یەشتە بولب هقتی. ئاتتی كیری ئالب بارب بیرەیم تیهەم هوناشب كینب 8 كۆن ئوذب كیتتی. 8 كۆنذەن هوڭ بارعاس ئاتتی ئوـ رت كیری ئالمانی. ئۆشولای ئیتب مین ناذانلق ئارقاهندا ئالدانب قویذم. ئیبندی نەمه ئشلەـ یم ئیكەن؟

بیكتاشف.

- حالق حاكیمنەه عاریزا بیرلگذ. ئول

ئیبون ئایی ئۆسۆن «باشقۇرتۇستان» گەزیتنە یاذلدگمی ئەلی؟ یاذلماعان بولهاڭ تیذرەك یاذذلب قال!

پوشتاعا یۆرب واقتعذذی ئەرەم ئیتـكەذ ئا

زاكازنوی حاتتارعذذی

هەر بر پوشتا قومتامندا هـالا ئالامعذ! منەنڭ ئۆسۆن حاتنـڭ تشـنـا «زاكازنوی» یاذارعاعذا كەرەك. «رامبیسكا بیرلهن» تیب یاذارعاعذا كەرەك.

حاتنڭ تشنا تییشلی ئیبوردان باشقا 8 تییندك ماركا یەبشترگذ.

پوشتا.

ئۇفۇ قالاهندا

ئیستادییوندا (ئوتكن یلعی ئۇرندا)

1927 نسی یل ماینڭ 27، 28 هەم 29 نسی كۆنلەرندە

«بوتهۇن ئاذاتلق» یەمعییەتی فایداهنا

باكی هەم كبك براگرامما منەن هابان تویی باثلا.

[illegible]

30 نسی مایندا دوشەمبی كۆن ئیپپادرومدا

[illegible]

«هابان تویی» ئۆتكرو كەمیسییەهی.

مەسئۇل مۇحەررىر: ت. كەلىمۇللىن.

Ответств. редактор Т. КАЛИМУЛЛИН.

هامار- زالاتاوست تیمر یولنداعی ئۇفۇ رایونناي ترانسپورتناي پاترییتیل یەمعییەتنڭ 1926 نسی یلدنڭ 1 نسی ئاپریلگە بالانسی.

ئاكتیڤ

ئیسچوتتار ئیسملگی	خوسوسی سوما — سوم	خوسوسی سوما — تین	دۆیم سوما — سوم	دۆیم سوما — تین
ئاقسا سەرمایەلەری:				
1- مەركەز كاسسا ئیسچوتی	7998	94		
2- ئاگاریتلەر، پراوبریوبیتیلەر[?]				
كاسسادی ئیسچوتی	21484	90		
3- تیكوشی ئیسچوتی	30874	99	60358	83
تاوار هەم ماتیریاللار:				
4- ئیسكلادلاعی تاوارلار ئیسچوتی	114362	86		
5- [illegible] تاوارلار	303711	85		
6- كەمیسییەگە بیرلگەن تاوارلار	811	52		
7- یولداعی تاوارلار	1106	76		
8- [illegible] تاوارلار	3533	93		
9- [illegible]	6410	88		
10- زاگاتوفكالار	13565	90	443503	—
ئالنعان ۋیكسللەر:				
11- پارتیالنگەن ئالنعان ۋیكسللەر ئیسچوتی	64447	53		
12- [illegible]	55000	—		
13- پراتیستعا ئلەككەنەر	164	44	119611	97
هاتیب ئالوسنلار:				
14- [illegible]	49916	54		
15- تۆرلی كشلەر هەم ئۆچرەژ.	3160	17	53076	71
پاستافشیكتار:				
16- ترانسپورت سیكسییە ئیسچوتی	36231	95		
17- كاپیرانسییا ئۆیۆشمالاری	8296	46		
18- دەولەت ئۆرگەنداری	85829	54		
19- تۆرلی كشلەر هەم ئۆچرەژ.	161	55	130519	50
باشقا دیبیتوردار:				
20- حیساب ئاتندامنلار ئیسچوتی	7388	—		
21- ساوذا ئاپیرانسییاهننان تش راحوتتار	9766	34	17154	34
پای ئاكسییا، قیبالی قاعنذار:				
22- پای هەم ئاكسییالار ئیسچوتی	32119	68		
23- قیبالی قاعنذار	2200	—	34319	68
میلك:				
24- بینا هەم یهازدار ئیسچوتی	66275	—		
25- كاپیتالناي ریمونت هەم قارالننلار	12022	46		
26- كوسە تورعان میلكەر	16719	84	95017	30
باشقا ئاكتیفتار:				
27- شیكلی بولعان بورستار ئیسچوتی	18537	05		
25- بیلدەهذ سومالار	563	18	19100	23
هۆذمەتەلەر:				
29- ئیسمینا راحوتتاری ئیسچوتی	147166	51		
30- تولەنگەن پرانسینتار	19300	59		
31- كۆتۆلەگەن زارارذار	2044	90		
32- كیلەسەك یلدار راحوتی	7245	30		
بالانس	—	—	1148417	86

پاسسیف

ئیسچوتتار ئیسملگی	خوسوسی سوما — سوم	خوسوسی سوما — تین	دۆیم سوما — سوم	دۆیم سوما — تین
ئاقسا كریدیتی:				
1- بانكتارذا ۋیكسللەر ئوچوتی ئیسچوتی	55000	—		
2- ۋیكلانتار	200	—	55200	—
تاوار كریدیتی:				
3- بیرلگەن ۋیكسللەر ئیسچوتی	275617	64		
4- پاستافشیكتار:				
ئا- ترانسپورت سیكسییە	10082	06		
ب- كاپیراتیف ئۆیۆشمالاری	81	68		
ۋ- دەولەت ئورگنداری	1991	15		
گ- تۆرلی كشلەرهەم ئۆچرەژدینیەلەر	2299	09	290071	[illegible]2
هاتب ئالوسنلار:				
5- ئشسنلەر كریدیتی بوینسا ئالوسنلار ئیسچوتی	3743	68		
6- تۆرلی كشنلەر، ئۆچرەژدینیەلەر	73	66	3817	[illegible]4
باشقا كریدیتوردار:				
7- بولدار پراۋلینییەهن ئیسچوتی	110000	—		
8- حیساب ئاتندامن كشنلەرە	6	46		
9- ساوذا ئاپیرانسییاهننان تش راسحوتتار	24455	77	134462	[illegible]3
ئۆذاق واقتلی ئسسودالار:				
10- حوزالق ئورگنداری ئسسودالاری ئیسچوتی	79500	—		
11- دەولەت ئسسودالاری	16150	30	95650	[illegible]0
كاپیتال، فونذ هەم هاقلقتار:				
12- ئۆب كاپیتال ئیسچوتی	142982	67		
13- پای كاپیتالی	62829	20		
14- مەحسوس بیلدەلەنگەن كاپیتال	453	30		
15- ئامارتیزاتسییا فوندی	14629	56	220894	[illegible]3
باشقا پاسسیفتار:				
16 بیلدەهذ سومالار ئیسچوتی	1835	30		
17- شیكلی بولعان بورستارذی قابلاو ئیسچوتی	19017			
18- مەحسوس قالدقوذار	24116	76	44969	[illegible]8
هۆذمەتەلەر:				
19- ئۆتەمەلەر، باكلنان حاق تۆلەوذار ئیسچوتی	286339	65		
20- ئشلاب سقارو، باكلنان ئشلەو	762	62		
21- پریدپریەتییەلەر كیاری راسحوتی	415	38		
22- تۆرلی كیلردەر	15834	21	303351	[illegible]0
بالانس	—	—	1148417	[illegible]6

زابالانساوای ئسچوتتار.

1- تەئمینگە بیرلگەن ۋیكسللەر ئیسچوتی 59000

2- تەئمینگە ئالنعان ۋیكسللەر بوینسا تۆرلی كشنلەر، ئۆچرەژدینیەلەر 18847

بارهی: 77874

1- تەئمین ئینلرگە بیرلگەن ۋیكسللەر بوینسا تۆرلی كشلەر ئۆچرەژدینیەلەر ئیسچوتی 59000

2- تەئمینگە ئالنعان ۋیكسللەر . 18874-50

بارهی: 77874—50

18 نسی مای ئۆفۆ 27-یل.

پراۋلینیە رەئیسی: ۋیرییوف.

پراۋلینیە ئاعزالاری: زانوزین. تریشین. بوهگالتیر میرونف.

Уфа, типо-лит. «Окт. Натиск» [illegible]

Башглавлит № 591

بىلارعا ئىيتىبار ئىيتىڭز!

ئاۋل ھەبەردەرى.

چاسنايزاردان تالاناھىدىغان كىلىمەھە، كاپىراتسىيا ئۈيۈشتۈرنىز!

كرەئتىيەن ھوۋالنىنى بۇلگۇنالككە تۇشروسىلەر مەنەن كۇرەشتى كىشكنلەشترو كەرەك. ياقشى ئاگرانومدى كرەئتىيەندەر ياراتالار.

ئارتتا قالعان ئاۋلدارعا شولايتىپ، ياردام ئىيتەلەر مىنى؟

ئاۋل ھاتوسىلارنىڭ ھالقتى تالاۋدارنىنا بەرەسىك قوبارعا كەرەك.

ئاۋلدا سەياسى بلىم، ھۈتسىلك ھەم مالسلق كورسى.

كورس ئاداعندا ئەرتىبلىك ئىيتىپ بۇرتو ئىشنىرى ئەرتىبكە ئالندى. ئەرتىبل ئاعزالارى مەنەن ئىيتىپ بۇرتو ئىشى باشقرتلدى. كۇرسنىڭ لابراتورياھى زاۋوتقا قالدرلدى. شونىڭ مەنەن ياكى - بورماتى زاۋوتى، ئۇدنلىڭ ئىشى ،بل رابوتنعا ئورنەك بولرلق ئرەمشنە ئالىپ بارر، تيب ئۇمىتلەنرگە بولا.

ئەرتىبل ئاعزالارى، بىگرەكتە ئىيدارا ئاعزالارى، ،بل ئىشنە ترشاق كورەتىپ، باشقا ھوۋالقتارذلا ئەرتىبلكە ئلقترو سارالارن كورر گە تنيشتەر. ب. رودزيت.

5 - كرەئتىيەن پرادوكتالارنىنا(ماي بۇ- مرتقا كووك) بيلەلى نورما قويىپ، ئانى ئۇ- سىنعا ئالىپ، كرەئتىيەن ھوۋالنىن بۇلگۇنالككە تۇشروسىلەر مەنەن كۇرەشرگە كەرەك.

م. بايازىتف.

كاپىراتسىيا ھوۋالق ھەبەر دەرى

تاوار ھاقن ئۇسھىلاندرذى.

مىركيت ۋولسى، (ئىستەرلى كانتونى) باكى قاراماى ئاۋلى پاترىپ كاپىراتسىياسى پارتىيانىڭ ھوكمى تاوار ھاقن ئۇسھىلاندرو تورامندا سمارعان قارارن ئىيتكە ئالىپ، بۇنە تاوارذى ئۇسھىلاندرذى، ،ئورتا ئىيتىپ مەنەن ئالعاندا 6 پرانسىنت ئۇسھىلانعان. ،بل ئىش كرەئتىيەندەرذى كاپىراتسىيا تىرەھىندە ئلقتروذا برنىن ئادم ھانالرعا تنيش. مۇنكى حسوسى ساۋداگەرذەر ،ئۇشۇ كۇندە 60 تىينگەھاتقان ئەمنى كاپىراتىف 30 تىيندەن ھاتىپ يانا.

* 15 نسى مايعا قارشى تۈنى بويى ھەم 15 نسى مايدا بۈرى قالاھى تيرە ياعنان بىلى يامعرذار ئۈتتى. ،بل يامعرذار ،ئۇزم ھەم ياذعى سەسوذەرگەلە بيك ياقشى تەئتىر ئىيتتى.

،بالان،

وەتبىزدىڭ ئاگرانوم-ئاگرانوم!

باشقۇرتۇستانداعى بارلق دەھرىندەر سايوزدارنىنا.

قۇربانعا قارشى كامپانىيا ئوذعارو تورامندا

ئاسق حات.

قەذرلى ئىپتەشتەرا!

مۇسۇلماندار ئارامندا ھەر يل بر تابقر تەكرارلانا ئۇرەان قۇربان سالو كۇندەرى. قۇربان بايرامى ياقنلاشىپ كيلە. ،بل مۇناسەبەت مەنەن موللالار مۇسۇلمان حالقنان بنىلدا مۇمكىن تيكلم كوبرەك مال ھويذرو، شولاى ئۇق ئانڭ بايرامندا مۇمكىن تيكلم شاۋ شولى، مۇمكىن تيكلم تانتانالراق ئىيتىپ ئوذعارعا ،ترشو

ئىسپيكولەنت ترناعى ئاتنذا ئۇذۇرو مەقساتى مەنەن ئشلەنگەن بر ھلتاۋ ماجيناتسىيا ئىكەنن بل حالققا، بىگرەكتە يارلى - باتراعا بيك نق تۇشۇندررگە تىيشبذ.

...بكسيە ھەم كەميسييەلەرذڭ تۈب وازيفالارى.

ۋ.ل.ك.س.م.دىڭ باشقۇرتۇستان ئۇلكە كەمىتەتى II - پلېنومىنىڭ يەكۇنى.

مايىنىڭ 17-19ئدارىندا بولۇپ ئۆتكەن بىل پلېنوم، باشقۇرتۇستان كامساموللىنى ئالدىدا تۇرغان ھەدرگى كۈنىگى ئىڭ دور وازىيفالاردان بولغان ئۈچ مەسئەلەنى قاراپ تىشىنىشە دىريكتىۋلار بېرىپ ئۆتتى.

برىنسى مەسئەلە-ئاۋول حوۋالىعى ھەم كامسامول.

سەۋيەتتەر سايوزىندا

قرعىستاندا ئېلېكتر ئىستانساھى.

قرعىستان ئۇدەك باشقارماھى ھەم ساۋنارکومىنىڭ ھۆراۋى بويىنسا، ر س ف س ر ساۋنارکومى قرعىستانداعى ئالمائىا ھووى بويىنىا ھالىئا باشلاعان ئېلېكتر ئىستانساھىن ئىشلەپ بۇتو ئۈچۈن 500 مىڭ ھوم ئاقسا بېررگە كەرەكلى تابتى.

بل ئىستانساسى ھالوعا ئۇدرلىك ئىشىن رېۋالىيوتسيەدەن ئىلگەرى باشلانعان بولعالا، ئانى قۇرو ئىشى ئۇدعان يىلداعىنا بىك نى كىگەيپ كىنتى. تەۋگى ئىسمىنا 570 مىڭ ھوملى ئېتىپ تۆزۈلگەن بولعالا، قايىنبر سەبەپتەر ئارقاسىندا ئىستانسانى ھالىرو ئۈچۈن بل سوماتىڭعنا يتمەيسەگى بلىندى ھەم ئىسمىتانى 1،070000 ھومعا ئارتترعا تىيش تابلدى.

بل ئىستانسا قرعىستاندا پرامىشلىنوستىڭ كىگەيوۋىنە نىگز بولاساق، سۆنكى ھالئىپ يانقان زاۋوت ھەم پرېدپرىيەتيەلەرلىڭ ئۇددەرىندە ئېلېكتر ئىستانسالارى بولمايىنىا، ئالار ئېلېكتر كۈسن مەركەز ئىستانسانان ئالاساقتار. كىلەمە كدە يىر ھوعارو ئىشەرىيلە ئاتىڭ مەن بدىلەنگەن، شونىڭ ئۆتىننە بل ئىستانسا تۈركۇستان- سىر تىمىر بولن ھالو ئىشەرى بارا تۇرعان ئۇرندىڭ كەنت ئۇرتاھىندا ھالىنا. شونىڭ ئارقاسىندا تېمىر يولىن ھالىمان واقتاعى يىر ئىشەرلە ھەم باشقا ئىشەردە بل ئىستانسانىڭ ئېلېكتر كۈسى مەن فايدالانو مۇمكىن بولاساق.

بالالار يەسلەرىنە كاپيراتسيا ياردامى.

مەسكەۋگوبېرنامىنداعى ئاۋول كاپيراتيفتارى 1926 نسى يلى ساف تابشارتنان ئۇد ئاعزا-

ئىسپورتئىنتېرن كانفېرېنسياھى.

مەسكەو، 22 ماى. 21 نسى مايىدا قىلل ئىسپورتئىنتېرن‌دىڭ برىنسى بەينەلمىلەل كانفېرېنسياھى ئاچىلدى. كانفېرېنسيالا س س س ر، چيچ- ئىسلاۋاكىيە، نورۋېگىيە، شۋېتسىيە ھەم باشقا مەملەكەت فيزكولتورا ئۇيۇشمالارىنان بارلىعى 200 وەكىل قاتنشا.

لىيوتسبورنا (ماگلاشاتيل)ئىسپورتئىنتېرنى بل كانفېرېنسياعا ئۇدىنىڭ وەكىلەرن يىبەرمەگەن، كانفېرېنسيانى قۇتلاپ س س س ر سىكسىيەمىنىڭ شولاى‌ئۇق گېرمانىيا، شۋېتسىيە ھەم باشقا مەملەكەتتەر ئىشسىلەر ئۇيۇشمالارى فوتبول كامانىدالارىنىڭ وەكىلەرى سىعبوھەۋلەتتەر.

ياڭى بېلدەلەو.

مەسكەو، 22 ماى. س س س ر ساۋنارکومى بېلاروسسىيا ساۋنارکومىنىڭ ئىلكىنىڭ رەئىسى ئېبنەش ئاداموۋيچنى سايوز بويىنچە حالق‌حوۋالىعى سەويتى پرېزىدىيۇمىنىڭ ئاعزاسى ئىتىپ بېلدەلەدى.

2 نسى كرەئتيەن زايومى كمەر ئۆتتى.

ئىۋانو - ۋازنېسېنسكى‌دا ئوينالعان ئىكىنسى كرەئتيەن زايومى ئۇتۇشىندا تۇبەندەگى نومېرلى ئابلىگاتسيالارىڭ (10 سېريەنىڭ ئونىنىدا) بۇتەمىلە 25 شەر ھوم ئۇتتىلار:

(باشى 58 نسى نومېردا).

1.121.483	1.322.694	1.548.431	1.795.139
1.126.828	1.335.835	1.590.195	1.798.231
1.133.970	1.341.094	1.594.454	1.800.501
1.135.692	1.349.590	1.596.820	1.803.355
1.148.704	1.351.045	1.608.346	1.816.668
1.156.119	1.351.085	1.611.954	1.823.709
1.157.000	1.357.844	1.618.110	1.827.207
1.170.673	1.361.383	1.619.354	1.827.965
1.173.036	1.363.486	1.627.075	1.830.828
1.174.639	1.363.653	1.628.682	1.835.137
1.179.339	1.371.825	1.636.245	1.838.388
1.182.196	1.390.623	1.637.924	1.847.436
1.190.170	1.394.179	1.647.042	1.853.963
1.190.639	1.397.262	1.653.408	1.855.087
1.192.014	1.423.524	1.655.553	1.856.082
1.200.424	1.427.630	1.660.147	1.856.562
1.202.226	1.454.477	1.665.447	1.865.186
1.229.642	1.472.476	1.681.185	1.873.372
1.245.096	1.473.440	1.681.948	1.889.181
1.259.778	1.487.497	1.682.989	1.900.017
1.260.651	1.488.990	1.693.410	1.905.201
1.268.926	1.500.150	1.719.076	1.913.050
1.269.548	1.502.174	1.723.052	1.914.842
1.273.061	1.521.647	1.726.591	1.916.514
1.279.241	1.524.405	1.744.019	1.932.856
1.300.269	1.529.607	1.760.256	1.956.839
1.303.469	1.538.978	1.776.880	1.968.418
1.309.754	1.544.433	1.787.111	1.983.622
1.312.410		1.794.194	1.995.631

(قالعانى كىلەسى نومېردا)

كۈلتە باوى - قىو ئىشلەنە.

بۈتە سايوز ساۋنارکومى ۋ س ن ح ھەم نارکامزېمعا - كۈلتە باوى (ئىشپاگات) ئىشلەپ سعارودى ئۇدارنى مەسئەلە ئىتىپ قويارعا، شولاى‌تىپ س س س ر دى كۈلتە باوىن سىتتەن كىلترو مەشەقەتتەن قۇتقۇللارعا قوشتى.

حەدرگى كۈندە كرەئتيەنلەردى كۈلتە باوى مەن تەئمىن ئىتو ئۈچۈن ساۋنار كومكۈلتە باۋدارن پوشلىنىاسىز ئىتىروگە رۇحسەت بېردى.

ئىكىنسى مەسئەلە-سەنەعەتتى قولايلاشترو ھەم ئاۋاكشتەر.

ئۈسىنسى مەسئەلە-ئىلدى ھوعشاسالاندرو ھەم كامسامولدىڭ وازيفالارى.

ئىلدىڭ ئىيقتيسادىن ھەم مەدەنىيەتىن كوتەرودە ئاۋول سەويتى رىنىڭ روۋلى.

سىكسيەلەر، كەمىسيەلەر ھەم كرەئتيەلەر.

ۋولس باشقارمالارى ھەم ئاۋول سەويتتەرى توراھىندا ياڭى پالاژينيا.

سىكسيە ھەم كەمىسيەلەر نەمە ئۇل.

سىكسيەلەر، كەمىسيەلەر ھەم تۈبەنگى سەويت ئاپپاراتتارى.

سىكسيە ھەم كەمىسيەلەر ئاۋول ئىشەلەرنە نىندىي يەرگە ئىيشتىر؟

سىكسيەلەر- ۋولس باشقارماسىنىڭ ئىشىندە يارىدام ئىيتوسىلەر.

كرەئتيەن ئاكتيفتارى ئالترو.

Пролетарии всех стран, соединяйтесь!
Адрес : ئادریس:
Вол. .... Дер. ....
фам. .... Имя ....
Волостная почта должна заполнять полностью.

بۆلە دۆنیا پرولیتارلاری برلەشڭگز!

باشقۇرتۇستان
Bâŝqortostan

№ 59
مای 25
شارشامبی.
1927 یل.
ئایرم نومیری 5 تین.

گەزیتەنڭ حاقی:
«باشقۇرتۇستان»
بر ئایعا 30 تین
3 ئایعا 85 «
یارتی یلعا 1-60 «
بر یلعا 3-40 «

ئیدارا هەم کانتورانڭ ئادریسی:
Уфа. ул. Зенцова №26
„Башкртстан„

ۋ. ك. پ. (ب) نڭ باشقۇرتۇستان ئۆلکە کەمیتەتی هەم باشقۇرتۇستان ئۆذەك باشقارما کەمیتەتی گەزیتەهی.
Орган: Башобкома В. К. П. (б) и Ц. И. К. а А. Б. С. С. Р.

ئیعلان حاقی:
پیتیت یولیندا ئالاتقی بیتتە 30 تین. برنسی هەم ئورتابیتتەرذە 60 تین. سیتقالا ئیعلاندارعی % 100 ئارتق.
کانتور هەم ئیدارانڭ تیلیفون نومیری 293

«بل نومیرذا:
سەویت ئاپپاراتتارن نعتتو، هۆذۆمەتنی تیکشروەبز. مەحەللی سەناعەت تورا‌هندا
ۋ. ل. ك. س. م. دڭ باشقۇرتۇستان ئۆلکە کەمیتەتی پلینومینڭ یەکونی.
سیکسییەلەر، کەمیسییەلەر، کرەئیەئلەر.

قتای ریۋەلیوتسیونی عەسکەرذەرذ بۆتە فرونت بویلاب ئالعا بارالار.

پولشەلە قالا ئیدارا‌هی هەم سەیمگە هایلاودار باشلاندی. کاممونیستار ئیسملنگننە تاوش بیروسنلەر 3 تابقر ئارتقان.

ریۋەلیوتسیونی عەسکەرذەرذڭ ،ذور یڭوذەری

پولشەلە هایلاودار.

ئانگلیا. ئیك ذور ئیكی باذارن ئسقندرذی.

سەویت ئاپپاراتتارن نعتتو.

هۆذۆمەتنی تیکشروەبز.

مەحەللی سەناعەت تورا‌هندا.

قزل كاماندير بولرعا تلەوسيلەر قولاعنا.

قازانداعى برلەشكەن تاتار-باشقورت حەربى مەكتەبنە ئوقوسىلار ئالو تەرتيبى.

تاتار - باشقورت حەربى مەكتەبنەڭ ئوقو بولكسەمەى بنيل ،بل مەكتەبكە ئوقرعا كرو تەرتيبى تووەندەگنسە قوبلعانلعن بلدرە:

9 - سينتەن كيلگەن دابراۋوليستارعا ...

يتشهنلكتەرگە ئورن قالدرلماهن.

ياڭى زاكون كەرەگنسە ئاڭلاتلهن.

قاتن ئالو هەم ريشوەت ئالب، والعان دا كومينتار بيرو منهاى يارامعان ئشتەر بۇتۇر ئبنى.

ربۋالبوتسييە زاكونسلعن نعلنو ئشنده پرالىتاريات ،سوتنلك نبندەى ذور ئەهەمييەتى بارلعن ئعينتنە ئورامن يوق. شولاى بولهالا ...

ئاولدار ذا ئالڭ-بلم ئشتەرى.

بولماى. ئاول سەويتتەرلنڭ يومۆشاق ئشلەولنەن بولما كەرەك، ئاول حالقى مابرانباعالا يونلعب بۇرۆگەندەرى يوق.

ۆولباشقارما منداى ئاولدارعا ئايرم ئرەوشنە ئيعتيبار ئيتەرگە كەرەك ئيعى.

ە. هاتائوللين.

مەعاريف ئورگنداري قولاعنا.

تاشلى ۆولسى، ئينكى ئاللابيردى ئاولىندامى بورس شيركەتى كورگەن زارارذارن قاپلار ئوسون بورس شيركەتى بۇرتن هاتارعا تيب قارار سعارعاندار.

لەكين مينكسە ،بل بۇرتنى هاتنرماى، شول ،ئولترعان ،ئورنندامدا II نسى باڭس مەكتەب ئبتەرگە كەرەك تئيم.

نى ئوسون تيهەڭ، ،بل يورت II نسى باڭس مەكتەب ئوسون ئيعرات قولايلى ئبنب ئشلەنگەن. مندا سينى، كوتۆبحانا، ئوقتوومى ئستورۆ حاتتا ساحنا ئوسون يارارلق بولمەلەرلە بار.

،بل تيرەلە حەتهلگنە باشقورت ئاولدارلا بار. ،ئوتن ،بل تيرەلە بيك ئومەۆذ بولعاڭلقتان ،يلنتو ئشى ذور ئراسعوت سعارمات.

يۆرت 75 پراتسينت ئومەۆذ هاى منەن ،ئورت كولاگى قولندا كيتەسەڭ. مەعاريف ئورگنداري يۆقلاماعل. حاسبولاتى.

كوسمە تروپپا بذگەلە كيلهن ئەلى.

باشقورت دەولەت كوسمە تروپپاهى يەى هابن باشقورتوستاننڭ قاراگەى مۆيۆشتەرن ئەيلەنب سعب، ئسبيكتاكلدەر قويب، ئاولدارعا ئالڭ - بلم تاراتو يولندا بيك كوب ئشتەر ئشلەب كيلهەلە، ئستەرلتاماق كانتوننڭ قاراگەى ئاولدارنفان ئورعان ئاذناى ۆولسندا بردە كيلگەنى يوق ئەلى.

گەزيتتەردە «كوسمە تروپپا ئۆذاقلاماى ئاولدارعا سعب كيتە» تيگەن حەبەرذى ئوقب، كرەتنيەن ئاعايذارعا ئالڭ بلبلدا ئاولدارعا سعب، ئسبيكتاكلدەر قويب يۆربيەەگن هەم ئوئولە قويعان ئيبانرذارن مۆيلەهەڭ ئوعاتا قنقهنب كيتەلەر، «بذلڭ ۆولسقا بلر كيلەهەگەنەك، كورە، ئيسماهام بنيل يەى كيلهە يارار ئيتى» تيتەر.

شونڭ ئوسون مين، كوسمە تروپپا بنيلمى سلعوونذا بذلڭ ئاذناى ۆولسندالا كيلب ئوراهن ئيتى ئيم. مرتلانى.

ئاقيار درام توكەرگى ئڭ كيلەسەگى ئومۆتلى.

1920 نسى يل ئوسەرگەن كانتونلاهنان ئاولدارعا سعب بۇرۆگەن كوسمە تروپپا ئاقيار ئاولى يەشتەرندە ئويانب، ،ئول واقتتارذاعى ئاۆر شەرائيتتارعا قاراماتتان كامساول يەچەيكەهى تارافنان درام توكەرەگى ئويۆشتۇرلب قالدرلعاين، 21 نسى يلدڭ ئاسلمى ،بل ئويۆشمالاردى بۆتۆنلەى هونمرب ئاسلاماالا 23 نسى يل ناعنلا ئويۆشب ئشكە باشلانلار.

ئويۆشما ئوشو كۆنلە حەتهلگنە ئاول يەشتەرن ئويۆشتۇرعان بولهالا، توكەرەكتە ئشلەرلك قاتن- قنذار بوقللعىعا بر ئاذ ...

پيد تيحنيكوم ئوقوسىلارنڭ حەلننە كوذ هالنعل.

هوكمى يلدارذا باشقورت، تاتار يەشتەرن پيدتيحنيكومدارعا ئلقترو ئشى حەتهلگنە ئالعا كيتەلە. ئالارذڭ كوبهى عيلمى ياقتان توبەن بولوذارلنا قاراماتان برنسى، يەكى II نسى ...

ئيە. قاريحانف

19 نسى مايذا، ئيرتە سەعەت 6لا كوكرەك ئاورووذان ئولدى. قاريحانى موگەمى واقتتا مەعاريف كامبسارياتندا ئشلەى ئيعى.

عائيلەهنەڭ قايعنون ئورتاقلاشب: ئوتسوران بكتنەرى.

ماتبوهاتتى ئاولعا كوبرەك تاراتايق.

ئوفولە.

ئيدارانان ياوابتار.

ئاول يارلنلارنذا. «مەڤەرعەلىذڭ ئشنە ذامار» تيكەن حەبەرلگەذەن بو نعمەلە ئاڭلا بولمانى.

(م. مەعينۆف): «ذور تەگش ئاولى نيسك يەشەى» (عەليمۆ ئولقمان): «ئوتب تارالىك» (س. زۆبەيترف): «كامساول يەچەيكەسى» (ئوتكر كوذ): «فاينذاهن بوران» (حەبروللين): «كانتون بتر بولنگى قولاعنا» (هاليا):

مەسئول مۆحەررير: ت. كەليمولين
Ответств. редактор Т. КАЛИМУЛЛИН

پوشتاعا يۆرب واقتعذى ئەرەم ئيتكەنگە

زاكازنوى حاتتارعذى

هەر بر پوشتا قومتاعنذا هالا ئالاهنعذ! منڭ ئوسون حاتنڭ تشنذا «زاكازنوى» تيب يەرلهن، ... يازارعانذا كەرەك.

حاتنڭ تشنذا تيبشلى ئەبوردان باشقا 8 تيينلك ماركا يەبشترنگنذ.

پوشتا.

ئوفو قالاهنذا
ئستاديۆندا (ئوتكەن يلعى ئورندا)
1927 نسى يل مايڭ 27، 28 هەم 29 نسى كۆنذەرنده
«بۆتهۆن ناذانلق!» يەمعييەتى فايذاهنذا
ياڭى هەم كيك پراگراما منەن «هابان ،تويى» بائالا.

هابان ،تويندا بيك كيك پراگراماالا ياڭى هەم ئيسكى ميللى ئوينذار بولو ... كۆرەش، يۆگرش، تارتش، كوتەرش، ئوئقارلى، ئوڭش ... ئوڭش كووك نۆرلنسە كۆس هنذاشودار بولاسىق.

هابان ،توين ئوتكەروگە ئوفولەگى بۆتە ئويۆشمالاردان وەكيلەر قاتنشب، ئۆر كولەمدە منگا تيكلەم ماينذا قويلعان باڭى ئوينذار كورهەتلەسەڭ.

30 نسى مايذا دۆشەمبى كۆن ئيپپادرومدا:

ئات سابشترو، يەيەولى يۆگرش هەم ۆيلاسيپيدتا ،ئوذۆشودار بولاسىق. ،ئوڭشتا ئالدان كيلگەن ئاتتارعا هەم كشلەرگە كيلو دەرەۆەلەرنە قاراب بولەكتەر برللەسەڭ.

هابان ،توين يۆمۆشى منەن كيلوسىلەر مەعاريف كامبسارياتى-نى بۇرتوندامى «بۆتهۆن ناذانلق!» يەمعييەتنە مۆراۋەعەت ئيتهنلەر.

...ۇلدا نيندەى ئۇلگەشوذەر بار؟

...رسنلەر! هندڭ ئاولدارذا نيندەى ئۇلگەشوذەر بار، ياذارعا ئۇنۇتماعذ!

...گنە بولهالا، فايذاهى ذور.

...يگەور ۋولسى، ئالعاذى ئاولعدا 19نسى ...بيرلى ئوتو بوق ئيغى. 27 نسى يل ...ئايندا حۆكومەت نارافنان ليكپونكت ... 2 ئاى ئسنده ئۆرمۆش ئۇسۇن ...بولغان بيك كوب بلم ئالب قالدى. ...ۋيت حۆكومەتنڭ ياكى تەرتيبەرنده، ...ياگندا ياخو تەرتيبنەلەياشى تۇشۇب قەهەرمان يانبيرذين.

...ۆكومەتنە بولشلق ئيتهن.

...رى ۋولسى، مەحموت ئاولى كرەشيەـ ...بوش يانقان سابنلقتارن هانب، باۋاين ...راماى تۇرعاينلار. 26 نسى يل شول ...رن هانب، ذورعلنا ئيىكى مۆگەزەينەرن ...ئينب هالدرذلار. مەكتەب 10 تەذرەلى ...بولوب، بر ئۇقلنوسنبلذا بار. تيك ...كۆمن يتنمەگەنلكتەن مەكتەبتڭ ...يالباى قالدى. ئاناۋۆڭ، ئۇرت تلنده ...كينابتار يوق. بنيل 3 نسى سينفنى ...سەۋسنلار ئۇرتسا بامەگەنالـكنەن ...بل 4 نسى سينفقا ئالنماياساقتار. ...كورهەتلگەن يتنشەلكتەرذى بوـ ...حۆكومەت بارذام ئيتشهە بارار ئيني.

ف. عايارف.

هەنب كينكەس، حالق ئاسان كورمەكسى ئۇرلۇقتارن ئاذارتب، ئۆرۆندان قوۋلو ساراهن كوره باشلانللار. هەم كامينسكى ئيبتاشنڭ بل ئشى ئۇسۇن كرەشيەندەر قنوانب، رەحمەت ئوتيندار. ئوسمانۆف هەم ز. حەليت.

ئوذ كۆسۆبذ منەن بۆرام ئشلەتب بۆذۆق يولدارذى تۆذەتتك.

د ـ مەميتلى ۋولسى، شولوق ئاول حالقى يادعى تاشقى مەلقده «ئەى» هنوى ئاشا بۆرام بوقلقتان بۆرى ئالماى ئيتنكەلەر ئيني. ۋولباشقارما 3 يلدان بيرلى بۆرام ئشلەتەم تيب هۆيلنهەلە، بر ذامەلە ئشلەتە ئالمانى. ئاولنڭ يارلى بولهالا تزلشا تۇرعاس ئوذذەرى بۆرام ئشلەتب، 100 سازين ساماعنداعى بۆذۆق يولدلا كومەكلەب سەب تۆذەتب، تاش تۇشەب تاشلانى. ە. حۆسەينوف.

كوبەەن شولاى كەرەك ئيني.

تامبان ـ قاناى كانتونى، تونعاور ۋولسنڭ ئستارشى ميليتسيەنيرى ميكلى ئەحمەت ياـ يارف ئيـنەش ئاپـريل ئاينـدا ۋازنيسين تيگەن ئۇرت ئاولنا بارب، 60 كوندڭ ساـ ماگون باردامن توكب، 3 ساماگون ئاپپاراتى كوندڭ يارم ساماگوندارن توكب، 8 كشى ئوذئوذەن پرتاكول ياهاب تنبشلى ئۇرنـئنا ئابشرذى.

منداى ئشلكلى ميليتسيەنيرذارذى كرەبيتكەنده ساماگونسلقتڭ بامرن قوروتو كوـ بكه بارماث.

و. عەلتكەيف هەم بيكيلدين.

كوب باتوعا كوسه ئالماى تۆرالار.

ئاذناى ۋولسى، بايعوزا ئاولى حالقى بتيل يادعى سەسو ئۇرلۇقتارن بۆتمەلە فارمالين منەن داۋالاب سەستنلەر. تيك كوب باتوعا كوسو مەسئەلەهىگنه ،بل ئاولدا هامان حال ئيتتلب بۆتمەگەن. سۆنكى يل هاين ئەرتيلگه بولنغەلەرذه، ئەللە نيندەى بر تورا كيـار، تيب بر برەننەن ياتشى يتـرذەرن قذعانب كوسه ئالماى تيك تۆرالار. م. ئالتنبايف.

كه ميتەتتڭ كيلەسەگى ئۆمۆتلى.

توق ـ سۆران ۋولسى، (بەلەبەى كانتونى) عەبدرەفيق ئاولندا ئوذ ئارا بارذام كەميتەتى 25 نسى يل تۆذۆلب، هەر تۆرلى ئۇواق نەمەـ لەر منەن هانو ئيتەباشلاعاينى. ئشتى ياقشى ئالب بارعانلقتان ئوذلنڭ نونذن نعنتب، قذل عەسكەرسيمييەلەرلنە، دايريزبۆتيك هەم باشقا تنبشلى ئۇرنذارعا يارذامدار كورعەتب ،تۆرذى. كبرى قاينارب بيروشارتى منەن حاهذ گراژداـ نذارعالا 25% ساماعندا ئاقسا ئاراتهلا، وانتندا كبرى قاينارب ئاالماوى ئارقاعندا ئـاتوابنا قالدى. حەذر كەميتەتنڭ ساوذا ئيتەرگه حاقلى توگل ئيكەنن كوذ ئالدنا كيلترب، ساوذا ئيتـ نوذى بۆتونلەى تاشلانى. ئۆشو كۆنده كەميتەت ئيسمننەن ئاول حوژالعى ماشيدالارى ئالرعا ،ئويلاب تۆرۆلا. ئي. سەيينف.

...2 حوژالق ياكى ئاولعا.

...رگەن ۋولسى، (بلاير) ئالسنباى ئاولننڭ ...حوژالق، ئيكى ئاولدڭ تۆذۆلشنە، ...ئش تەرتيبتەرذڭ ناسارلغنعنا ئوريزا ...كوب باتوعا كوسو، حوژالقتى ياكى ...تۆرۆب يتيەرو ئۇسۇن ياكى ئاولعا ...عارعانارارسارذللار.ريذار گانبزاتسيداعالا ...ۋولباشقارما هەم كانتونذا ئراتلانعاندار. ...ئالاب يتيەروسى سەيفى بيكقوۋين ...بولب. كوسب سەوسنلارذڭ كوبەنى ...ئورتا حەللللەر بيك ئەذ. ...ئارالرندا مولا ـ ميرسەيەفى ئالسنبايف، ...ين ـ نورقديز ئيشتوعانقتارذا بار. ...بلارذان نيـندەى فايـدا ئۆموت ...تترعاندارذار، ئانهن بيلدەلى توگل. «يوركونسى».

...منەن كۆرەشرگه ئۆيرەنەك.

...ل يادعى سەسو واقتندا كانتونـدان ...ۋولسنا تيجنيك كامينسكى ئيبتاش ...«تورون» منەن كۆرەشو توراعنـدا ...ر ياماب، ئۇرلۇقتارذى فارمالين منەن ...داۋالارعا ئيكەنن ئوذى ئشلەب كورـ

ئاول حوژالعڭ ماشينالارن تاراتو يولدارن.

ماشينا تاراتوذا تەقديمەر. مال تەربييەلەوگه ئەهمييەت بيرنـگذ!

ئا. ح. ماشينالارن ئاولعـا ياقتنايتوذا مين بلاى ئويلايم.

كرەشيەندەرذى ماشينا منەن تەئمين ئيتو بولندا بتذه بر نيسه تۆرلى شيركەت هەم ئۆيۆشمالار ئشلەى. مەثەلەن، ماشينا شيرـ كەتتەرى بار، ئالارذڭ ئوذذەرن تەئمين ئيتوسى ئونيۆيرسالدار بار. ئونيۆيرسالدار عـەذەتتە مەركەزدەرەك ئۆذۆلگەنگه كوب ئاولعا ئالث بولالار. شونڭ ئۇسۇن كرەشيەندى ئاول حوـ ژالعى قوراماللارى منەن تـەئمين ئيتوذه كوبرەك حذمەت كورهەتكەن ئۆيۆشمالماشينا شير كەتتەرى.

شوعا كوره ،بل ئشتى ئالارعا يۆكمەترگه كەرەك. سۆنكى، ئالار برذەن «ئـاول حـالقنا ياقنلراق بولعانعا ماشينا ئالرعا تلەگەن كرەـ شيەندى ئوذاق يول يۆرۆدەن قوتقارعا هـەم ئرترەك ماشينالارذى كرەشيەندڭ يۆرتوندا قوـ رۆب بيروگه بارذام ئيتهەلەر. ئيكنسلنەن ـ ،بل ئوعا ئش يوقتان نش هەم سعمدارن قابلارـ لق بر داحوت ،ئورنى بولاساق.

لەكين، ،بل ئشتى تۆرمۆشقا ئاشررعـا بولعاندا ،يباراى شولاى ئشلەمنەر، تيبكنـه قالوذا يارامای. بەلكى، ئالارذى شول ئشتەرذى ئانقارا ئالرلق ئيتب ،ئوذذن قوللى ئيتەرگه؛ بننڭ ئۇسۇن سيلعوز كريديتهماى كوسلترەك ئۆرندار ئاول ح. قۆرالدارى هانب ئالو ئوـ سۆن بيرلله تۆرعان كريديـتارذى ماشينا شيركەتتەرلنە كوبرەك بيرو منەن برگه ئالارـ ذى تورانان ـ تورا شول قۆرالدار منەن تەئمين ئيتهندەر.

منا شول واقتتاعنا ماشينا شيركەتتەرننەن فايدالى ئشتەر كۆتەرگه مۆمكين. يوقهاـ ماـ شينا شيركەتتەرى هاماندا شول ئونيۆيرسالدار

ئاولنلناعنا قاراب تۆرهالار كۆنۆلـگەن نەتيزه ـ هقماياساق.

منا بنذڭ ئارعاياش كانتونندا، عەلتكەى، ماشينا شيركەتى بار. شوعا 10عنا سانرم بر ،ئورت ئاولى يەشەى، ،ئۆشو ئاولدڭ كرەشـ يەندەرى ماشينا ئـالرعا بولهالار ئەلتكى شيركەتكەگنه بارامن ئورنـدا 60 سانرم ئارعاياشقا ئونيۆيرسال ئەلەب كيتەلەر.

حالبوكى ماشينا حاقى ئارعاياشتالا بارتبر ،بولب، عەلتكەيتە ئارعاياشتان كيلترگەن ئوـ سۆنگنه بر ئاذ ئارتتراالار.

ئاناۋوڭ، شولـوق ئـارعايـاش كشلەرى ئوراق ماشيناهى ئالرعا بولهالار 100 سانرم سيلەبنگه يەكى ئاناندا ئالث بولـهان ـ ۋبرداوف قالامتنا باررعا مـۆبورذەر.

نيكه؟ نيرهگە. سۆنكى، بنذڭ تيرەلەگى كاپيرانسيا هەم شيركەتتەر ئاقسا منەن بيك ئذ تەئمين ئيتلگەنذەر، ،ئول كيلەسەڭ ئانساـ لارلا ئەلله نيندەى بنونـدار ئاشا ئورايقنا كيلگەنده بيك موگما قالا. ئالار قامان ئاسا ئالب، قاسان ماشينا كيلترتكەندى كرەشيەن كۆنه ئالماى. ئانڭ بسەنى يەكى ئيكنسى ئۆلگۆرگەن؛ ئوعا بۆگۆنگاينى قيبات. شونڭ ئۇسۇن ئارتق راسحوت هەم يۆرو بولهالا ،ئول تورانان ـ تورا ئوذى بارا. ئە، ،بل واقت بنذڭ ماشينا شيركەتتەرذبڭ بارماق قـابب سـيتتە ئالار. منا شونڭ ئۇسۇن ،بل مـەسئەلە بيك ئۆلگۆرگەن مەسئەلە. ئانى فايذالى ئرەوشتە حل ئيتەرگه، ساوذا ئاپپاراتتارى هەم كريديت ئۆرگندارن ئالوسنلار ئۇسۇن قولايراق ئيتب تۆذەرگه كەرەك.

كرەشيەن: ش. كەششەفتدين.

بولار. ئە، ،ئول قـورتتار هـوكنان ذوراينب بۆگەلدڭ بولالار. يلقى كنـوذه ماقتا ئوعا ئوتكەن يل بۆگەلدڭ كوكەى هالب قالدرعان بولا. منا بتلارذى تـاماقتـان سوئـۆب سعارو قورقنسلى هـم كەرەكەلذه.

ئانى تيك يـه ئاوذ ئاناو ئـاشا يەكـى ئسەگى بويلاب تيـەڭ منەن بـرگه سعاررعاعنا مەۋبور ئيتەرگه كەرەك. بنڭ ئوـۇن كۆنتنه 2-3 ئابقرذان برنيسه كۆن بـوينسا دگـت بۆنى يتكترگه هەم كۆنتنه بر ئابقر دگتلى هو ئسررگه كەرەك.

ئەگەرذه قول ،ئۆمۆندا كـرينۇلين بولها بلارذى كرينۇلين منـەن شـولاى ئشلـەرگه كەرەك.

بنڭ ئوـۇن كونەكتڭ بارتنهـى يەكـى ئوستەن بر ئۆلۆشى تيكام قاينار هو هالـب ئوتنونه 2-3 قالاق ماماهـى دگـت يەكـى كرينۇلين هالتالا، كوندڭ ئسنـه قـنذرعان تاش تاشلاذا. شونان هوڭ كـونەكتـى برەى نۆقعا هالب ئات بـاشنذا كيـنرتلەلـه شـول

كۆيگه بۆت بيك شـەب هقها 5 مينوت، كۆسەنرەك بولها 10-15 مينـوت سااهـى تۆتۆلا.

ئانڭ ئوتنـونه 3-4 بوتيلكـا هـوعا بر قالاى ئاذا دگت يەكـى كـرينۇلين‌عا بر ئسنا‌كان كيتلر هايى قوشب شونى ئسرگه كەرەك. يلقى بنى ئوذى تلب ئسمـەگەنگه بتنى شـه (بوتيلكا) منەن كۆسلەب ئاوذذنا هالرعا كەرەك. قاپل بۆتەەن ئسرب بۆتۆررگه مەۋبور ئيتمەى ئۆذۆب ـ ئۆذۆب ئسـررگـه. ئسرگەنده بوتكره باشلاها ئـوعا ئيرك بيرب بوتكرترگه كەرەك.

ئۆشۆلاى بۆتقا ،ئۆتۆب هەم دگتلـى هو ئسرگەس ئاتنى يلى ئورندا نوتـارعا، هالقى هو ئسرمەتكه كەرەك.

شولار ئوتنونه بۆته ئاول بـر ،بولب ياذ كۆنى مال بۆرى تۆرعان ئورنذارذاعى يمتڭ مۆى، كنەرن بيترعا، بيگرەكنه ،ئور بوينارى، هو ئاعا تۆرعان ئوذەندەرذەگى يمتكنـەرذى ئانان ئالدرعا كەرەك. ئا.

حوژالق حەبەرذەرى.

ئۆژمدار ناسار.

ياكى قوباو ئاولننڭ (ئۆفى كانتونـى) باذووندا ئۆژمدارذڭ شتب سعوذارى نـاسار ،بولدى. كوب حوژالقتار ،ئۆژمدى،بۆذب، هابان ئاشلق سەسەلەر.

ئۆژمدارذڭ شتتووى نـاسار ،بولودڭ ئۆب سەبەبى، سەسو ئۆرلـعننڭ ناسارلـعنذان بولرعا كەرەك تيب ئويلايذار. ك. ت.

سەسو ،ئۆرلـعى كيلب يتمەنى.

دووان مەستلى رايوننا قاراعان ئاييى بر ئاول سەۋيتتەرى، سەسو واقتنا تيكلم ئۆرلق كيتـرته ئالمـاى قـالدلار. مەثەلەن: دووان مەستلى ۋولسنا تيگەن 4 ۋاگون بۆيذاى، 4 نسى ئـاپريل‌اعنا ئـانگوردى ئستانساعندـا كيلگەن، ،بل ئستانسا دووان مەستلىنڭ كۆن سعش ياعندا ،بولب، ئۆرمان هەم هـاذلقتار ئارقرى باررعا كەرەك بولا. ،بل يول ئوتنونده قار ئيريولهڤ بۆتمەى شونڭ ئوسۆن كرەشيەندەر 3-4 بۆت بۆيذاى ئۇسۇن ئاندا بارب بۆرى ئالمايذار. كيلەسەكذە، بتنداى حل بولماعن ئوسۆن ئۆرلقنى سانا يولى منەن كيترتو سارامن كوررگه هەم سوليا ئستانساهن ئارقرى يتيەرو كەرەكلكتى ئيتنه تۆتارعا كەرەك. زەبيحوللين.

200 ديسەتينەلەب ئۆرمان يانذى.

د. مەستلى ۋولسى (سالاوات كانتونى)، ئي. حەليل ئاولى قاراماعنداعى ئۆرمان 2نسى مايذا ئانب كيتتى. ،ئوت مونذرو ئوـۇن حەليل ئاولننڭ قاتن، بالا ـ ساعالارلذا حەتام مقفايننلار. كورشى برگنه ساقرم تۆرعان شيـ گالكا ئاولى حالقى ،ئوت مونذروشوگه سقماـ ننلار. حەليل ئاعاسى منەن بر ئرەتتەن ئالارـ ذلقى‌لا يانب كيتتى.

ئۆرماندڭ شەب يانوولنا قاراماننان 7 گنه

ساقرم كانتون مەركەزندەگى پازارناى دروـ زيناللاردا كيلمەنللەر.

بۆته يانعان ئۆرمان حەليل يترنده 200ـ ديسەتينه. شيگـلكالارذلقى 60-70 ديسەتينه سامالارى ،بوار تيب ئويلاذا. لەكين ئولسەب ئرانلانماعان ئەلى.

،ئوت ئيرته سەعەت 11 ذەن باشلاب ئوتنگى سەعەت 9 ذار ساماعندا ساق توتوانلدى. ئوتـ نڭ كم نارافنان سەووى بيلدەمذ.

«تيمر قەلەم»

پلان كورهەتب، ديلەنكى بيرەلەر.

ك ـ تيلو ،ۋولسى، ئـبلز ئاولنا 14 نسى ئاپريلدا ليسنيچى بارذامسلەى زاهرتدينف س. كيلب، ديلەنكەنى قالايب ئالرعا هەم قايهى يترذەن ديلەنكه بيررلرگه تنيشلكى توراعندا سابرانيا ياهاب حالققا تۆشۆندرذى.

حالق: ديلەنكەگه بيرلگەن يتر ئالث ،بوـ لووى سەبەبلى هەم كوبتبف ئاتيف حوژالقتار بولعانلقتان ديلەنكه باقندا بولعان ئوذ يترلـ بتذەن بيرلهن تيب ئالماى قالعايننلار.

كوبـته ئۆتمەى ،شول كورگەذلگەن پلان منەن ئـبلز ئاولندڭ سابنلقتارى بولعان يترذى، ديلەنكى ئيتب بيرب كيتكەندەر.

حالق: زيلەمير تيذۆگەن پلان بۆما هاين ئالشنب تورا، تيب ئابنراشب قالدلار. حەبەرسى.

ئۆرلقتى ئاذارتب سەستنلەر.

ياكى قوباو ئاولى (ئۆفى كانتونى) گراژـ داندارى، دۆيم ياپلش قارارى منەن ئۆرلـق ئاذارتقس «تـربيره ماشيناهى ئالـب، سەسو ئۆرلقتارن شونڭ منەن ئاذارتب هەم فارمالين منەن بووب سەستنلەر. ،بل ياكى ئشكه قارشى ،بولب، ئيتنڭ ئاتنقان ئش بۆرنوسنلر بولهالا، ئالار بيكلب قالدلار. كەشفى.

ياذ كۆنى مال تەربييەهى.

ياذ كۆنى مال ئاياق ئاتنى بسراق هەم ،دم ،بولو ئارقاهنـدا هنير ـ هـارق مالندا ريۆماتيزم (ئاياق هنلاو) ئاوروى بولا باشلاى. مالدڭ ئاياقتارندا، قوراعندا هەم قابرعالارندا مۆيەل هەم قوتيردار كـورلنه. ئـاياق ئاتنى ،تولب ياتقان هو بولعاتعا ترلڭ ئوعا ـ بنعا كرذ هالماى شوندا تاشلاذا (ئسـەله) ئسى كبنه يە، ئسى قالولاى. ترلڭ ئاشاوذان قالا، ئسى كوبه.

بسراق هەم يووشلك ترلڭ ئوسون قاتى هووتقا قاراعانذالا زارارلى. شونڭ ئوسـۇن ئادبار، ئوتلق تيرەلەرن قورى تۆتارعا كەرەك. ئالايتب قورۆتو ـ هەر كمذڭ كـوذلنه بـرلب تۆرا: قاينذان برب هوذى سيتكـه ئاعتاهڭ، قاينا سۆۋۆر ـ ساقـرعا بـالـىـق ،ئـرعلب تيكذلـهيەك. ياذ كۆنى مال هو ئسه تـۆرعان ئورنما بيگرەك كوذ هالرعا كەرەك.

منذا ئيلب ياتقان هاتى هوذى مالـدارذان ئسرمەوكنه توگل، مال ئسه تۆرعان هـوذارعا منذاى هـوذارذڭ ئاعب تـۆشـوتنەلـه ئيرك بيرمەتكه، ئانى بووب باشقا ياتقا ئـاعتررعا كەرەك. ئاياق ئاتنى بسراق بولوذان ئلەككەن

...

ئاورودارذى بوتەن هيسبر تۆرلى يـول منەن ...ب بولماى. فـقـەت، ،ئۆشو بسراقتـارذڭ ئوذذەرن قوروتقانـداعنا ئاورو ئـوذ ئوذلنه ...ەرگه مۆمكين. ئانڭ ئوتنونه توبەنـدەگى ...رتتارعا كوذ هالو كـەرەك: كـونهاين مـال ...ئاذذا بر ئاذ (هنبرعا 1 ـ 2 ئاش قالاعى) ،ئوذ قوشب بيررگه، مالدڭ ئوتنۆن ئاذارتب، ...ئاورتقان ئورنذنا برەى تۆرلى ماى هۆرتەرگه. ...ئاياذ كۆندەرذه مالدى قۆياش ياتننى ئاتنا ...(ئامق ئاذبـارعا) سعـاررعا، مـال ئاذلمـن (كۆرپه، ،ئۆن، ،ئۆميچ بيرب) كـۆسەينرگه. ...توترلاى يەكى هيلدنه باشـلاعان ئـورندارعا بوتيلكانڭ 1/20 ئۆلۆشى تيكام ئارانما بر ئۆش قالاعى دگت قاتشترب، شونى هـۆرتەرگه. ئاناۋوڭ، ئاول يلقلارنـدا يـاذ يتهه بر تۆرلى يوتەل بولا. بنى كاناۋالدارعا كورهەتهەڭ ...تاماعنذا قۆرت ئۆتـرعان، شـونى ئاذارتـرعا كەرەك، تيب ئاقسا ئالب قـۆرت ئاذارتابـڭ تيگەنسه مالدڭ تاماعن تيشبته قوينلايذار.

،بل نينذەى قۆرت هوڭ؟ هـەر كم يلقنڭ تيذەك سـاراهى ئـورننذا يـواعنذا قۆرتتار كورگذـى بـارذر. منا بـ لارذا

...

ئالارعا قارشى كۆرەش كۆسەيتلهن.

،بل ديـنسلەر ،گوروهنـنڭ هامان‌دا ديـن ئيسەمن منەن حالقتى ئيمب يانوعا ،يول ئـذرـ لەوذەرن، ئيل ئسنده ئۆياتهف بر ئرەوشتە ئاـ گيتاتسيا ياهاب يۆرۆذەرن نق تيكشرب تەذـ قيق ئيتب تورۆرعا. ديـگه قارشى كۆرەش

...

ئۆرندارذاعى ئاگينتتارى ئشكدله ئاشرا باشـ لاعان بولالار.

...

وه باشقا سارالارذى سەعەت ميحانيزماهى كووك دۆرۆث يۆرۆترگه تنيشبذ تيب بلەم.

ئەلى ميفڭ ،بل ياذعاندارم دينسلەر حەـ رەكەتتنڭ باشقا ياقتارن ئاسب بيره ئالمانى. ئيندى مەقاله ئارتق ئۆذاىب كيتمەهن تيب ئالارن حـذرگه قالدرب تورام.

يوعارلا كورهەتلگەن فاكتتارذى ئوتتمان هەر بر ئاگلى كرەشيەن ئوذنڭ نيسك ئالاتـ مان ئاگلارعا تنيش.

«بەيروت».

...

كرەشيەنگه ماشينا تاراتو ئشى.

...

...گرذه 2,400 مەحەللەنڭ تيك مولالاـ ...بل هاين 500 ،هوم داحوت حيساب ...ئوس ،بل ئسنده: 3,600,000 ،هوم ...تيب ئاشاعان بولالار.

...رۆث، هەر بر مولالعا ،بل تۆتلى داـ ...نب تۆرماى، قايمنلارذنا بيك ئاذذا ئيته، ...بيك كوب داحوتلى مولالاردا ئاذ توگل. ...حيسابنى ئالعاندا يوعارلاعى هيفرـ ...ئالرعا ،تورى كيله).

...شولايتب باشقۆرتوستان ديتى ئيداـ ...ذا تۆرعان هەم ،ئوس ،بل ئسنده مولاـ ...كينه تۆرعان ئانسالار ـ 3,686,560

...

سەۋيتتەر سايۇزندا

ياڭچى بيلدەلەۋدەر.

زاگرانيتسا ماشينالارى 25 پر. ساماسى قىيماتراق...

بۇلارعا قرقا سارا كورلەن.

ئورنهن راسحوتتار.

مىنى حەترنن سعار ماعنا!

هابان تويندارى ئسو، ئورنى بولماس.

تيكمەي كورەتيەن زايومن كمەر ئوتتى؟

1925 نسى يل معارلعان ئيكنسى دەولەت ئۇتۇشلى كرەتنيەن زايومنىڭ 6 نسى تىرازى 1927 نسى يلنڭ 5 نسى مايندا ئينئوانو - ۋازنيسيىنسكى قالاهندا ئوبنالدى. ئەوگى، ئوتوشناهەربرئىڭ 25 شەر مومليق 2.350 ئوتوش ئوينالب. بۇنە سيريەلەردەگى توبەندەگى نومىرلى ئابلىگاتسيالارعا چىقتى:

0.011.340	0.272.593	0.610.808	0.884.656
0.013.982	0.282.843	0.611.090	0.885.784
0.019.400	0.285.213	0.624.220	0.890.133
0.020.762	0.333.612	0.633.901	0.906.368
0.022.631	0.352.211	0.653.692	0.913.817
0.046.129	0.360.710	0.660.217	0.926.856
0.048.146	0.367.003	0.688.265	0.929.323
0.048.309	0.374.978	0.689.782	0.935.052
0.050.138	0.380.508	0.693.401	0.936.347
0.050.350	0.396.962	0.693.854	0.945.305
0.079.622	0.439.931	0.698.958	0.948.945
0.090.830	0.457.159	0.726.061	0.957.859
0.112.339	0.478.129	0.728.684	0.964.033
0.120.277	0.479.323	0.735.206	0.965.519
0.126.621	0.482.714	0.744.680	0.966.400
0.129.879	0.492.888	0.773.162	0.977.743
0.130.453	0.502.462	0.786.949	0.979.987
0.163.672	0.526.090	0.787.388	0.981.535
0.173.485	0.533.730	0.790.637	1.026.365
0.182.189	0.535.645	0.791.024	1.044.273
0.192.942	0.537.993	0.797.484	1.050.253
0.205.494	0.539.020	0.816.402	1.061.381
0.213.944	0.539.776	0.817.385	1.077.201
0.219.628	0.543.229	0.824.995	1.079.958
0.220.967	0.548.912	0.827.414	1.097.982
0.230.197	0.556.989	0.835.307	1.099.933
0.241.398	0.564.981	0.865.854	1.100.068
0.249.621	0.568.200	0.870.484	1.100.700
0.265.453	0.598.542	0.872.223	1.106.930
0.271.440	0.609.468	0.878.258	1.120.630

(قالعانى كيلەهى نوميردا ئيعلان ئيتلە).

ئيە. لوناچارسكى ساوذا وەكيلى.

رس‌فس‌ر مەعاريف حالق كاميسارى لوناچارسكى هەم پيەتاكوف ئيتنشنەر...

تورو ماشينالارى يسەنمەكمى؟

ئاتو ئاۋيەحيم يارشا قانتشا.

كاپيراتيفمالن توذدروسىلار.

بايعوۋا كاپيراتيفى ئارتقاكيته.

ئاذاى ۋولسى، بايعوۋا ئاول حوزاللعى كاپيراتسيياسى بلنر نارمالنىگەنە ئشلەب، ئاروعنذا فايدا مەهن كيلب سققاينى. بنيل پراۋليەنييەلەگى ياڭچى ساستافنڭ يونهالنگن ئارقاهندا قايونير يىتشهنلكنەر كورلدى:

1 - پراۋليەنيە كوذ كوني بنيەان بسەن كەبەتنەەرن قش هانهاى يانفردذلا، ياذعا سقاس يارتن حاۋنالا هانا ئالهاى كدەدنەەرى...

ك - تيلەو ۋولسى، قاذاقئول ئاول حوزاللعى بورس شبركەنىڭ ئيداره رەئيسى ئەحمەدى مۇرتازين، 1924 نسى يل كاپيراتسيياعا حەلەمت ئيتكەن مدلەدە 704 هوم 21 تين ئاقسا توذذرعانى ئوتوشن 25 نسى يل ...

«قۇتقارماش».

100 بوتيلكالك ئشلەب سعەوي 68 تيىنگە توشە... ئوتن (كۈتنەه $2^1/_2$ كوب ئوتن كەرەك) هەم

مەكتەبتەرگە ئوقوسىلار ئالو توراهندا.

ئارعاباش مەعاريف بولىگى ئوتوما!

ئۆكتەرىيگە قاراساتىن مۆدىرى مۇرتازين ...

10.882.455 هوم 52 تين موللالار قورهاعنا.

ئيت كيتەرلك سيفردار.

1926 نسى يلنڭ ئاذاعندا ئوتوله بولب ئوتكەن دينيييە نازاراتنىڭ ئومومى دەومەتنە (دۆيم تسيزنان) ماليه ئشتەرلەن داكلاد يا...

ئوس يلدا 36 ملك هوم تيكەن هود بولا.

شول ناسلارنى نيسك يتيلار؟

كور دنگىزمى؟

مننا هنگە فاكتلار.

ئاللا دين ئوسوين هومشاساقترالار.

باشقى ئاعتبار.

قورقتالار.

منداد شولوق حەل.

Пролетарии всех стран, соединяйтесь!
Адрес : ئادرىس:
Вол. Дер.
фам. Имя
Волостная почта должна заполнять полностью.

بۇل نومىردا:
بىلگە ئۇسقان تىندەر تورامندا. حالق ئاتساهن ئەرەم ئىتوسىلەرگە قارشى كۆرەش كۆسەيتىلە. ئۇد ئارا يارذام ئشتەرن ياقشىرتو تورامندا. 10,882,455 هوم مولالار ئورهائنا. كرەشتىنەگە ماشىنا تاراتو ئشى.

№ 58
ماي 22
يەكشەمبى
1927 يل
ئايرم نومىرى 5 تىن.

گەزىتەنىڭ حاقى.
«باشقورتوستان»
بر ئايغا 80 تىن
3 ئايغا 95 «
يارىم يىلغا 1 - 60 «
بر يىلغا 3 - 40 «
ئىدارا هەم كانتورانىڭ ئادرىسى.
Уфа. ул. Зенцова №26
„Башкртстан„

ۋ. ك. پ. (ب) نىڭ باشقورتوستان ئولكە كەمىتەتى هەم باشقورتوستان ئۇزەك باشقارما كەمىتەتى گەزىتەھى.
Орган: Башобкома В. К. П. (б) и Ц. И. К. а А. Б. С. С. Р.

ئيعلان حاقى.
پيتيت بولينا ئاداقى بيتتە 30 تىن. برنسى هەم ئورتابيتتەرذە 60 تين. سىت‌قالائيعلاندارى 100 % ئارتق.
كانتور هەم ئىدارانىڭ تيليفون نومىرى 283

بۇلە دۇنيا پرولەتارلارى برلەشكلە!

باشقورتوستان
Bâŝqortostan

ئانگليا حۇكومەتى نيتيب ياواب بيروگە ئاپتراعان.

كايفين تۇبەگندە بيك قاتى هوعش بولعان. چانكايشىنىڭ ئيقتيسادى حەلى ناسار. ئافستريالا ياڭى حۇكومەت تۇذۇلدى. ئيستونيا - لاتۋيا ساوذا دوگوۋرى تۇذو مەسئەلەھى.

بيلگە ئۇسقان تيندەر تورامندا.

چانكايشى، تەمەكى ماناپولياهن قولنىا ئالا.

«دۇيم ‹تنسلق دۇشمانى›».

«تۇن›دەن شۇرلەى.

شانحايذان 10 كيلاميتر سامانى بولعان ۇوزو پورتىنا بيك ذور توبنار مەنەن قۇراللان‌عان تۇنياق (چزانتسزالين) هوعش كەمەلەرى كيلو ئيقانلى ۇوزون تۇبەگندە كوبكنە تانكين عەسكەرذەرى بيەرلدى.
شانحاينىڭ قناى ئولوشنە باكنان، هوعش حەلنى، ئيعلان ئيتلدى.

كاممونيسلق حەرەكەتى يەيلگەندەن يەيلە.

شانحاى، 20 ماى (تاس). شانحايذاعى سبت ئيلەر كوارتالى قالا پاليتسياهى ئوذنىڭ ئاپريل ئاتوۋندا، شانحايذاعى كاممونيسلق حەرەكتنى بيك تۇقتالا.

ئانگليا ياواب تابا ئالماى.

يوققا قپاگلايذار.

ميللى عەسكەرذەر، ئالعا باروذا داوام ئيتە.

ئوپەيفو توقمالعان.

موسساليني‌عا دەرۋە.

ئيستونيا - لاتۋيا ساوذا دو گوۋرى.

ئافستريالا ياڭى حۇكومەت.

ياقشى كشلەر هايلانعان.

«قذل كلوب»قا ئيئەنگەن ئۇسۇن

حالق ئاتساهن ئەرەم ئيتوسلەرگە (راستراتالارعا) قارشى كۆرەش كۆسەيتلە.

ئۇذ ئارا يارذام ئشتەرن ياقشرتو تورالرندا.

ھەنى ئارتترو ئشتەرى.

ھەذرگى حەل شوعا مەڭبۇر ئيتە.

(100 نسى پولك كاماندىرى ئيپ. زايتسى مەقالەھى).

ئەسكەرى چەستەردڭ موعشقا ئەذرلكە برنەھ ئايرانا ذور ئورن تۇتقان يەيگى ئۇيرەنەۋ باشلاندى.

...

ئيۇنىڭ دوشەمبە كۆن ئيرتە گى سەعەت 5 ئەن ئالب بۆتە لەگەر ئستىلب ئشكە كۆشتۆ.

...

ھۇر اعذ، «باشقۇرتۇستان» ياۋاب بيرە.

156 – مين ئۆيكە ئاوروۋى مەنەن ئاورب كانتون حالق ھاولتمن ھاقلاۋبولنگندە كەميسيەگە تۇرعايم. كەميسيە كوروۋتقا يەبەرگەنۋشەلا ميگە «ئەلى يىلاير كانتوننا كرەتتبەتلەر ئۆسۆن، ئۆرن بيرلگەنى يوق» تيپ ياۋاب بيرەلەر...

ئاپيراتسيە ياھارعا ياراب يارامون بىلنگنگ. ئەگەر ئاپيراتسيە ياھاتقانىدا تۇذەلە تيىمەر ئيكەن شول قاعذ مەنەن ئۆفۆگە كيلرەنگ. ئۆفۆلە ئاپيراتسيە ياھاب داۋالاۋدار، بر نەمەلە بلشمەى تورانان، تورى يىلايردان ئۆفۆگە...

سالاوات باشقارماھى ھين نيسك قارايهك؟

سالاوات باتردى، ئانڭ ئيل ئۆسۆن كورەتكى حذمتتەرن، ئانڭ باترلقتارن، ئيل قايعۇھن قايەرتب، حالق نلەگەن بيرلنە ينكرو ئۆسۆن يۇرگەنلە باشا يرتقستارى تارافنان مك تۇرلى ئاذاب مەنەن يارالانوون. يارلى باشقۇرت يالپىيى ئەلى «ئۆشو كۆنگە تيكلى «ئول قايعالى مەلەمردى يۇگۇنگۆلەى كوڭلنە ھاقلاب كيلدى.

ئۆذذەرنەن بابلق، ھۆنەر يەمەتتەن كوب بوعارى تۇرعان دورت، بيش ئۆى «ئۆرتنى شاعاناى كشتەن ئيتب ئالعاندار. منا «بل تاريحى بر ئاولدى يوعالوذان ھاقلاب قالب مەدەنيلەشترب، بايتو ئۆسۆن تووبەنەگى سارالار كوذذە توتولها بيك باشى «بولرئينى:

1 – شاعاناى ئاولنا برئاذ بترمەن باشقۇرتتارذى كوسترب، ذورايتب، يەرذەرن كيتوذەن «تش، قاذنا حيسابلما تۆذۆب بيرب، حالق...

...

يەرداوى.

«موت ئشتەرى.

...

حولبگاندار عا سوت.

...

قاتىن - قز حۇقوقى مەنەن شايارۇوسىعا بر يل مەڭبۇرى ئش.

...

ئۆسەر بيسە مەنەن قۇروستلار باشقا ۋولسنارذا «تولب يانا. قاتن - قزذار حۇقوقى مەنەن شاباروستلارعا يەذەن ئۆلگى ئاب. قرقا ئرەوشنە كۆرەشو سارامى كوره بادلارعا تەقذيم ئيتەبذ.

«كۆرەشوسى».

باشقۇرتۇستان عالى مەحكەمەھىنڭ كوسمە بولنگى ئارافنان بنلارعا «موت «بولب باتربولداشى، نۆعمان عەيمەن تابلدنلار. ئيشى فەيزوللين ئالتى ئايعا، ياحيا، حەجوەلى ميگ...

ئۇرلى ھەبەرذەر.

...

ئۇفۇلە.

...

مەسئول مۆحەررير: ت. كەليمولليين.
Ответств. редактор Т. КАЛИМУЛЛИН.

ئۇستينە گەزيتتەرى تيرەھندە.

«قنل ماياق»

باشقۇرتۇستان II نسى باتقس ئۆلكە «لينين» مەكتەبندەگى ئيكى ئەترەت پيانيرذارى ئارافنان باشقۇرت تلندە 15 كۆنلە بر تابقر سنعارلا تۇرعان ئستينە گەزيتى.

ئاپريلدە سقان 14 (27) نسى نوميرتىا لينا واقيعاھى تۇراھندا بر مەقالە مەنەن بر...

...

«لينينسى»

شول ئوق مەكتەب ئوقوسىلارنىڭ 15 كۆنلە بر سنعا تۇرعان ئستينە گەزيتى. 6 نسى نوميرى برنسى ماى ھەم مەتبوعات بايرامىنا قاراتلب سنعارلعان. «بل نوميرعا 1 نسى ماى تۇراھندا ئيكى مەقالە، مەتبوعات بايرامى تۇراھندا بر مەقالە، 1 نسى ماى ھەم مەتبوعات...

...

«باشقۇرتۇستان» حەبەرى بوينسا تيكشرلدنلەر.

* «باشقۇرتۇستان» گەزيتىنڭ 24 نسى نوميرنداھى «واقتنا كيلمەنى» تيكەن حەبەر بوينسا تيكشرگەندەن ھوڭ «ئۆشو مۆذۆمتە بيرلە:

...

زاكون ئۆب منا، ئۆشو عەللەرگە قارشى كۆرەشە. مەدەلەن بۆتە ئۆمرەمەى مەركەز باشقارماھى تارافنان 1924 نسى يلدڭ 16 ـ ئوكتەبرندە قابول ئيتلب يينايەت كوديكسنا ئۆتنەلگەن ھەم بلعا تيكلم ئۆذگەرمەى كۆسنلە ھاقلانعان «يولا بينايەتتەرى» تيكەن زاكون بوينسا...

...

ئۆفۆ قالاھندا
ئسناديوندا (ئوتكەن يلعى ئورندا)
1927 نسى يل ماينڭ 27، 28 ھەم 29 نسى كۆنلەرندە
«بۆتەھۆن ئاذانلق!» يەمعيەتنى فايذاھنا
ياكى ھەم كيڭ پراگراما مەنەن ھابان «تويى» ياھالا.

ھابان «تويندا بيك كيڭ پراگراما لا ياكى ھەم ئيشكى ميللى ئويندار بولو ئۆذنە ھەر ئۆس كۆنلەلە: كۆرەش، يۆگرش، تارتش، كوتەرش، تۇتقارلى «ئۆذش ۋيلاسيپيدتە «ئۆذش كوۋك تۆرلنسە كۆس ھنناشوذار بولاساق.
ھابان «توين ئوتكەرو گە ئۆفۆلەگى بۆتە ئۆيۆشمالاردان وەكيلەرقاتنشب، ذور كولەمدە منگا تيكلم ماينداعا قويلماعان ياكى ئويندار كورھەتلەسەك.

30 نسى ماينا دۆشەمبى كۆن ئيپپادرومدا:
ئات سابشترو، يەيەولى يۆگرش ھەم ۋيلاسيپيدتا «ئۆذۆشوذار بولاساق. «ئۆذشتا ئالدان كيلگەن ئاتتارعا ھەم كشلەرگە كيلو دەرەۋەلەرنە قاراب بولەكتەر بيرلەسەك.
ھابان «توين بۆمۆشى مەنەن كيلوھنلەر مەعاريف كاميسارياتنى يۆرتوذاعى «بۆتەھۆن ئاذانلق!» يەمعيەتنە «ۋراۋعەت ئيتەھنەر.
«ھابان تويى»ن ئوتكەرو كەميسيەھى.

دەولەت پاراحوتستۋاھى نڭ

ئۇفۇ كاميرچسكى - ئيكسپلاتاتسييوننىاى كانتوراھى

توبەندەگى يولدارذا.

ئيڭ ياقشى پاراحوتتار مەنەن (1 نسى نوميرلى سافرون پريستانندان).

پاسساژيرذار حەرەكەتى ئاستى.

1. ئۇفۇ - قاذان.

«سودا سايوز»، «ميكۆودە»، «چيردين»، «ئسكوبين»، «پاۋيليتتل بوره»، «ۋىست» ئاذناھىنا 5 تابقر يۆريەلەر:

ئۆفۆھەن: دوشەمبى، سيشەمبى، شارشامبى، كسى ئاذنا شەمبى كۆنلەرى ئيرتە مەنەن سەعەت 12 لە كيتەلەر. قازانعا: كسى ئاذنا، يۆما، شەمبى، يەكشەمبى، كۆنلەرذى ئيرتە مەنەن سەعەت 5 تە كيلب يتەلەر.

2. ئۇفۇ - ئستەرلى تاماق.

«ئۆمت»، «ۋويد» پاراحوتتارى ئاذناھىنا 2 تابقر يۆريەلەر. كيتو سەعەتتەرى ئايرم ئيعلان ئيتلە بارلا.

3. ئۇفۇ - شەفييف.

«زينيت» پاراحوتى مەنەن ئايرم ئيعلاندار بوينسا.

يۆك ھەم باگازدار، ئستراحاوانيا، ئاۋوزناى پلانيوز، ئسودا بيرو مەنەن ۋولگا باسسيناھىنڭ بارلق پريستاندارنا تيكلم قابول ئيتلەلەر.

ئۆفى، تاپورين، بيرسكى، دورت ئيلى، ئەزەكول پريستاندارى تيمر ھەم ھئو يولدارى مەنەن تۆذاشترلب س س س ر ذاعى بارلق تيمر يول ئستانسالارنا تيكلم يۆكتەر قابول ئيتەلەر.

ئۆفۆلەگى «الا كانتوراھى (سانسيياليستيچسكى 3) يۆك ھەم باگازدار قابول ئيتە ھەم يۆك باگازدارذى ھاقلاۋذا، ئۆذاتوذا بارلق ئاپيراتسيالارذى ئشلەى.

پاراحوتتار كيتەرذەن بر كۆن ئالدا ھولايوق پاراحوتتار كيتە تۇرعان كۆنى ئيرتە سەعەت 9 ذان 11 گە تيكلم پاسساژيرسكى بيليتتەر ھاتالا.

تيليفون نوميرذارى: كانتوراھىنڭ 91 ھەم 16-2، سافرون پريستاننىنڭ 46، قالا بولكسەھىنڭ 20-1.

Уфа, типо-лит. «Окт. Натиск»

Башглавлит № 591

ئاۋلدارذا نيلەر بار.

...رسنال تاش ئۇسۆن ئاۋل شاو قوبتى.

ك - تيلەو ۋولسى، ئابذاق ئاۋلى ئوقتتو- ... حەيلى مەكتەب بالالارى منەن ئيكس- ... يبلعا سققاندا بالاندان حورسنال تاش ... ئالب، ئالب قايتقاينتلار. تاب شول ... ندەن باشلاب 3 - 4 كون بويندا ياموعلى ... ئۈزى، ئاۋل حالقى مۆعەلليم «يەى تاشى» ... تان، شوها كوره بۆتە دۆنيا قوذعالب، ... بۆتولب كيتتى، تيب، مەكتەبكە كيلترب، ... توبلعان گيرباربذار ئاراهنداعى حورسنال ... ئالرعا يۆرۆتنلەر. تابيعەت ئوذگەرتشى ... تاشعاهندا قاراب يۆرۆمەگەندن ئوقتتوسى ... يلم ئاگالارعا ترتشب قاراعالا، حالق ... كون بويندا كومەكلەب بارب، مەكتەب- ... ئۆرانب تاشنى ئالرعا يۆرۆنتلەر. دورتنهى ... - كون تۆذەلب، ،بل بەلەنەن ئوقتتوسى ... تۆتۆلدى. «حەبەرمى»

...لق ياگى ،تويندار منەن قذقهننا.

تامبان تانعاور ۋولسى، (تامبان - قاناى ...كانتونى) دەومەلندە بر كشى ئاۋل هابن ...يراك يۆرۆب، تۆرلى ،ئوين كورهەتتى. ... ئيسحاق ئاۋلندالا كيلگەيتى، بۆتە ئاۋل ... - قنذارى، ئيرذەرى بيلبت ئالب كورذىلەر. ... حالق: ئەگەرذە بنذاڭ ئاۋلدا ئوقتتو ... ، گەزيت، ۋورنالدار ئالدرلىا، تيياترذار ... ئارعا قالاى كوڭلى بولر ئيذى تيب، ... ئاڭ - بلم ئيشنڭ ئارتقا قالووئنان ... ئنشب نارالذىلار. حى.

...كومەت يارذام ئيتشهە، كوسەرگە بولدق.

ئارحانگيل ۋولسى (ئۆفى كانتونى) عەتب- ... يەن ئاۋلى يادعى تاشقن واقتندا هئو باتب، ... هەم ئۇاق مالدار ئولگەنلەنى. ئۆى با- ... باشقا قۆرى يتيرذە قالماذى. شوعا كو- ... ئاۋل حالقى كيلەمەكتە تاعنلا هئو ئاتتندا ... ،ئوبلاب، ئيكنسى هئو سقهاتلق ... كوسەرگە قارار سعارذىلار. شونڭ ... برگە ياگى ئۆرتعا كوسەسلەرگە حۆ- ... نارانتان يارذام كورهەتلۆون هۆرايتار. حەكيم حافيزف.

...بل هاين هئو ئاتتندا قالايذ.

...مرذالار ۋولسى، (سالاوات كانتونى) مۆناى ... بلترلى، يبنيلى هئو تاشقنى ئاتتندا ... حەنيذگنە زارار كورذىلەر. قارتتار:منداى ... هئارذى 70 يلدان بيرلى بولعانى يوق، ... هئو ميتندە ئولترەان حالقتار حەذر ... ئالنوراق ئۆرتعا كوسب ئولترعانذرلڭ ... باشلاتتلار. ئ. عارالى.

...ئيسنلەر باش بيرمەى ماتاشالار.

...لى - مۆران ۋولسى، عەبذرەفيق ئاۋلندا ... تۆگل دۆيم يتيلش ياعالب، ئاساق ... بيرلى يابق تۆرعان مەكتەب بينامن ... ئيحاعتتان ئيكنسى بر ،ئۆرتعا ... ئۆذەتب هالرعا، تيب قارار سعار- ... لەكين قارارذى سعارب بۆذەر ئال- ... ئاۋلتبنذڭ كولاكى مۆتيق بيكموحەمە- ... مەكتەبنى ئۆذەترگە بيرمەينذ، ... يانتاندا كوسرتمەينذ، حەذر ... دينسلەر قولننا قالعان» تيب، ئۇ- ... ئيرسنلەرى منەن قارشى تۆشتى. ... كولاكتارذڭ قارشلقى ئارقاسندا ... 21 نسى يلدان بيرلى ئاسلعانى

يوق. بەشتەرذڭ تلەگىندە ئيرك بيرمەى، حالقنى دين منەن ئۇمالاب ياتقان ئاۋل كولاكتارنا سەربت زاكونننڭ نشى ئوتمەت ميكەننى؟

«يبلاشتا بولومى»

ئيدارا. كولاكتارعا منداى ئيشكە ئيرك بيرمەنگە، يبلاشنڭ قارارن بۆيۆمعا ئاشررعا ترلشرعا كەرەك. ئە، ميلسەوبت ،بل تورالا نەمە قاراب ياتا؟

سوت حۆكۆمى عەمەلگە ئاشرلماى.

ك - تيلەو ۋولسى ميليتسيەهى (تامبان-قاناى كانتونى) ئيداراهى ،سوت حۆكۆمى قارارذارن عەمەلگە ئاشرماى ئۆذاق تۆتا. مەثەلەن: قاذاققۆل ئاۋلنڭ ئەحمەدحان مۆللا ياتراك كوسوذەن فاينالاووى ئۇسۆن 4 نسى تۆبەك حالق ،سوتى ياتراك فاينااهنا 135 هوم تولەترگە قارار سعارعاينى، حەذر ئيندى 7-8 ئاى واقت ئوتب كيتهەلە، ئەحمەدحان مۆللادان بر تينلە تولەتلگەنى يوق. منداى قارارذارذى عەمەلگە ئاشرودا ميليتسيە ئيدارالارى قاتتراق تۆتۆنرعا كەرەك ئيذى. «ئۆس كول»

بنيل ئۆق يارذام ئيتلهن.

بنذڭ قامبولات ئاۋلى (يترگەن ۋولسى، ئيستەرلى كانتونى) قۆيو قاذرعا يتيانب، 1912 نسى بل ئيذل يارلنا ياقىراق كوسكەيتلەر. يادعى تاشقن بل هاين يارذى يتمرە تۆرعاس بر - ئيكى يلدان بيرلى ئاۋلدى بۆتۆنلەى هئو باتا باشلانى. بنيل ييگرەكنە شدب ئاشق- انلقتان ئۆرامدان مۆذذار ئاعب، حالق كوبكنە زيان كورذى، ۋولباشقارمادان كەميسسيە كيل- ترتب، ئاكت تۆذذرب، كانتون باشقارماسنا يتيبەرلدى. ئەگەر حۆكومەت يارذام ئيتشهە ياگى ،ئۆرتعا كوسەرگە بولدق. ئەگەر يارذام ئيتمەهەلەر كيلەهى يلتاشقتندا ئاۋل بۆتۆنلەى هئو منەن برگە ئاعب كيتەسەك. مۆستافين.

يالقاو پرسيدەتنل ئورلنتاشات قاراعى.

قرمنقالى ۋولسى، مۆكەى ئاۋلى سەوبتى ئۆذ وازيفاهن ،تولى ئرەوشتە ئالب بارماوى ئارقاسندا ۋولباشقارما پلينومى ،بل ئاۋل سەوبتن ياگتتان هايلارعا قارار سعارعاينى. لەكين ياگتتان هايلاو بولماى تيك پرسيدەتنل ئورن- باتارعنا بيلدەلەب قويذىلار. ،بل كشى ئلگەرگى واقتتا ميسەت ئورلاب ياهان راهيبسكا منەن ئورلنعان ئات هاتب، 3 بل تۆرمەلە ياتب سققان. ،بل كشى شولايوق ساماگون ديگگنتنەن هەب ئيش كورهەتراك توگل. «ك»

مۆمكين بولعان ئيشتەرذى ئورندا بۆتۆرۆرگە كەرەك.

يلايو كانتونى دەومەلندە، يەبرلەنگەن قال- تن - قنذارعا توبەنگى سەوبت ئاپپاراتتارى تيبشلى يارذام كورهەتمەگەنلكتەن، كوبكنە قاتن - قنذار حاقاق ئذلەب، 60-70 شەر ساقترم يەيەولەب، كانتونداق قاتن - قنذار بو- لگتنە كيلەلەر.

ميثال ئۆسۆن ئالارذڭ برەوهنگنە ئالام: تونگەور ،ۋولسى، رەفيق ئاۋلننڭ بر باش- قۆرت قاتتنننڭ يرذەنير يۆرتن، محەمەتعەلى ئاسفارف تيگەن كشى هيسبر سەبەبيذ تارتب ئالعان. لەكين ئەبى شونتقا بيرب قاراهالا كو- لاڭ قولتتان ئۆيذى كيرى ئالو مۆمكين بول- عان. شوعا كوره 58 يەشلڭ ئەبى 60-70 ساقترمعا يەيەولاب كانتونعا كيلە.

منداى حاتيذلقتارعا ئورنداعى سەويت ئورگنذارى ئاسق كوذ منەن قاراب، بيكرە- كنە يەبرلەنگەن قاتن - قنذار حەللنە نق ئيعتيبار ئيتيندەر ئيذى. «قدلم»

كاپپراتيفتارذڭ هاوقترو يولدارڭ.

توبەنگى كاپپراتيفتارذاعى يتشهذلكتەر هەم ئالارذى بۆتۆرو توراهندا نەمە يازالار؟ حوۋالقتارن فەن كەگەشى ئالب بارعان نيمستەرذەن ئۆلگۆ ئالنعذ!

«برلك» كاپپراتسياهى.

«برلك» پاتريب ئويشنواهى تيمر يولى بويندامى ذور ئيستانسا هەم ۋولس مەركەزى بولعان ئەلشەى - رايفكالا يەشەى.

،بل ،ئورن ساوذا باعتتان ذور ،ئورن تۆت- قانعا كوره هەم باذارذڭدا بيك ئالت يترذەر- ذەن يتياووى ئەلشەى رايفكالا منداى كاپپرا- تيفتارذڭ ،بولوون ئارتتمى منەن تالاب ئيتە.

«برلك» يەمەعەت لافكاهى يوعارتلاعى شارتتار، تالابتار ئاتتنداماينداماكيلدى. بايتاق يلدارذانبيرلى قتبرذاب ئيشلەب كيلگەن بولا.

لەكين ...... ميسكنە بر ئالعا بارعان ئيشى، ئۆذ تيرەهندەگى باليتتى تارترلق حەذ- مەتنى كورنمەى.

حەذرگى كوندە «برلك»نڭ 594 ئاعزاهى بولهالا بيك تاراو، ئالت ئۆرنذارذان كرگەنذەر. 70 - 80 شەر ساقترم ئاۋلدارذاندا بار.

ئاعزالارذڭ ميللى هەم سانتسبالنى ياقتارن ئامب كورهەتكەن مەعلومات يوق، ،بل تورالا ئويلانماعاندا ئەلى. 594 ئاعزا ئاراهنتان هين تۆبنى كەرەكمەگەن ئيليميتتەرذى‌لە تابا ئالماعهك.

كاپپراتسياعا ،قيرذەرئلقترلماعان، ئۆذەعان - بل يارلىلارى كاپپراتسياعا ئالرعا تيب 800 هوم فوند قالدرلهالا ئانڭ توراهندا برگنە هارالا كورلمەگەن، ئۆرنتنا تۆتۆلماعان.

ئالڤ بلم ئيشتەرنە تۆتارعا تيب بيلدە- لەنگەن فوند ئاقساهتلا يونلەب ئۆذ ئۆرنتنا يۆمۆشلانماينسا هيسبر پلانيذ تيبذكم مۆراها شوعا ،تۆتترب يمرلگەن.

شولايوق ساوذا ئيشتەرى‌لە پلانيذ، تەر- تيبهذ بارا. منتى ئالار نيسە يلدارذانبيرلى شولاى ئۆگشفيول منەن هۆيرەب ئالب كيلەلەر. لافكانڭ ئيسى ئۆتمەت تاوارذار منەن ،تونترلا مەثەلەن: لافكالا 38 مڭلك تاواربار. شولارذڭ 10700 ى ،تونلەب بۆتكەن تيمر- تۆمۆرذار. بلارنيسە يلدار ئيندى ئۆلك تاوار بولب ياتالار. 8000 مك هوماق تۆرلى تيباتلى ئاياق كيبە- [illegible]

[illegible] 30000 [illegible] 15000 [illegible]

پراۋلينيا [illegible] قومهلى هوعا ئەيلەنب كيتكەنلكتەن ريۋكە. ميسيەلەر 6 - 7 ئاى قاذنمان ،بولب تيك 600 هوم موتهونى ئالب ئاشانلار.

پراۋلينيا ئاعزالارى بش - بش ئالماشنب تۆر- ذىلار. ئۆذ ئارا هەر واقت تارتش، تالاش داوام ئيتب كيلدى.

ئۆذلوكهن، ،ئورنهك كاماندىرونكالار، ئالارعا توگلگەن راحونتارذا كاپپراتسيانڭ نق ئاتهانتى.

پراۋلينيا حالقنى كاپپراتسياعا ئيلقترو توراهندا بردە قيملداماعان. رايوندارعا سلعب، يەكى دۆيم يبلشار ياعاب ئۆذ واقتتارندا حالقنى كاپپراتسيا ئيشتەرى منەن تانشترماعان. هيسبر فايداهى بولماعان لافكانڭ تۆرلى ،ئورندارذا بولكەرى‌يەشەگەن، ئيشنات ئارتق ذور قويلعان. بلارذان كون هاين زارارعندا كيلب تۆرعان.

ئيدارا ئۆذ ئيشندە حالقنى تارنب تاشترو ،ئورنتا مۆمكين ساتلى يەشترتيرەك ئيشلەرگە يارانقان. مەثەلەن: ئالارذڭ زاسيداتيالارندابارهاڭ ئاعزا هەم پراسايوز ئاعزاهى شولايوق گەزيتە حەبەرسەهى بولووئگا قاراماتنان «مين‌سانتلرلما- عانهك، بار سق ئيبنشكەى‌ا تى پراۋلينيە رەئيسى. ئەلى ياگنراق بولعان بر زاسيداتيالە مينى سعارعا كۆملەگەس تيك رايسايوز ئينستروكترذارلعنا سذ ساقرذق ئانى، ئۆترهن ،ئول، تيب ئالب قالدذىلار.

تاوار حاقن تۆشۆرو توراهندالا نق ئاياق سالب كيلگەنذەر. تاوارذار باذار حاقتنان كوب ئارتق بولعان.

قايهنبر تاوارذارذڭ باذار حاققنا قارعاندا 30 - 40 - 50 - 60% تار قيبات ،بولووى منتى ذۆروتلەيذەر. تيك ئەلى رايسايوز ئيبنس- تروكترذارى كيلگەسكنە بۆتە تاوارذارذى تيكشرب باذار حاقتارى منەن ساعشترب قاراب رەحيمهذ ئرەوشتە توبەن تۆشۆرذىلەر. مەثەلەن 28 ر هومعا هاتلا تۆرعان ئيتكنەرذى 23 هومعا، كيلاهى ½6 عا هاترعا قويعان كوندەرذى ½3 عا تۆشۆرذىلەر.

حەذر قانى كۆرەش ئارقاسندا تاوارحاقتارى پراۋلينيەنڭ ئيبلاولنا قاراماتنان، پارتيە كور- سەتكەن ديربكتيۋالار بوينسا 100% ى منەن عەمەلگە ئاشرلدى.

[illegible]

12 - پراۋلينياعا حەذرگى تلەككە، حالق هۆراولنا ياواب بيررلك دۆرۆث بولعەنەن باررلق كشتلەر هايلاب قويو.

مننا بنلار «برلك» كاپپراتيفنڭ ئالعا باررووى ئۇسۆن مۆتلاق ئيشلەنرگە تيشلى ئيشتەرذەن هانالا. راساى.

ئۆرنەك بولارلق حالقتار.

باشقورتۇستاندڭ بر قوشماهسى ،بولب كيلگەن توقسوران بولگىمى بار.

ئاندا يەشەگەن حالقتارذڭ كوبرەگى باشقۆرت، تاتار ئاتان قالا حاحول، ئۆرتتار. نەوذە توقسوراندا ،بولب هوگەى يلدارذا ،ئۆ- رنبور، بنذاولق قاراماعنتا سقفان يەكى قالعان حەذرگى كۆندە توقسوران حالقنتا كورشى ،بولب 30 يلدان بيرلىگنە يەشەب كيلگەن 10 مگدەر ساماهندا ئيكى ۋولس ،بولب يەشەگەن نيمس حالقتارى بار. بنلارذڭ يۆرش‌سۆرشتا- رتتان ئالب مال ئاثراو، كۆن ئيتو، ئيكن ئيكو، يترتۆذو، مال، ،ئۆرلق تۆقتمدارن ياقشترتو كووك يۆتەمللە فەن يولى منەن ئيشلەو بولتتا قۆرلعان، ،يورث تۆذو، ئانڭ تيرەهندە ياقسا (ساد) ئۆئتروذەر گەرەميذڭ ئيك ماتور باقسالارى منەن يارذشالار تيب ئەيتەگنە ئارتق بولماث بەلكى بۆتە ئاۋل برتۆث بر بول منەن ئەذرلەنگەنلكتەن ئارتق تيب ئەيترگەلە بارای. مننا شول حالق ،ئەيقن تۆتلى بۆتە ياگتلقتى قارب ئالتبقتا تۆرالار.

ئامبريكالا ئيك هوگمى موداعا سققان ،سويىن تەگەرمەس منەن ئيبلەنگەن بل نكر- مەنلنەن‌ئالب، تراكتر، ۋالساۋاى تكرمەن بولەن عدەتنە كورلنە تۆرعان ئاۋل حوزالق ماشتنا- لارن قاللترب ئۆرمانيذ ياقتار يافالانا تۆرعان تيبەڭ هوعو ماشيناهنتا ساقلى يتشكەنذەر. ،بل هوگمى 1927 باشتارندا بنذڭ باشقۆر- تۆستاننڭ مەركەز شەهەرئندەگە بار تيب ئەيترلك راديو پريومنيگن كيترگەنذەر، بۆتە كورشى تيرەياق ئاۋلدارذى ساقرب

تكلانلار، ئاگلاماعان‌دارعا هۆيلەب تۆشندرەلەر. مننا ئۆشۆنان كورشتىدە يەشەگەن توقسوران حالقى ئۆرنەك ئالامى؟ يوق. بابابذارذڭ ئەسە هۆتى منەن كرمەگەن ئاتا هۆنى منەن كرمەث تيگەنى ئۆئلى نيمستەر تيمر ترما منەن ترماب سەسو ماشيناهى منەن‌سەسب يۆرگەن‌دە، ئاعاس ترماهن هۆيرەتكەن ئاتن ير باشندا كۆتتترب، بيلماو منەن باولاعان توبالن موينتنا ئلب ئاياق كيرلب كەث ئاتتتنا هيرپب يۆروگە يۆيۆتما- عان كووك، گولدەتب ماشينا منەن ئاشلق باتقان نيمس‌تەر يانندا ئاتن هسقاقلانا سقاقلانا قووب، ئاتن يانندا تيرلەنە‌ئاشلق باتوون ئۆذذنە هامان ئۆنەر هاناى. نيمستەرذڭ بۆتە دۆنيا حەبەرن كۆنن كۆندە ئيشتنب قۆرۆرعا ئەذر- لەنب‌راديبوذار كيترگەنذەبنذڭ، ،ئول حالقتارعنا توگل ئوقتنوسلارتنان ئالب ئاگلى‌لارتنا ساقلى مەركەزذەن سقفان گەزيتتى هالقا ئالرعا ديبلەمەگەنذەرى تۆئلى كوبلىى ئۆذلە ئالماى ،ئبر ئيسنلاها قلدى قورقتا بارا. تيگەن هۆذذى كۆرذەى منەن كورب تۆرالار، شول نيمستەرذەن باربنذا ئۆرنەك ئالرعا، ئالاما هابان، واتق ترما، ئالاما مال، ئاشلق تۆقتمدارى منەن كۆرەشرگە كەرەك.

،بل ئيشتەر ئەلبيتتە ئاۋل كاپپراتيفتارن، بۆتە شيرگەتتەرن، ئۆيۆذ‌مالارن ئاۋل كولاك، قوشتاندارن يەش كامساهول كۆستەرى تارتب ئالارعنا بولاماق. ئۆرنەڭ ئالاساق. ئيذلكەن، ئارتتا قالعان ئيل ئالعا كيتەسەك. مۆحەممەتشا بورانغول.

حوزالق حەبەرذەرى.

حوزالق حەبەرذەرى.

قۆنشاق ۋولسى كولەمندە ئاۋل حوزا- لنعى هالنمى.

26 - 1925 نسى يلدڭ ئاۋل حوزالنعى نالوگن، قۆنشاق ۋولسى 85% ى منەن ئوتە- گەينى. 27 - 1926 نسى يلدڭ ئاۋل حوزا- لنعى نالوگى 46678 هوم 75 تين تۆشكەينى، برنسى مايعا تيكلم نالوكنڭ 95% ى ئوتەلدى. ئاشلقتارى ئۆئمەگەن، مالدارى ئولب زارار كورگەن گراژدانذارعا 4082 هوم 20 تين ئسكيتكە ياعالدى. 27 - 26 نسى يلدا ئاشلقتارذڭ ،ئۆگشى ناهار بولوعا قاراماتنان نالوكنڭ 95 پراتسينت ،تولەتوون قۆنشاق ۋولسباشقارماهنڭ ،ئۆگشلى ئيشتەرلقەن هانار- عا بارای. لەكين شولاى بولهالا قۆنشاق نالوك كەميسيەهنڭ قايهى بر يتيشهيذ ياقتارى‌لا بار. مەثەلەن: نالوكتان ئلگونا ئالوسلار ئاراهندا بايذار هەم ئۆرتا حەللى كرەتتيەنذەرذە بايتاق ئۆسراى. قايهى بر ئاۋل سەويتتەرننڭ بايذارعا ،تولەى ئالرلق توگلە تيب داكو- مينتتار بيرووى‌لە ،بل ئيشكە بيك ذور زارار ،بولب تۆشكەنلگنى ئاگلاشتلا. تولەنمەى قال- عان 5% تا كوبرەك حەللرەك كشتلەر هەم بايذار ئيتەبنتە تۆشە. شونڭ ئۇسۆن ،بل قالعان نالوكتى يتياب ئالو توراهندالا نقلى- راق سارالار كورلەى ياتشى بولر ئيذى. ش. شەرەفتتينق.

مالدارذى كۆتوگە يتبەرمەى، ئۆذ باشتنا يۆرۆتمەنكە كەرەك.

تامبان - تانعاور ۋولسى، قاذماش، رسقوۋا ئامانگيلذى ئاۋلدارى ئاراهنداعى كرەتتيەن

بانوذارتنا. شول ئاۋلدارذڭ مالدارى سعب، ئيكنذى تاياب يۆترذىلەر. كۆذ كونى، ،ئورب، ئۆيگەن كۆلتەلەرذى ،توذذرب، كرەتتيەن- لەرگە بيك زيان ئيتتلەر. شونڭ ئارقاهندا ئاۋلدار ئاراهندا بۆتمەث داوذار سعب ،تۆر- ذى. ،بل رايوندارذڭ ۋولس باشقارمالارى‌لا هەم ئاۋل سەويتتەرى‌لە مالدى كۆتوگە سعارتو ئيشندە بردە ئەهمييەت بيرەيذەر. كۆتو بولعان يترذەلە، كيس قايتقاس هتيرذى‌هاوب ئالالاردا، ئۆرش كە يتبەرەلەر. ئات مالن كۆتو- گە سعارو عدەتن بۆتە بادى منەن يوق. مننا ،بل حوزالقعا بيك ذور بۆلگۆنلك كيتترە تۆرعان ناهار عدەتتى ئاشلانب، توبەندەگى سارالارذى ئيشكە ئاشرو كەرەك ئيذى.

1 - ياذ يتيتكەسنە بۆش مالدارذى (ئات، هەم ئۇاق مالدار) كۆتوگە سعارترعا كەرەك.

2 - ئيرتە منەن مالدارذى كۆتوگە سعار- عاندا، هوگما قالذرسى بولماهن.

3 - كۆتو سعارو ئۆسۆن ئايرم بر تاپانى بيلەلەرگە كەرەك. ر. هاديف.

ليسنيكتەر قاراماى، ئاعاستار تەرتيب- هذ قرقلا.

ك - تيلەو ،ۋولسى (ت - قاناى). موما ئاۋلى يترندەگى هەم كازييوننى ئابحوتتاعى ئاعاستارذى بۆتە تيرە ياقتاعى حالق قرقب بۆتۆرب بارا. ،بل ئۆرمانذارذى قاراى تۆرعان ليسنيك بر واقتتالا كيلب كيتكەنى يوق. ئەبيمشيك ياتراكيبى ئيشتى قۆرى تل منەن- گنە بۆتۆرگەنلكتەن ليسنيكتەرن ئيشكە قوشا بلمەى. ،بل پاتراكيبى هنماق يالقاوذار ئۆرنتنا باشقا كشى تابلمانى ميكەننى؟ ئۆرمان تەرتيب- هذ قرقلا باشلاعاس، ئاۋل حالقى ئۆذ ئارالا- رتذان ليسنيك هايلاب قويا باشلانتلار ئيذى. «باشتۆر»

ئيش ئذلەب سيتكە كيتۇ سىلەر.

...ئالى ئيقتيسادى سەبەبتەر ئارقاسندا ئاۋ- ... باينلىق ئارتق ئيش قولدارى بار. هو- ... تيكلم بنلارذڭ هانى 5 ميليونذار ساماهى ... ئيتى. ئەنە شول هوەش، ئاذاتيولڭ ... ئارقاسندا حالق حوزالنهى بر ئاذ ... ئوسمسيلى ،بل ئارتق ئيش قولدارى ئيش ... سيتكە كيتوذەن توقراب تۇرذىلار. هو- ... يلدارذا ئيسە، حالق حوزالنهى كوتەرلە ... ئالارذا ئارتا باردى. ناركامتروذ ... بويينساو 1928 - 4 نسى يلدا ئالارذڭ هانى ... 5 - 1924 نسى يلدا ئۇس ميليون، ... 192 نسى يلدا ئاذاندا ئارتق هاناكيتتى.

...ئذلەب كيتوسىلەر كمدەر ئالار؟

... كولاعى ئيش ئذلەب سيتكە كب- ... مۆنكى ئانڭ ئۆذ حۆبامى ئۆذتنە يت- ... بالكى، ئاتيذ تونيذ يارلتلار يەكى ئۆذ ... مەگەن ئيكنتن ئيشلەرگە يتەرلڭ ... ئيش قولدارى بولعان ئۆرتا حەللى ... - ئارتق قولدارى هەم ئۆتتالار ... ئۆتنامى، ملبس ئۆتنامى تكوسى ... ... عنا كيتە.

... قايذا ئيشليذەر؟ ئانلەى هەركمدڭ ... مۆنرى يەكى كۆسنتە قاراب بولا. ... كرەتتيبنذەرذڭ كوبلەى مۆذەرهذ، ... منەن ئاماق تويذرو سىلار بولماعا- ... يەكى زابوت تيرەلەرتتە بارب: بول ... كيتوهال ئاعنتو، كومر ياندرو، هو- ... برەى ساۋەوزعا بارب يۆرەۆرو،

سەسو، ترمالاو؛ ئيكن هوعو ئۆرمانيذ ياقتارذا تيتەك، كيربس هوعوهماق ئيشتەر منەن، ئاتا- لقلارى - ئالتن، باقر زابوتتارندا ئيشلەو، قالاعا بارب ئيزبوشيكاققا ئيتو هماق ئيشتەرمەن واقت ئۆتكەرەلەر.

بونەن ئۆبەكنەرذە- تورف سعارللا تۆرعان، ميليئاراتسيا ياعالا يەكى ميتسى توقى تۆرعان ئۆرندارعالا بارب ئيشلەشترەلەر.

سيتتە يۆرو كشىگە نيسك تەئثير ئيتە؟

،بل، ئۆرنتنا ئيشتەن قاراب تۆرلتسە تەئثير قالدرا. تەۋربيەلەرگە كوره - سيتكە كيتو- سىلەرذڭ باينتاعنهى ئۆيذەرلنە قايتقاندا پراسا- يوزعا، كاپپراتسياعا ئيتب قايتالار. يەكى، (حۆ- سوسى كشلەرذە ئيشلەو سىلەرى) ئاۋلعا كەرە- كهذ عەدەتتەر ئالب قايتالار.هەرحەللە منا ،بل قاتلاو- ئاۋل منەن‌قالا،ئيشسى‌منەن كرەتتيەن‌ئاراهن ياقنلاشترا تۆرعان ئيك ياقن قاتلاو هانالالار. شونڭ ئۇسۆن ،بل قاتلاوعا ئايراتا ئەهمييەت بيرذارگە تيشلى. سۆنكى، ئالار ئاشا يە، قالا پراليتاريياتى ئاۋلعا تەئثير ئيتب، ئاۋلدى ئۆذ ئارتتنان ئيەرتەسەك، يەكى - قالا نيپاچى ئاۋلعا شۆيقانى تيدرەسەك.

ئەنە، شونڭ ئۆمۆتندە پارتيانڭ 14 نسى ئسييزى پرافسايوزذارعا قارانا ،بل قاتلاوذى قولعا ئالرعا، ئالار ئاراهنتان ياگى پراليتاريات كادرامى يتشترو ياعن قارارعا كەرەك تيتى. لەكين، مەسئەلەنڭ ئيكنسى قورقنسلى ياعى بار: ئاۋلدان ياگنعا سقفان بابا ئيتيكەتتمسە كۆاليفيكاتسياهذ، هاتسياليزم ئيكگانلە تۆرۆ-

لمان دەولەت سەنەعەتتڭ ئەهمييەتن توشۇنب يتمەگەن ،بل قاتلاو- فابرك، زابوتتارذا كوبرەك پراگول ياساووى، ،ئۆذۆليذ ئيشسلەرذەن هانا- لالار. ئانا شونڭ ئۆسۆندە - ميڭگللى ئيشسلەر ئاراهندا ئيشلەوگە (قالالارذا، ،بولين، ئاۋلدا، بول- هن) ئەهمييەت بيرر گە تيشيب.

ميڭگللى ئيشسلەنيسك ،بواب قايتالار؟

،بل تۆرلتسە بولا. شوعا كوره، ئالارعا تۆ- رلتسە ياقنابرعا مۆمكين. ئيك ئلك - ،بل بارم ئيشسى - يارم كرەتتيەن دە قايهى باق كوسلى؟ يەعنى، كرەتتيەنلكمى، ئيشسلكمى، ئاتانيولڭ ،ئول قايذا ئيشلەگەن؟ (قالالامى، ئاۋلدامى). قالالا بولها، كمدە؟ (چاستنى كشلەمى، دەو- لەت پريدپرياتيەهەلەمى). شولايوق - ،بل تيرە- لەگى حالقتڭ كوبمۆى سيتكە كيتە. كيتكە- ندە برمۆ - هەرمگنە كيتەلەرمى، كومەكلەش- بمى؛ ئيشكە كيتوسىلەر ئۆذاق يۆريذەرمى؟...

سەنەعەتتڭ ئۆذۆراق بولعان ئۆرندارى- ئۆرتا ئەرسەى تيرەهندە سيتكە كيتوسىلەر (بي- گرەكنە يەيەنەر) بيك نق ئۆذگەرب قايتالار. ئيكەن، كيتكەندە برتەهە بلمەگەن تيب ئە- يترلڭ يەشتەر (بيگرەكنە قنذار) قايتقاندا باتشوق ئاسلعان، تەرتيبكە كونككەن، حاتتا كامساموللعالا ئيتكەن بولالار؛ يەكى قايتقاس ئيتەلەر. يەمەعەت ئيشتەرن هۆيوسەن بولالار. قايتقاس: «ئيشسلەر ئيش حاقتارن كوبرەك ئال- عالاردا ئاور ئيشلەينەر ئيكەن» تيب هۆيلەيذەر. دين‌گەلە ئيلبيقاتهنراق قاريذار. ئاۋلدا ماقتنا سير كوذەن قالماى‌يۆرۆسىلەر- ئيشتە يۆرۆب قاي- تقاس ئيەلەنتە قاراماهاندارى بولا.

ئە، قالاعا بارب ئايرم باينارقولندا ئيشلەو-

مى - ئيكمەك بشروسى، بۆلك تاشوسى، بساق قايراوسى، ئاعاس ئيشلەوسى هماق - ئۆتتالار ئاۋلعا قايتقاندالا شول ئيبمانذار بۆعۆتتنتى ئالب قايتب هۆيلەيذەر. ئيمش «چاستنيذار دەولەت سەنەعەتتن ياتب ئوتب بارالار. چاستنيذارعا ئالوك كوب هالقتا ئيكەن، فابريك ئيشسلەرى بيك «توق» بولالار ئيكەن...» تيذەر. شولايوق قالانڭ ماتورلنهى، ئيشسلەرذڭ رەحەت كۆن ئيتوذەرى، ئيۋتيماعى ئيستراحاوانيا، ئامرانانور- ودالار توراهندا شاپرتب هۆيلەيذەر.

ئۆذذەرى عومرذە پرافسايوزعا يازلماعالارذا ئانى دەولەت سەنەعەتندە ئيشلەوسلەر ئۆسۆنگنە ماحسوس «ئارتقلق»ئيتب كورهەتەلەر. هەم پرا- فسايوزعا ئيتمەوذەرن: مين ئاندا ئيتهەم حو- زاعا ئاورلق كيلب حوزام بۆلەرذە مين ئيشيذ قالرمن، تيب كورهەتەلەر. ئاۋلعا قايتقاستا ئالار- ذڭ تۆب ميالدارى - قالاى بولعاستا بر ئاذ مال تابب ئۆبلترەك حوزا بولرعا ،ترذشو، ذان تۆرا.

ئاعاس ئيشسلەرننڭ حەللە بيك تاسار، ئالار ئيش واقتندا (هال ئاعنتو، كومر ياندرو، دگت قايناتو...واقتتارندا) برگەلەشب ئيشلەهە- لەرذە ئاۋلعا كاللكتيفلق ئۆرلۆعى ئالب قا- يتا ئالماينذار. سۆنكى، ئالارذڭ ئيش شارتتارى ئارتق ئاور هەم مەذەنى توگل. تۆرلا قنارى - ئاۋلداعنتندا ناساربولا. كەرەسين ئۆتتلە كو- رمەيذەر. شوعا كوره ئالار ئاراهندا ئيشلەوسى پرافسايوز ئيشسلەرى «كەرەسين بنذڭ ئۆسۆن - ئيليكتريفيكاتسياه تيذەر. كەرەسيذنى گەز- يت، كيتاب ئۆتب بولماى. ئيش دوگوۋۆرذارى ئاور بولا.

هانسراح، ئامرانا تروداه بيلدەلى ئيش سەعەتنەرى توراهندالا هۆيلەب بولماى. ئابقان

مالى ئاشارتدا يۆتۆب تۆرا. شوعا كوره ئالار- ئاۋلدى ئارتعراق، مەدەنيرەڭ هەم تنسراق كورەلەر.

سافحوزذارعا يەكى پلانتاتسيالارعا بارب ئيش- لەوسى يتر ئيشسلەرى ئاووراق قايتالار. ئالارذا كولاكنى كوره ئالماو، ئوعا قارشى ئاو توواى. يترذى ياقشى ئيشلەگەنذە - ئيكنذى كوبرەك ئالب بولا ئيكەن، كومەك ئيش- ياگمذ قولدان ئارتعراق ئيكەن تيكەن فيكر- گە كيلەلەر. شوعاكوره ئالار ئاۋلعا قايتقاستا كوب باتوعا كوسو، ،ئۆرۆتب ئيشلەو ياقلى بولالار.

مننا ،ئۆشۆ شارتتارعا قاراى ميڭگللى ئيش- سلەر ئاراهندا ئيشلەوذە تۆرلتسە بولرعا، ئالارعا تۆرلتسە ياقنابرعا مۆمكين.

ميڭگللى ئيشسلەر ئاراهندا ئيشلەو يولدارى.

،بنتى ئيكى تۆب بولككە بولۆرگە مۆم- كين: برلهى ئيش ئذلەب سيتكە كيتوسىلەر- گە ئيش تابوذا يارذام ئيتو. ئيكنسنهى - ئيشتەن قايتقان كشلەرذەن فايذالانو.

برنسنهى حەذر، بۆتە سايوز دەومەلندە ئيك مۆهيم هەم ياگى ئيشتەن هانالا. پاتشا حكو- مەتى بنعا يونلى كوذ هالماى ئيتى، شوعا كوره كرەتتيەنذەر ئالدان بر نەمە بلمەى تيك ئيشنمش حەبەرذەرگەنە تاياتب بيك ئالت يترذەرگە ئيش ئذلەب كيتە، ،ئول بارب يتكەنسە ئاندا ئيش بۆذەلە قايتتان ئيش ئذ- لەى باشلاى. شولايتب بارتى ئيش واقتنى بوشقا ئۆتە تۆرعايتى. سەوبت ۋلامى بنعا ئالايتبقتا

قاراب قالا ئالماى. ،شونڭ ئۆسۆن ئاۋلداعى ئارتق ئيش قولدارن سەنەعەتكە تيكذ بولو منەن قذقهنتا. سۆنكى، ،بنتڭ حالق حوزالنهى ئۆسۆن‌دە بيك ،ذور ئەهمييەتى بار. شوعا كوره س-س-س-ر حالق كاميسارذارى سەويتى 1927 نسى ،بل 4 نسى مارتتا قارار سعارب، ،بل ئيشنى پلانعا هالرعا، كەرەكلى ئيش قولدارن دەقەث ناركامترود ئۆرگنذارى ئاشاعنتا هۆراتب ئالدرررعا، قايذا ئارتق ئيش قولدارى بارلقعن بلو ئۆسۆن حەبەرسىلەر سلەرن كيگەيتب شو- لار ئاشا يالشب تۆررعا، بلارعا يارذام ئيتو ئيشى ئۆرندارذاعى ئاۋل هەم ۋولباشقارمالارعا يۆكمەترگە قارار بيرذى.

ئيكنسنهى - يەعنى ئيشتەن قايتوسىلارذان فايذالانو ئيشى - ،تولەى منەن ئاۋلدارذاعى مەكتەبتەن ،ئيش ئالڤ - بلم تاراتو ئۆيۆشمالارى ئۆتتۆنە تۆشە.

ئيشتەن قايتوسىلارذڭ ئاۋلعا قايتب، كو- گلەرى هووناث ،يۆرۆنۆق ئالارذى قبرا- ئەتحاناعا تارتو، ئاۋلداعى يەمەعەت ئيشتەرنە قوشب ئالارذان فايذالانو كەرەك. سۆنكى، ئيشتە ساتنا كامساموللعا، كاپپراتسياعا ئيتبتە، ئا- ولعا قايتقاس قارالق يارب ،ئۆتۆتب تويوسىلار بيك كوب بولا. ئە، واقتندا ئۆلگۆرگەن، دۆ- رۆث ياقتنايا بلگەن ساقنا ئالارذى ئاۋلذڭ يەمەعەت ئيشتەرندە بيك نق فايذالانرعا مۆم- كين. بيگرەكتە ئيش ئۆتتۆندە كامساموللعا يەكى پارتياعا ئيتوسلەرذى ئاۋلعا قايتقاس كاپپراتسيا، سەوبت هەم باشقا يەمەعەت ئۆ- يۆشمالارتنا هايلاو كەرەك.

م. ئاگيش.

ئشسىلەر، باتراكتار، يارلىلار حەلىنەن نەمە يادالار؟

بايقارا ئالتن ئوساعنداعى ئشسىلەر ئاراھندا ئاڭ‐بلم ئشى يولعا ھالىنعا. باتراكتار ئاراھندا قايھى بر ئاولداردا ئش ئۇنلەى يوق. قايھى بر ئاولداردا بولھالا، بيك ھولپەن بارا. كولاكتار، يارلىلارعى تالايدار.

سەۋيتتەر سايوزندا.

تاۋار حاۋن تۇشۇرو يولندا.

ئۇاقلاب ھاتو حاۋن تۇشۇرو كامپانيياھن كۇسەيتو ھەم ئانىڭ ھۆدمندەرن تيكشرو تورا‐ھندا س‐س‐س‐ر ناركامتورگنىڭ بۇيرۇعى ئيعلان ئيتىلدى.

بۇيۇرقتا: پرومتاوارذاڭ ئۇاقلاب ھاتو حاۋن 10 پراسيفت تۇشۇرو ئۇسۇن حەكومەت تارا‐فنان قويلعان مۆتدەت تولارعا نيبارى 2 گنە ئادنا قالدى. شولاى بولھالا، تاۋار حاۋن تۇشۇرو ئشنىڭ فەقەت قالالاردا س‐س‐س‐ر ناركامتورگنىڭ ديريكتيۋالارىنا موۋافيق ئرە‐وشتە باروۋى، شونىڭ منەن برگە ئۇيەز ئالا‐لارندا ئش ...ولىۋى منەن ئالنماوداردلادا بارلعى كورلە.

بۇتە مەركەز ھەم مەحەللى سەۋيت، يە‐ماعەت ئۇيۇشمالارىنىڭ پرومتاواردارذاڭ ئۇاقلاب ھاتو حاۋن تۇشۇروگە ئيك نى كۇس قويوذارى ئتتا واقت ئسندە ئۇدعان واقتتا ئشلەنرگە تيشلى بولعان ئشتەرذى، تولترودارى كەرەكتيلدە.

سايوز يۇموورىيەتتەرنىڭ ناركامتورگتارىنا ھەم ئورندارداعى ئۇيۇشمالارىنا كامپانيياھى كۇسەيتو ھەم ئانىڭ ھۆدمندەرن تيكشرو ...

13 حنمەتسىگە 7 مۇدير، كۇننە 2 كاماندىروفكا.

ئشسى، كرەستيەن ئينسپيكسيەھى ليبينا‐گراتتاعى پانربيتليەھيەتتەرى ئويشسنۋاھىنا (Депо)عا تيكشرو ياھاۋى. تيكشرو ھۆدۆمەتە‐ھندە منذا ھاقلق توراھندا برذە ھارالار كورلمەگەنى بلنگەن. ھەربر بولكتە بر مۇدير، ئانىڭ ئيكى ئورنباھارى بر ياردامسىھى ھەم بر پراۋليينيا ئاعزامى بار ئيكەن. بر بولكتە بۇتەھى 23 ھاترودنيك بولپ، شوعا 7 مۇدير قويلعان.

ھاقلق ھارالارى توراھندا ميثال ئۇسۇن كاماندىروفكالارعا كوذ ھالايق: 7 ‐ 8 ئاى ئسندە بۇتەھى 487 كاماندىروفكا بولعان. شولارذاڭ كوبھى مەسكەۋگە بولپ منذا بارو‐سلار كوبھنسە يە يۇھشاق ميبللى ۋاگوندارذا يەكى بەينەلميلەل سيت ئيل وە كيلەرى بۇرى تۇرعان ۋاگونداردا يۇرۇگەندەر. بر ئوڭ بولكتەن بر ئوڭ كۇندە بر ئوڭ ئش منەن مەسكەۋگە 3ەر كشى كاماندىرۋات ئيتلگەن ھاقتار بولعالاعان.

كرەستيەنلەر تياتر ھالا.

...

بۇتە دۇنيا پرولێتارڎارێ برلەشكلا!

Пролетарии всех стран, соединяйтесь!

Адрес : ئەدرێس:

Вол. .... Дер. ....

фам. .... Имя ....

Волостная почта должна заполнить полностью.

№ 57 — ماى 20 يۇما. 1927 يل

ئابرم نومێرێ 5 تێن.

گەزيتەنڭ حاقێ: «باشقورتۇستان» بر ئايعا 80 تێن، 3 ئايعا 95 …، يارتى يلعا 1 — 60، بر يلعا 3 — 60.

ئيدارا هەم كانتورالڭ ئادرێسێ: Уфа ул. Зенцова №26 „Вашкртстан"

ۋ. ك. پ. (ب) نڭ باشقورتۇستان ئۆلكە كەميتەتێ هەم باشقورتۇستان ئۆذەك باشقارما كەميتەتێ گەزيتەهێ.

Орган: Башобкома В. К. П. (б) и Ц. И. К. а А. Б. С. С. Р.

ئيعلان حاقێ: پێتێت يولێنا ئالداقێ بيتتە 30 تێن، برنسێ هەم ئۆرتا بيتتەرذە 60 تێن، سبت ئالا ئيعلانلارێ % 100 ئارتق.

كانتورا هەم ئيدارالڭ تيليفون نومێرێ 283

باشقورتۇستان

Bâŝqortostan

БИБЛИОТЕКА

بل نومێرذا:

س س س ر ذان قولعڭذێ ئالعڭ! س س س ر هۆكومەتێنڭ ئانگليا هۆكومەتێنە بيرگەن نوتاهێ. ئشسێلەر، باتراكتار ئاراهێنذا. مەركەز ئۆرۈك ئەليفبا كەميتەتێنڭ پلێنومێ. ئش ئۇڭلەب سينكە كيتوسێلەر. هەم باشقالار.

س س س ر ذان قولعڭذێ ئالعڭ!

…بۇرژوازيياهێنڭ بنگە قارشێ ترناق ئاتێنان …ڭلوێ بر تابقرعنا قايانلانماهێ ئيندێ. …ئشتە بۇتە ئۇيياتهڭلقتارذێ ئشلەوذەن …ئانگليا بۇرژوازيياهێ، ،بولب كيلدێ. …ئانگليا ۋتنوهێ ئاتنذا ئشلەنگەن …پيكين هۆكومەتێنڭ ۋاندارمەرێ …سۆويت كونسولێ برتقستارسا تالانعان …بلنك. ،بل ئۇيياتهڭلقتێ ئانگليا …هۆكومەتێ ئۆذ بيرندەله ئشلەوذەن … يەعنى لوندوندەهێ سەويتتەر …ساوذا وەكەلەتێنە هێسبر سەبەبهڭ …پالێنسا تارافنان تنتنو ياهاتێ. ،بل ئش …ئانگليا منەن س س س ر ئاراهێنداعێ …نسێ بلدا ياهالعان ساوذا دوگاۋارن …توپاك ئرەوشتە، ئاماقلق ياهاو مەنەن …ڭا ،قوشو بولا.

،بل دۇنيا دەوەلندە سەويتتەر سايوزێ …كاپيتاليست دەولەتتەر ئاراهێنذا ئيقتيسادێ …مەنسەبەتتەرذڭ ياقشرعانێ كورە ئالماو، بنذەگێ …هياليزم تۆذۆلشتە ئاياق ساو ،بولب سەعا. …ئيكێ ئارالا موعش سارو سەبەبێ ياهار …ترناق ئاتێنان كر ئڭلايتەر. هێسبر …ئشتێ بولعان ئيتب كورهەترگە …بنێ ئاناو ،بولب ئۆذەن زينوۋيف …ئيتب يوق نەمەنێ بار ئيتب شاولاۋذار …كورهەتب تۇرالار.

…ئانگليا پالێنساهێنڭ ،بل ياپرلوتلا شولوق …ئوينۆرمە ئڭلەوذەن باشقا بر نەمەلە …

…ئانگليا كاپيتاليستە…نى هاقلعڭنا يالعان …باعارعا ترشالاردا سەويتتەر هۆكومەتێ …واقت ئشتێ ،تنساق منەن حەل ئيتەرگە …كيلدێ.

…ئۆسۆن سەويتتەر هۆكومەتێ ئانگليانا

بيرگەن نوتاهێنذا بلنێ هنق ئۆنتۈنە ئالب كورهەتە. (7 نسێ ماددەهێنذە)

«بارهڭناندا ئلك ،تنساق مەنفەعەتێ هەم سەويتتەر سايوزێنذا سانسياليزم تۆذۆلشێ ئۆسۆن كەرەكلێ بولعان ،تنس شارايت بولدروذێ كوذذە تۆتۆب، سەويتتەر هۆكومەتێ كوب واقتتار ئانگليا هۆكومەتێنڭ ئاپرم ئاعزالارێ هەم هۆكومەتێنڭ ئۆذێ تارافنان ئەلله نى ساقلێ توپاك ياپرلوذارعا هەم پراۋاكاتسيۆننى مەشتارعا تۆذب كيلدێ. سەويتتەر هۆكومەتێ ئۆذ تارافنان، ئيكێ ئارالا سقان ئاڭلاشلماولارذێ هەم ئسپورلێ مەسئەلەلەرذێ نارمالنى يول منەن، ئيكێ ياقنا بر حقوقلێ ئرەوشتە هۆيلەشب حەل ئيتەرگە ئەذرلێكن هەر واقت بلذرب كيلدێ.» تيب ئەيتلە.

منان ئانگليا كانسيرۋاتورذارێ بر واقتتالا كوذذەرن يۇما ئالمانتار. بنێ بۇتە دۇنيا بله.

ئالار بر ياقتان دەولەتتەر ئاراهێنداعێ ئيقتيسادێ مۇنەسەبەتتێ ياقشرترعا تيب هۆيلەنهەلەر (مەثەلەن ژينوە كانفيرينسياهێنذە) ئيكنسێ ياقتان ئانا شونداى بسراقلقتار ئشلەيتەر. منا ،بل ئالارذڭ (ئانگليا كاپيتاليستارێنڭ) ئيقتيسادێ مۇنەسەبەتكە نيسك قاراعانلقتارن بيك ئاسق كورهەتە ئيندێ.

كاپيتال دۇنياهێ نى هاقلعنا بنذێ موعشقا ماقررعا تلەعەله، بن بر واقتتالا ئۆذێڭ تلب موعش باشلاياساق توگلبك. بنگە بۇتە نەمەنەنە ،تنساق، ئيلبنذەگێ سانسياليزم تۆذۆلۆشێ نەمنو قيبات.

سەويتتەر هۆكومەتێنڭ ،بل نوتاهێنلا شولوق ،تنساقلێ بۆتوعا قارشێ ياهاعان پراتيست، …

[illegible]

فين يويسەن عەسكەرذەرێ كون-سەن قالاهێ ئالدێلار.

ئانگليا-س س س ر هەم گيرمانياعا هۆژوم «پلان»ن يوعالتقان. ژينەوە كانفيرينسياهێنذا كەميسيەلەر ئشتەرن بۆتۆرب قارارذار قابول ئيتە باشلانێلار. گيرمانيالا يۇمهورييەتتێ هاقلاو زاكونێ قابول ئيتلدێ.

ژينەوە كانفيرينسياهێ تيرەهەندە.

ژينەوە، 18 ماى (تاسس). سەنەعەتلێ راتسياناللاشترو پادكەميسياهێ - پرادوكسيانێ ياتشلانو، تاوارذڭ ئشلەنو حاقێ ئۆسەۋذلاندرو هەم حنمەت شارتتارن ياقشرتوذێ كوذ ئۆتۆگندا تۆتۆب، ئشلەب سعارودێ راتسياناللاشتررعا كەرەك، تيگەن ماوزوعنلا قارار قابول ئيتتێ.

سەويت ديليگاتسياهێ ،بل قارارعا قارشێ كيله تۆرعان ديكلاراتسيا تەقديم ئيتتێ. ،بل ديكلاراتسيالا: كاپيتاليزم شارتتنذا سەنەعەتتێ راتسياناللاشترو - پرالبتارييات زارارنا بولاساق. راتسياناليزاتسيا، ئشلەب سعارو قۇراللارێ ميللەت (بۇتە حالق) قولنذا بولعان ئورندارذاعنا يەمەعەت فايذاهێنا ئش ئيتەسەك. تەقديم ئيتلگەن قارار يوينسا كورلگەن سارالار ئشسێلەرذڭ ،تورمۆشن ياقشرتماساق.

راتسياناليزاتسيا ئشسێلەر ياكەهێنە (بۆك ،بولب) ئۆشمەهەن، ئشسێ ،سينفێنێ ئيكسپلاتاتسياهێ كۆسەيتمەهەن، ئانێ پريدپرييەتيە حوۋالارنا ئەعلاهێ ياقتان (مارالنێ) قۇول ئيتمەهەن ئۆسۆن ئشسێلەر ئۆيۆشماهێنذا بولعان هۆژومدێ بۆتۆررگە، پرافسايۆزذارذڭ بۆتە حۆقوقتارن بيكرەكتە، ئستاچكالار منەن كورەشو حاقتارن هاقلارعا كەرەك.

ئش كونێ 8 سەعەتتەن ئارتماهن؛ يارعان هاين ئش سەعەتتەرن كەمتب، ئش حاقتارن ئارتتوا بارو هەم راتسياناليزاتسيا ئارقاهێنذا ئشتەن سعارتلوسێلارذێ ئۆذاق مۆتدەتكە تەئمين ئيتو ئشتەرێ بولعا قوياهن. زاتسياناليزاتسيا - ئش حاقن ئارتترعان، ئشلەب سعارودێ ئارتتروذا فايذاهێ بولماعان - هوعش قۇراماللارێ ئشلەب سعارو سعمدارن كەمتكەن هەم س س س ر منەن مۇناسەبەتتێ نعنقان حەللەگنە شنما (زارارهن) تۆرمۆشقا ئۆتكەررگە مۆمكين، تيلەله.

،بل ديكلاراتسيا ئيبە. ئاميتسكى تارافنان سەنەعەت كەميسياهێنڭ كيكەيتلگەن پلێنومنذا ئۆقب سعلدێ.

ئاگرار كەميسيەهلە ئشن بۆتۆرذێ. كەميسيە تارافنان قابول ئيتلگەن قارار ئاول حوۋالعنذا تۆرعۆناق كيلترگەن سەبەبتەرگە برذە ئاناليز ياهاماهێ.

سەويت ديليگاتسياهێنڭ ،بل قارارذێ ياقلاماوذارنڭ سەبەبن كورهەتب هۆيلەگەن مۆذەرندە ئيبە. ۋراگا: منذا برذە فەننێ ئاناليز يوق. ئانڭ بولماوێ ئيقتيسادێ كانفيرينسيانڭ شەئنێنە موافيق توگل. قارار بنڭ مەسئەلەهێن قويبوذان تارتتقا. حالبوكێ ،بل مەسئەله كوبكنە دەولەتتەرذە مەثەلەن، پولشه، ۋينگيريە، ئيتاليا هەم گيرمانيالاردا ،شول ئيلەرذڭ ئيك يارلێ كرەئتيەندەرێ ئۆسۆن عايەت مۆهيم مەسئەله ،بولب هانالا.

ئانانبوك قارارذا ،ئاول حوۋالعڭ فايذاهێ ئاول حوۋالعێ ئشسێلەرێنڭ فايذاهێ كوذەتوذەن مۆهيمرەك، تيلەله.

س س س ر ئاول حوۋالعڭ ئشسێلەرێنڭ فايذالارن، بيۋ حوۋالارێ فايذاهێ بولنذا قوربان ئيتوگە ئۆيزا ئالماى، تيێ.

سەويت ديليگاتتارێ قارارعا: ئاول حوۋالعێ ئشسێلەرندە حنمەت حاقێ تولەو، ئيۋنياعێ تەئمينات ئشتەرنده سەنەعەت ئشسێلەرێ منەن بر تيگڭ ئيتو هەم كاپيراتسيالارذاعێ ،سينفێ نيگنذێ ئاو كەرەكلڭ تۆراهێنذا ئۆذەتمە ئيندرگەنێ، كەميسيە ئۆذەتمەنێ قابول ئيتمەنێ.

،بنڭ هوڭندا سەويت ديليگاتتارێ: س س س ر ئاول حوۋالعێنداعێ دۆيم بەلەلەر منەن كۆرەشەرذەگێ تيجيبەجسكێ سارالار كورو ئوراهێنداعێ بەينەلميلەل ئشتەرگە، ئاول حوۋالعێ ئستاتيستيكالارێ هەم ئانكيتالارێ تولتررعا قاناشاساق، تيتلەر.

ئانگليا، نيندەى داكومينت يوعالتقان بولعان؟

بيرلين، 18 ماى (تاسس). ميللەتسلەر ئورگنێ «دلرتاگ» گەزيتەهێنڭ حەبەرێنە كورە، 17 نسێ ماى كيس منەن بيرلينذەگێ سەيەسێ ئيلەنەلەر ئاراهێنذا ئانگليا پالێنساهێنڭ ئاركوسقا هۆژوم ئيتب تابرعا ماناشقان داكومينتێ-ئانگليا منەن فرانسيانڭ گيرمانيا هەم س س س ر عا هۆژوم پلانێ هەم ئڭگەرذە گيرمانيا لاكارنو دوگوۋرنان تايشانب س س س ر منەن نعتراق دوتلاشماقسێ بولها قالاينب گيرمانيا بنرێ ئالنا عەسكەر سعارو بولن كورهەتكەن پلان بولعان ئيكەن، تيگەن حەبەر تارالعان.

،بل حەبەر سەيەسێ ئيلەنەلەر ئاراهێنذا بيك ذور بۆلعاق تۆذرعان.

شول ئايقان منەن گەزيت:

- منەاو ئيتاليا-يەنوبێ ئسلاۋيا واقيعەلەرێنەن ئاذاق هوگمێ كۆنلەرذە بۆتە ئاوروپالا سەيەسێ هاوالار قاپل ئۆذگەرب كيتتێ. يەنوبێ ئسلاۋيا ئيتاليا تەئثيرێ منەن بۆتە ياقتان دۆشماندار منەن ئەيلەنذرب ئالنانلڭ هوگندا فرانسيا تەقديمێ يوينسا ئۆذذنە ياكێ مايورنيكتار ئڭلەى يابلانێ. شول ماناسات منەن هوعش سايوزنيگێ ،بولو تۆراهێنذا تۆركيە منەنذە هۆيلەشە.

شولوق واقتتا بيلگاردتان مەسكەوگە قايتقان يب هوذلدێ. منا شول واقيعەلەر ئانگليانێ قايتان فرانسيا منەن دوتلاشو تۆراهێنذا ئۆيلارعا مەجبور ئيتكەن بولها كەرەك ئنى.

لەكين گەزيت، داكومينت يوعالو هنذاوێ منەنگنە كيلب سعاتاق شول تيكلم ،ئۆلۆ واقيعەلەر ئۆسۆن ئانگليا ياۋابلێلقتن ئۆذ ئۆتنۆنە ئالو تيب ئشەنمەى.

قتاى حەلدەرێ.

فين يويسەن عەسكەرذەرێ ئالعا بارا.

شانحاى، 18 ماى (تاسس). گەزيتتەر ،فين يويسەن عەسكەرذەرێنڭ ياكێن ئۆلكەشوذەرێ تۆراهێنذا يازالار.

،فين يويسەن ئارمياهێنڭ تۆپ كۆسنەرێ چين-چژاوعا ياقنلاشالار. گەزيتتەرذڭ فيكرنسە ،ئۆشۆ بر-ئيكێ كۆنلڭ ئسێندە ،فين يويسەن عەسكەرذەرێ چين-چژاوذێ ئالاسقتار ئيكەن.

ئۆپەيفو ،فين يويسەن عەسكەرذەرن چين-چژاوذان 70 كيلاميتر ساماهێ هانالعان جينان دا توقراتماقسێ بولها ينكلدێ. ،كون-سەن قالاهێ ،فين يويسەن عەسكەرذەرێ تارافنان ئالنب، ئۆپەيفو عەسكەرذەرێ تاراتلدێلار.

چژانتسزالين يەشرن دوگوۋر تۆذێ.

«دەيلى نيوس» گەزيتەهێ، ديپلاماتيا ئەيلەنەلەرنەن ئالنعان مەعلوماتتارعا قاراعاندا، چژانتسزالين «قايهێبر» دەولەتتەر منەن زايوم ئالو تۆراهێنذا يەشرن دوگوۋرذار تۆذێ.

شونڭ منەن برگە ،بل دەولەتتەر زايوم بيرو ئۆتۆ ـ مۆكدين، يانتسزى-زەن هنقمێ بويندامێ كامونيستار حەرەكەتێن باتتروذێ، شانحاى منەن نانكيندێ قاينارب ئالوعا هەم ،بل ئۆرندا شول «قايهێبر» دەولەتتەرذڭ ئيقتيسادێ مەنفەعەتتەرێنە يارذام ئيتوذێ قويالار ئيكەن ،تێ.

گەزيت «قايهێبر» دەولەتتەن ئانگليانێ ئڭگارتورعا تلەگەن بولها كەرەك.

تەرژۆمە ئيتب بۆتمەگەندەر ئۆلێ.

«گازين» ئاگينتستۋاهێنڭ حەبەرێنە كورە، قولعا ئالنعان ،ئۆرث ئشسێلەرنە قاسان سوث بولاساهێ بيلەمەنك ئيكەن. مۆنكێ، سەويت پامواسلۋاهێنا هۆژوم هەم «ليتين ئيتتەلكێ» پاراحوتنذا قولعا ئالنعان داكومينتتارذڭ ئۆتذان ئۆس ئۆلۆشنلە تەرژۆمە ئيتلمەگەن ئيكەن ئۆلێ. پراكوراتورا عەيبلەو ئاكتێن تۆذۆب ياتا، تێذە:

- سوتقا شاهيتتەر تابو بيك قين بولاساق. مۆنكێ، ليناهاو هەم باشقالار كويتەن ئۆلترلدێلەر. عەيبلەو ماتيريالدارێ فقەت ،ئۆشۆ داكومينتتارعنا بولاساق، تيب بۆتۆرە.

گيرمانيالا - يۇمهورييەتتێ هاقلاو زاكونێ قابول ئيتلدێ.

بيرلين، 18 نسێ ماى. ميللەت مەژلسێ كامونيستار، ميللەتسێ - سانسياليستار هەم گانوۋير پارتيياهێنان باشقا بۆتە پارتيالارذڭ تاوش بيرووێ منەن «يۇمهورييەتتێ هاقلاو» تۆراهێنداعێ زاكوندێ 2 ،بل مۆتدەت منەن قابول ئيتتێ.

* ميللەت مەژلسێنده يۇمهورييەتتێ هاقلاو زاكونێ قارالعان واقتتا كامونيست كرەيتسبورگ سعب، ،بل زاكون-سانسياليستار تۆراهێنداعێ بيسمارك زاكونێنڭ ياكێنێ.

بنعا تيكلم ،بل زاكون سانسياليستارعاعنا قارشێ قوللانلا ئيێ. ،بل زاكون بوينسا باۋاريالا كامونيستار ئۆيۆشماهێ دەولەت ئۆسۆن زارارلێ تيب ئيعلان ئيتلدێ. هەم بر كشننڭ فقەت پارتيالا تۆرووێ ئۆسۆنگنە بيش يلعا تيكلم تۆرمەگە حۆكوم ئيتەلەر.

ئيمپيرياليزم هوعشێ تورقنسێ ياكنان كورنب تۆرعان واقتتا - هوعشقا قارشێ سعوسێ هەر بر ئۆيۆشمانێ تنيا تۆرعان مانعەهێ بيگرەك مۆهيم ،تورن تۆتا، تێ.

هوذ ئاذاعنذا ئيبە. كرەيتسبورگ س. ديماكراتتارذێ ئلككێ ئيمپيراتورذڭ قايتب ،ئوتروولعا قارشێ كيلمەئنەى، ،بل زاكوندێ هاقلاو ياعنڭا تاوش بيروذەرێ منەن ئۆذ ئۆتنەرلنە بيك ذور ياۋابلێلق ئالوذارێ منەن ياماللانێ.

س.س.س.ر ساتورودنيكتارن سەيەسێ ئشتەرگە قتلوذا عەيپلەرگە ئورن يوق.

[illegible]

ئانگليانڭ ياۋاب بيروون تالاب ئيتەبذ.

سەويتتەر سايوزێنڭ ئانگليياعا بيرگەن نوتاهێ

(ئقتقارتب ئالنتا).

مەسكەو، 17. (تاسس). تشقێ ئشتەر كاميساريياتێ سەويتتەر هۆكومەتێ ئيسمنەن ئانگليانڭ مەسكەوذەگێ وەكيلێ پيترسقا تۆبەندەگێ نوتانێ بيرذێ:

…ئەنندێ؟

1. ئانگليالا س س س ر وەكيلێ ئشن باروهێ روزينگولتس 12 نسێ مايذا، ئانگليا هۆكومەتێنڭ هوگمێ معاشێ منەن، … نسێ يلعێ كيلشوذێ بۆذوولعا هەم … ياتاب، ئشكافتار ئۆواتب، نەمەلەرذێ، … تارذێ ئالب كيتوولنە پراتيست بيرگەيتێ. … ،بل پراتيسندا قدەمێ ئرەوشتە قوشلو … برگە، ئانگليا هۆكومەتێنڭ ئيعتيبارن … نلارعا يونەلدرەم:

1. سەويتتەر سايوزێ بلاكادانان هەم … پالێنسيەهەن سعب، ئانگليا هەم باشقا … منەن ئيقتيسادێ بەيلەنش باشلاعاس، … ساوذا پريدپرييەتيەلەرندەله ساوذا … نى هاقلانسان ساقتا، بارلق دەولەت … هيمندە بر پلان منەن ئالنب بارلعان … ساوذا ئشندە، هەم سبت ئيلەرگە … تۆرعان دوكامينتارذا بيگرەكنە نى سر … تيبشلكنێ هەم بر كمدێذە ئوعا … حاقێ يوقلقتێ سەويتتەر هۆكومەتێ … لكەن ئيێ، تنيلو نوتالا.

… دەولەت منەنگنە كيلشو يا… ،بل نيگڭ كوذذە تۆتنلا هەم … ئاگينتوراهێنا بر كمدگذە تيبەرگە … بولماوێ تەئمين ئيتلو تالاب ئيتلە ئيێ. … سەويت هۆكومەتێ كاپيتاليست … ئڭلەوهێ ساوذا ئاگينتاريينعا نى … ئاور شارتتار ئسندە ئشلەرگە تورا … هەم قارا گروه پالێنسانڭ ئالارعا … تيكلم ئيعتيبارذارن يونەلدروذێله ياقشێ … ئيكێ ئارالا كيلشو بولعان بارلق … سەويتتەر سايوزێنڭ ساوذا وەكالەتنە … هيس كم تارافنان قاعلماو تيگنذێ منەن … كيلەلەر. شولايوق ئانگليا هۆكو… تارافنانذا ،بل تيگڭگە، 1921 نسێ ياهالعان كيلشو مەلنلە هيسبر قارشلق … ،بل تيگڭ 1921 يل كيلشووێنڭ … مانسەهنلە ئيتلگەيتێ. حەذر شول … ئانگليا ۋلاستارێ تارافنان تۆپاس هەم … ئرەوشتە يمرلدێ.

…نوتالا، تنتنو باشلانوذان برسەعەت … بيرلوگە هەم ئاركوسقا توقتا… سەۋيت حوۋالق ،ئورگندارێنڭ … ئۆتقوهێ ساوذا ،ئۆيۆشماهێ … ئانگليە ۋلاستارێ بيك ياقشێ … ئاركوسقا هۆژوم ئيتوذڭ تۆپ … ئانێ كوذذەن تۆشۆرۆب، سەويتتەر … زاريا بيرو، ئوعا ئشانسهڭلق هەم … ،تلوذرو، منا شونان سعب سەۋيتتەر

هۆكومەتێ، ئاركوسقا ياهالعان هۆژومكە قارشێ پراتيست ئيتەرگە ئۆذن حاقلێ هاناى، تيبله.

3. گەرسە ئانگلييە هۆكومەتێ ئاركوسقا بولعان هۆژومدەرن، ساوذا مەذەتتەرن هەم ئيك جۆزئێ گەذتالاب ئيتلگەن نەرسەكەتلكنەرذێ بر ياققا تاشلاب، ئۆذنڭ فارمالێ ياقتان ئوعا تەڭلرعا حاقێ بارلعن كورهەترگە ترنشالا، ساوذا وەكەلەتنە ئيتب، پالێنسيەنڭ ئاقتارنب، نەمەلەر ئۆذلەب يۆرۆوێ. 1921 نسێ يلعێ كيلشوذێ ئيك توپاك رەوشتە ،بۆذو ئيكەنلنگنە هيس شيك يوق. 5 نسێ ماددە بوينسا س. س. س. ر. ذڭ رەسمێ ئاگينتێ شيفرلێ ياذودار منەن ئش يۆرۆتو حاقێ منەن فايذالانا. شوعا كورە ،ئۆل ياذودارذێ ئيكنسێ دەولەتنڭ ئاگينتتارێ، ساوذا وەكيلنڭ رۆحسەتنەن باشقا، هيس قارێ ئالماينار، تيبله. ئانان هوڭديپكوريردار منەن ميكروبتێ پاكيت بۆرۆتوگە حاقلێ بولو، پالێنسيەنڭ ساوذا وەكەلەتننە ئيتب، يەشرن قاعنذارذێ، شيفرذارذێ ،ينچوكتڭ ئۆرلێ ساوذا ئشێ داكومينتتارن ئالب كيتوگە، حوذيەكوف منەن ميلنرذڭ پالێنسيە تارافنان توقتالوونا هەم ديپلاماتيچسكێ پاسپورتێ بولا تۆرب‌تا، ئوعالا قاراماى بنذڭ وەكيلڭ ،ئۆرنباتارنڭ حاتتن سعارماى تۆتوعا هەم ئانێ تيكشرو‌گە توقتالا.

4. يوعارتلا كورهەتلب كيتكەن، ئانگلييە هۆكومەتێنڭ سارالارێ ذور سەياسێ ئەهەمييەتكە ماليك. نيندەيگنە كيلشوذەر بولوعالا قاراماتان هيسبر سەبەبهڭ ئيكنسێ بر دەولەت ،ئوچريژدەنيەهێنذە ياهالعان، پالێنسيا هۆژومێ، ئيكێ ئارالاعێ مۇناسەبەتتێ كيلەسەكتە ئالب بارعا ذور قورقنس بيرە تۆرعان ئاكت بولوب تۆشە. ساوذا وەكەلەتێنڭ منداى ئشكە سەبەب بولماعانێ ئاسق‌بيلەلێ. بنعا تيكلم ئانگلييە هۆكومەتێنڭ ،بل تورالا برگنە زەيەۋلينييەهنله بولماوێ ئۆذنگەنلەله ئاندێ سەبەبنڭ يوقلعن كورهەتەرگە يتەرلك.

شونان ئاذاق نوتالا، پالێنسيەنڭ نيندێذە بولها، ساوذا وەكەلەتێ بسراتاتۆرعان داكومينت تابوولنا ئۆذذنلكەدە ئشانب‌بۆتمەگەنلگێ ئەيتلە. پالێنسيە تنتنو ياهاعانذا بنذڭ رەسمێ وەكيلەرذڭ شونداى بولرعا تلەوذەرنە قارشێ كيلمەت ئيێ؛ تابلعان نەمەلەرگە ئاكت هەم پراتاكول تۆذنلو ئيێ. لەكين ،بل فارمالنوستار برهنله ئشلەنمەگەن، تيبله.

ئانگلييە هۆكومەتێنە، سەويتتەر هۆكومەتێنڭ شونداى‌ئۆق مينودتار منەن تنتنو ياهاو تۆراهێنذا قنايما بيرگەن نوتاهێ بيلدەلێ بولها كەرەك.

،بل تنتنوذێ بەلەكەيگنە بولهالا زاكوننى ئالابتار منەن‌ياهاو، بيگرەكنە ،بل‌واقت كەرەك ئيێ، سۆنكێ ئانگلييە منەن سەۋيتتەر ئاراهێنذا ياوز ،ئۆبلێ بر-بالعان داكومينت واقيعاهێ ،بولب ئۆتكەيێ ئيندێ.

5. ،بل نوتالا 13 نسێ فيۋرال نوتاهێ ئيتكە تۆشۆرمەى ئۆتب بولماى. ئاندا چيمبيرلين ئانگلييە منەن سەويتتەر ئاراهێنداعێ مۇنەسەبەتتڭ بيك نق كيرلگەن مۆيلەب ،بل كيرتلوذڭ سەبەبێ سەويتتەر ماتبوعاتنان هەم سەويتتەرذڭ هۆكومەت هەم يەماعەت ئشسێلەرنەن كورررگە ترشقاينێ.

منا ،بل پالێنسيانڭ هۆژومێ هەم ئانڭ نيگنندە ياتقان ئاكتلار، ئيكێ ئارالاعێ ،بل كيرتلوذڭ سەبەبێ قايذان ئڭلەرگە كەرەكلكتێ بيك ئاسق كورهەتەلەر، تيله.

ئانانبوك نوتالا: سەويتتەر سايوزێ هيس بولماعان، بر نەرسەگەله نيگنلنمەگەن قورێ موذذەگنە بولهان نەرسەلەر منەن - ئۆذ ئۆتنۆنە ئالعان بورستارذێ ئۆتەموذە عەيبلەو هەر واقت قاباتلانا كيله ئيێ. بنعا قارشێ 1921 نسێ يلعێ كيلشوذێ بۆذوذێ، بنذڭ ،تولێ هۆقوقلێ وەكيلەرێنڭ منەن حورلقلێ ئرەوشتە مۇعامەله ئيتوذێ هەم بەينەلميلەل قانونێ ئاياق ئاستنا هالب تاپاوذێ قويابڭ، تيله.

6. ئانگليا هۆكومەتێنڭ ،بل حەرەكەتێ ئاسق كورهەتكێ، ئانێ 13 فيۋرال نوتاهێنذا كورهەتكەن ئانگليا - سەويت مۇناسەبەتتڭ كيرتلووێ تۆپتن بۆرسماى، بەلكێ ،ئۆل ،بل كيرتلوذێ گويا هوگمێ سيككە يتكرررگە ترنشا. ئانگليا هۆكومەتێنڭ ،بل حەرەكەتێ ئانڭ عومومێ تنسلق هاقلاو هەم ياووروپالا حوۋالق مۇناسەبەتتەرن ياقشرتوعا ترنشووێ تۆراهێنداعێ يشقنا بولعان زەيەۋلينيەهێنە قاپما - قارشێ كيلگەنلكتێ ئاسق كورهەتە. ئانگليانڭ ،بل حەرەكەتێ، شولوق ئانگليا ياولاشسلق ئيتكەن ميللەتتەر لگاهێ تارافنان ساقرلعان ژينەوەلەگێ ئيقتيسادێ كانفيرينسيا واقتنا تورا كيلدێ.

،ئۆل كانفيرينسيالا ئانێ ئۆيۆشتروسلار، بەينەلميلەل ئيقتيسادێ مۇنەسەبەتتێ كۆسەيتو كانفيرينسيانڭ ،بوردسێ، تيب هۆيلەب ئشەنەرمەكسێ بولالار. بەينەلميلەل ئيقتيسادێ بەيلەنشتە كمدڭ كۆلكێ ئرەوشتە كەرتە ،بولب تۆرعانێ هەم يمرلرگە تنش بولعان كەرەلەرذڭ ئاوروپالا ئيقتيسادێ تەرتيبنڭ هەم ئانارحيياهێ كۆسەيتو يولنذا ئشلەب ياتقان يمرو كۆسنڭ ئستنا قايذا ئيكەن، ،بل حەرەكەت بۆتە دۇنياعا كورهەتە.

7. بۆتە نەرسەنەن ئلك تنسلق مەنفەعەتێ هەم سەويتتەر سايوزندا سانسياليزم تۆذۆلشێ ئۆسۆن كەرەك بولعان ،تنس شارايتێ ،بولدروذێ كوذذە ،تۆتۆب سەويتتەر‌هۆكومەتێ، كوب واقتتار ئانگليا هۆكومەتێنڭ ئاپرم ئاعزالارێ هەم هۆكومەتێنڭ ئۆذێ تارافنان، ئەلله نيبكام توپاك هۆژومدەرگە هەم‌پراۋاكاتسيۆننى مەشتارعا تۆذب كيلدێ. ساۋيتتەر هۆكومەتێ ئۆذ تارافنان، ئيكێ ئارالا سقان ئاڭلاشلماولارذێ هەم ئالاشلێ مەسئەلەلەرذێ نارمال يول منەن ئيكێ ياقنا بر حقوقلێ ئرەوشتە

هۆيلەشب حەل ئيتوگە ئەذرلێكن هەر واقتتا بلذرب كيلدێ. ،ئۆل شول ماقسات منەن ئانگليانڭ ئشلكلێ ئيلەنەلەرێ تلەگەن دەرەژەله هەم ئانگليا هۆكومەتێ تارافنان بنعا ئۆكمايهڭاق تۆذرمانلق دەرەژەله ئانگليا منەن ساوذا ئشتەرندە ئالب باردێ، تێذە نوتالا. هوگمێ واقتتا ئانگليانڭ ئشلكلێ ئيلەنەلەرنده، بيگرەكنە لوندوندڭ سەنەعەتسێلەرێ ئاراهێنذا سەويتتەر سايوزێنڭ حوۋالعنا قاراش ياقشێ ياقعا ئۆذگەرگەنلكنێ هەم بانكتارذڭ 10 ميليون فونت ئستيرلينگ ،بورس بيروذەرێ تۆراهێنداعێ كيلشو (پالێنسا هۆژومێنڭ ئالذڭاعنا) بولعانلقعا توقرێذا هوگمێ واقتتاردا ئانگليا هۆكومەتێ ئاعزالارێ قاتات ئاتنذا ئيث كينكس تەكەللۆفهڭ ئرەوشتە س س س ر عا قارشێ دۆشمانلق كامپانياهێ باشلانێ. شونڭ هوگمێ هيسكێ منذا ،بل سەويت ساوذا وەكەلەتێنە هۆژوم ياهالدێ.

سەويتتەر هۆكومەتێ هوگمێ واقت ياهالعان قورقنسلێ واقيعالارذڭ ئالابێ بوينسا بۆتە زيندلك منەن تورا‌نان، تورا ئانگليا هۆكومەتێنە شول مەسئەلەلەرذێ قويا. ئانگليا هۆكومەتێ، كيلەسەكتە ئانگليا - سەويت مۇناسەبەتتەرنڭ كيكەيبوون تلەيمێ، يوقمێ؟

ئەلله ،ئۆل كيلەسەكتە بنعا قارشێ حەرەكەت ئيتو نيەتندەمێ؟

8. سەويتتەر هۆكومەتێ ئۆذ تارافنان تەقنێ ئرەوشتە بلذرە، كى كيلەسەكتە ساوذا مۇناسەبەتتڭ دەوام ئيتووێ، تيك ئانگليا هۆكومەتێنڭ ساوذا كيلشوون بر ئۆكتەمنلە بۆرمەى ئۆتەگەنگنە هەم س س س ر ذڭ حوۋالق ،ئورعندارنا هەر واقت ،تنس هەم نارمالناى ئش ئالب باروذارن تەئمين ئيتكەنلەگنە ئالب بارعا مۆمكين. شونداێوق قاتنلق منەن، سەويتتەر هۆكومەتێ بلذرە، كى ئۆذنڭ ئسكێ تۆذۆلش ئشتەرندە ئۆذ ئالذنا قويعان، بيلەلێ حوۋالق پلانێ منەن ئش ئالب باروذێ هەم شول پلانعا بويهۆندرلعان تشقێ ساوذا ئشتەرن ئانگليانڭ، عايلاو ئالذارندا بولعان، ئۆرلێ ماعيناتسياالارذان كيلب سققان ئسكێ - پارتيا كۆرەشێ كامپانياسيلارنا ياكێ نيندەيذە بولها بر مينيسترذڭ تەعەسسۆبنا بەيلەب يۆرۆتەهێ كيلمەى. هەم منڭ منەن ،ئۆل هيس بر واقت كيلشەلە ئالماى. سەويتتەر هۆكومەتێ ئانگليا هۆكومەتێنەن ئاسق هەم ئيكێ تۆرلێ مەعنە ئاڭلاتماى تۆرعان ياواب كوتەرگە حاقلێ تيب هاناى. ئوعا قاراب ئنيشلێ هۆذمەت سعارلق بولۆن، شونڭ منەن برگە، ئانگليا هۆكومەتێ تارافنان دوگوۋرذڭ بوذلو، پالێنسيا حەرەكەتێ منەن ياهالعان حورلاو، ماندێ زيياندار ئۆسۆن ئاپرم ئالابنار كوتوگە هەم ئانڭ قدەعەتلەنولڭ ئرەوشتە بولوون هۆرارعا، سەويت هۆكومەتێ ئۆذنلە حاق قالذرا.

ئەفەندم! منذەن شول يوعارتلا كيترلگەندەرذێ ئانگليا هۆكومەتێنە بلدرووگنذێ هۆراب، مينم هنگە بولعان ئيحتيرامدێ قابول ئيتوذێ ئۆتنەم. ليتۆينف.

مەسكەو، 17 نسێ ماى 1927 - يل.

يۆعۆشلى ئاورو ذارذان هاقلانعذ!

تاذالق هاقلاوعا ريعايە ئيتنگذ. تۆرلى بسراقلقتار، ئاورو تاراتوسى،تۆبالار.

تراحۆما تاعنلا كۆسەيە.

ئارعاياش كانتونى، بورى ۆولسى، شولوق ئاولداعى «كرەشنبەن يەشتەرى مەكتەبى» نذە ئوقوسى يەشتەرگە كۆذكۆنى كەميسيە ياعالب، دوكترذك ئەيتووندە قاراعاندا تراحوما ئاورووى تارالعانى بللنگب، ئاورودارذى دراوالانرعا قوشقاينى،ياذكۆنى بسراق ،بولب،بولدار ئۆذۆلگەنلكەن ئامبولاتورياعا بارا ئالماعانلارذا، حەذر ،بل ئاورو تاعنلا كۆسەيە باشلانى. دوكتر تاعنلا كەميسيە ياعاب، ،بل ئاورو منەن قاتنراق كۆرەش ئاسلون ئيتى. ز. شەيحوللين.

هەم واقتلى ئرەوشنەكيلب تۆروسنلار بايتاقتنا ،بولب، بيلدەلى بلار بوونماينسا تۆرا ئالمايذار. حەوەسى بر - ئيكى كشنك مونساهى بولهالا، تاذالق ياعتنا ئارتق ئيعتيبار ئيتلمەگەنلكتەن، ئەلە نيندەى ئاورودار ئلەكترگە مۆمكين. ئيكنسنەن ،بل مونسالار حەوەسى كنەلەرذك گنە قاللنايتوعا حنمەت ئيتەلەر.

شوعا كورە بنذك ئارعاياش قالاهى ئۆسۆن بر كاممونالنى مونسا كەرەك.

ع. تاهيرف.

داوالاب ئۆلگۆرە ئالماى.

ئە-تيلەو ۆولسى ئاولدارندا (تاميان- قاتاى) موگعى واقتتا كوذ ئاورووى تارالا باشلانى. فيلدشير پونكتنى بۆتە ۆولسقا برەوگنە بولعانلقتان ئاورودارذى داوالاب ئۆلگۆرە ئالماى.ئالث ئاولداردان ئاتهذ بارلنلار تاعنلا كيلە ئالمايذار.

شوعا كورە كوب ئاولدارذا ئەبيلەرذەن قاراتالار. كوذگە قان هاوا باشلاها، «قاباعن قرذرەاك بۆتە، تيب كوذ قاباعننك ئسكى ياعن قرذترالار. شونك ئارقاهندا بۆتۆنلەى موقر ،بولب قالوسنلارذا يوق توگل.

«حەبەرمى»

تاذالققا ئيعتيبار ئيتلمەى.

ئسنەرلى كانتونى، ئاذناى ۆولسى ئرگەمنەگى فيلدشيرلك پونكتنندا تاذالق ياعنتا نق ئيعتيبار ئيتلمەى. داروذار تۆرا تۆرعان هەم ئاورودار قاراى تۆرعان بولمەلەرى ئابرم بولهالا، متبس هەم قاذان ئاشتارندا كۆل، بالسق، هەم ئەللە نيندەى نەمەلەر ينبلب ياتا. ئاورودارعا ،ئولترب تۆرو ئۆسۆن ،ئورندقتار يوق. ئاورودارذى قاراعان واقتتارندا ماحسوس حالاتتارن كنيمەى، هەرواقت كنيب يۆرى تۆرعان عادى كنيلمەرى منەن قارايذار. ئانانهوك بنذك باشقۆرت كرەشتبەنلەرى، بيكرەكنە قاتن - قنذار ،ئورتسا بلەگەنلكتەن ئاورودارن كەرگنسە ئاكلاتا ئالمايذار. ئە، دوكتر ئالارعا بۆتۆنلەى ئيكنسى تۆرلى، كيلشمەى تۆرعان دارودار بيرب ينبەرە. ئۆتنەوتنە ئاورب بارعان قاتن - قنذارذى «كوب ئيت، ماى ئاشاينعنذا منـدا ئاورب كيلەهنگذ» تيب ئەرلەى.

مندا برەر باشقۆرت، تاتارذلى بلگەنترەك فيلدشير ينبەرلەن ئيتى. «ئالتنباى»

تۆرلاق ئورندار ياقشرتلهن.

باشقۆرتۆستان ئاوترستى، توبە رودنيكندا ئشسلەر تۆرلاعى يننشهذ بولعانلقتان ئشسلەرذلك كوبهى كتتەن هالنعان بۆرتتارذا يەشەيلەر. ،بل ئيتەنهذ دم ئۆيلەرذە تاذالق هاقلاو مۆمكينلك بيرمەى. ياذعا تابان ،بل ئۆيلەرذە يەشەوسنلەر ئاراعندا گريپ ئاورولا كۆسەيذى، يەش بالالار هالقن بۆوشلك منەن بيذگەكتەن، ئويكە ئاورولنا كوەو كوبەيب ئۆلوذەرذە ينشايا. داوالاويارذامى ،تولني منەن تەئمين ئيتە ئالماى. بالنيتسا ياتاعى يوق.

منداعى ئشسلەرذك هاولقتارن هاقلاو ياعنتا نق ئيعتيبار ئيتلەن. «توبەسى»

ئاورودار كوبەيە.دوكتر هنۆئورتاهندا.

،ئۆلۆتيلەك ۆولسى - توبەن لەمەز ئاولندا (ئۆفۆ كانتونى) ئۆى هاين تنيمەرلك 2-3 ئاورو بار. ئاورودار؛ باش ئاورتو، ئس ئاورتو، يانباش هنلاو هەم بيذگەك منەن ئاوريذار. بيكرەكنە ياذ ينتو منەن ،بل ئاورو ذار كۆمەيب كيتتنلەر. ئە، ئاورودارعا برتۆرلللە داوالاوسارالارى كورلمەى. 18ساقرمداعى تەلەك ئستانساهندا فيلدشر بولهالا، هنو قاماب ئالعانلقتان بارب بولماى. «بولگيزەر»

كاممونالنى مونسا كەرەك.

ئارعاياش قالاهى كانتون مەركەزى بولعانعا كورە،كانتون مۆئەسسەمەلەرندە ئشلەوسنلەر ...

يننشهذ ياقتارتلا يوق توگل.

بيلارينسكى بالنيساهندا ئاورودار كوبكنە بولهالا، داوالاو هەم ئاشاوسو ياعى بيك تەرتيبلى. دوكتر، ۆراچنارذلك بيك ئيعتيبارمنەن قاراوذارى. ئالارذلك تەۆربەلى بولوذارى ئارقامندا،ياهالعان ئاپيراتسيالارذلا ،ئوكشلى هەب، ئينگەن برئاورو يونەلب سعا. ،بل ياقتان قاراماندا بالنيستانك تەربيبەهن ياماتلاب بولماى.

لەكين يننشهذ ياقتارتلا يوق توگل. مەئەلەن: قايەنبرسيدلكالارذك ئيعتيبارهـذلنعى ئارقاهندا بولها كەرەك، برئاورو تارافنان بسراتب تاشلانعان ئەشەكى حالاتتارذى ينوم-اى، نيتمەى شول كۆيلنە ئيكنسى بر ئاوروعا كيلترب بيرەلەر، ئيكنسنەن ئاورودارذك سەى كروۆكالارن، ئاش ئاشاى تۆرعان قالاقتارن كۆلنە يئوب بيرب تۆرمايذار.

،ئۆشۆ يننشهذلكتەر بۆتۆرلاهە ،ئسن بالنيس ئرەتنە ئينەمەك. مۆبەيۋا.

بنلارعا سارا كورلهن.

تراتقان منداى ئيشكى تۆرمۆش قالدقتارننا تنيشلى سارامى كورلهن.

تۆبۆرعازى ۆولسى - تايماث ئاولى شەمسورا مانسوتى.

قارارذار عەمەلگە ئاشرلماى.

بنيل 22 - 25نسى فيۆرالدا ئارعاياش كانتونى دومەلنەگى عەدليە ئشسلەرى، مىليتسيە باشلقتارى هەم باشقا مۆئەسسەمەلەرذەن وەكيلدەر قاتنشلعى منەن كيلك ئرەوشنە كەكشوەلەر ... [illegible]

ماقلق ئۆسۆن كۆرەشوذەرى شول ميكەن؟

[illegible]

ئشلەتەلەرذە ئاقسابيرمەى ئينتكترەلەر.

ۆولگا - كامبى ليس تە ئشلەگەن ئشسلەر ئش حاقن ئالالماى بۆذەيذەر. شوعا كورە نارکامترودقا ۆالو ئيتب باروسنلارذا بيك بش بولا.

منداى يننشهذلكتەرذى بۆتۆرودە تزقا سارالار كورگە كەرەك ئيتى.

ئانانهوك ئشسلەرذى ئالداب ئشلەتەلەر. مەئەلەن: بن ئشكە باشلاعاندالاسكوى تيگەنەرى بر كوب ،ئوتن بارو بيش هوم ئيللى ... [illegible]

ئاغا بيرمەگە ملتاون تابب ئۆرا.

[illegible]

«باشقۆرتۆستان» حەبەرى بۆينسا تيكشرلدلەر.

[illegible]

هۆراعذ «باشقۆرتۆستان» ياواب بيرە.

148 - ميتريكە هەم پرييبسنوى كنيۆكەلەرمەن باشقا بۆتە دۆكەمينت بيليتنەرمەە ئاتايم ئيشمى فاميلييا ،بولب ياذلعان. تۆب فاميلياما قاراماينسا ،ئۆشۆ ئاتايمدك ئيشمى فاميلييا ئيتب ئيلەنررگە حاقم بارمى؟ ەل.

- حاقك بار. لەكين منك ئۆسۆن 30 هوملاب ئاتسا كەرەك. ئەگەر ئراسحوت تۆتاهك كيلمەى ئيكەن، ميتريكەلەگى فامليياگذى قالعان بۆتە دۆكەمينتتەرذگەلە كوسرتب ياذذرو كەرەك. مننهى ئۆسۆن ئراسحوت سفماى.

149 - ئاول ئۆذئنك مال بۆرۆتو يئرلنە سيتتەن مال كرتب شولار ئۆسۆن ئاقسا ئالها، ،بل ئاقساعا ۆولباشقارما حوۆا بولا ئالامى؟ ەل.

- بير قانونننك 63 نسى ماتدەمى بوينسا Выгон ئوبشستوا قاراماعندا بولا. شولاى بولعاس ئانان كيلگەن ئاقسالا شول ئوبشستواعا كينەرگە تنيش.

150 - ئاسلقتان قورقب ئۆمەدەاعنتا هاتلمان ئۆاق-تۆيەك بۆرت قارالتهن حەذر كيرى قايتارب ئالب بولامى؟ قەلەم.

- بولماى، مۆنكى بنلارذى بوللاو هاتو واقيعەهنەن، 3 يل ئۆذماهاعنتا مۆمكين. حەذر ئيندى 3 يلعنتا توگل بەلكى 5 يل تولعان. شوعا كورەلە بوللاهاگذا ئالب بولماى.

151 - بيسەمى ئاورو، قوستلهى باليع بولماعان هەم 2-3 يلدا برگلنە قايتب كيتب ئوقب يۆرمە، شول عائيلەنك باشلقى-بنيلمى پريۆفتا ئلگوت ئالالامى؟ ع.ك.

- ئەگەر بيسەمى ۆراچيبناى كەميسييەنەن ،ئوذب، I يەكى II نسى گرووپا ئاورو تابلها، قوستلهى باليع بولماعان بولها، ئلگوت بيرللە. (،بل تورالا مەۆبورى حنمەت ئيتو قانونننك 92-ماتدەمن قارارعا كەرەك).

152 - 1923 نسى يلدا كانتون بير ئشتەرى ئيداراهننان ئات ئالعان بولهامدا 3 ئاى ئۆتمەنى يعلب ياتب ئۆلدى. شول ئات ئۆسۆن تولەب ئۆلگۆرمەگەن سومانى مين تولەرگە تنيشمى؟ نيزام.

- ئەگەرذە ،بورسنك ئاحرعى تولەو واقتتنان حەذر 3 يل تولعان بولها، هيذن هوراى ئالمايذار. ئەگەر 3 يل تولماعان بولها، قالعان حاقن تولەرگە تنيشهك. بارلنلنهك تورامندا عەريۆا ياذب قارا، يير ئيدارامى قالعان سومامن كيسرهەلە حاقى بار.

153 - مين ،بورس شيركەننفن بورسقا ئات ئالب، بۆتەهى 110هوم ،بورسم قالعاينى، شونك ئۆسۆن پاروچەتيلدەرمدك مالن ياذب ئالب، ئاقسالانا تولەتب بۆتەهى 220 هوم تولەترگە ئيتەلەر. ،بل دۆرۆثلكمى؟ نەجمى.

- ،بورس شيركتنى هنذك پاروچەتيللەرنگذذەن 110 هوم هەم شولارعا ئۆتتەلرگە تنيش بولعان % تارذان ئارتق ئالرعا حاقى يوق. هذ كانتونلعنذاعى پراكاروعا شيكايەت ئيتنگذ.

154 - حوۆامى توقماب ئوترگەن مالعا ئستراحاواى پريمييە بيرلەمى؟

- ئەگەر پريمييە بيرە باشلاهاك بۆتە ئارق-تورق مالدى ئوترب پريمييە ئالا باشلارذار ئيتى، بنلاى ئوترلگەن مالعا پريمييە بيرلمەى.

155 - بذ 1923 نسى يلدا بورەنەئاعنعان بولهاقتا هامانذا ئش حاقى ئالب بۆتە ئالعانهذ يوق. حەذر شونى كمدەن هۆرارعا بلمەيبذ، مۆنكى ئشلەتكەن كشلەر كيتب بۆتكەن. شول بذگە تنيش بولعان ئش حاقن يوللاب ئالب بولو ميكەن؟ مۆحەمەديەف.

- يوق بولماى. مۆنكى ،بل واقيعاعا 3 يل ،تولعان. قانون بوينسا هذ ئاڭى يوللاماعنذا ئالا ئالمايهذ شول.

ئەدريستى ،تولى هەم ئاسق ياذنعذ!

شولاى ئوق گەزيتتەرگە پاديپسوبك ،بولب ياذلعان واقتتا ئەدريسنى دۆرۆث كورهتمەو ئارقاهندا تابشرلماى قالعان گەزيتتەر بر نيسەهەر يۆنلاب ينبلالار.

حاتتارذك مۆهيم بولماعاندارى بيك هيرەك بولا.

لەكين ئەدريسى (مەئەلەن، گوبيرناهى) دۆرۆث كورهەتلمەگەن حەتتار ئسبرافكا ئۆسۆن ئوچاحاتان ئوچاسكاعا، ئەدريس ئۆتەدلنە، قالاهان، قالاعا (مەئەلەن: كوزنيتسكى - تومسكى كوزنيتسكى - ساراتوۆسكى، نيكالايف - حبرەونسكى نيكالايف ئائەورى (كووك قالا ئيسمدەرى ئاسق كورهەتلب ياذلماعاندا) ينبەرتلب، يۆرى تۆرعاس ئۆذاقلاب كيتەلەرذە، ئالارذك ئەهمييەتتەرى بوعالا.

شولاى ئيتب حات ينبەروسى ئەدريسنى دۆرۆث هەم ،تولى ياذماوى ئارقاهندا ئۆذى ئۆسۆنذە ئادريسات ئۆسۆنذە كۆتۆلگەن فايذانى ئالا ئالماى. ئانك ئۆتتنە پوشتاعا كەرەكهذ راسحوتتار منەن بەيلەنگەن ئارتق ئش يۆك مەتوگە سەبەب بولا.

هۆذۆمتە - ئەدريستى ئاسق هەم ،تولى ياذلعذ، حات بارعا تنيشلى بولعان (پوشتا تۆرعان) ئاول - قالانى، گوبيرنا، ئۆيەذ، بۆرت نوميرى، يەكى ئاولدى هەم ئانك قايهى سيلسەوبيتكە قاراعانلعن كورهەتنگذ.

ئادريساتتار ئۆسۆن ئوكايلى بولماعان داپلاتنوى حاتتار ينبەرمەگذ. بنلارذك بيك كوب پراميتنى تابشرلماى قالب، يوقا سنعارنلالار. پوشتا.

بر يل ئسندە باشقۆرتۆستان دەومەلنەگنە پوشتاعا هالتنبتا ئادريساتتارعا تابشرلماعان (تاراتلماعان) حاتتار هەم پوشتا كارتوچكالارى 1000 گە ياقن ينيلب، شولار يوقعا سنعارتلالار - بۆتۆرتلەلەر.

،بل حەبەرذى ئوقناس تا هذ ئۆذنگذگە؛ منك سەبەبى نەمە، ،بل تيكلم حاتتار ئاراهندا مينك حاتم دا يوق ميكەن؟ تيگەن هۆراو بيررهنگذ. بەلكى ئۆذنگذنك تابشرلماى يوعالعان حاتتارلعذ ئۆسۆن پوشتا حذمەتكەرذەرن شلتەلى هوذذەر منەن ئسنەنگنە ئەرلەبتە ئالرهنذ.

كوب واقت حاتتارذك تابشرلماى قالوذارننا منذا نەمەلەر سەبەب بولا:

1 - ئەدريسنك دۆرۆث (ينتەرلك ،تولى) ياذلماوى، 2 - ئەدريسنك پوشتا ئابرب ئوقى ئالماتلق ئرەوشنە قتقارتلب ياذلووى، 3 - حات تشندا ينبەروسنك ئۆذنك ئەدريسى كورهەتلمەوى. شونك ئارقاهندا پوشتا ئادريساتتى ياذوسنعا كيرى قايتارا ئالماى. 4 - حاتنى داپلاتنوى ئيتب ينبەرو، شونك ئارقاهندا ئادريساتنك پراستوى حاتتا بر حاقن ئيكى ئيتب تولەب ئالرعا ريزا بولماينسا حاتنى ئالماوى. 5 - حاتقا بر تابقر يەبشترلب قايذالانلعان ماركانى يەبشترب ينبەرو ئاراهندا ئادريساتنك مەسئولييەتكە تارتلب مەشەققەت كوروى هەم ئانك ئۆسۆن ،بل حاتقا قارشى ياواب ياذماى قالوذى ياقشراق هاناوى.

شولاى ئيتب حات ينبەروسى كوب واقتتا ئۆذئنك ئيعتيبارهذلنعى ئارقاهندا ينبەرگەن حاتننك تنيشلى ئورنننا تابشرلماى قالووننا ئۆذى سەبەبسى بولا.

ئۆفۆلە.

* ئۆفۆلە ئشهذذەرذك هانى برنسى مايعا 5892 كشنگە ينتەن. شولار ئاراهننان، باشقۆرتتار 843، تاتارذار 169، باشقا ميللەتتەر 12 كشى، قالعاندارى ،ئورتنار. ئوذعان ئايعا تيگەشترب قاراعاندا ئشهذذەرذك هانى 200 كشنگە ئارتقان. منك سەبەبى قايمى بر زاوتتارذك هو تاشو مەلنتە توقراب تۆرووتقان، قايهنلارى ريمونت ئۆسۆن توقراوذان كيلە.

* ئوتكەن ئاينا بۆتە باشقۆرتۆستاندا بۆتەهى 68 قۆترعان ئت ريكستراوايت ئيتلگەن. شولارذك 38ى ئۆفۆ قالاهندا، 10 ۆى ئۆفۆ كانتونندا ،بولب، قالعان كانتونذارذا ئورتاسا 3-4 ئت ،تورا كيلە.

* 20نسى مايذان ئۆفۆلەگى بيرۆا تروذا ئابشيستوبنى ئشتەر باشلاى. ،بل ئش ئۆسۆن هەر كۆن 125 - 150 ئشهذ كەرەك ،بولب تۆراساق.

* باشكلاۆسود ئۆذئنك بيسەمن 3 كينەككە بسقى منەن ،بسب هوعا تاشلاوسى عەبدلعەيرف مۆستاڤاعا حۆكۆم ياهانى. بويگۆور بوينسا ،بل ئشنە عەبيلدنوسى مۆستافا- 10 يل ئانك ئنتهى عۆمرگە بل يارم، ،ئولى ئەسفەنديەر عەبدلعەيرفكە 8 ئاى قاتى ئيزالەتسيە منەن ئيركنەرلنەن مەحروم ئيتەرگە. شونك ئۆتتۆنە مۆستافانى 3 يلعا گراۆدانلق حقوقتاندا مەحروم ئيتەرگە بولندى. ئانك قنذارى عەبلمينور منەن ئەمينەلەرذى حۆكۆم ئالانى.

* ئوتكەن يل باشقۆرتۆستانداعى نارسود ئوچاستكالارننك حۆكۆم ئۆلترنشنا 70 ملك حاتى ...

قاتناشقان، شولارذك 14 مگەى قاتنقندارذان بولعان.

نەمە بولعان؟

* باكتير يالاكبچسكى ئينستيتوت ياتنداعى سيميۋف پيترذك ئسايسارناى ماستيرسكوينك يۆذاعنتا ئاقس باراتب ئاسب، ئش قۆرالدارن ،ئورلاب سققاندار.

* باندارناى ئورام №7 يۆرتتا ،تۆروسى م. عۆبدلوولليەننك تەذرە ئۆلگنەن ئالب،يۆرت ئستنەن 120 هوملق نەرثە قاراهن ئورلاب سققاندار.

* ،ئورر ،ئورنى بيا هلى بولماعان 17 يەشلك ئ. م. كوزنيتسوف رابفاك ياتاقحاناهننان كليم- هالم ئورلاب ئۆتلعان.

* ئستەرلى كانتونى، كەلەرتابن ۆولسى قۆلۆقاى ئاولى گراۆدانى شەيحتدين عەيرتدينى ئۆتتلە كنەگە تۆشكنندە تۆتلعان.

* لايكينا ئولگە تيگەن بر قاتن، زالاتوعا 28 نوميرذا تۆروسى پۆذاكييە ساروكيناى ئورامدا ئۆەراتب «مين هيني ئولترەمە،ئيرلك منەن ئوذم تۆرام» تيب 2 تابقر لوم منەن هوققان، ،ئولكە تۆتولب ئۆتتتنەن ئوگالوۆناى ئش تۆذذۆلگەن.

* ئۆرنبور ئوتكللنە ،تۆروسى مەبدلعەيم ئاگاپف ئوتكنسلەرذەن ريشوەت ئالووى ئۆسۆن ئۆتتۆنەن ئوگالوۆناى ئش تۆذذۆلگەن.

مەسئول مۆحەررير: ت. كەليموللين.
Ответств. редактор Т. КАЛИМУЛЛИН.

يوعالتقاندار.

ئوداستاۆيرينيەمن. (نومينرن بلمەى.)

نوريبف ميگلى ئەحمەت. ساقماعوش ۆول[...] باشقارماهننان ئالعان تانقلق قاعنتن. (نومير[...] بلمەى).

ئەزحۆتلينف رازتدين مەعاريف ئشسلەرى[...] سايۆزنان ئالعان 7613 نوميرلى ئەعزالق[...] بيليتن.

ئابدوللا ئوسمانف ئايراى ۆولباشقارماهننان[...] ئالعان ئات كارتچكاهن. (نومينرن بلمەى) شولارذى ئشتەن سققان ئيتەبلەرگە.

نورسلامف شەرفلئيسلام. ئۆفۆ قالاهننك برنسى رايون ميليتسيە ئيداراهننان ئالعان ئوداستاۆيرينياهن.

فەيزوللينا گۆلسوم. توبە رايكومننان بيرلگەن تاو ئشسلەرى سايۆزندا ئاعزالق بيليتن هەم 1111 نسى نوميرلى ۆ. ل. ك. س. م. ئاعزاللعى بيليتن.

حاليتف سەميعوللا. (بلابر كانتونى، ساليح ۆولسى) ئات كارتچكالارن، ئاتتارذك تۆسى 1) قۆلا ئات، يالى هول ياقتا ،ئوك قۆلاعى ئۆسنان تلك، ئگەرساق ،ئورنندا ئاعى بار. يەشى 20 لە. 2) قۆلا، يالى ئوگدا، ،هول قۆلاعى ئۆستان تلگەن ئگەرساق ئورنندا ئاعى بار. ئارتقى ئوك ئاياعى بورى تارتقان، يەشى دورتتە).

مۆرتازين قەديمشا. باشميليتسيەنيكومدان بيرلگەن زاچوتنى كنيۆكاهن.

بايكوف شاكير. پاسپۆرتن. (نومينرن بلمەى).

دەولەتشين حافيز. ساوذا ئيتەر ئۆسۆن ئالعان I نسى رەزرەث ياتيتنى هەم واقتلى ...

كانتورانان.

عۆبەيۋاعا: هنذك ئيسمكە «باشقۆرتۆستان[...] گەزيتى 6 ئايلق ينبەرتلب تۆرا. يەحيكە ئيسمنن[...] ياذلعاندا پوشتاعا باربقما ياذذرلعنمى، ئالا[...] ئاقسانى پيريۆود منەن گەزيت كانتوراعنـ[...] ينبەرذلگذنى. شول تورالا ئاسق معلوم[...] بيرەهگذ تيكشرب تنيشلى سارامى كورلر.

ئيشكى، باشقۆرت ئەذەبييەتى هاتب ئالنا.

باشقۆرتۆستان دەولەت كۆتۆبحانەهننە باشقۆرت حالقننك تاريحى، تۆرمۆشى، نرەكلنگى، ئەذەبييەتى، عۆرف - عەذەتننە بەيلەنشلى بولعان ئيشكى كيتابتار، ياذلب باذلماى قالعان ئەثەرذەر، تاريحى - عيلمى قيممەتى بولعان قول ياذمالار هاتب ئالنا.

قولدارندا شول ئەثەرذەر بولعان كشلەر، باشقۆرتۆستان دەولەت كۆتۆبحانەهننە ئۆذذەرذنك ئاسق ئەدريسەرن هەم ئالرعا تلەگەن حاقتارن كورهەتب، كيتاب ئيسملكتەرن يبەررگە تيشتەر.

كۆتۆبحانە ئيداراهى، ئيسملكتەر ئستنەن ئۆذئنە كەرەكلى نەمەلەر تابها، كيتاب حوۆالارى منەن تورانان - تورا حەبەرلەشسەك.

(«باگى ئاول» گەزيتتنك 54 نسى نوميرندا باثلعان كۆتۆبحانە ئيعلانى دا قاراعذ.)

ئەدريس:

Г. Уфа, дворец труда Баш. гос. библиотеке. 1-1

«باشكنيگە» گە
كوب ميقدارذا هەم تۆرلى تۆتەرذە
ئابوي قاعذذارى
كيلدى هەم هاتلا باشلانى.
ساوذا باشكنيگەنك 2 نسى نوميرلى ماگازيننذا
(كارل ماركس هەم ياگور سازونى ئورامدارى مۆيۆشندە).

دەولەت پاراحوتستۆاهى نك
ئۆفۆ كاميرچسكى - ئيكسپلاتاتسييونناى كانتوراهى
توبەندەگى يولدارذا.
ئيك ياقشى پاراحوتتار منەن (1 نسى نوميرلى سافرون پريستانتنان).
پاسساژيرذار حەرەكەتذ ئاستذ.

1. ئۆفۆ - قاذان.
«سوذا سايوز»، «ميكۆود»، «چيردين»، «ئسكوبين»، «پاۆليلتل بورە»، «ۆيست» ئاذناهنتا 5 تابقر يۆريذەر؛
ئۆفۆذەن: دوشەمبى، سيشەمبى، شارشامبى، كسى ئاذنا شەمبى كۆندەرى ئيرتە منەن سەعەت 12 لە كيتەلەر. قاذانعا: كسى ئاذنا، يۆما، شەمبى، يەكشەمبى، كۆندەرذى ئيرتە منەن سەعەت 5 تە كيلب يتەلەر.

2. ئۆفۆ - ئستەرلى تاماق.
«ئومت»، «ۆويد»، پاراحوتتارى ئاذناهنتا 2 تابقر يۆريذەر. كينو سەعەتتەرى ئايرم ئيعلان ئيتلە بارلا.

3. ئۆفۆ - شەفييف.
«زينيت» پاراحوتى منەن ئايرم ئيعلاندار بوينسا.

يۆك هەم باگاۆدار، ئستراحاوانيا، نالوۆناى پلاتيوۆ، ئسسوذا بيرو منەن ۆولگا باسسيينننك بارلق پريستاندارنتا ئيكلم قابول ئيتلەلەر.

ئۆنى، ئاپورين، بيرسكى، دورت ئيلى، ئەۆەكول پريستاندارى تيمر هەم هنو يولدارى منەن تۆتاشترلب س س س ر ذاعى بارلق تيمر يول ئستانسالارنتا تيكلم يۆكتەر قابول ئيتەلەر.

ئۆفۆلەگى هەم پاراحوتتار كانتوراهى (سانتسيباليستيچسكى 3) يۆك هەم باگاۆدار قابول ئيتە باگاۆدارذى هاقلاوذا، ئۆذاتوذا بارلق ئاپيراتسيالارذى ئشلەى.

ذەن بر كۆن ئالدا شولايوق پاراحوتتار كيلە تۆرعان كۆنى ئيرتە ذ 9 ذان 11 گە تيكلم پاسساۆيرسكى بيليتتەر هاتالا.

تيليفو رميرذارى: كانتورانتقى 91 هەم 16-2، سافرون پريستانتقى 46، قالا بولكسەهنك 20-1.

Уфа, типо-лит. «Окт. Натиск». Башглавлит № 591

ماتبوعات كۈنىنىڭ ھۆذۆمتەلەرى.

ماتبوعات كۆنن نيسك ئۇدعارلووى تۇراھىندا يادئعذا! عەمەلى سارالار كورذئگذمى؟

ماتبوعات كۆنن بذ نيسك ئۇدعاردق.

ئۆن كانتونى، ياڭى قوباو ئاولندا 5 نسى ماتبوعات كۆنى ئايقانلى دۆيم سابرانيا ياھالب، حالققا ماتبوعات ھەم ئاناڭ ئەھەمييەتى تۇراھىندا داكلات ياھالدى. يئيلشتا ھەر بر ئاولى يادا بىلگەن كشى گەزيت ئالدررعا، گەن لوزونع ئالاب، كرەشنيەنەر قولدارئنان گەن ئيكلم ،بل لوزونعنى عەمەلگە ئاشررعا ئالعان گەزيتەردى پاۋارنى ديپوعا قويب، ئنعا منماق برنەمە ئۇيۇشتوررعا بولدىلار. ئۆقتۇوسنى ئۆذئنڭ حەتيذ فايذالى نبارعا باى كۆنۆبحاناھىنان حالقنى فايذالاندررعا موذ بيرب حالقنى قنواندردى.

ت. ك.

ئۆ-ۆن گەزيت ئۇقو تۆكەرەگى ئۆذۆلب، ئالاردڭ يۆما ھابن ئاوعا سەوذارئنان، ئاولاق ئۆيكە تونارعا يئيلودارئعان فايذالانب، گەزيت ئۇقو تۆكەرەگى باقشعىنا دەوام ئيتنى. حاننا قنذار ئاراھىنان ئۆذذەرى «يەشيوقىل»، «باشقۇرتۇستان يەشتەرى» گەزيتەرى ھەم «ئازاد حاتن» ژورنالدارى ئالدروسىلاردا بار. ئۆتتەوتەھ قنذار ،بل تۆكەرەككە ئۆذذەرنڭ ئيسەلەرندە ئالقرو سارامن كورە باشلادىلار. بئيل 4 قذ كامسامول ئاعزامى ،بولب ئينذىلەر. باشقالارئلا تيذ كۆندە كامسامولكا بولردار تيب كۆتۆلە.

شوعا كورە ،بل ئشتى باشقا يەحبيكەلەرذەلە مئناب فاراوذارن ھۆرار ئيتەم.

ن. قەريب.

ئۆذ تلنبذەدە گەزيت ئالدرلماى.

ئارعاياش ۋولسى، ئينكى ئەسەن ئاولندا ئۆتكەن يلذڭ ئاذاقتارندا تولەولى ئۇقو يۆرتى ئاسلعان بولعالا، گەزيتەر منەن ياقشى تەئمين ئيتلمەنى. فيۋرال باشئنان باشلاب گەزيت كيلە باشلاعالا، كۆندەلك گەزيتەر بولماعانلقتان، ئۇقوسىلاردى قەناعەتلەندرب بولماى. «ئورث گەزيتەرن ئۇقى بلوسى يوق، «كراسنى باشكيريا» ئورنئنا ئيسماھام ئۆذئبذڭ تلدەگى كۆندەلك گەزيتەردى ئالدررعا كەرەك ئيتى.

س.

ماتبوعات كامپانياھىنا- قاتن قنذاردا قاتنشا.

بورى ۋولسى، شولوق ئاولدا (ئارماياش) ئاول حاتن - قنذارى قاتنشى منەن ديلېكاتكالار سابرانيانى ياھالب، قاتن – قنذارعا ماتبوعاتنڭ ئەھەمييەتى تۇراھىندا ھۆيلەگەس 5 قاتن ئۇسەر ئايلق «ئازاد حاتن» عا، 3 قاتن ئۇسەر ئايلق «باشقۇرتۇستان» گەزيتنە يازلدىلار.

مەحيب.

قنذار تۆكەرەگنڭ ھۆذۆمتەھى.

بلتر ياذ د. مەسبنلى ۋولسى، ئينكى ئيل ئاولى يەحبيكەھى تۆرگەمنەھ قنذار

ئيلدذ ماشينالاشترو يولدارذ.

ئۇذئبذدە ئشلەنگەن ئاول حوۋالئعى قۇرالدارن كوبرەك تاراتايق. يوكە سەسكەھن يئيعذ، ئول بيك كوب فايذا بيرە. بذگە كۆسلى كاپيراتيفتار كەرەك.

مۆھيم ئشتەرذڭ برھى.

ريۋەليوتسيەگە تيكلم بذذڭ ئەرەسينە ئاول حوۋالئعى قۇرالدارى ئشلەو ئشى ئارتق ئالعا كيتە ئالمانى. بننڭ برنسى سەبەبى - ،ئول واقتتاھى مانارحيا حۆكومەتنڭ كرەشنيەن ،تۇرمۇشن ياقشرتوعا، ئانى مەدەنيلەشتروگە كوذلڭ ئاشا قاراوى بولعا؛ ئيكنسنەن - ،ئول واقتتا بولعان ئاول حوۋالئعى قۇرالدارى ئشلەى تۇرعان زابوتتارعا حۆكومەتتەن يارذام بيرلمەوى، ئيتى. شولاينذا ھوعشان بر نيسە يلعذا ئلڭ ئەرەسينەلە ،بل ئش بر ئاذ كوتەرلە باشلاعانى كورلەھ.

سەويتەر حۆكومەتى ھەم ئاناڭ يەنەكسنەھى ۋ. ك. پ. (ب) ئەرەسينەگى كرەشنيەن حوۋالقتارنڭ تيذرەك مەدەنيلەشترب ئانى كوتەرودى كوذذە تۆتقاندان ئيكنسنەن ئۆذ ئيلبنذەگى سەنەعەتنى ئالعا يەرو، ئانى سيت ئيل كاپيتالنعا مۆحتاج ئيتب تۆتماودى توب تلەك ئيتب ئالعانلقتان، ،بل ئشكە بيك ذور ئەھەمييەت منەن قاراى باشلانى.

،بل يولدا حۆكومەتنڭ كوبكنە ترشلقتارى (ماشينالارذڭ ھاتلو حاتتارن ،ئۆسھۆذلاندرو، حۆكومەتكە زارار بولعالا ئاورلقنى ئۆذ ئۆستۆنە ئالب كرەشنيەنەرگە ينڭەللەك ئشلەوى، ئالارعا كريدتكە ئالررعا مۆمكنلكتەر بيرووى) س س س ر دا زابوتتار كوبەيب، ماشينالارذڭ كوب ھاتلا، ئارالا باشلاولا سەبەب بولدىلار.

ريۋەليوتسيەگە تيكلم قۇرۇلعان زابوتتار برذەن - ئانى ھانب ئالوسى (،تۇتۇنوسى) توبەكتەردەن ئالث بولوذارى؛ ئيكنسنەن - ئاباروت كاپيتالنڭ يتشمەوى، ئشتى پلانھذ ئالب باروذارى منماق حۇسوسى كاپيتالعا ماحسوس ئاورودار منەن ئاوراھالا؛ سەويتەر حۆكومەتى بنداى نەرھەلەرگە يول قويماى، حەذرگى واقتتا قۇرال زابوتتارى بۆتەھلە حۆكومەت قولندا بولعانلقتان ئاباروت كاپيتالى منەن يتەرلك تەئمين ئيتلە، بۆتە ئش پلان منذنگنە ئشلەنە.

زابوتتارذڭ يتشمەگەن ئورنداردى يتشترئلب، ھوكمى واقتتا سققان ياكى ماشينالار قويلا، ياكى زابوتتار - ئيكن قۇرالدارى فايذا كوبرەك ئيستيەمال ئيتليە ھەم ئشلەتمەگەن سى مالدار (ھۆت، ماى) كوبرەك بولعا، شول توبەكتەرگە قۇرۇلالار.

(مەثەلەن، ميلەبى، راستوف - دون ھوتا زابوتتارى، ئستاليناگرات تراكتر زابوتى منماق). شونڭ ئۆتتۆنە سبباراتر، تريېتر، تراكتر، تراكتر ھوقالارى ھەم قايعنر ھوعو ماشينالارى منماق ريۋەليوتسيەگە تيكلم ئەذر چەستەرذى قۇراب سعارودانعا تۇرعان زابوتتار حەذر بۆتە ئۆلۆشتەرى منەن ئۆر ياكئذان ئۆذ زابوتتبنذا قۇيۇلب ئشلەنەلەر.

شولايوق، ياھالعان ماشينالارذڭ ذاتن ياقشرتو، حاتن، ،ئۇسھۆذلاندرب كوبرەك تاراتو تۇراھىندالا بايناق ئۆلگەشوذەر ياھالدى.

مەثەلەن، سيلەبنلە ئشلەنگەن تيمر ھاباندار زاگرانيتسالا ئشلەنگەن ھاباندارذان بۆرذە قالشمايذار. شولايوق پيرمدەگى «تثل يۆلدذ» سيپاراتورى تۇراھىندالا كرەشنيەنەرذەن ھيس بر زارلانو ئيشتلمەى، ئە ،بل سيپاراتر- (франко-парт) ،بلنر 47 ھوم 65 تينگە ھاتلا. ناركامتورگ تذڭ بئيلمى 3 نسى مارتتا سعارعان قارارى بويىنسا 36 ھومعان ھاتلررعا تئيش.

(،بل حاققا بول راسحوتى ھەم ماشينا منەن ھاتو ئيتە تۇرعان ئۇيۇشمالارذڭ ئالا تۇرعان 12 پر. تى كرمەى).

شولايوق، ئەرەسينە ئشپاگات (كۆلتە باوى) ئشلەنە تۇرعان Кенаф ئۆسملگنڭ كوب مەسئلە باشلاوى ئارقاھىندا ئشپاگات زابوتن ئشلەب يۆئۆرئۆلوئلە ئاشقترئلا.

ملنا بئلار يۆنەعلە ھەرينئر ئەرەسينڭ كەرەكلى ئاول حوۋالئعى قۇرالدارن يئذ پراتسينتى منەن ئۆذ ئيلبنذە ئشلەتو تۇراھىندا كورلگەن سارالار.

ئينذى ئالاردى تاراتو (ھاتب ئالو) ،بورى كرەشنيەنەر ئۆذ ئۆستۆنە ئۆذە. شوعا كورە حوۋالقن ئالعا يەررگە تلەگەن ھەر بر كرەشنيەن ،بل ئشكە نق ئەھەمييەت بيررگە ئۆذئبذدە ئشلەنگەن ماشينالاردى كوبرەك تاراتو يابن قارارعا ھەم منذو ئارقاھىندا ينشھلكنەر بارلئعى كورنەھ، ،ئول تورالا ياذب ئۆذ فيكرن ئيترگە، كورھەترگە كەرەك.

شول واقتتاعنا بذ ،بل ذور ئشتڭ ،ئۆكشلى بارب سعوئنا يارذام ئيتكەن بولربذ.

عەلى سەليمەنى.

پاتريبيتل كاپيراتيفتارى ئۇيۇشترودا ذورۇث يول تۇتلهن.

ئاول حوۋالئعى شيركەتتەرنڭ ساوذا منەتتارى سيكلەنكەس، يئلابر كانتونى، مۆرابتال ھەم تاشلى ۋولستارندا پاتريبيتل كاپيراتيفتارى كيڭ مايذان ئالا باشلانى. لەكين ،بل تورالا تۆبلى بر پلان منەن ئشلەگەنلك كورنمەى. ئلككى ئونيۋيرسالداردا ئشلەگەن ساوذاگەر يئگتنەر برذە پلانھذ، تۆنالاردا بر ئاولدا پاتريبيتل كاپيراتيفى ئۇيۇشترا باشلايذار. ،بل ئاولنڭ ئيكانامييچىسكى حەلى نيسك، حوۋالقنڭ نيندەى تارماعى كۆسلى ھيس برووھى منەن ھاناشمايذار. حاتتا، پارتييا، پرافسايۇز ھەم باشقا يەمەعەت ئۇيۇشمالارنڭ قاراشى منەن دە حيسابلاشمايذار.

پاتريبيتل كاپيراتيفتارنڭ ،بل ئرەوشلى مايذانعا كيلوون ماقتاب بولماى، مۆنكى ئاول حوۋالئعى بورس شيركەتتەرى ھەم ئونيۋيرسالدار، شونداى پلانھذ ھەم ئاكلاشماى ئشلەو ئارقاھىندا بۆلگۆنلككە تۆشتلەر. شونداى تەجريبەلەر كوذ ئالدنذا تۇرعان حالدا، كاپيراتيف پرينسپتەرى منەن تانش بولماعان، مۆتلقا ئۆذذەرئنە يئلى ،ئورن ئۆسۆتكنە ترشب يۆرگەن كشلەرذڭ مۆذئنە قاراب، كاپيراتيف كۆسن زەعيفلەتوگە يول قويماسقا كەرەك. ،بل تورالا تاشلى ۋولستاعى تاشلى پاتريبيتل كاپيراتيفتنان ئورنەك ئالب، ئش ئيتەرگە كەرەك. تاشلى كاپيراتسيامئنا ۋولسباشقارماھى، پارتييا ئۇيۇشمالارى كەڭەش بيرب، ييتەكسلك ئيتەلەر. كانترول ئشى بيك ياقشى قويلعان. ئۆذئنڭ ئاعزالارن تاۋار منەن تەئمين ئيتەر ئۆسۆن دورث ،ئورنعا بولكسەلەر ئاستى. ،بل كاپيراتيفتا بر تين بولھن، راستراتا بولعانلقى ھيذلگەنى ھەم موتقا بيرلگەنى يوق. حالق قارشندا ئيعتيبارى ياقشى. منذا بذگە شونداى كۆسلى كاپيراتيف ئۇيۇشمالارى بولندررعا كەرەك.

ع. م.

بورس شيركەتى زارار ئيتە.

بايعوزا ئاولنڭ (ئستەرلى كانتونى) ،بورس شيركەتى ئۆذئنڭ ئشئندەقاتى ئيكانوميانى ربعايە ئيتمەى ئشتەرندە حوۋاھنلق بولماعانلقتان، كۆندەن – كۆن ئشتەرى كيرى كيتە بارا. فاكت ئيتب توبەندەگى حەلدەرذى كورھەترگە بولا: 27 نسى يلدا بيناعان قورتتارن، شارلق باذارئنا سعارب، تيذكە - تين زارار منەن ھاتتى. ھاتقاندان قالعان 20 مڭ قورتتارذى تلەمە كەمئڭ يۆرتندا قالدرب، ياذمى ياوندارذا ھرتب بۆترذلەر. بئيل، ياذعا تاپانراق بئيب ئالعان كەبەنەرن واقتندا ھاتماى قالدرذلار، حەذرگى كۆندە ئالار، يالاندا كەرتئعلەتۆرالار. ئش كۆندە بيناعان ئيذەرلە ياتب قالدى. 26 نسى يلدڭ كۆذندە بايعوزا ئاولنڭ بر ھاواذاگەرلعن تيرى بيناتقان ئيتى. ئاناندا بيك ذور زارار كوردى (مۆنكى واقتندا ھاتلمانى). ئيكن قۇرالدارى قوبارعا ئورندارى يوق. ماشينالار ئامى ھاوالا ،تۇرۇب بۆذۆلب بۆتەلەر. كەرەك يولعا يۆرو ئۆسۆن بر باش ئاتتارى بولعالا، 310 ھومعا، تاعنلا بر بورئاق ئات ئالدذلار. ئالار ئيكەوھنلە ئشيذ يانالار.

منذا شونداى حوۋامذلق ئارقاھىندا ،بورس شيركەتى كيرى كيتە باشلانى. ،بل حەلدى كورگەن ئاعزالار شيركەتتەن سعو يولن قارايذار. ئيذل يۆلدئذى.

باشقۇرتۇستاندان يوكە سەسكەھن سيت ئيلدەرگە سعارو ئشن يولعا ھالرعا كەرەك.

باشقۇرتۇستان يۆمھورييەتى يوكە ئورمانعا بيك باى. دۆنيا ھوعشنا تيكلى باشقۇرت كرەشنيەنەرى بر ميزون ئشتە برنيسە مڭ بۆت يوكە سەسكەھى يئيا. يئيلعان سەسكەلەردى سيت ئيلدەرگە سعارلا ئيتى.

يوكە سەسكەھن يئيو بيك يئگل ،بولب، حالققا ياقشعنا ئش حاقى لا بيرە.

بۆتە دۆنيا ھەم گرازداندار ھوعشنارى واقتندا: حالق، ،بل فايذالى ئشتى تاشلانى. شول ئرەوشلى 1914 نسى يلدان باشلاب، ،بل ھاين بيلەلى بر بايلق يوعالب كيلدى. حەذرگى واقتتا گاستورك، برذەن حالققا تابشلى ئش بولھن، ئيكنسنەن بۆتۆن يئيلعان يوكە سەسكەلەرن سيت ئيلدەرگە سعارب، ئانان كيلگەن ئاقساعا، سيت ئيلدەرذەن ئاول حوۋالئعى ماشينالارى ھەم باشقا كرەشنيەنەرگە كەرەكلى تاۋاردار كيترو ئۆسۆن ،بل ئشتى ياڭئنان باشلاررعا ،بولدى. بننڭ ئۆسۆن باشقۇرتۇستاننعى دەولەت ھەم كاپيراتيف ئۇيۇشمالارى گاستورك تاراڭنان قويلعان بورەنارذڭ ئەھەمييەتن تۆشۆنوذەرى ھەم ئالداعى يلدا يوكە سەسكەھى يئيو ئشنڭ ،ئۆكشلى ئۆرۆشتە ئۆتوولنە ھەر تۆرلى يارذام كورھەتوذەرى كەرەك.

يوكە سەسكەھن يئيو ئاعاستارھالا، ئۇمارتاسىلارھالا، بر كيڭكلە ھيس بر تۆرلى زارار يەھاماى، بەلكى ئاناڭ منەن شۆعۆللەنگەن كشلەرگە بيلەلى دەرەجەلە تابشقنا بيرە:

ھەر بر $3^1/_2$ قاذاق ھى يوكە سەسكەھنەن، بر قاذاق كيبكەن سەسكە سعا. ياقشى كيبكەن ھەم ھوبەذ سەسكەنڭ قاذاعى- 16 تين منەن ئالنلاماق.

سەسكە واقتندا ،بل ئش منەن ھۆعۆللەنگەن كشى كۆندە 2- ھوم قنذر ئاقسا ئشلەى ئالاماق.

گاستورك، ،ئورث، باشقۇرت تلەرندە يوكە سەسكەھن نيسك يئيو ھەم كيبترو تۇرالرندا، ،تۇلى ئرەوشتە ياذلعان، مەحسوس ليستوفكالار ياترب تاراتتى.

كرەشنيەنەر ھەم ئاولداعى ئشيذ كشلەر، يوكە سەسكەھن يئيوعا ،تۇتۇنعذ! ئەرتيلەرگە برلشنگذ! قوللانما ھەم ليستوفكالار ئالو ئۆسۆن ئۆئۆلەگى گاستورك بولنگنە ھەم ئاناڭ بيرسكى، بەلەبەى، ئستەرلى تاماق، بوزدەك، توبماذا، ياناول، مەھموت، بيلاريت، قوواندق ھەم تاپوربنداعى پونكتتارئنا مۆرەجەعەت ئيتەرگە كەرەك.

ز. پ. ليتۋاك.

بۇلارعا ياۋاپ بيرئگذ!

مەسەلەردە ئشتى ،ئورث تلندە يۆرۆتەلەر.

ئارعاياش كانتونى دەومەلندە ئەمە تلن 80 پراتسينت عەمەلگە ئاشترو مۆمكين بولعالا، ئاول سەويتەرى، كاپېراتسيا تيرەلەنە كوبرەك ،ئورث تلى منەن يۆرۆتب ئيتنگەلەر. سەويتەرندە ئەمە تلن كەرەگنسە قوللانو يومارعى ئورگندار ئاراھىنان ئشتى ئەمە تلندە باشلوعالا قاماماولاى. مۆنكى كرەشنيەنەرذڭ كوبلوى ،ئۆشۆ كۆندە عاريزالاردى حاكوم ھەم تيكشرو ئورگندارئنا ئورسا يادذرب ئيتەلەر.

كانون تل كەميسيەھى ،بل تورالا نەمە ئيتكەن؟

«ھايتقان».

پاۋارنى دروۋينا يوق.

باكى بالا قاناى ۋولسى (سالاوات كانتونى) بيلەن سەويتنە قاراعان ئاولداردا ئەلە بولعا پاۋارناى دروۋينا ئۆذۆلمەگەن. ئە، ئيكار يۆنعلە تيرلك ئاھاس ،بولب، توبەنلى مالام منەن بايلعان بولعانلقتان ،ئورث سقيا بۆتە ئاول منەن ياتب كينەرلك. ،ئورث سقيا بيذرە منەنگنە ھوندرب بولماعانى حەذر ھەر كم بلرگە تئيش ئيتى. ،بل ئشكە ئاول سەويتى پارتييا ھەم كامسامول ئاعزالارى نعذراق ئەھەمييەت بيرھنەر ئيتى.

«قارلاو».

ئشلكلى سيكريتار منەن ئالشترلهن.

تپساق ۋولسى، تلەومبەت ئاولى سەويتندە ھايلاوذار ئۆتكەنگە ئۆس ئاى بولعالا، سەويت ئاعزالارنڭ بر تاپقر يئيلشتارى بولعانى يوق. سەويت ئاعزالارى لا، سەويت رەئيسى ئۆذىلە بنعا ھلناو ئيتب، مۆلەيمانق تيگەن كشنڭ ئاول سەويتى سيكريتارى ،بولب ئولتربنا، بر ئشتە ئشلەى ئالماون كورھەتەلەر. ،بل تورالا ھايلاو واقتنذالا مۆلەيمانقنى باشقا بر ئشلكلى رەك كشى منەن ئالشترلوون مۆراب قاراماعاندا ئالار تيكەنسە بولمانى.

يومارعى ئورگندار ئانداى ئشتەردى حالق تلەگننە قاراب ئشلەرگە كەرەك ئيتى.

«يارين».

باشقۇرتۇستانداعى كاپيراتيفتاردا ياكئنان ھايلاو كامپانياھىنڭ يەكونى.

باشقۇرتۇستان يۆمھورييەتندە بولعان كاپيراتيفتارعا ياكئ ئيدارا ئاعزالارى ھايلاو كامپانياھىنڭ بارئشى ھەم ئاناڭ يەكونى تۇراھىندا باشقۇرتۇستان كاپيراتيف سەويتى ،بيشلى ماتبريالدارى بيناب يۆتتى. ھايلاو كامپانياھىنڭ دۆيم يەكونى توبەندەگنسە:

ياكئنان ھايلاو ئايقانى منەن بولعان ئيتب بئيلعى 26 - 1925 نسى تابقر سەويت پارتييا ھەم يەمەعەت ئۇيۇشمالارى منەن ئاكلاشب، پلان بويىنسا ئۆتكەرلدى. كامپانيانى ئۆتكەرو ھەم ھايلاو ئشتەرن پلان منەن ئۆتكەرونڭ بيك ذور ئۆلۆشى ئۆذەك كاپيراتيف پارتييا ئورگندارى، باشكاپيراتيف سەويتى ھەم يئرلى سايوزدار تاراقنان ئۆذ واقتندا ئشلەندى.

بئيلعى ھايلاو كامپانياھى دۆيم ئالعاندا ئالدان ئەذرلك منەن ئۆتتى. كامپانيانى ئۆتكەرو ئۆسۆن سەويت ھەم پارتييا ئورگندارى ئالدان ئاكلاشب كالينذار ئۆذۆلدى. ئورندارعا ئينستروكتسيالار ھەم ئانى ئشكە ئاشرو تۇراھىندا تيبشلى بولدار كورھەتلدى. سايوز ئشسلەرئنەن تيبشلى كشلەرذى ئورندارعا (ھايلاو ئشى منەن) كامانديراۋات ئيتلدى. شونڭ ھۆذۆمتەھندە ھايلاو يئيلشتارى 95% سايوز ھەم پارتييا ئاعزالارنڭ قاتناشووى منەن ،بولدى.

ھايلاو كۆنى تۇراھىندا، ئۆذ واقتندا حالققا ئالدان حەبەر ئيتلدى. ھايلاو ئالدى يئيلشتارى ئۆتكەرلدى، پارتييا ھەم سەويت ئۇيۇشمالارنڭ قاتناشى منەن كاپيراتيف ئيدارالارنڭ كيڭ يئيلشتارى ھەم پايسىلارعا مەحسوس يئيلشتار ياھالدى.

دۆيم يئيلشقا حالقنڭ كيلووى ئۆتكەن يلعا قاراعاندا كەمترەك؛ مەثەلەن: پاتريبيتل كاپيراتيفتارى بويىنسا 40,9% قا تيكلى. ئاول حوۋالئعى كاپيراتسيالارى بويىنسا 39,43% تان 24,25% قا تيكلى. بۆتە س س س ر دا پاتريبيتل كاپيراتيفتارئنا حالقنڭ قاتناشى، ئورتاسا، 55%، ئاول حوۋالئعى كاپيراتيفتارى بويىنسا 35% ،بولب، ،بل حەل ئەلبيتتە قەنەعەتلەنرلك تۆگل، بيگرەكتە بەلەبەى كانتوننذا ئاول حوۋالئعى كاپيراتيفتارى ھايلاو يئيلشتارئنا پارلنعى 18,90% قنا قاتناشتىلار.

دۆيم يئيلشتارعا حالقنڭ ئذ قاتناشوونا بر نيسە تۆرلى سەبەبتەر بار: برنسنەن ئۆتكەن كۆذ ئيگنەرذى ياتوذان يئناب ئالو موگما قالو، يولدار ،بۆذۆلب، يۆرو ئشتەرنڭ ئۆكايھذ حەلدە ،بولووى، ئاعزالارذڭ تۇرعان يئرذەرى كاپيراتيف تۇرعان رايوندان ئالئنا ،بولو كووك حەلدەر بولعا، ئيكنسى ياقتان كاپيراتيفتاردا تاۋار ئەبەلەنئڭ ناسارلئعى ھەم ماليە يەھەتتەن ئاۋر حەلدە ،بولو كووك سەبەبتەرذەن ئاعزالارذى ماتبريالنى يەھەتتەن قئقترو بولماوذارذى كورھەترگە بولا.

منذا ،بل يوعارلا كورھەتلگەن برنسى ئايبيكتيۋنى سەبەبتەر ھەم شولاي ئۆق ھۆكمى ينشھذلكتەر ئاعزالارذڭ ئاكتيۋنستارى كەموگە سەبەب بولا. شونڭ ئۆتتۆنە ئاعزالارذڭ ئۆتتۆنە تولەنمەگەن ئسسودالار ھەم پاي ئاتالارى بولوذا ئالارذى (تەنقيد ئيتلوذەن قورقب) دۆيم يئياشتارعا كيلوذەن توقتاتا.

شونڭ منەن برگە، كاپيراتيفقا ئالنماعان حالق ئاراھىندا كاپيراتيف ئشتنە قنقتو ئارتقانلقنى ئيتب كيتەرگە تورا كيلە. بئيلعى ھايلاو يئيلشتارئنا قاتناشوسىلار پاتريبيتل كاپيراتسيالارى بويىنسا 12,3%، ئاول حوۋالئعى كاپيراتسيالارى بويىنسا 8,77% قنذر ،بولدى.

كاپيراتيفتارعا ھايلاو ئايقانى منەن بولعان دۆيم يئيلشتارعا قاتنقذاردا قاتناشووى قەنەعەتلەنرلك بولمانى. پاتريبيتل كاپيراتسيالارى بويىنسا پارلنعى 5,5% قاتناشقنى (ئاول ح. قاتناشو تۇراھىندا مەعلومات يوق) يئرلى سايوزداردان ھەم توبەن دەرەجە كاپيراتسيالاردان باشسايوز منەن، بەلەبەى رايسايوزنان باشقا ،بل تورالا ئەھەمييەت بيرووسى بولماعانلقى، تيبشلى دەرەجەلە ئەذرلك كورمەگەنلكتەرى ئاكلاشلدى. بئيلعى ھايلاو كامپانياھىندا پارلى ھەم ئورتا حەللى كرەشنيەنەرذى ئۆذ واقتندا بر ياوكقا بيناو ئارقاھىندا ھايلاو واقتتارندا ئالار برلك منەن حەرەكەت ئيتتەلەر.

كولاك؛ ساوذاگەر ھەم موللالارذڭ ئۆذ كانديداتتارن ئۆتكەروگە ترشوذارى، قايعى بر رايونداردا كامپانيانى ،ئۆكشھذ ئيتەرگە ماناشوذارى، پارلى ھەم ئورتا حەللى كرەشنيەنەرذڭ برلشب ئشلەوذەرى ئارقاھىندا ئۆڭگەشھذ (موووفففقييەتھذ) سقنى.

يئيلشتاردا ھۆيلەنگەن ھوذذەر، ھۆراوذار تەنقيدتار - بارئلا كاپيراتيف فايذاھى ئۆقتەنان بولدى، عۇمومەن بئيلعى يئيلشتار ئۆذئنڭ ئشمەكەرلىگى منەن باشقالاردان ئايرئلا.

يئياشتاردا ئاعزالار تاراقنان بيرلگەن ھۆراوذارذى برگە ييناعاندا توبەندەگىلەرگە قايتب قالا: قنقا مۆددەتلى ئسسودالاردى – ئۆذاق مۆددەتلى ئيتەرگە، زالوگ ئاپپاراتسيالارن عەمەلگە قويارعا، كرەشنيەن پايذارن ئۆتكەرو؛ ئاول ح. ماشينالارنڭ كاچىستواھى ناسار ،بولو، پاتريبيتل تاۋارذارى منەن ھاتو ئيتوذى توقراتو؛ قاتى ئيكانوميا تۇراھىندا؛ تيكشرو كەميسيەلەرنڭ ئشتەرن كوسەيتو؛ كرەشنيەن پرادوكتاھن ئۆتكەرو، حالقتان سريېدستۋا ئلقترو؛ ئاپپاراتنى پراسۋيېلاشترو ھەم ئۆسھۆذلاندرو؛ ئيتب ئشندەگى يئتشھذلكتەر ھەم ناسار ،ئوى منەن مال ئەرم ئيتوذەر منەن كورەشو؛ پايسى ھەم باشقا حالقنڭ تلەكتەرن ،بولندرو؛ حالقنى كاپيراتيفلاشترو سارالارن كورو؛ ئۆذ ھريدستۋاھن ئارتترو ھەم پروم تاۋارذارذى ئۆسھۆذلاندرو، ناكلادنوى ھەم باشقا راسحوتتار؛ تاۋارذڭ ذاتن ياقشرتو ئشى، ئشتى پلان منەن ئالب بارو ھەم ئانى تەنقيد ئيتو؛ ،ھوت ئشتەرنڭ ئۆذاتقا موذلووى ھەم باشقالار.

ھايلاو يئيلشتارندا 17 يەمعييەت تاراقنان 45 كشى راستراتالا عەيبلەنب، موتقا بيرلدى. ،بل كشلەرذڭ ئەرم ئيتكەن مالدارى 16714 ھومعا يئتە. تيمەك كشى باشئنا 371 ھوم 44 تيين تورا كيلە. تيك 3 پاتريبيتل يەمعييەتنەگنە 7 كشنڭ مال ئەرمە ئيتووى يئيلش تاراقنان عافو ئيتلدى. ئيدارا ئاعزالارنڭ حوۋالقلى، ئشلكلى بولماعانلقتارى يئيلش تاراقنان تيشلى ئرەوشتە تەنقيد ئيتلدى. ئشلكلى ئيدارا ئاعزالارى كوب ئورندا ياكئنان ھايلاندىلار. قايعى بر ئشلكھذەركەنەرى ياكئلار منەن ئالماشترلدى.

ھايلاوذار نيسك ئۆتتى.

بئيلعى ھايلاوذاردا ميتنڭەن ھيس بر تۆرلى قئنو بولمانى ھەم ،تولى ئسيېسكەنى كورھەتو ،ئسولى تاشلانب، كانديداتتار ئايرم- ئايرم كورھەتلدىلەر.

ئۆتكەن ،بل منەن ساعشترب قاراعاندا بئيل كاپيراتيف ئاپپاراتتارندا پايسىلار ماسساھى بايتاق ئارتتى. شولاى ئۆق ئيدارا ھەم كانترول ئاپپاراتتارى ميللى يەھەتتەن قەنەعەتلەنرلك حەلگە كيلب، باشقۇرت، تاتارذاردان ئاپپاراتتا ئشلەوسلەر ئارتتى. ئيدارالارعا ھايلانعان ئاعزالاردان تاتار، باشقۇرتتار: پاتريبيتل كاپيراتسيالارندا 38,4%، ئورثتار، 25,5%، باشقا ميللەتتەر 36,1%.

ئاول حوۋالئعى كاپيراتسيالارى بويىنسا، تاتار، باشقۇرتتار- 37,9%، ئورثتار- 31,5%، باشقا ميللەتتەر- 3,06%، تيكشرو كەميسيەلەرندەلە شولاى ئۆق پاتريبيتل كاپيراتيفتارندا باشقۇرت، تاتارذار- 36,0%، ئورثتار- 26,6%؛ باشقا ميللەتتەر- 37,4%، ئاول حوۋالئعى كاپيراتسيالارندا باشقۇرت، تاتارذار- 36,2%، ئورثتار- 36,2%، باشقالار 21,6%.

ھايلاو كامپانيالارئنا پارتييا ئۇيۇشمالارنڭ قاتناشووى تۇراھىندالا شولاي ئۆق موذذى ئەيترگە تورا كيلە. كامپانيا ئۆتكەرو ئايقانى منەن پارتييا ئۇيۇشمالارنڭ حالق قارشندا ئيعتيبارذارى ئارتقانلق هيذلدى.

ھايلاو كامپانيالارئنا پايسىلاردى قاتناشترو يەھەتى تەئمين ئيتتلو منەن بر ئرەتتەن، پايسىلاردى كاپيراتيفتارعا ئلقترو يەھەتنەن دە عەمەلى سارالار كورلدى.

مەثەلەن: باشقۇرتۇستانداعى 217 كاپيراتيف ئۇيۇشماھى ئۆذئنڭ - 430 مڭ 55 ھوم ساف فايذاھىنان 30769 ھومن پايسىلاردى كاپيراتيفقا ئلقترو ئۆسۆن پايسىلار فوندئنا ئايرب قويذلار. منذا ،بل ھوماعا 6154 پايلى حوۋالقتارذى كاپيراتيفقا ئلقترب بولاساق.

كيلەسەكتە نەمەلەر ئشلەنرگە تئيش.

بئيلعى ھايلاو كامپانياھىنڭ ئۆلگەشو ھەم بيتشەنلكتەرن ئيعتيبارعا ئالب، كاپيراتيف سەويتى كيلەسەكتە توبەندەگى ئشتەردى عەمەلگە ئاشرودى كەرەك تابا:

ھايلاو كامپانياھىنڭ كالينذارى پارتييا ئورگندارى، كاپيراتيف سەويتى ھەم سايوز ئۆچريېذديېنيېلەرى، ئاول حوۋالئعى كريديتى ھەم توبەن دەرەجە كاپيراتيف ،ئۇيۇشمالارى منەن ئاكلاشب، بيك تيكشرلب ئۆذۆلرگە تئيش. كامپانيانى ئۆتكەرو ئۆسۆن تئيشلى دەرەجەلە بيتەكسى ئشسلەر ئەذرلەرگە كەرەك. بيگرەكتە ھايلاو ئالدى يئيلشتنڭ واقتى تۇراھىندا، ئايرم كاپيراتيف ئۆرذەرى ھەم كاپيراتيف سەويتى شولاي ئۆق باشقا ،ئۇيۇشمالار منەن يەيلەنش بولرعا تئيش.

كاپيراتيفتارعا ھايلاو كامپانياھىنڭ ئش پلاننڭ تۆپ نيگذى، كاپيراتيفقا ئالعان ئاعزالارذڭ كوبسلگن ھەم شولاي ئۆق كاپيراتيفقا ئالنماعان حالقتىلا يئيلشتارعا ئلقترو بولرعا تئيش.

رايونى بيك تارقاو بولعان ذور كاپيراتيفتاردا پايسىلارذى ئيتب ئشتنە تارتو قئين بولا. ئەگەردە پايسى ئاعزالارذڭ ھانى 300 ذەن ئاشو ،بولب رايوننڭ راذيوسى – 15 ساقرمدان ئارتق بولعا، ئانداى ئورنداردا، ئايرم كاپيراتيف تۆذرگە ئۆرحسەت ئيتەرگە ھەم دۆيم يئيلش ياھاو ئسولنان وەكيلەر يئيلشى ياھاو ئەولقا كوسەرگە كەرەك. ،بل ئشتى كامپانيا ئۆتكەرودەن ئالدا، پايسىلارذڭ دۆيم يئيلشتارى قارارى منەن ئشكە ئاشررعا بولا (ئۆسنافتى ئۆذگەرتب).

يئيلشتارعا قاتنقذارذڭ قاتناشووى بيك ئذ بولعانلقنى ئيعتيبارعا ئالب، كيلەسەك ھايلاو كامپانيالارئنا ئالاردى كوبرەك قاتناشترو سارالارن كوررگە كەرەك. بيگرەكتە قاتنقذ حوۋالئعى بولعان: ماى، يۆمرقا، يئتن كووك برامىسلانڭ ئالعاكيتكەن رايوندارندا قاتنقذذارذڭ ھايلاو كامپانيالارئنا قاتناشوذارئنا ئايروعا ئەھەمييەت بيررگە كەرەك بولا. شونداى رايونداردا قاتنقذ وەكيلەر ھابراتيالارى ئارقنى ئش يۆرترگە، قاتنقذارعا مەحسوس ھايلاو ئالدى يئيلشتارى ئۆتكەررگە كەرەك بولا. ميللى رايونداردا، بيگرەكتە پايسىلاردڭ ئاكتيۋنستى توبەن بولعان ئورنداردا، يئرلى حالقنڭ تلندە ئانچوتتار، كاپيراتيفقا قنقترعان پلاكاتتار ياذب كوذ كورگەن ئورندارعا ئلب قويارعا كەرەك. پايسىلارى تۆرلى ئاولدارعا تارقالعان رايونداردا، ئەگەر، ئالاردى بر يئرگە يناو قئين بولعا، ھايلاو ئالدى يئيلشتارن ئيدارا تۇرعان ئاولداعنا ياھاماينا، ھول ئاولدارعا يۆرب ئۆتكەررگە كەرەك. ئەگەر، ئاولداردا پارتيالار گرووپپاھى بولعا، ئيدارا، ئۆذئنڭ ئيتب-داكلاتن، شول پارتيالار گرووپپاھى ئۆسۆن ئايرم ياھارعا تئيش.

ميللى رايونداردا ھەم تۆرلى ميللەتتەرذەن قاتناش بولعان يئرذەرذە داكلاتتارذى شول حالقنڭ ئاكلاعان تلندە ياھارعا كەرەك.

ھايلاو ئالدى ھەم ھايلاو يئياشتارندا بيگرەكتە توبەندەگى مەسئلەلەر ئشلەنرگە تئيش:

1 - كاپيراتيفنڭ ئۆتكەن ئش يئلندا ھەم كيلەسەك ،بل ئۆسۆن ئش پلانندا - قاتنى ئيكانوميا مەسئلەھى. مەثەلەن: ئاپپاراتتا ھەم ئش يۆرتودە راتسيونالزاتسيا، تاۋار حاقتارن ئۆسھۆذلاندرو. بيگرەكتە كاپيراتيفتڭ ئش رايونئنا ھەم ئاناڭ كۆسنە قاراب ئيدارا ئاعزالارنان ۋالونيا ئالب ئشلەوسلەردى كەمئتو. (برگە قالدرو)

كاپيراتيفتاردا ياكئنان ھايلاو ئشتەرن ئۆتكەرو ئۆسۆن بيلەنلەنگەن (ئوكتيبر - ديكەبر ئايذارى ئاراھىندا) واقت، بنذڭ باشقۇرتۇستان شارتتارئنا كيلب بيتمەى، مۆنكى، ئول واقتتا ئيگن يئيو ئشتەرى يۆتب بيتمەگەن، بولدار بۆذۆلعان ھەم ئاول حوۋالئعى ئالوكى يئناو باشلاعان واقتقا تورا كيلە. ،بل حەلدەر ئيبە حالقنڭ دۆيم يئيلشتارعا باروذارئنا توماساولاى، شونڭ ئۆسۆن ھايلاو واقتن (،-روگن) ديكەبر – فيورال ئايذارئنا كوسرئلھە ياقشراق ،بولو ئيتى.

م. بايراكوف.

... رى ئۆذئنڭ ئير ھەم قاتن ناحيشەلەرى منەن ... ئسيرى ذۆرھان، حەذرگى كۆندە كيەگى ئۆمۆتلى بولعان، ئەلنگە ياكئنعنا ... يشتلعان شەرق مۆزەيى ،ئورنناشا.

... مۆزەى: قرم تاتارذارى، باقسا ھاراى، ،ئورث ... عەرەب، پيرسييان، يايون بولكتە ... عيبلات، تۆرلى شەرق حالقتارئنڭ ... شارلان، تاريحتارنان قايعى بر كيدەك ... كورھەتكەن كوبكنە ماتبريالدارى ... ئالب، ميستيماعا حالقنب ئالتى بولككە بولنگەن. 7 نسى بولڭ ئينقيلابى شەرق بولنگى.

بينانڭ قليەير بولمەلەرندە ريمونت بارو مەبەبلى ھوكمى بولنگن قاراو مۆمكين بولمانى.

بالنا منەن ميمايئز ئاراھىندا 20 ساقرملق يئيرذە ئيكسكورسانتتار ئاراھنان ئيكى كۆن ئسىندە قارالعان ئورندارذڭ مۆھيمرەكتەرى شونان عيبارات.

عەنوروف. قرم، 6 نسى ماى.

سەۋيتتەر سايوزندا

موكتىي كۈندىڭ مۇهيم مەسئەلەرى.

ئاپرېل ئاياقتارىنا تىكلم قاراتوپراقلى ئورنداردا هەم ئورتا ۋولگانىڭ كۈنياق يارتىنىدا سەسودەر باشلاندى. س.س.س.ر.دىڭ ئورتا هەم كۈنياق ئۆلۈشتەرندە سەسو ئۆسۈن هاۋالار بيك ياقشى بولب تۇردى. مەركەز گوبېرنالاردىڭ تۈنياق - كۈنباتش ئۆلۈشتەرندەگە كۈندەر هالقىراق بولب سەسودى بر ئاز موقلاتتى.

بر ئورندالا كۈذگى ئيگندىڭ نۇزار-لانعانى هيدلمدى: تۈنياق قافقازدا، ئورتا ۋولگا ئۆلكەلەرندە، كۈنباتش ئۆلكەلەرندە كۈذگى ئاشلقتار قەنەعەتلەنرلىك ياقشى. ئورال ئۆلكەهى مەنەن سبردەلە زارارلانماعان، قازاقستانىدا ئارش بويعا كيتتى.

ئوذەڭ سەنەعەت ئۆلكەلەرندەگە كۈذگى ئاشلقتا بر ئاز هو ئۇنكەن. قارا توپراقلى ئوذەڭ گوبېرنالاردا ياذعى ئيگندىڭ سعنشى قەنەعەتلەنرلىك، كۈنسەش ئۆلۈشتەرندە ئورتادان يوعارى.

شولايتب، بىذىڭ ئاللىبىذدا كيلەهى يل ئۆمۇنسى ناچار ياقشى ئورازايلى بلما ئۆسرامايذ ميكەن؟ تيكەن ئۆمۆتلى مۆراو تۆرا.

تاوار حاقن ئۆسەذلاندرو وئۆسۆن كۆرەش.

ئشتەرى باشلانسا ئيك مۇهيم ئش بولب هانالا. ئۆشۆ ئارالارذاعىا مەركەز دەومەلندە بر نيسە كەكەشمە بولب ئوتتى. بلاردىڭ هەر قايسندالا سەنەعەت تاوارذارن بر نەمەگە قاراماتتان يل باشنداعىعا قاراعاندا ئيبون باشنلا تيكلم 10 پراتسينت ئۆسەذلاندرعا كەرەك، تيكەن قارارذار سەارئلب حكومەتنىڭ بل تورالاعى قارارن تاستيق ئيتلدى.

تيكشرودەر هوكندا كاپيراتسيالاردا تاوار حاقنارى ئاپرېل باشنا تيكلم 4.39 پراتسينت سامالى ئۆسەذلاندرلعانى بلندى. بل ئۆسەذلاندرو كاپيراتسيا هەم سەنەعەتنىڭ هەر ئيكەهننە بر تيكەذ تيب ئەينرلك تۆشكەنى بلندى.

يتشهذلكنەرذە يوق توگل. مەثەلەن، بل ئارالا باذارذا مۇهيمرەك نەرهەلەر ئەذەيە، كاپيراتسيالاردا ئوتمەتتيرەك تاوارذار كوبلەب قلا بارالار.

شولايوق، تاوار حاقن ئۆسەذلاندرو ئۆسۆن تاوارذىڭ زاتن ناسارلاندرو، بر نەرهەنىڭ حاقن ئۆسەذلاندرب بوتەن (كەرەكلەرەك)...

پارتييا تۆرمۆشندا كۈندەلك مەسئەلەلەر.

يتشهذلكتەربذ توراهندا.

پارتييائشن ياڭلاندرو يەچەيكەلەرذىڭ، پارتييا ياليانىڭ ئىنسيباتۆالارن كوتەرو، ئۆلكەشوذەرگە ئيرشو يولدارن ئورتاقلاشوبذذىڭ كۈندەلك ئشتەربذذەن.

بنذە موكتىي يلدارذا پارتييا ئۆيۆشماهى ئشلكلنىڭ ياعنان بولەن، مان ياعنان بولەن ياقشى ئوق ئۆلكەشوذەرذى ئسنە ئالهالا، يتشهذ ياقتارلبذذا يوق توگل. مەثەلەن: پارتييا ئشن ياڭلاندرو، پارتييەچەيكەلەرذىڭ ئشكە ئينسيباتيۆالارن كوتەرو، ياكلذان-ياكلى ئش مينودتارى سنعارو، هەم باشقالاردا كوبكەنە يتشهذلكتەربذ بار.

پارتييانىڭ مان ياعنان بولعان ئوئلشن قاراعاندا توبەن قاتلام ئشسەنذەر پارتييا هوليەن ئلقترلالار. منىڭ برنسى سەبەبى پارتييەچەيكەلەرذىڭ ئشتەرى بيك قورى بارب، ياليانى بولياشىنلق ئشنە قلقهندرا ئالماوذارى بولرعا تيش.

بل شونان كيلە: يەچەيكەلەر، ئوذ رايوندارندعى تۆرمۆش ئسنە قايناعان مەسئەلەلەرذى تيكشرو، حەل قلنوذىسيتە قالذرب، ئسكى ئشتەر، پارتييانان سنعارو، شلتە بيرو، بوەر كامپانيا ئايقاتلى داكلاد تڭلاومەنەنكنە قەنەعەتلەنەلەر.

بل يول منەن ئەلبيتتە ئشتى ياڭلاندرب بولماى، شولايوق يارلى، باتراق، ئورتا حاللەرذى پارتييا ياقنايتوولا قيين. بل بر...

ئينسيباتيۆامن كوتەروگەلە نق ئيعتيبار ئيتمەوسىلكتى كورگە مۆمكين. دۆيم سابرانيالارذا تيكشرب دۆيمدىڭ فيكرى منەن حەل قيلنا تۆرعان مەسئەلەلەر بيورا ئوترشنداعىدەل قيلنالار. پارتييا ياليەى ئالار توراهندا حەبەرهذ بولا.

بلدا ذور يتشهذلكتەن هانالرعا تييش.

دورتنسى: ئش مينودذارى توراهندا. پارتييا يەچەيكەلەرنىڭ ئۆلكەشوذەرى بار. بعزى بر يترذەرذە يەچەيكەلەرذىڭ ئشتەرى بيك ياقشى بولعا هالفعان. بذ بيت، بر نيسە يەچەيكنىڭ ئشى ياقشى بولومەن قەنەعەتلەنەمەيبذ، باراق يەچەيكەلەرذىڭ ئشتەرن نقلى بيكذكگە هالو كەرەك. ئانىڭ ئۆسۆن ئەلبيتتە ئيك برنسى شارت: يەچەيكەلەرذەگى ئش مينودتارنىڭ يەعنى ئۆلكەشوذەرگە ئيرشو يولدارنىڭ بۆتەگە ئاسق بيلدەلى بولووى كەرەك. بل يولدا يەعنى تەزريبەلەرذى ئورتاقلاشوذا بذذىڭ گەزيتەلەربذ برنسى ئورندى تۆتالار. بل ئش بنذە بيك يۆمشاق بارا. ئورندارذان، پارتييا حەبەرذەرى گەزيتكە بيك ئاذ يازالار. يازلعاندارلا تۆرلى يتشهذلكتەر توراهنداعىنا بولا تيەڭ ياكلشابذ. پارتييە...

هوذ ئكعايندا ئەيتب كيتەرگە كەرەك.

«باشقۆرتۆستان» گەزيتنىڭ 54 - هەم 55 هاننداعىا بنيلعى ئۆقوبلنا ئورتا مەكتەبتەرگە ئۆقوسىلار ئالو هەم يبيەرو توراهندا منگا تيكلم بولعان ياكلشلقتار توراهندا قايهى بر ئيبتەشتەر ئوذ فيكرذەرن ئەيتب كيتتلەر، منا بل تەككەللە ميندە ئاذمى، كوبەى توقتالب كيتەرگە ئويلانم.

دۆرۆت ئەلى بولعا بذذىڭ ئورتا مەكتەبتەربذذىڭ حلقرى هاماندا ئستانوك هوقادان سقفان يەشتەر منەن 70% - 60تنان ئارتق تذۆين ئيتالگەنذەرى يوق، شولايوق ميللەت ماستاقى ياعنا ئەيلەنب قاراعاندالا ئۆشۆنداى بوتالسق حەلدەر كورەبذ.

منان باشقا تاعنلا مەكتەبتەرگە يبيەرگەن سانتا ئورنذارذىڭ ئشكە بيك كازونى قاراشتارنلا بۆتب يتمەگەن.

مەسئەلەگە ئوذۆن توقتالماى قورتقنا ئيتترب بر نيسە فاكتتار منەن بل مەسئەلەنى ئاسا تۆشەرگە كەرەك. منا بلنرعى ئوقو يلندا ئۆفۆ باشپيد تيحنيكومنا ئوقوسىلار قابول ئيتكەنلە ئۆشۆنداى حەلدەر كورەرگە توری كيلدى:

تيحنيكومنىڭ I - هەم II - حەذرلك كورسنا ئينو ئۆسۆن يلاير كانتوتلنان 1904 - يل توعان بر ئوقوسنى يبيەرذلەر.

بذذىڭ مەكتەب پراگرامماهى بويسا حەذرلك كورسنا 13 يەشتەن 15 يەشكە تيكلم بولعان ئوقوسىلار ئالنا. منا بل تەككەللە ئۆشۆنداى كارتينا كيلب سنعا: حەذرلك سينفنا يەشى ئۆلكەن، ئەممەى سينفقا مەعلومەتى يتمەى. شولاى ئيتب...

ميكفا كۈسكە ئلەگە ئالدلار، نيه... منىڭ ئۆسۆن 7 - يللق مەكتەبذەرذىڭ پراگرامالارى ئەلى بولعا ئورتا مەكتەبتەرگە حەذرلەو دەرەژەهنە بارب يتە ئالعانى يوق. منىڭ ئۆسۆن كانتون دەومەلندە ئورتا مەكتەبكە يبيەرو ئۆسۆن 1 - 2 ئايلق حەذرلك كورسى ئوتكەرمەوذەن كيلە.

شولايوق ئەلى بذذىڭ ئاولدان كيلگەن ئوقوسىلاربذ ئوذذىڭ كيلەمەكتە كم بولب سماى، نيندەى مەكتەبكە ئيتەى توراهندا هيس بر تۆرلەلە حەبەرهذ يبيەرلەلەر. منا بلارذى بۆتۆروذەلە كانتون مەعارىف بولگى نيشلى ئشكە كرشرگە ئۆنتماتقا كەرەك ئيى. يوق ئيهە بر ئوقتوسن بولرعا تامەگن ئوتوسنى پيداگوگييا تيحنيكومنا كۆساب يبيەروذەن بر تۆرلەلە مۆذۆمتە سقماياساق.

مۆذۆمتەلە ئۆشۆلارذى ئەيتەم:

1 - بنيلعى ئوقو يلندا كانتون مەعارىف بولكەرى ئوقوسىلار يبيەرگەندە مەعلومەتى منەن ئيتەبلەشكەن كووك يەشتەرى منالد ئيتەبلەشب ئش كورهنەر.

2 - 7 يللق مەكتەب بۆتورومى ئوقوسىلارذى يتكل ئيتە ئالهندار ئۆسۆن $1\frac{1}{2}$ يە بولماهما 2 ئايلق كانتون دەومەلندە حەذرلك كورسنان ئوتكەرەن.

3 - ئوقوسىلارذى قلو ئش ميدلگانى بارعان سانتا ئاى يارم ئالدان يبيەرذن نق هانالانعندار.

4 - ميللەت ياعنا نق ئيعتيبار ئيتلى ۋولكومدار منەن برلكتە ئش كورلىن منا ئۆشۆ كورەهەلكەندەرذى تۆزە...

ش. زاهيدوللين.

م. تيليەى.

قرمدان.

(باشى 54 نچى نومەردا)

ئاولىيا ئاولى، ۋرانسوف دوارىسى.

ميسەۋر ئاولى، ئابتادور مايا...

لىۋادىيا راماۋتار دوارىسى، كرەڭ-تىيادەر سانالوريا...

Пролетарии всех стран, соединяйтесь!

Адрес: ئادریس:

Вол. .... Дер. ....

фам. .... Имя ....

Волостная почта должна заполнять полностью.

بوتۇن دۇنيا پرولەتارلارى بەرلەشىگىز!

باشقۇرتۇستان

Bâŝqortostan

№ 56

مای 18 شارشامبى.

1927 يل.

ئايرم نومىرى 5 تين.

گەزيتەنڭ حاقى:

«باشقۇرتۇستان»

بر ئايعا 80 تين

3 ئايعا 85

يارتى يلعا 1 - 60

بر يلعا 3 - 60

ئيدارا هەم كانتورالڭ ئادرەسى:

Уфа. ул. Зенцова №26

„Башкиртстан“

ۋ.ك.پ.(ب) نڭ باشقۇرتۇستان ئۆلكە كەميتەتى هەم باشقۇرتۇستان ئۈزەك باشقارما كەميتەتى گەزيتەهى.

Орган: Башобкома В.К.П.(б) и Ц.И.К. а А.Б.С.С.Р.

ئيعلان حاقى:

ييتيت يولينا ئالداعى بيتتە 80 تين، برنسى هەم ئۈرتابيتتەرذە 60 تين. ميتقالا ئيعلانلارى 100 % ئارتق.

كانتورا هەم ئيدارانڭ تيليفون نوميرى 283

«بل نوميرذا:

تنيشلى ديريكتيۋالار كۆتەبذ. ۋولس ئاقسالارن قايدا هەم نيسك هاقلارعا.

پارتييا ،ئۆرمۆشندا كۆندەلك مەسئەلەلەر. قرمدان، باشقۇرتۇستاندا كاپيراتيفتارذى باڭكتان هايلاوذاڭ يەكونى.

ئانگليا پاليتسياهى – «داكومينتتار» تابا ئالماي.

فين يويسەن عەسكەرذەرى ئالعا بارا. چانكايشى‌ذا شانسونسلارعا هۆژوم باشلانى. كانتون ئۆلكەهندە كرەئتيەنذەر باش كوتەرە. «ياڭى زاكون» دى تيكشرو گە ئيرك بيرمەيذەر.

قتاى حەلدەرى.

ليوئينتون پارتيانان سعارلدى.

ميللى ئاگينتسۋا حەبەرلەنە كورە، ئلككى حانكاو قالا باشلقى ليوئينتون چانكايشى ...

كاممونيست مۆحەرريرذەر قولعا ئالنعان.

ميسيەلەر توراهندا هۆذ ئالنشوذار بارعان واقتقا تورا كيلتوب ئشلەرگە قوشنكمىنسى؟ تيب هۆراى.

رەئيس ،بل هۆراوذى كيرى ئالب: يوق، ،ئۇل حەبەر توثال، ،وى منەن ئوبلاپ سعارلعان ...

تنيشلى ديريكتيۋالار كۆتەبذ.

... حوزالعن ياقشرتوذا، سەنەعەتتى قولايلاشتروذا كامسامول برنسى ... ئالورعا تنيش. ئيلدى‌هوعشەالالدروبذلڭ حەذرگى كۆندەگى مۆهيم وازيفالاردان.

(كامسامولڭ باشقۇرتۇستان ئۆلكە كەميتەتنڭ 5 نسى پلينومن ئاسلو ئايقانى منەن).

باشقۇرتۇستان ئۆلكە كەميتەتى پلينومى، ... نسى بۆنە مايوز كامسامول كانفيرينسياهى ... باشقۇرتۇستان كامسامولنڭ VI نسى ... ميزلەن هولڭ؛ ئالار بيرب قالدرعان ديريكتيۋالارذى تورمۆشقا ئاشروذا كيتكن ماعالار ... هەم ئۇل ديريكتيۋالارذى تورمشقا ئاشروذا ... تەزريبەلەرذى توپلاو ،ئويىن منەن ...

5 نسى بۆنە مايوز كانفيرينسياهى هەم ... ئۆلكە كەميتەتنڭ VI نسى ئيزى كامسامولڭ ئاول حوزالعن ياقشرتوذا، سەنەعەتتى قولايلاشتروذا ئاتشنى كۆسەيترگە هەم ئاشقاررعا ... قارارذى ئيتب قالدرذى.

منا شول قارارذى تورمشقا ئاشروذى ...

ياڭنعا ئاولدان سەنعب سەنەعەتكە ئشكە كرگەن يەشتەر ئانى ئوذ ميلكى ئيتب قاراماى، قولايلاشترو (راتسياناليزاتسيه) ئشندە قاتناشماينار. ئاتشالارذا ،بل تورالاعى تەجربيەلەر توپلانماعاى يوق ئەلى.

يەشتەرذەن كۆاليفيكاتسياهى ئشتەلەر ينشتروذە خور ئورن ئۆتقان فابريك- زاۋوت مەكتەبتەرى سەنەعەت هۆراعان ئشتەلەرذى ...

كوبكنەفابزاۋج مەكتەبتەرى ئۆشۆعا حەتلم تۆب تلەڭ целевая установка لارن ...

س‌س‌س‌ر ساوذا ۋەكيلى ئيە بويف بلەرۆی.

«ياڭى زاكون» دى تيكشرو گە واقت بيرمەيذەر.

ئاميريكا بانكيرذارى سسسرعا كريديت بيرو ياعدى.

حيكس كۆتكەن داكومينت، تنتو واقتندا تابلماعان.

ۋولس ئاقسالارن قايدا هەم نيسك هاقلارعا؟

كرەئتيەن ئوذ ئارا يارذاملاشو ئۆيۆشمالارنڭ 6 يللىعى.

چانكايشى‌ذا هۆژوم ئيتە.

فين يويسەن عەسكەرذەرى پيكينگە بارالار.

تير ئسبور باشلاندى.

15 نده لاگيرعا سعابز.

ئۇفۇدله تير ئسبور رەسمى تۈرەوشتە 12 نسى مايدان باشلاندى. ئاڭا تيكلم (10 نسى مايدا) پارتييا ئاعزالارى، سەياسى سامتاق كشلەرى گنەئاللنب ئالار مەنەن، ئسبور ميدگلندە پاليتچاستار، مەكتەبتەن ،تش ئشتەر ئالب بارو ئۈسۈن حەذرلك ئالب بارلدى.

حەذر ئسبور بنيلب بۆتنى تيب ئيتبلەمەكنە يارا. حەذرگى ميدگلدە كيم - هالم يبو، قۇرال ئۈلەشو، مونسا ئيندرو بروبف كا باماو كنوك ئشتەر باشقارلا.

15 نسى مايدا لاگيرعا معنلا. لاگيرعا سعو مەنەن ئسن عەسكەرلك تۈرمۈشى ،ئسن مەعنەدەگى موعش زەنيتيەلەرى باشلاناساق.

ئسبور ميدگلندەگى تۆب بورستار نەمەلەرذەن تۈرا.

بنيلمى ئسبورذك نيگنذى، ئالدنذا ئالعان تۆب بورلسى - عەسكەرذەرذك موعش حەذرلكنەرن حەمەئالار ئاراهنداديسسيپلينانى كوتەرودەن تۈرا.

شوعا كوره بيبلمى ئسبور مەلندەگى بۆتە مەياسى، پارتييا ئشتەرى، مەكتەبتەن تشقى ئشتەر بارهنلا يوعارلاعى ماتساتقا حنمەت ئيتەرگە تييش. پارتسامتانى ئالدان ماتورب حەذرلك كورودك معنەدهتلە منتا شوندا.

ئسبور مەلندە نەمەلەر ئشلەنەسەك.

ئايلاق ئسبور مەلندە ۋاينكوم بارذامسلوتى ئب. ئارلوف ئەينوولتە كوره، عەسكەرى بولكنەر توبەندەگى حەذرلكتەرذى ئوتەرگە تييشتەر:

1) ئاتلبلبنييە كولمندە موعش حەذرلگن ئوتو،

2) ۋزۋود دەومەلندە تاكتيكا زەنيتيەلەرن ئۈدعارو،

3) روتا دەومەلندە.

4) باتاليون يەكى پولك دەومەلندە.

ئسبورذك ئاقتنمدا 4 - 3 كۆنلك مانيۋر.

شونك مەنەن برگە ئسبور مەلندە ئيك نق ئيعتيبار ئيتلرگە تييش نۆقتا عەسكەرذەرذك قۇرال قوللانوذا ئۆتتالقتارن كوتەرو، ئالارذى دۆرۆث، تۆذ ئاتارعا ئۆيرەتودەن تۈرا.

ئسبورعا كيلوسلەرذك روعلارى كوتەرنكى كورلنە. «تير ئارمييست»

بنذك توگەرەك.

باشپيلتيحنيكوم يانندا كوب ئوقوسلنك تلەگى مەنەن 26 نسى يلدا ئۈيۈشتۈرلب ئشكە كرشتى.

،بل توگەرەك ئۈفنلەگى. . . ئاتلى ئيسكادروندك يولباشسلعتنا ئشەنب ئۈذۈلگەينى. ئشەنس بوذقا كينمدى، توگەرەككە ئيكى يولباشسى بيلدەلدب. ئالار واقتندا ئشكە باتلانلار. بر بولك داپريزپادگاتوفكانى ئوتمەگەن بەشتەر ئۈسۈن ئيكنسنەن داپريزپادگاتوفكالا بولب ئوتكەن بەشتەرذى ئسنلە ئالا.

توگەرەك يولباشسلار مەنەن برگە تۈذۈلگەن ئش پلانى بوينسا ئش ئيتە. حەذر: قنل ئارميا تۆذۈلۆشى، ئاتو تيحنيكاهى هەم ئيكى تۆرلى فرونت تۆذۈلشى مەنەن تانشتق. تينذەن ئاتو ئشتەرن پراكتيكالا ئوتو باشلانا.

توگەرەكنك ئشتەرى پراكتيكا مەنەن بارعانعا ئوقوسلارذى بيك قنذقهندرا. ئاتو ئشتنە نق ئەهمييەت بيرللە. تينذەن تبر (ئاتو ،ئورنى) ئۈيۈشترلاساق.

. . . پولك تارافتنان 4 ملتق 2000 پاترون بيرلدى. تاعى 20 ملتق ئالاين تيب تۈراين. كەرەك ساعنذا پولەميوت، بومبا، ماسكا هماق نەرمەلەرذە بيروگە وەعذە ئيتەلەر.

توگەرەكنك بايعنذا حەربى مۆيۈشى بار. مناعى 50 لەب كيتابى بردە يانقرماى تاراتب ئالب ئۆقب بارلار.

توگەرەكۆذنك ئالداعى بورستارى ئيتب: ئاعزالارى عومەن موعش بلمسى، ئاعولى گازدار، ئالارعا قارشى تۈرو بولدارى مەنەن تانشترو هەم ئاعزالارن ئاولعا قايتقان مەلدە شول ئۈرنذاردا توگەرەك ،ئۈيۈشترب، شولارعا يتەكسلك ئيتەرلك ئيتب ئەذرلەوذى قويا.

توگەرەك يەش بولعانعا يتشهذ ئۈرنذاردا بار. مەذەلەن: توگەرەك ئاعزاهى بولماعان يەشتەر مەنەن قاتناش ،ئوبن، ئاتو هەم ماگمى بارشنارى ياماعا كەرەك ئيتى، ،بل يوق. ٥٥٥ ئاۋياحيم يەچەيكەهى مەنەندە بەيلەنش يوق.

توگەرەك ئاعزالارنىك بۆتەهنلە تيەرلك كاماسول يەشتەر بولونعا قاراماتان پارت يەچەيكە هەم كاماسول يەچەيكەمەنك يتەكسلكگى يوق دەرەۋەمەندە. م. ئوسمانوف.

تاشقذ قازالارذ.

ئالدان ئەذرلك كورمەنلەر.

توبە رودنيكى، ئالتن يئوو فابريكنك 6-پار بيگونى ئەيلەندروذە منو مەنەن تويذروسى كەكيگنە سيسال يلعاهى بنيل سيكتەن،تش شەپ ئاشب. بنوانى ،يترب كيتتى.

حوۋالق ئۆرگنذارى ،بل بنوانى ريمونت ياماتو ئشنە ئالدان ئەذرلك كورمەنلەر. هنو ئاننا باشلاعاس هيسبر تۆرلى سارا مەنەن هاقلاب بولمانى. حەذر بنوانى ياكتنان ئشكە ئيندرو ئۈسۈن 2 - 3 مك هومدار ئاراسحوت سعاررعا كەرەك.

منداى ئشتەرذى حوۋالق ،ئۆرگنذارى هەم ئشلەب سعارو كەميسييەلەرى ئالدانوق تيكشرب، تنيشلى سارالارن واقتندا كوره باررعا كەرەك ئيتى. حەذر بنوا ئشلەنب بۆتكەنسى فابريكنا ئشتەن توقراب ئەلله نيحەتام زارار كورەسەك.

«توبەسى»

بالسق ئۆيذەر هنوعا تونمەلى.

توق - سۈران ۋولسى، (بەلەبەى) عەبدرەفيق ئاولى ئۆرتامنذا ئاعنب تۆشكەن بەلەكفيگنە ئۈذەك هەم سۈران هنوذارى بنيل بيك يامان ئاشب، ئاول مو ئسنلە قالدى.

ئاول ئاراهنداعى هنو بارتى ئار شيندان ئارتق بولماهالا. يارلى حوۋالقتارذك بالسق ئۆيلەرن، بالسقتان هالنعان كلەت، هاراينذارذى يمرگنلەنى.

مالدار ئۆس كۆن بويى نيرث باشتاريذا قالقوراق ئۈرنذاردا تۈرۆرعا مەۋبور بولدى.

ە. يولبارسف.

زارار هاناب بۆتۆرگنهذ.

بنيل حالق تلنە «قار ئەذ. هنو شب ئاشماث، نيگەن فيكرذەر بش ئيشتلەنلە»، بنذك پلابر كانتوننداعى «تانالق» هنوى بنعا نيكلم كورلمەگەن ئرەوشتە شەب ئاشتى. «تانالق» بوينذا ئولترعان ئاولدار هنو ئسنلە قالب، مال ئولو، ئۆيذەر يئمرللو، ئيگندەر ئاعب كيتو هنماق زارارذار هاناب بۆتۆرگنهذ بولدى. «يەبوح».

بسەندەر ئاعب تەلەف بولدلار.

بنيل قارذك قاپل ئيرووى ئۆتنەونلە بر ئاذ ئۆذلوكهذ يامعر ياووب تۆرعانلقتان «ماقمار» هنوى سيكتەن تش ئاشب تانالق، تۆمەس ۋولسى دەومەلندەگى كوپر هەم نوعايـئارذاعى بيك كوب بسان كەبەندەرن ئاعنب ئالب كيتتى. «توبەسى».

نيمس ئەپترەحمان.

بنذك باگمذ قاين ئاولندا (بوراناو ۋولسى) ئەپترەحمان ئاعاى ئيبك باى كشلەرذەن هانالا. ئانك حەذرگى كۆندە 2 باش ئش ئاتى، 3 باش هنيرى، 20-30 لاعان هارق، كەزە [illegible]

شونك ئاراهندا بنذك ئەپترەحمان ئاعاينك ئاشلئعى بابقا كشلەرذك كنه قاراعاندا 2 تابقر ئارتق، ئوگش بيرە. ،ئول، ئاشلقتى واقتلى واقتولى، يەعنى حاقى ،ئۆسۈن واقتنا ياذارعا [illegible]

[illegible]

ئەپترەحمان ئاعاى ئيبك ئيتيب بىل بابلقانى باماعان.

[illegible]

ئەشلاق.

ئارتيست ئيسحاق زەينى گە ياردام ئيتەيك!

[illegible]

مانور - ماتورعنعا پاسنانوفكالار ،ئۆذدرذى.

منعا شول ئۆذلۆكهت ئش، ياعا ئاراهندا ئانك ئاورووى حەذر 2 نسى دەرەۋەگە منە.

بنذە بو عاذەت بار: كشى ئواب كينكەمكنە ئانى ئيتكە ئالاين. ئەلله نى نيكلم ماتناوذار مەنەن كوككە كونەرەبذ. لەكين، بذنك ئۆلگەن كشى ئۈسۈن بارنى تين ئاتسالق فايذاهى بولماى. ئذە شونك ئۈسۈن مين - ،بل يول ئيشكرذى، تيم.

بذ كەرەكلى كشلەرلبذى ئۆذى تری ساقنا ،ماقتارعا، ئولمەث بۆرۆن ئوعا ياردام ئيتو يولنا كوسەرگە تئيشبذ.

منعا ئيب. زەينى ئۆذنك بـىلعا تيكلم كورهتكەن حنمەتتەرى هەم كيلەسەكتە ئشلەيەسەك ئشتەرى مەنەندە باشقۇرتۇستان هنماق ئارتنا بو قالعان ئۆلكە ئۈسۈن قەدرلى كشى.

ئيشتلگەن حەبەرذەرگە كوره، باشقۇرتۇستان دەولەت نرووپياهى ئانى قرمعا يەرو ئۈسۈن، ئانك فايذاهنعا بر پاسنانوفكا قوياساق.

ئانى ياشى ئۆيلاب سعارعان، ئيندى بنذك بورسبذ - ،ئۆشو تياترعا بارب ئيب. زەينىگە ياردام ئيتو بولرعا تئيشلى.

ئيكنسنەن ئسبوردك پياوونا قاراب، ناركامپروستا بر ئاذ ياردام ئيتە ئارو ،بولر ئيتى. باتر.

كم ئول ئيسحاق زەينى؟

[illegible]

ئشلكلى ئارتيستارذبنذان ئيب. ئيسحاق زەينى.

ئوتب يگت بولعانذاعنذا عەسكەرى حنمەتكە ئالنذا. 1917 نسى يلمى هوعشارذا بايناق يافا كورگەننك هوگنذا كارنيلى تان قاسب كييف كە كيلە، هەم ريۋەليوتسيەنى شوندا قارشنلاى.

هوگماراق زەكى تارافتنان موبليزاوايت ئيتنلب تاعى فرونتقا يەبرلە. لەكين، ئاقتار باعنذا كوب يۆرۆمەى «ئلشقادار» هەم «هايذامش» بويذارن قذلدار ئالعاس قذلدار ياعنذا قاسب سعا. 19 نسى يل بۆتە باشقۇرت عەسكەرذەرنلە قذلدار ياعنذا سقفاس زەينى ئالارعا بارب قوشلا.

1920 نسى يل حالق ئارتيسنى ئيب. مۆرتازين مەنەن ئۆمراشب، باشقۇرت ماحفاهنتا نيگذ هالرعا كرذشەلەر.

1921 نسى يلدا مەعاريف حالق كاميسارلنعنك هۆراوى بوينسا زەينى عەسكەرذەر [illegible]

ئستيلە گەزيتەرى تيرەمندە.

«تۈزوچىلەر»

باشقۇرتۇستان ئۆلكە يتر ئۆفو تيحنيكومى ئوقوسلارى تارافتنان تاتار تلندە ئايعا بر تابقر سعارلا تۆرعان ئستينە گەزيتى.

پاريژ كاممونامى كۆنئە قاراتلب سعارلعان 11 (31) نوميرلنا پاريژ كاممونامى تۈراهندا تولىعنا باش مەقالە مەنەن بر شيعر، موپر تۈراهندا بر شيعر هەم تيحنيكومنك ئۈذنلەگى موپريەچەيكەمى تۈراهندا بر زاميتكا ئيندرلگەن. ئانك ئۈتتنە بر ئەدەبى نەمەلە بار. منك ياذلووى بنلاى ماتورعنا بولهالا، باشى «ئەذم قانى ئاتلانمى» تيب قويو تۆينى كيلشمەگەن. بنلاى تيب قويو ياذلعان نەمەنك ئوذنذلە بيك ئۆك بەيلەنب يتمەى. منداى ئەدەبى نەمەلەرذى ئيندرگەنلە بيك نق ئشلەب ئيندررگە كەرەك.

،بل نوميرى تيحنيكومنك ئۆذ تۆرمۆشى تۈراهندالا ياپتاقتنا ماتيريالدارذى ئسنە ئالعان.

2 نسى ئايرلدە سققان 12(32) نوميرى تيحنيكومنك ئۆذ تۆرمۆشى تۈراهنداعى ماتيريالدار مەنەن تاعىلا ،تولتراق ،بولب سققان. ماتيريالدنا قاراب ئيندرلگەن كۆلكى هورەتتەر (كاريكاتورالار)ذە يتنەرلك هەم ئۆتتنا ئيتب ئشلەنگەندەر.

يۆكمەتكەمى ،تولىعنا. ماتيريالدارذك ئشلەنو ياعىلا ئارو كورننە. ئيبلاهى دۆرۆث. تيحنيكمى يارارلق، باشىلا ماتور رەسملەر مەنەن بيذەب ئشلەنگەن. حەبەرذەرذك هەر قايهى تنيشلى ئۆرنعا بولگنەرگە بولب تۆرنلاشترلعاندار. ئوتوعا يتگل. باشتان ئاياق بر قول مەنگذە ئامق ماتور ئيتب ياذلعان.

دۆيم ئالعانداءبل ئستينا گەزيتى يۆكمەتكى ياعنذا ذا تيحنيكە ياعنذا ذا يارارلق. تئيشلى بولعا هالتب بارا.

يتشهذ ياقتارتذان ،ئۆشولارذى كورهتب كيتەرگە يارا:

1- ئستينە گەزيتن «تيحنيكوم يانداعى كاماسول يەچەيكەهى هەم كولنسبكسيە ،ئورگنذى» ئيتب سعارو دۆرۆث توگل. پارتييا ئۆذەك كەمينەتتنك 1926 نسى ،بل 28 نسى ئاوعوستا سعارعان قارارى بوينسا، ئستينە گەزيتەرى قايهى ئوچريژدينيە، پريدپريەتيە يەكى ئاولذا سقها، شول ئوچريژدينيە، پريدپريەتيەلە ئشلەوسى ئشسلەر يەكى شول ئاولداهى كرەشتيەندەر گەزيتى ،بولب سعارعا تئيش. شونك ئۈسۈن ،بل ئستينە گەزيتن ذە «،ئورگن» لقتان ئۆتقارب، تيحنيكوم ئوقوسلارى گەزيتى ئيتب سعارو كەرەك.

،بل ئستينە گەزيتن ئوقوسلارعا ياقتفايتب، ئانى تاعىلا يەنلەندروگە سەبەب ،بولاساق.

ئستينا گەزيتى ئوقيذار.

2- ماتيريالدار ئرذرەك ئەلى. بنلارذى قتقارتنبراق، تۆب ئۆذەگنگنە ئالب ئيندررگە ،ترشو كەرەك. بنلاى ئيتكەنذە ماتيريالدارذى تاعىلا كوبرەك هيذرا ئالو مەنەن برگە، ئوتو ئۈسۈنذە كوگللى بولاساق.

3- ئستينە گەزيتى ئەلى ئۆذ تيرەمندەگى ئوقوسلارذك بۆنەنذە ئۆذنلە ئلقترب بتتە ئالماعانعا ئۆقشاى. ئستينە گەزيتن تاعىلا يانشرتو ئۈسۈن ئاگا ئوقوسلارذك ياقتنان ،تۈرۆب قاتناشوارى كەرەك.

ريذكالليگييە ئوقوسلارذى ئستينە گەزيتنە ئلقترو سارالارن كوررگە تئيش.

ف-ش.

هونارسى ئاولذا ئستينە گەزيتى.

ئۆتەعول ۋولسى (يذلاير ك.) هونارسى ئاولى كاماسولدارى مەنەن پارتييامذ يەشتەرى «ياشتەر قەلەمى» ئيسمندە ئستينە گەزيتى سعارا باشلادلار. ئايعا بر تابقر سعا.

تيذ:ەن بر نوميرن «باشقۇرتۇستان» گەزيتى ئيداراهنعا يبەررگە بولدلار. ئۆتەباى.

ئۇفۇله.

ترگە پلان ئۆذى. ،بل پلان بوينسا 1930 نسى يلعا باشقۇرتۇستاندا يتعا تيكلم ،بولب كيلگەن 77 سود ئۈچاستكاهى ئۆرننا 130، 56 تەنتيش ئۈچاسكاهى ئۈرننا 65، 11 مود. ئيسبالنيتيل ئۈرننا 43 سود. ئيسبالنيتيلى بولرعا تئيش. ،بل ئارقالا ،مۆن حالققا ياقنلاشب هەربر ۋولستك ئۆذنلە حالق حاكيمى بولاساق.

* قايذا ئۆسەنراق؟

تيليفون ئاپاراتنى هەر بر ئۆيۆشما ئۆسۈن كەرەك. ئۆشۆعا كورەلە ،ئول كوب ماتلا. لەكين حاقتارى تۆرلى يئردە تۆرلنسە مەئەلەن بر ئۆك زاوتنا ئشلەنگەن تيليفون ئاپاراتى ئۆفنى كامموننريس لافكاهندا 81 هوم تۆرها، گوسشۆى ماشينا لافكاهندا 68 هوم 50 تين تۆرا.

* باشقۇرت نرووپياهى ئيبون باشتان ئالولدارعا سنعب كيتە.

* ئاق ئيذل باشنداعى ئاعاس ئەذرلەومى ئۆيۆشمالاردا ئشلەگەن ئشسنلەرذك تۆرمۇشتارى، ئش حاقتارى نيسك ئيكەنن ئاپرب تيكشرو ئۆسۈن ر. ك. ئي. نەن ئينسپيكتر يبەرللە.

* بنيل باشقۇرتۇستاندا بۆتەمى 14،584 حالق زاسيداتيلدارى هايلانعان. شولار ئسنتەن قاتنقنذار 24،0% تەشكيل ئيتە. ئۆذعان يل ئالار 22،8% قنعا ئيتى.

* قالا مەويتى ئلگەرگى ئۆكتنبر نانيسكامى تۆرعان يۆرتنى باشكنيگەگە بيررگە ،بولدى.

* باشنار كامسابيزذك ئشى حەذرگى كۆنلە ئاذايوون هەم ئانك بارتنلاش ئشن كانتون ،ئارذاهى كەميسييەلەر ئالب باروون ئيتكە ئالب، پاشسيك ،بل ناركاماتنى بۆتۆنلەى بۆتررگە پيفسييە ئشتەرى مەنەن يولباشسلق ئيتوذى ناركامنرودقا بيررگە ،بولدى.

* ناركامبوس قاتن قذذارذى حوكوم ئشنلە تلمراق ئلقترو ئۈسۈن كيلەهى هايلاو مەلندە حالق زاسيداتيلدارنان 30% نن قاتنقنذارذان هايلارعا، نارسود هەم گلاۋسودنا قاتنقنذارذك هانن 5% قا يتكررگە بولدى.

* باشسيك يئر ئۆذو ئشن بنيل باشلاب ئارعاياش كانتوننذا ئۆذعاررعا، يئر ئۆذوئشى باشلانعان تاميان قاتاى كانتوننذا ئوچالى، تونعاتار، تانعاور، كوبەلەك - تيلەو ۋولستارندا 1926 نسى يلعى گرانيتسا مەنەن بنيل بۆتۆررگە تيگەن قارار سعاردى.

* ئۆفۇله عەدلييە ئشنلەرن ئەذرلەو كورسى يابلدى. كورستان 34 ئيرەۋ قاتنقنذ سعارلب ئۆرنذارعا يئبەرلدى.

* سوتنى حالققا ياقنلاتو ،ئويى مەنەن ناركامبوس سوديبناى ئۈچاستكالارذى كيگتيـ[illegible]

مەسئول مۆحەررير: ت. كەليموللين.

Ответств. редактор Т. КАЛИМУЛЛИН.

يوعالتقاندار.

ئيبراهيمۆف عيلمنديبن - (ئارعاياش كانتونى م. قۆلى ۋولباشقارماهنتان ئالعان ليجنى كنيژكامى. (نومبرن بلمەى).

ئيبراهيمۆف مەحمۆتدين - م. قۆلى ۋولباشقارماهنتان بيرلگەن ئات كارتچكامى. (نومبرن بلمەى).

بيكقولۋا روزا - ناۋاسبييرسكى زاگسنتان 1912 نسى،بل تنوعانى تۈراهندا ئالعان ميتريكا ئسبرافكامى.

سەيتباتتالۋا شەمسى. 1) ناريبث ئشنلەرى سايوزندا ئاعزالق بيليتى؛ 2) حنمەت بيرزاهنتان بيرلگەن ئيتەب كارتچكامى، 3) حنمەتتەن معارلعانى تۈراهندا ئسبرافكا، 4) ئاذالنعى تۈراهندا ۋراچتان ئالعان ئسبرافكامى، (نوميرذارن بلمەى).

عيزۆەتوللين سافا. ئاعاس ئشنلەرى سايوزنان ئالعان 930 نوميرلى ئاعزالق بيليتى هەم مۆپر ئاعزالقى بيليتى (هيتنك نومبرن بلمەى).

نەبيەوللينا گولباديان. ناديرذين ۋولباشقارماهنتان بيرلگەن پاسپۆرتن (نومبرن بلمەى) شولارذى عەمەلدەن سققان ئيتەبلەرگە.

بلدرو.

باشقۇرتۇستاندى ئيۆرەنو يەمعييەتنك بۆتە ئاعزالارى 2 كۆن ئسنلە يەمعييەت ئيداراهنعا ئيتب، ئانكيتا ئالب ئاشعس تولترب بيروذەرى تئيش. نيگذ باشنار كامپروس بۆيرۆعى. «يەمعييەت ئيداراهى»

«باشكنيگە» گە

كوب ميقدارذا هەم تۆرلى تۆتەرذە

ئابوي قاعذذارى

كيلدى هەم هاتلا باشلانى.

ساوذا باشكنيگەنك 2 نسى نوميرلى ماگازيننذا

(كارل ماركس هەم ياگور سازونى ئۈرامدارى مۆيۆشندە).

دەولەت پاراحوتستۋاهى نك

ئۇفۇ كاممىرچسكى - ئيكسپلاتاتسيونناى كانتوراهى

توبەندەگى يولدارذا.

ئيك ياقشى پاراحوتتار مەنەن (1 نسى نوميرلى سافرون پريستانندان).

پاسساژيرذار حەرەكەتن ئاستن.

1. ئۇفۇ - قاذان.

«سودا سايوز»، «ميكۋوده»، «چيردين»، «ئسكوبين» «پاۋيلينتل بوره»، «ۋيست» ئاذناهنذا 5 تابقر يۆرينەر:

ئۇفۇذەن: دوشەمبى، سيشەمبى، شارشامبى، كسى ئاذنا شەمبى كۆنذەرى ئيرتە مەنەن سەعەت 12 لە كيتەلەر. قاذانعا: كسى ئاذنا، يۆما، شەمبى، يەكشەمبى، كۆنذەرذى ئيرتە مەنەن سەعەت 5 نە كيلب يتەلەر.

2. ئۇفۇ - ئستەرلى تاماق.

«ئومت»، «زويد» پاراحوتتارى ئاذناهنذا 2 تابقر يۆرينەر. كيتو سەعەتتەرى ئابرم ئيعلان ئيتلە بارلا.

3. ئۇفۇ - شەفييف.

«زينيت» پاراحوتى مەنەن ئابرم ئيعلاندار بوينسا.

يۆك هەم باگاۋدار، ئستراحاوانيا، ئاۋوذناى پلانيوۋ، ئسسودا بيرو مەنەن ۋولگا باسسيناهنتك بارلق پريستاندارذنا تيكلم قابول ئيتلەلەر.

ئۇفى، ئاپورين، بيرسكى، دورث ئيلى، ئەۋەكول پريستاندارى تيمر هەم هنو بولدارى مەنەن تۆتاشترلب س س س ر ذاعى بارلق تيمر يول ئستانسالارنعا تيكلم يۆكتەر قابول ئيتەلەر.

ئۇفۇلەگى قالا كانتوراهى (سانسيپاليستيچسكى 3) يۆك هەم باگاۋدار قابول ئيتە هەم يۆك، باگاۋدارذى هاقلاوذا، ئۆذاتوذا بارلق ئاپيراتسيالارذى ئشلەى.

پاراحوتتار كيتەرذەن بر كۆن ئالذا شولايوق پاراحوتتار كيتە تۆرعان كۆنى ئيرتە سەعەت 9 ذان 11 گە تيكلم پاسساژيرسكى بيليتتەر هاتالا.

تيليفون نوميرذارى: كانتورانقى 91 هەم 16-2، سافرون پريستاننقى 46، قالا بولكسەنك 20-1.

Уфа, тязо-лит. «Окт. Натиск» лит. 4

Башглавлит 615 №

كاپىراتسىيالارنىڭ سېكتەرىن بىلدەلەۋ ئالارنىڭ نەۋدارىنىيارنام ئىتە.

پاتىرىيېتىل كاپىراتىيەفتارى ئۇدەر ئەنىڭ تشتەرىن بىلدەلى ھەنق بويىنسا ئالىپ بارىرغا تىيىش؛

بىدىڭ ئاۋرتقان ئۇرۇنىند.

ئش، پاتىرىيكاپىراتسىيالا قالىدى.

قوئكسىيالارغا سېكتەر بىلدەلەۋ تۇراھىندا.

بۇراكراتىزمغا قارشى كۆرەش.

كەمەر مەسئۇلىيەتكە تارتىرىلغانلار.

ماي نېسى كۆتتى

ئاۋىلدا برىنسى

باتىر ئىكار ئابلا قالىقا قالىقاتتى.

ئىسنىگرلىق ئورمانىدى مائالى.

ئىيدەك، ئىوتىن ـ ئۇرمانىدى ماقالى.

فونكسىيالارغا سېكتەر بىلدەلەۋدە پاتىر.

كـ - تىيلەۋدە مەكتەپكە تىيكلىم تەربىيە ئىشى.

بېلەر ئاشقلا كۆكلىرەك ئوتكەرلىدى.

«ھابان» ژۇرنالىنىڭ 5 نىسى نومىرى سىغب، گەزىتىندىدىيلىق ئالىرۇسىلارغا كېلەمىي نومىرغا قوشب بوشلاي پىتىرلە.

7 - دەمىر يەر ئۇرىندارىدا يەمىت ئىشتە باقىدان قانىدرغا تىيشتىر.

8 - دەمىرى ئۆز ماقىلىمىدە.

9 - بىل ئىشتىردى بىچىكەلەر ئونىرگە تىيش.

5 ئۇرعان يولى.

6 - ئورىندا دىن ئېسمىلەن ئىشلەنگەن دىنى ئۇيۇشمالارنىڭ ئىشىرن بولرىنو.

بىر يۇرتىندا دىنگە قارشى ئوندەۋنىڭ مۇندەرىزەمى نېسك بولرغا تىيش؟

(مەركەز سەۋىت دېرىكتىۋلارىدىن)

2 - رىفارمىستار كەمەر؟

3 - ئاۋلدا باقى ھۆزالىق ئونوگە دىيندارغا قارشىلىغى.

4 - كرەشتىن ئۇرموشىدا دىن.

1 - دىن ھەم كىي كۆشىنىتە، باينىلاۋسالار.

پارتييابرلىگى نۇ ھاقلانىن.

زىنوۋيېفتىڭ ھوگمى سېئىتى توراھندا باشئابكوم پارتييا ھەم ئۆلكە كانترولنەى كەمىسىيە قارارى.

سەۋيىتەر سايوزندا.

زىنوۋيېف، تامىلا ئاپيارىيتسىيا ھوۋن ھۆيلەى.

ئالتىن سعارو ئشن ئۆدەكلەشترو.

يوعالعان ھاوا شارى تابلعان.

مەجبوستەرگە راديو.

ئۇسەھندى پاشىللا بولعن.

فار ياۋعان.

ئىستەرلى سەۋيەت، پارتييا مەكتەبى جەلى.

ئوقۇ - ئوقىتۇ ئىشتەرى.

كەزىتلەر ئىيرھندە.

مەكتەپتەرگە ئوقۇسىلار ئالو توراھندا نەمەتىيدەر.

باترا كتار ھەم كامسامول.

سىمىرقەندە ھنوھلە.

ئىشسەن كرەئتىيەن جوۋالىعندا ھندا ياگى.

سىمىيە - مىلك بولنشو تورا ئىينسترو كسيا.

يۇرت بولنشوگە كەمدە ر قاتناشا ئالالار.

يۇرت ئايرىلىشقاندا مىلكتىي تىيسك بولىشلەر.

تىيەى ماللار بولنە.

بالا لى ئىپسك بولىندە.

باشقورتوستانعا دولاتدارىعار گورگە كوچو.

بوته دۇنیا پرالیتارلارێ برلەشکێلا!

باشقۇرتۇستان

Bâŝqortostan

ۋ. ك. پ. (ب) نڭ باشقۇرتۇستان ئۆلکە کەمیتەتێ هەم باشقۇرتۇستان ئۈدەك باشقارما کەمیتەتێ گەزیتەهێ.
Орган: Башобкома В. К. П. (б) и Ц. И. К. а А. Б. С. С. Р.

ئیعلان حاقێ.
پێتیت یولێنا ئالدانێ بیتتە 30 تین، برنسێ هەم ئۈرتابیتتەردە 60 تین، سیتقالا ئیعلانلارێ % 100 ئارتق.

گەزیتنێڭ حاقێ.
باشقۇرتۇستان ئچن:
بر ئایغا 80 تین
3 ئایغا 95 »
یارتێ یلغا 1 - 60 »
بر یلغا 3 - 40 »

ئیدارا هەم کانتورالڭ ئادریسێ.
Уфа. ул. Зенцова №26
„Башкртстан“

№ 55
مای 15
یەکشەمبێ.
1927 یل.
ئایرم نومیرێ 5 تین.

Пролетарии всех стран, соединяйтесь!
Адрес: ئادریس:
Вол. .... Дер. ....
фам. .... Имя ....
Волостная почта должна заполнять полностью.

بل نومیردا:

س.س.س.ر ذلڭ ئانگلیبالاعێ وەکیلێ ئانگلیبا حۆکومەتێنە نوتا تابشرذێ. سیت ئیلدەرذە هوکێمێ واقیعەلار. ئێستەرلێ سەویت پارتیبا مەکتەبێ حەلێ. ئێشسێن کرەشتیبێن حورالتعێندا میبیە - میلڭ بولو توراهندا یاڭێ ئێنسترۇکسیبا.

باشئابکوم پارتیبا پلینومێ.

4 نسێ ئیبونده ئیرتە سەعەت 10 غا ساترلا.
ئۈن تەرتیبێ:
1 - بیبورا داکلانێ هەم کیلەمەکندەگێ وازیفالار (ئێش پلانێ)
2 - سەویتتەرگە سایلاۋدار یەکونێ.
3 - پامیرانساویت فراکسیبامنڭ داکلانێ. (پرافسایوز دیەماکراتیبامێ، یالسێن ئێشێ، ئۆیەشتروۋدا قانتشو، پرایزۋودستۋێنای کەکەشمەلەر هەم کەمیسیەلەر، ئاکتیف مەنەن تورالارندا.)
4 - پارتیبانڭ ئۆتتشێ هەم ئانێ یولغا هالو توراهندا.
5 - ئاغمداعێ ئێشتەر.

ئاپکوم پارتیبا بیبوراهێ.

ئۆقشاشذ کورلمەگەن پراۋاکاتسیا.

«مانچیسیر گاردیان»: ئۆبلێ نەمەلەر بولماي ،تۇرۇب، جیکس مندای بر ئێش ئێشلەرگە باترلق ئیتمەس ئیدێ. لەکین، بۇنەگە بیلدەلێ جیکس بلێ پالیتسیا داتوسێنا قاراب ئێشلەگەن، ئە، بذذلڭ پالیتسیا ئانگلیالا ئێشلەوسێ کاممونیستار توراهندا داکومینت تابام تیب بر نیسە تابقر کۆلکێنگە قالدێ.

ئارکوس (سەویتتەر یۇرتێ) ئانگلیادان تاوار هاتب ئالو ئۆمۆن یەشەێ. سەویت حۆکۆمەتێنڭ قوشووێ بوینسا یل هاین 30 میلیون‌هوم ئێسترلینگلق تاوار هاتب ئالب کیلدێ، ،بل بیلڭ ذوریش. ئەگەر جیکس تاعنلا یاڭلشقان بولها ئانێ ،یاڭلشائاق، حەلگە کیلترو توراهندا قرقا هارالار کورو کەرەك بولر، تیب یاذا.

سەویت یۇرتۇنا هۆزۇمدە شونان بولعان.

قایهنبر سەیەسی ئیلدەلەرذلڭ هۆیلەۋندە قاراعاندا پرافسایوزدارغا قاراتا ئۆذلەگەن ،یاڭێ زاکون پرائیکتێ» مەسئەلەمێ حکومەتنێ یاقشوق قاقشاتقان. منا منداي‌ۋاقتتا ئیل حالقنڭ فیکرن سەویت یۇرتندا منا شوندای داکومیتتار تابلعان، تیب ئیکتسێ یاقا ،یۇرۇب، حالق کوذذنە سوب هالوکەرەك‌ئیتێ، تیتەر.

«س.س.س.ر غا ،ئۆرۆنما!»

گیرمانیالاعێ «روتەفانێ» گەزیتەسێ لوندنداعێ سەویت یۇرتۇنا هۆزۇم واقیعەسێ یاذب، ،بل هۆزۇم یاڭێ هوعشقا ئەذرلەنگەن ئانگلیا پلانێنا ئیتگەن نەرهە.

گیرمانیا پرالیتاریاتێ «س.س.س.ر غا قول هوذما!» تیب سعارغا تلیش. بۇنەگنذە یاڭێ هوعش قورقنسنا قارشێ سعنعذا، تێ.

برذەم فرونت.

پاریژدا ئۆرتداراذاعێ 80 ریفارمیست پرافسایوز وەکیلەرلنەن ئۆزعان کانفیریتسیا بولب ئۆتتێ. کانفیریتسیا ریفارمیست پرافسایوزدار مەنەن برلەشو توراهندا قارار معارذێ.

کانفیریتسیا: ریفارمیستار حنەمەت کانفیدرات سیاهنڭ ئێسیزێ بولاساق بولعاندا ئێسیز ئالدێ کانفیریتسیالارنڭ بۆتعندەلە قانقاشب پرافحەرەکتنێ برلەشترو توراهندا هۆیلەرگە قارار بیرذێ.

ئێستوکهولم، 11 مای (تاس). کاممونیست یەشتەر ئۆیۇشماهێ- شۋێتسیالا ساترلا‌ماق کەکەشمەگە ذلکسم ئاعزالارندا ساترعا کەرەك، تیب‌تەقدیم ئیتەرگەنێ. شۋێتسیالاعێ یەشتەر سایوزێ قابول ئیتمەنێ.

قۆتقۆ تاراتردای بیك کوب داکومینت تابلعان ئیکەن. «ماتین» یاذوێنا قاراعاندا 200 مڭ داکومینت تابلعان بولا. شولار ئێسنەدە سیت کشێلەر قولێنا ئۆشماتکە تلیشلێ ئانگلیا قاعدذارلا بار ئیکەن، تێ.

ساوذا وەکەلەتێنڭ یۇرتن بلمەگەندەر (؟) ئیکەن.

«رەیتر» ئاگینتسۋامنڭ حەبەرلنە کورە، دۆیم پالاتاونرشتدا ئێشسلەرپارتیاهێ وەکیلێ کینۋورتێ ساوذا وەکەلەتێ رەئیسێ حینچوك یۇرتنا نیشلاب تنتو یاهالدێ. جیکس، چینچوککە تشقێ ئێشلەر مینیستێرێ تارافنان ئوعا هیس قاعنلرغا یاراماو توراهندا یاذما داکومینت بیرلوون بلە بیت، تیب هۆرانێ.

ئاناهۆك، تنتو - کابینیت منەن ئاکلاشێمێ بەکی تشقێ ئێشەر مینیسترلگێ منەن کەکەشب ئێشلەنلمێ، تیب ئۆتتنێ.

جیکس بلعا بیرگەن یاوابندا: سەویت یۇرتنڭ قایەێ ئۆلۆشێ ساوذا وەکالەتێ‌نۆرعان یۇرت ئیکەتن بلب‌بولمای، تیب یاواب‌بیرذێ.

ئە، ئیکنسێ هۆراونا جیکس: یاوابلێلعنێ ،تولنەێ منەن ئێسکێ ئێشەر مینیسترلگێ ئالا، تیذێ.

بنتان مولڭ کانسیرۋاتر ۋیلیامس: سەویت یاۋیرنایێ ئیلڭ تەولە تشقێ ئێشەر مینیسترذنە کیلمەێ، دۆیم پالاتاعێ ئێشسلەر فراکسیامنا بارعان ئیکەن، تیتەر. شول دۆرۆشمێ؟ تیگەبنێ جیکس بلعا: ئاندای هۆراوذێ ئاپیازیتسیالەرعنا بیرر. سەویت وەکیلدەرێ تشقێ ئێشەر مینیسترلگێ منەن کورلشو توراهندا بۇتە هارالارذێ کورذلەر، تیتێ.

تنتو نیدەن بولعان؟

،بل تورالا ئۆرلێ گەزیت ئۆزلمسە یاذا. «مارنینگ پوست»: ،بل پیکن‌دەگێ تنتوذەرگە بەیلەنشلێ، تێ. «دەیلی کارنیکل»: ،بل مەسئەلەنێ س.س.س.رمنەن مۆناسەبەتنێ ئۆذەمینسە حەل ئیتو حکومەتکە بیك قیئن بولر، تێ.

«دەیلی نیوس»: یوق-بار حەبەرذەر گەگنە ئێشەنب سەویتتەر سایوزێ منان‌ساوذا مۆنەسەبەتێ ئۆذۆ یناپەتکە قاراعاندا ذور حاتا بول...

ئانگلیا پالیتسیاهێ س س س ر ساوذا وکەلەتێنە هۆزۇم ئیتتێ.

لوندون، 13 مای (تاس). 12 نسێ مای ئۆشتەن هولڭ پالیتسیا سەویت یۇرتۇنا هۆزۇم ئیتتێ. تاس حەبەرسەهێ پالیتسیاغا مۆراۋەعەت ئیتب، هۆزۇم ئیتوذلڭ سەبەبن هۆراعالا پالیتسیا هیس نەرهە ئیتەمەێ قارشێ ،تورذێ. حەبەرسێ تیلیفون ئارقللێ ساوذا وەکیلێ منەن هۆیلەشمەکسێ بولعابنێ ئۆلدا یارب مقعانێ.

کیلدێ. 8 یارمدا پالیتسیانڭ کوبتهێ کبرێ کیتتتلەر، ئاحراناعنا قالدرلدێ. حنمەتکەرذەرذلڭ بۆتەهنلە ئێشتەن بوشاتلدلار. داکومینتارذێ ئیرتەگە قارای باشلایاساتار. حەذرگە، یۇرتتان بر تۇرللە قاعذ ئالب کیتلگەنێ یوق.

شولایوق، ساوذا وەکەلەتێنەلە تنتو یاهالعانلمعێ ئامێ بلندێ.

200 مڭ داکومینت (؟) سقفان ئیمش.

پاریژداعێ «ئێنی پاریزین» تیگەن گەزیت سەویت یۇرتێنا یاهالعان تنتو توراهندا یاذب:

لوندن، 13 مای (تاس). ئاحرانکا نەسەلیگێ ۋیدحیم چەیلدێ کیس سەعەت 7 یارمدارذا ئافئامالیلە سەویتتەر یۇرتۇنا ...

ر. زینگولس

س.س.س.ر وەکیلێ ئانگلیا حۆکومەتێنە نوتا تابشرذێ.

س.س.س.ر ذلڭ ئانگلیبالاعێ وەکیلێ بیکلانس 13 نسێ مایدا ئانگلیبانڭ ،تشقێ ئێشەر مینیسترلنە تویەنەگنسە نوتا تابشرذێ:

...

گیرمانیالا «فۆرۇس ئێشلیوم» پارادێ.

گیرمانیا بورژۋامنڭ سەنعەتتە «راتسیانالیزاتسیا» تیگەن بولب ئێشسلەرگە هۆزۇم ئیتووێ بارعان هابن کۆسەیە بارا. ئێش سەعەتەرن ئۆذاینو، ئێش حاقێ قتو منەگنگە قالماێ، ئۆذ ئاقسالارێ منەن ئۆیۇشترلعان فاشیست- فرونتاۋیکتەرسایوزێ «فۆرۇس ئێشلیوم» ذلڭ بیرلین قالاهندا پاراد یاهاولنا گیندیبورگ ...

سیت ئیلدەرذە هوکێمێ واقیعەلار.

پاپونیالا یاڭێ حکومەت.

...

ژینەوەلە ئیقتیسادێ کانفیرینسیا.

...

قتای واقیعەلرێ.

چانکایشیذلڭ ئاقلایب میللی ریۋالوتسیونێ حکومەتکە حیانات یاماون، ،ئول تورالا کوب یاذلعاندان قاباتلاب تۆرمایتێ.

...

ئۇلکه هونارسىلار سایوزنىڭ کەرەگی بارمی!

(نارکامزیم کاللیگییەهی ئۇگەهندەگی ئابرم کەکشمە ،ئۇلنرئشنان)

باشقۇرتۇستان یۇمهوریەتنىڭ یەینلب یاتقان قارا ئۇرمانی، تاو تاش، سۇقر - ساقر-دارندا تیپلەی‌گننە یەنلکتەر یوق.

باشقۇرتۇستان ،بل یاقتان ئلـگەرتنەنئوك یاقشی ئالدا تۇرا ئینی. شولای بولهالا ،بـل یاپلق باشقۇرتۇستاندا کەرەگنسە فایذالاناماي. کم نیسك تلەی شول ئرەوشتە یەنلکتی تۇتا، قیراتا، ئواتیرە. تثقاماتعنغا یەنلك ،تۆتونذی کوب ئاعایذار ئوذئنە کەمب ئینتب ئالعاندارذا، حەذرگی مەلدە تیرئیی قیباتراق بولعاندارن میس ئایامایسا قوروئب بۇتۇرب بارالار. منغا ،ئۇشی ئرەوشتە حوزالقیذلق ئارقاهندا باش - قۇرتۇستاندا گارناسناي، کونیتسالارذك بۇتب باروندا کورەبن. باشقا یەنلکتەرگە کیلهەکتە ئاذایب بارالار. قاما بۇتۇنلەی بۇتکەن.

شولایوق ئاول حالقنىڭ ،برتقس حایواندا-رذاندا زارلانوداری، ،بل هاین نیسەمە باش مالنىڭ ،بل ،یرتقسدارذك تشئنەن تگی دۇنیاغا کومە تۇرودارنلا بیك بیلدەلی. بنلار منـەن کۇرەشو ئشلە بیك یۇمۇشاق بارا.

یەنلك تیرئهن گامتورگ کووك ئۇیۇشمالار ئەذرلەهەلە، ،بل یەنلکتەر ،بل ئۇیۇشمـالارغا ئسپیکولەنت، هەم حسومی قولدار ئارقلنعنغا بارب ئلەگەلەر.

،بل ئشتی ئادانه‌غائالب بارو ئۇسۇن بولهالا کوبکننە بیرذەرذە هونارسىلار ئارتبلی، سایوزداری ئۆذۇلگنلەگەن. لەکین بنلارذك بۇتدهی‌لە تیب ئەیترلك ،لوبیتلسکی» ئۇیۇشمالارعنغا ،بولب تابنلا. بذـلاردا پلانلنلق، ،بـل ئشتی یانئرتو کووك نەمەلەر کورنمەی. ،بل ئۇیۇشمالاردا ئۇروسىلاردا شولوق یانغا کشنلەر کووك بولعان یەنلکتی ئایاماي قیرانالار، ئانك نەئل-،ئرون ئورنۇنلار. ئولعنغا توگل ئەلی، ،بل ئۇ-یۇشمالارذك ئۇتۇلدگی «ناکساکی» ئیشلەننەن باشقاهننك برهنك‌ذە ئوذئنە قارعان تۇب ماـیامی یوق. قایهنعنغا ئالهاکذا یاکی ئایاقا

باتا باشلاعان بالا کووك قالترانب تۇرالار. تثقاهی باشقۇرتۇستاندا هونارسىلق ئشی قایهن بر ئایماقتارذا حالغا تۇب کەسب ،بولب تابلهالا هیس بر کم تارافنناندا کەرەگنسە یولباشسناق ئیتلمەی.

،بل ئش، ئەلنگە تیکلم ئینەهی ئولگەن یەتیم بلناوعا ئوقشاب کیلدی. هـەم ،ئـول ،تورالا ،ئول تیکلم کوب ئۇیلانبنا قارالمانی. حۆکومەتنىڭ سنعارا کیلگەن قـارارداری بیك کوب ئورنـدارذا تنیەرلك عەمەلگە ئاشرلماي کیلدی. (مەئەلەن: قر کـەزەمی، قـۇرالای، کووکتەرذی واقتن تیکشرب تۇرماي کوذگە ئلەگب قالها ئارتنان بارب ئاتو، قۇش قۇرنتی ئۇیاهی، تیهی منەن ،توذذرب ئاتب یۇرودەر.)

منغا ئۇشۇعا کورەلەنارکامزیم ،بل ئشتی یولغا هالو کەرەکلنگی تۇراهندا قایەرتو ئۇ-سۇن کاللیگییە یـانندا ئـابرم کـەکشمە ساقرذی. کەشمەلە:

-هونارسىلارذك ئۇلکە سایوزدارن ئۆذۇمەك ئاکا یاردام ئینتوئۇسۇن کوبکنە ئاقسا کەرەك بولاساق، ،بل ئشتەلوبیتلسکی» سایوزدارەعنغا تایانرعایاراماي،یثلایر،بیلارەت هونارسىلق سایوز-دارن،بل ئشکەئلقترببولماياساق، تیگەنفیکر-ذەرذی بلدروسىلەرذە بولدی.

کەکشمە ئۆذاقتنغا ئاکلاشقاننىڭ هوگذا:

«،بل سایوزذی ئۆذو ئۇسۇن کەرەك بولعان نەـمەلەرذك بۇذە یاعندا تۇیلی ئرەوشتە تیکشرب، ئاعاس ئیداراهی یانندا‌عی بلگس ئینتەش دۆورنیکفعا 1 نسی ئیبوندەنلە قالدرماي ،تولی ئرەوشتە داکلاد یاهارعا قوشارعا هم ساۋذار-کومدا ،بل سـایوزذی ئۇیۇذئرو مەسئەلـەهن باقلارعا» تیگەن فیکر قابول ئیتلدی.

ئۇلکە هونارسىلار سایوزی کەرەکلنگنندە موذذە ،بولووی مۇمکین توگل. نارکامزیمدك ،بل ئشن بذ ئالقشلاب قارشلایبذ.

ۋ- ئۇرالسکی.

کمکه نیسک بیت!

باشقۇرتۇستاندك № 44 ع. شەریبی ئیبد-نەش (ئوذی ئورمان ئشی حذمەتکەری بولها کەرەك) ئورمان ئینستروکسییەهن ئۇذگەرترگە ئیحتیاز یوق تیب، مینك شول تورالا یاذعان مەقالەنی ئوقب یەلە قوبتارا تۇشکەن. 6 نسی مایدا سعارلعان ئورمان ینیەروئینسترو کسییەهن عۆمۆرذە تولنان ئسقنلرماتئای ئیتب یاقلاعان. شۇبەهەهی یوق، ،ئول ئینسترو کسییە ئەووەلگی تەرتیبەرذی بۇترب ئشکە بر ئاذ یگللکتەر ئیندلرە. ئەگەرذە ئولای بولماها ئانیسعارعالا کەرەك بولمات ئینی. شولایذا ئانك بۇتالسقتاری کوب. ،بل تورالا واقتندا ،ئورث تلفلە مقفان ،دیدناناه شولایوق «پراۋدا» گەزینەلەرنلە یاذب ئوتکنلەئنلەر. بـوتالسقتارعا کیلهەك، شەریبی ئیبنەشنىڭ ئۆذوك ئـەینکەن کانئون، ۋۇلس هـەم ئـاول کەمیسییەلەرن ئـالـرعا بـولا. ،ئـول کـەمیسییەلـەرذە قـایهی واقتنـارذا 100 - 80لاب کشی ،بولاب کیتە. بنلارذی قایذان یثیب بوتدمك. ئیکنسنەن شولقدذەری حالقنىڭ قیبات واقتن ئەرمم تیتو ،ئوین منی؟

ئاذان شەریبی ئیبنەشکەکانتوندا ساۋیش-چانیا یاماوی بیك ئانهات تۇبولا. بر لیسنیچسـنۇئان ئیکی ئۇیەذذە، یەکی ئیکی کانتوندا، حاتتا ئیکی ئۇلکەلە تۇرعان حالقتارعا ئورمان بیرلگنلە (ئەینایك ئورمبور گوبیرناهندا تۇر-عان کرەئتییەندەرگە باشقۇرتۇستاندان، یەکی کیرئینسە بولعاندا).

ئەلنگی ئینسترو کسییە بوینسا کانتوندا یەکی ،ئۇیەذذە، ئابرم گوبیرنالارذك ئشی بولها ئۇلکە - یەکی گوبیرنا ساۋبشچانبالاری یاماوذی تەمام ،ئۇنۇتب قـوبا. ئورمان ئسنلە ،ئولترب میس برنەمەگە ئیعتیبار ئیتمەگننە بیلدەلی بنلارذك برەومنلە کوذگە ئلنمەی.

باياعی ئینسترو کسییەلە، تەرتیبتەر کورهنلگەنسە ،بولو سەبەبلی تۇرلی ئورندا ئولتر-عان کرەئتییەندك ئورمان بوللاو ئشندە ئۇر-لۇسەئنلەنکەنی برذە ئالدلنا کیلترەهی کیلمەی.

ئسنی کرەئتییەندەرذك هەم ئانك حۆکو-مەتنىڭ ئاپپاراتنی ماسساعا یاقنلاشترو - ئارزا-نایتو تیگەن هوذن ئۆنۆنا هەم ئۆذۆلارذی کوذ ئالدندا ،تۇتب ئورمان بەهرو ئشی کرەئتییەندگە یگللشترلهن تیگەنذە، «قۇری هوذ منەن‌هیس برنەمەگە تایانمایسا ئینسترو کسییەنی ئشتەن سعارب قویعان» تیب یەهرە. لەکین ئشسی-کرەئتییەن ماسساهننا، شولایوق ئانك تلەگن ئورنلغا یتکرو بولغدا بـولعان ئورگنذارعا، بیگرەکتە ئشسی - کرەئتییەن ئینسپیکسییە-هننە یوعارنلا کورهەتلـگەن بوتالسقتار قۇری موذ توگل. شونك ئۇسۇنلە ر.س.ف.س.ر. ئشسی - کرەئتییەن کـامیسارباتی، ر. س ف. س. ر. ذك بیر ئشتەری حالق کـامیسارباتننا ئانك 26نسی بل 6نسی مایذامعارلعان ئینسـ-تروکسییەهن یاکلنان قـاراب ئورمان یەهرو، قرقرعا ئوردیر بیرو، شولایوق بیرلگەن ئاعاس ئوسۇن ئاقسا ئالو تەرتیبەتەرن کرەئتییەن ماسـ-ساهننا یاقنلاشترودی کوذذە ،تۇتب ئوذگەرترگە تـەقدیم ئیتلرگەن، هەم شۇیەهـذ عەمەلگە ئاشترلاساق، (بیلدەلی ئالداعی 27 - 28 نسی بل باشنناوق) سۇنکی منی ئشسی - کرەئ-تییەن تالاب ئیتە.

ن. بیکبای.

تیکشرلی.

* 33 نسی نـومیر «بـاشقۇرتۇستان»دا «تاك ئاتار» ئیمزاهی منەن «حۆکومەت ئاقساهی منەن کنئە قالتنایتا» تیگەن حەبەر بوینسا، پراکورانورا تارافنان «باشتورك» پراۋلینیاهننان مۇراو ،بولب، مۇذۇمتەهی ئۇشولای:

باشتورکتك حەبەرتنە قاراعاندا: 26-یلدی «باشتورك» یەنلك تیرتهی بلیو ئشی منەن شۇعۇللانمەگەن، حەبەرذە کورهەتلگەن کشنگە ئاقسا بیرگەنی یوق. هەم ،ئول کشی باشتور-کقا مەعلومەذە توگل.

کسکەی فیلیەتون.

زەستریلوا!

باشقا کۆندەرذی ئالمایم، ئانك تورامندا ئیکی مابیت کورهەتلەهە یـتەر. ئوراذا هـەم یاسعا بایرامدارنىڭ هوگمی کۆنـدەری ك - تیلەو یۇرتی قاذاتقول ئورامی ئـات باناراـق بسراق. کۆن فقەت بلنا باشلاعانعا، شولای بولهالا قش بوینا یاذعی قویاشتی ماعنب بۆ-تکەن. ئاول حالقی بۇتەهنلە ئۇی ئارتنا سەب ئوترعاندار.

کومەکلەب، بیلشب ،ئونرب یاذعی برنسی قۇیاشتی قارشی ئالالار. شول واقتنا ئوذ ئارا ئاش سەسو، ،ئۇرلق تاذارتو، یاذعی بسراقتا هاولقنی هاقلاو هەم تیذەکنی ئاولدك سینتنە توگو کووك یاذ ینکەسنە قایەرتا تۇرعان نەمە-لەر توراهندا گب هوعالار.

شول واقت حالقنك شول تنسلعن ،بۇذب ئورام بویلاب، هوگنب بـرەو کـیلە. ئوذی ئیسرك. بسراقتا یمللا تاعن ،تورب کینە. ئۇ-ئنۇنە مانور کیبم کیبووئنە قاراماتنان یانقاقنا بویالب بۇتکەن، ئوذی یۇذرقتی تۇیب. یوعاری کوتەرب هلتەی - هلتەی باقرا: زەستریلو، ۋیس زاستریلو، ۋی کاساموليستی... مایث... ۋام نی دولگا جیث... یا مانارحیست، ۋیس-زەستریلو!، تیب هەر بر بسراق هوذی هوگذا

مایت ... تارذی بر توقتاوهذ یاوذرا بیرە ئینی. ئورام ئورتاهی ئەذەم یۇری ئالماتلق یاتـقاق بولووئنا قاراماتنان بانا - سوما ئورام ئورتامنلا کیلە.

باش، کوذ بارلعان، ئۇث، باشی بسراق: ئوذی توقتاوهذ هوگنب، ئـەذەم مەحەرەمەی ،بولب منذای کۆنذی ئورامذا کم یۇری تیب ئویلارهنعذ. ،ئول پراستوی، کشی توگل: بسراـقاقا، ئسکنلککە قارشی کورەشوسی قاذاتقول میذ پونکتی فیلدشری موماتیبف ،ئول.

،بل فیلدشر هەر واقت شولای ئیترب ئەـذەم مەحەرەمەهی بواب یۇرگەنی ئۇسۇن برنیسە تابقر توقمالالا هامان یامەی. سەۋیث زاکوندارن ئاکلاماعان، حۆرۆترەگی ئاکـلارعا تلەمەگەن، حالقنك تنسلعن ،بۇذوسی، هـاولق هافـلاوعا هوذذەری، بۇتۇن گەوذەهی منەن قارشی کیلو-سی منذای فیلدشرذی ئاولعا ئشلەرگە یەهرو ئاولدی تۆذەتو بولمایسا بۇتۇنلەی کیرذکە ئارتوعاعنا سەبەب بولا. کانـتون سەلمەتلـك هاقلاو بولنگی مکا ئیعتیبار ئیت ئەلی.

«ئایق».

هۇراعذ «باشقۇرتۇستان» یاواب بیرە.

135- ئیر منەن قاتن زاگسقا یاذلعاندا قاتن ئوذ فامیلیاهندا قالا ئالامی؟

هۇراوسی.

- قالا ئالا. لەکین تۇب فامیلیاهفذاعنغا یەعنی میتریکەلە کورهەتلگەن فامیلیالاعنغا قالا ئالا.

136- مینم هئیرمذی برەو تیبر هذەك منەن هوعب ئوترذی. ،شونـك حاقن تولەتب ئالب بولامی؟ زەینوللا.

- گرازدانسکی کادیکستك 403 ماندە-هی بوینسا تولەتـب ئالا ئالاهنذ. نارسودقا عاریزا بیررگە کرەك.

137- 1922 نسی یلدا ئانایم ئولگەس ئوگەی ئەسەیمەن مییس مانـب ئالایم. حەذر ،ئۇشۇ مییستی مین هانمانم تیب ئو-گەی ئەسەیم سودقا بیرگەن. ،ئۇشۇ دۆرۆنمی؟

بول.

- ئەسەیك سودقا بیرهەلە مییستك حاقن ئالا ئالماي. سۇنکی ،بل واقیعاعا حەذر یوللاب ئالو واقتی ئۇذعان ئیفذی.

138- دووان مەستانی‌لەکی II نسی باذقس مەکتەبتەن بلذی دورث کۆنـکە حەل ئالوعا قایتارمالاردا بـذ ئاث بولماعانلقتان 2 کۆن هوکما قالب کیلگەن ئۇسۆن بذگە (3 ئوقو-سنعا) بر ،کوب ،ئوتن قرقو یازاهی بیرذلەر. پیداگوگییە ،بـولی منەن ئۇشۇلای تەربیەلەو دۆرۆتمی؟ ئوقوسىلار.

- پیداگوگییا یاعنان ،بل ئش دۆرۆث توگل. هـذگە یازا بیروسی کشی ئۇذئوذەن کانئون مەعاریف بولنگنلە شیکایت بیرلگذ.

139- فامیلیا ئالشتروعا 30 ،هوم ئاقسا کەرەك. ئانی بیررلك حـەلی بولماعان کشی ،شول دۆرۆث تـوگل فامیلیاهی منەن یـۇری میکەنمی؟ هۇراوسی.

- فامیلیا میتریکەگە قاراب یۇری. شولای بولعاس هـذ فامیلیاعنذی هیس ئۆراسحوتهذ تۆذەنە ئالاهنذ. میتریکەگنذی ئالتنذا، قو-لنذاعی دۆکامینتتەرلگنذی شوعا قـاراب ئالعان ئۇرندارنان تۆذەتنرلگذ.

140- 15 یەشتەن سیتکە سعب کینبتە، حەذرگی کۆنـکە تیکلم عائیلەهنە بر نەمە منەن‌دە یاردام ئینمەگەن 23 یەشلك یـگت ئاتاهی مالنان ئۆلۆش هۇرای ئالامی؟ حوزا-لقتا ،یۇرت نەمەهنەن باشقا بر نەمەلە یوق. م. حەبیبوللین.

- هۇرای ئالماي. سۇنکی ،بل یگت ئا-تاهنان سعب کیتـکەنـدە بالیـع بولماعان. شولایوق بـر نەمە منەن‌دە عائیلەهنە یاردام ئینمەی کیلگەس حوزالقتان بر نەمەلە تیمەی.

141- I نسی باذقس ئاول مـەکتەبنذە نیسە یەشتەگی بالالار ئوقی ئالالار؟ ذ.

- 8 یەشتەن ئالب 12 یەشکە تیـکلم بالالارعنغا ئوقی ئالالار. ئانان ذوردارذا هـەم بەلەکەستەرذە I نسی باذقس مەکتەبکە ئالنماي.

142- مین ئاولدا قنل مۇیۇش مۇدیری ،بولب ،تۇرذم. یەشم 21 ذە. بلنم بـرنسی باذقس دەرەزەهنلە. مین ترەك مەکتەبنە کره ئالاممی؟ ئوذمانف.

- ئاولدارذاعی ترەك مەکتەبی - ئورنـك مەکتەبی ،بولب ئیتەبلەنە. منداعی ئۇقئوسئـلارذك پیداگیچسکی یاقتان ئەذرلـکەری یانئنی ،بولووی هەم بلنمی ذورئراق ،بولووی کەرەك. منذك بلنمنگذ یتمەی. ئوقوسی ،ولب کروگە یەشنگذ ،ذور.

143- 1925 نسی ،یل بیسەم ئولب 6-ئایلق بالا قـاذی. ئۆذمدك ئەسەیم تەربیەلەب کیلهەلە ،ئول قارت بولعانلقتان تەربیەلەی ئالـ-ماي. ،شونی بالالار یۇرتنا ئورناشترا ئالمام میکەن؟ هاذی.

- ئۇفئلە منذای یەش بالالارذی تەربیەلەی تۇرعان ،یۇرث بار. هذ بالاعنذك میتریکەهن هەم ئۆلباشقارمانان قارارلق حەلئـگذ یوقلق توراهندا تانتما ئالب، کانئون مەعاریف بولنگی ئارقنی یوللاعنذ، ئورناشترا ئالرهنعذ.

144- هونارسىلار سایوزندا تۇرعان کشی بیلیتهذ هونارعا یۇری ئالامی؟ ە.

- یۇری ئالماي. هونارسىلار ئۇسۇن بیلیت لیسنچەیـمرذە بیرئلە.

145- 1905 نسی ،یـل توعاندار بنیل داپریزیادگانوفکانی 1906 نسی ،یل توعاندار منەن برگە ئوتەسەکتەرمی، یادگانوفکا نیسە سەعەث ،بولر ئیکەن؟ ع.

- ،بنیل 1905 نـسی ،یل توعاندارعا دا-پریزیادگانوفکا ئوذعارب تۇرلماي. یەلکی کۆذ کۆنی ئالار دیستۆیتیلنای حذمەتکە ئالنناساق. پراگراما نیسە سەعەث بولاساعن ئالدان ئەیتب بولماي.

146- قنل کاماندیرذار ینشنترە تۇرعان مەکتەبتەر قایهی قالالاردا بـار، رازۆیرسکاهذ بارعاندا ئاندا کرب بولامی؟ دیبای.

- منذای مەکتەبتەر قاذان، سامار، سارا-تی قالالارندا بـار. رازۆیرسکاهذ بـر کشنلە ئالنماياساق. حەذرگە رازۆیرسکا کـیلهەگەن ئەلی. شوعا کورەلە قابول ئیتو شارتتاری بیلـ-دەلی توگل. رازۆیرسکا کیلە قاها تیرئۆپرا-ۋلینیە ئیعلان ئیتەسەك.

177 - ئاذا بالالارعا یارشتا برنسی بو-لەکنی کم ئـالدی. هەم ،بل یارش ئامئـلا ،بولر میکەن؟ ئەحمەتنق.

- برنسی بولەکنی بەلەبەی کانتوننان، ئیکنذ بالالاردان باریس هەم نینا لایانکیندارعا بیرلدی. یاکننان یارش یاناو حەذرگە ئۇیلا-نماي ئەلی.

ئۇفئلە.

ذور هابان ،تویی بولا.

«یۇهن ناداناق» یەمعییەتی ئۇفئلە 27-28 29 مای کۆنذەرنذە یۇتە یۆمهوریەت ئۇسۇن ئەمعییەتکە مالیك بولعان هابان ،تویی ئوتکەرە. ئەذرلك یاقشی. بولهن ئۇسۇن یۇتە ئۇیۇشمـالار هەم حالق وەکیللەرنەن 50 کشنەن ئارتنعراق کەمیسیە ئۇیۇشترلـدی. بیرئلەسەك بولەکتەر ئۇذعان بلنعنا قاراعـاندا کـوبرەك بولاساق. هابان ،تویننىڭ ،ئۇرنی حەذرگە بیلدەلەنمەگەن ئەلی.

* ئاپریل ئاینذا باشقۇرتۇستاندا پلان‌منەن ئیکن ئەذرلەوهی دورت ئۆیۆشما 130 ،062 نسیفتر ئیکن ئەذرلەگەن. ،بل ئاینذا ئەذرلەنگەن ئیکن منەن بۇتەهی بللق پلاننك 99،49پرا-تسیفتن تەشکیل ئیتە.

* باشسیك هوگمی ئولترئشنذا باشنارکا-مفین ئیتب مەسکەوذەن کیلگەن ئیبتەش - گر-یگوریفنی بیلدەلەنی. ئلکگی نارکوم شالیمف مەسکەوگە کیتە.

* ئوکتەبر بایرامننك 10یللنعنذا باشقۇر-تۇستانـدی کینو لینتاعا ئالوعا باشساۋنارکوم ئاقسا بولـب سنعارماتقا بولعایذی. حەذر ،بل تورالا ئوذەك ساۋ کینو منەن هۆیلەشو بارا. ئوذەك

ساۋکینو باشنارکامپروس ئۆذوگەن پـلان‌بوینسا باشقۇرتۇستانـدی ئوذ ئینەبنلە کینو لیفتاغا تۆشۇرەهەك.

* کیسەگی کۆنذەن ئالـب گورن کینو تیباتری، ئیرك باتساهنداعی «ئینیل» کینوهنغا کوهرلدی.

* СПОН تارافنان ئۇفئلە ئوکیذ بالالار ئۇسۇن ئاسلعان ناچلیرکا مای باشندا یابلرعا تئیش بولهالا، ئوکهندەرذك کوبلنگی ئیئکە ئالئنب ،بل ناچلیرکا «ئوکیذ بالالارذی تیبشلی ئورندارلنا بولگنلاب بیرب تورا تۇرعان یۇرتقاه ئەیلەنذرلدی.

* باشقۇرتۇستان فیزکولتورا سەیۆنی ئییول ئاینذا بۇتە باشقۇرتۇستان کولەمنلە فیز کولتورا بایرامـی ئوذعارا. بایرام مەلنلە تۇرلی یارش هەم ئوذئنتار بولا. بایرام یاقشی ،ئوذعەن ئۇسۇن 2000 هوم ئاقسا بیلدەلەنذە.

* ئوذیك یاردام کەمیتتنی بیرلی بوذۆه-تتەن 10 ملك هوم ئاقسا ئالب، پرابزۆودستۆ-یاماي کەرەکتـەرگەکننە ،تۆنو ئۇسۇن شول ئاقسانان یثلایر کانتوننا 2025 هومن، ئارعایا-شقا 975، بەلەبەیگە 2250، ئستەرلی 2400، تـ قانایمـا 1575، سالاوات کـانتوننا 775 هومن ینیەرذی.

* ئاول حوزالقی هەم ئورمان ئشسلەری سایوزی ئك ئۇلکە ئیداراهی ئورنندارذا مایوز ئشندك بارئشی، کەمسلك هەم ئوکشاذذی بلـو ئۇسۇن ئیکشرو یاماي. تاولە ئسەرلای بەلەبەی، سالاوات، یۇری، کانتوندارذی تیکشر-تلە.

* قنل تەری یەمعییەتی ئاولدارذا تراحوم هەم سیفلیس ئاورودارن منەن کۆرەشو ئۇ-سۇن ینیل کانتوندارعا 3 ئەترەد ینبەرە.

سیمۆالبزم توراهند لیکسییە.

15 نسی مایذا یەکشەمبی کۆن کۆنئۆذ-گی سەعەث 3 تە مەعاریف ئسشنلەری ئۇین زالنذا ئەدەبییات توگەرەگـی ئاعزالاری هەم ئوقوسىلار، ئوقئنوسىلار ئۇسۇن سیمۆالبزم تورا-هندا لیکسییە بولا.

لیکسیەگە ئینو هەر کمگە ،بوش.(بیلیتهذ) هۆیلەو سەعەث 3تەن 3 مینوت تا کـیمکەی باشلانا.

،یورا.

مەسئول مۇحەررير: ت. کەلیموللین.
Ответств. редактор Т. КАЛИМУЛЛИН.

ئۇفئلە، باشساۋنارحوز قاراماعنداعی، باشقۇرتۇستان ئۇلکە دەولەت تۆذو کانتوراهی «باشگوسستروی» ذك

زاکلوچیتیلنای 1926 نسی یلدك 1 نسی ئوکتەبرئنە بـالانسی

ئاکتیف.

ئستاتیالار ئیسمی.	حسومی سوممالار.		ذۆیم سوممالار.	
میلك.				
1. بینا هەم بیهازدار	11511	83		
2. ماشیناهەم ئینسترومینتتارذی‌تۆذەتو	4944	65		
3. حوزالق ئینۆینتارذاری . . .	5532	42		
4. ترانسپورت	221	30	22210	20
میلکتەرگە ئوتئب حاق قویو .	—	—	20851	55
کاپیتالنای ریمونت هەم ئشلەنب بۇتمەگەن قارالنلار	—	—	564	07
ماتیریالدار:				
1. تۇب ماتیریالدار	3259	72		
2. یاعو	6338	39		
3. یاردامسی ماتیریالدار	47403	30	57001	41
بۇتمەگەن ئشتەر	—	—	100004	79
یارتی ئشلەنگەن نەمەلەر . . .	—	—	1280	22
تاوار هەم ئشلەنب بۇتکەن‌نەمەلەر	—	—	14742	11
ئاقسالاتا سەرمایە . . . . . . (کاسسا هەم تیکوشچی ئسچوت)	—	—	2465	78
پراتسینتلی قاعذدار	—	—	2492	50
ئالرعا بولعان ۋیکسل هەم دوکامینتتار:				
1. ئالرعا بولعان ۋیکسلدەر . .	19200	—		
2. حیسابنا تۇرعان هەم بلانکیراۋایث ئیتلـگەن ۋیکسلدەر	9000	—	28200	—
حیساب ئالنداعی سوممالار . .	—	—	1898	22
دیبیتوردار:				
1. ئشسی هەم حذمەتکەرذەر . .	817	41		
2. پاستاۋشیکتار	9637	47		
3. هاتب ئالوسىلار	29367	—		
4. باشقا دیبیتوردار	2363	81		
5. بیرەسەکتەری شیکلی بولعاندار کیلەهی یلدار راسحوتی . . .	2	—	42187	69
	—	—	1162	49
بالانس	—	—	295061	03

پاسسیف.

ئستاتیالار ئیسمی.	حسومی سوممالار.		ذۆیم سوممالار.	
کاپیتالدار:				
1. ئوستاق بوینسایلعان کاپیتال .	—	—	20867	86
2. ئامارتیزاتسیبونای	—	—	3173	07
فوند هەم هاقلقار:				
ئشسىلەر تۇرمۆشن یاقشرتو فوندی: ئا - بولنمەی قالعان	1066	57	1066	87
زایوم، ،ئسسودا، کریدیتتار:				
1. ،ئسسودالار بوینسا بانکتار . .	1735	21		
2. پرام. فوندتان ،ئسسودالار . .	15000	—	16735	21
بیرلگەن ۋیکسلدەر	—	—	3545	87
ئەبەزەتلسئۆالار:				
1. ۋیکسلدەر حیسابی بانکاهی . .	—	—	9000	—
کریدیتوردار:				
1. ئشسی هەم حذمەتکەرذەر . .	247	60		
2. پاستاۋشیکتار	3360	88		
3. هاتب ئالوسىلار	189646	56		
4. تولەنمەگەن نالوك، ئسبـور هەم ۋزنوسنار	3553	69		
5. باشقالار	18720	37	215529	10
ئوسناق کاپیتالی ئارتنرو . .	—	—	771	84
تۇب کاپیتالعا ئوئتب حاق قویو	—	—	20851	55
فایذا:				
1. حیساب یلنداعی فایذا . . .	3519	96	3519	96
بالانس	—	—	295061	03

زابالانساوای ئستاتیالار:

ئنذئمین گەبیرلگەن ۋیکسلدی‌ئۆنوسىلار	11000	—	
بیرلگەن گارانتیالی ۋیکسلدەر .	11000	—	

بالانستان تش ئستاتیالار.

میلکتك ،تۆذوی (ئلککی یاماڭنا ینکرو ئۇسۇن بیلدەلەنگەن سوما) . . . . 85-52665 تین.

1925 - 26 نسی یلعی فایذا هەم زارارذار ئسچوتی.

دیبیت

	سوما.	
هاوذا راسحوتتاری	7530	03
تولەنگەن پراتسینتتار	943	77
تۇرلی راسحوت هەم زارارذار .	9679	17
فایذا(حیساب یلننك сальдо هی)	3519	96
بارهی:	21972	93

کریدیت

	سوما.	
تاوار هەم یارتی ئشلەنگەن نەـمەلەرذەن کیلگەن فایذا . . .	19731	24
ئالنعان پراتسینتتار	1200	97
تۇرلی کیلرذەر	740	72
بارهی:	21672	93

1925 - 26 نسی بل بالانسی منەن سعارلعان 3519 - 96 تین فایذا بـالانستا بولنمەگەن کۆیکە قالدرلا.

باشگوستروی کانتوراهنك ئوپراۋلیئوسیهی: سالاۋیوف.

بوهگالتیر: نیکراسف.

،بل بالانس، ئۆشۆ یلدك 24 نسی فیۋرالندا باشساۋنارحوز پریزیدییومی هەم 8 نسی ئاپریلدە نارکامفین ئرگەهندەگی میزدوۋیدومستوینای کەمیسییە تارافنان قارالب، 1927 نسی‌یلدك 19نسی‌ئاپریلدە باشساۋنارکوم تارافنان تاسدیق ئیتلب (13 نسی‌نومیرلی ژورنال 5§) باشساۋنارحوزدك باش بوهگالتیری تارافنان ئیعلان ئیتەرگە رۇحسات ئیتلدی.

باشساۋنارحوز باش بوهگالتیری: یریتنوف.

Уфа, типо-лит. «Окт. Натиск» ...

Башглавлит 615№

ئاولداردا 1 نسى ماى.

ماى بايرامن نيسك ئۆتكەرذك.

...ى، بيلو ،ۋولسى، (ت – قاناى) قوداش ... ماى بايرامن ئۆتكەرو ئۆسۆن 5 كشلـ... كوميسييە تۆذۆلب، ئالارذك ترشلغى ئار... 1 نسى ماى بايرامى قەناعەتلەنەرلك ...لدى. ديمانستراتسييا واقتندا حالققى ... بايرامنك تاريحى منەن تانشتنرلدى، كيس ... سپيكتاكل – ئەدەبييات كيسەهى يا...

...ريۋليوتسييە بايرامدارن ئاول حالقلا ئوذ ... ئيتب تانى باشلاعانى كورلنە.

ئەوحەدى مۆستافين.

...نسى ماى بايرامى ياقشى ئۆتتى.

...عاياش قالامندا «ئيرنەگە برنسى ماى» كۆندە كيس منەن تۆرلى ئۆيۆشمالار منەن تانتانالى ،ئولتترش ياهالب، برنـ... ماى تاريحى هەم بەينەلميلەل ئەحوال منەن ... حالقنى تانشترب ئۆتلدى.

برنسى ماى كۆنى ديمانستراتسييا ئوذعاـ... باترالار هەم كورشى ئاولداردان كيلـ... قانن – قنذار ئۆسۆن حاتهذ كيتا كورـ...

...كانتون باشقارماهى يەميدـكەهى برنسى ... كۆنى «ئالپاذعول ئاولى شيفقا ئالو» ئاي... ئالپاذعول ئاولنان بيش ئير، 3 قاتن ... منەن كيسە ياهاب، مندا بۆتە قالا ...لرى قاتنشتلار. كرەئنيبەندەر ئيبسىنى... يەكيل شامغون ئاعاى ،ئورۆب كرەئـ... ئيبسىنەن تەبريـكلەگەندەن ئاذاق ... ئالعان ئۆيۆشمانان نەمەلەر ئۆمۆت ... تورامندا قتقاسا مۆيلەب ئاگلاتتى.

ح. وافينا هەم «فاكيل».

قانن – قنذار ياقندان قانشا.

قاناى ،ۋولسى، سيرمەن ئاولندا (قاميان قاناى) ،ئتيل ئۆتكەرلگەن برنسى ماى بايرامى باشقۇرت يالپتنكدا كۆرەش بايرامى ئۆتۆن ئالا باشلاعانى كورهەتە.

ديمانستراتسييا بۆتەمى مگدەن ئارتق كشى قاتنشتى. بلارذك 200 لەبى قانن – قنذار ،بولب، منهى قانن – قنذارذك يلدان ،بل ئاكتيفۆولهتارى كونەرلە بارعانى كورهەتە.

ميتينگندان ئاذاق II نسى باشقس مەكتەب ئۆرگەنندەگى «نەوروز»، ئيسمەندەگى پيئاذىر ئەنتىرەتتەرى حالق ئالدنـدا تانتانالى وەعدە بيرذتلار. ئاذاق ئاوعا هەب كۆرەشتەر ياهاب ئارالدلار، كيس منەن ئۆقوسنـلار تارافنان ئسپيكتاكل قويلدى.

يەميلى.

بنذە برنسى ماى بايرامى نيسك ئۆتتى.

بەلەبەى قالامندا ماى بايرامنك برنسى كۆنى ،تولى هەم كوگللگنە ئۆتتى. تيك 58% حالقى باشقۇرت، تاتارذار بولعان دۆرتنذا بر كانتوننك ئوذەك قالامندا ئەدرەهلەرگە يەبشترلگەن هەم ئللنب قويلعان لوزونكلارذك پارت – پراف ،كلوب منەن كانتون باشقارما كەميتەتندەن باشقا بر يەردەلە تيبرلك تاتار، باشقۇرت تلندە بولماوى، بەلەبەيگە باشقۇرتۇستان يۆمهورييەتى ئۆسۆن بيرە ئالمانى. ئيكنسى كۆنندى كيس «ئيبرك» يۆرتوندا تاتار، باشقۇرت تلدەرندە داكـلات ،بولدى. برنسى ماى كۆننە قاراتا بەنلى كارتينا كورهەتلدى.

«ئينقيلاب».

بلارعا سارا كورو كەرەك.

كرەئنيبەندەرذك واقتى منەن ئيتبلەشمەى.

قارعاياش قالامندا يوما كۆن بازار بولا. ... كۆنندە ئاول كرەئنيبەندەرى بازار ئەگعايى ... تۆرلى ئۆچرېذدينيەلەرگەلە ئيتب، يوـ ...ن ئۆتب قايترعا ،ترشالار. لەكين ...لعى قايهنبر ئيبتەشتەرذك كرەئنيبەندەر ... ناسار مۆعامەلە ئيتكەندەرى كورلنە. ...ن، بر بازار كۆنـدى ميكە پوشتاعا ...گە نورا كيلدى. ئاندا حالق قايهنى ... ئاقايهنى حات هالا، قايهنلارى مار... ...تب ئالالار ئيدى.

لەكين حالقتك سيروت كۆتوب ئۆروووئنا ...نان ماركا هەم كانۆيرتتار هاتب ئولترو... ...ارىۋا ئيبتەش كرەئنيبەندەرذك ئشن ...رۆ بۆتۆرۆب يتبەرو يـاعن قـاراماىـ... تيب كنە ياوابلاشب ПОДОЖДИТЕ НЕК... ...ئولترا.

... نيلك ماركا، 2 تيلك كانۆيرت ئۆ... ...لزرۆۋانك بوشاعان كۆنى يوبى كۆتۆب ئوروووى، كرەئنيبەندەر ئۆسۆن ،ئوبن توگـل شول: منداى بيوراكراتتارعا سەويت مۆئەسسەسەلەرندە ،ئورن بيرلمەتكە تيش.

فاكيل.

يەمەترەك تيكشرلهن تيذەر.

ئاذناى ۋولسى، كيـنيە بولات ئاولنـدك حەبرولـلين ئا. تيگكەن كشى 25/26 نسى يلعى ئاول حوژالـەهى هـالنمى تولەو ئۆسۆن تيب شولوق ئـاولنك 6 – 5 گراۋذاندان 20 هوملاب ئاقسالارن ئالب ئۆذلەشترب قويعاينى.

ميلييتسيە تارافنان ،بل ئش تيكشرلب سوتقا بيرلگەن بولهالا، بلتزدان بيرلن ،بل تورالار بر حەبەرذە سقتانى يوق.

ئە، تگى گراۋذاندار ،بل نـالوكنارذى نيدايومكا ئيتەبنەن ئيكى ئۆلۆش ئارتترب تولەتنلەر.

،بل ئشنى يەمەترەك تيكشررگە كەرەك ئيدى.

ئـالارذك هۆراوى بوينسا حوقوقنى بيورا سەركاتيبى: عابيلى.

تاشقن زييانداری.

بنيل هافار هۆرى نـق تاشب، قـايهنبر ئاولدارعا كوبكنە زارار كيلترذى. مەئەلەن: ئۆتەرگەن ۋولسى، ئيبش ئاولى هۆ ئسنذە قالب، ئۆى، كەرتە – قوراذذلا ئاعتەنلانى. ئاولدا برگنە كەمە بولعانلقتان كوب كشى هۆذا يۆذۆب يۆروب هۆنى ئۆتكەرب ئاورب ياتالار. قوش – قورت، باشلماعان ئيگكەندەرذەن بر نەمەلە قالمانى. ئۆرام بوينا ئيتب تـوقراب برەر سارين بيتكلنگنە، ئۆيۆلب قالعان هۆذذار هال سعارب بۆرۆتوگدە ئوگايهذلاى. ئە.ش.

بالسق ئۆيذەر يمرتلب بۆتتنلەر.

بنيل توق – هۆران ۋولسى (بەلەبەى كانتونى) دەوەمندە ياذ قاپل يامعردار ياوب، قار بيك يەمعت ئۆرلگەنلكتەن، «توق»، هەم «هۆران» هۆذارى نق تاشب، ئۆيتوراق يترگە ئۆلترعان ئاولدارذا دورعنا زارار كيلترذى. بيگرەكتە بنذك ئيتكى هۆمەر ئاولى «هۆران» هۆذۆنك ياتقل ئورنندا بولعانلقتان، 50 – 60 يۆرتنك بـارى 7 – 6 هەنتەگنە هۆ سقماى قالدى. ئورامدان ئاققان هۆذا ئات يۆذەرلك ،بولب، ئاولدا بارى برگنە كەمە بولعانلقتان، كوب كشنك ئالدارلق، هەم ياذ هـەسرلك ئۆرلۆقتارلا ئاعب كيتتى. هۆلانعان ئيگكنـدەر 6 – 5 يوذ بۆتقا ينيلا. بالسقتان هالعان ئۆى هەم كلەتتەر يمرلب، ئاول بر حـارابە حەلندە كرذى.

منداى ئاذلن 23 نسى يلدا ،بولب، شونان هوك ئاول حالقـى ئيكنسـى ئورنعا كوسب ئۆلترعا قـارار سعارهـالاردا يـۆرت، قارالتتار هالو ئۆسۆن ئاعاسقا ئابتراو بولعانلقتان ،بل ئش عەمەلگە ئاشـرلماى تـۆرا. بـنذك باشقۇرتۇستان حوكومەتى منداى ئورمانـلى رايوندارعا ئاعاس ئسكلاتتارى ئاسب ياڭلارعا، ياگى ئورنعا كوسوسلارگە ئۆسهەذ حـاق منەن ئاعاس بيرو ئشنە ئيعتيبار ئيتهن ئيدى.

ع. ئيشبولاتى.

كوپرەهذ ئيتنكترەلەر.

ئسەرلى قالامى يانداعى يالمونكا ئيگكەن يلعا بنيل بيك شـب تاشب باردان – يارعا يەينلب ياتا. ،بل يول ئرەمبور يولى ئاشا ئاعب مـقتالعانلقتان، ،بل هۆ ئاشا پوشتا، يۆمۆش منەن يۆرۆگـەن سەويـت حذمـەتكەرذەرى، سەسو ئۆرلۆعى ئۆسۆن يۆرۆگەن كرەئنيبەندەر كوپر يوقلقتان ئارقرى سعا ئالماى كوبكنە واقتارن بوشقا ئۆذعارالار. كامونيذان سەوسنلار ئات باشنا بررەر هوم تولەينـەر. كرەئنيبەن حالقى، ،ئـول بر هومذى تـولەرگە كـۆسـى يتمەگەنلكتەن ئاتتارن يار بويندا قالـدرب قالاعا يەيەو كيتەلەر.

يوعارى حوژالق ئۆرگنذارى ،بل ،ئولى يول ئسندەن ئاققان هۆ ئاشـا برەر كـوپر ئشلەترگە، هيسنە بولهاعا ،بـۆرام، ئشلەتب، كاسنويذارذى كـوبەيتب حـالققا حوكـومەت يۆمۆشسنلارنا ينگللك ياهارعا كەرەك ئيدى.

قۇنقارمات.

ياڭى حوژالققا يۈز منەن

تيحنيچەكى ئۆتملكەر سەسو مايدانن كيگەيترگە كەرەك. هۆنارسىلق سەنەعەتن كيگەيتو هەم ئورمانداردان فايدالانو تورامندا عەمەلى سارالار كوريلرگە تيێش.

ينتن ،ئوگۆشن نيسك ئارتترعا.

س.س.س.رذك ئسكى سەنەعەتى ئۆسۆن دە هەم سيتكە سعارلا ئۆرعان ماللارذك حوكومەت ئۆسۆن تيك فايدالنوى ،بولو ياعندانـدا ينتن ئۆتملكگى، تيحنيچەكى كولتورالار ئاراهندا برنسى ئورندا تـورا. لەكين بنذە ،بل ئۆتملك هۆموميلەشب كيتكەنى يوق. شونك ئۆتۆئۆنە ئانك ،ئوگۆشلابيك شـب بولماى. ئاگرانوم ئى. ئا ئازول ،بل مەسئەلە تورامندا بيك كوب هنااۋذار ياهاو هۆذۆمنەهندە، ينتن ،ئوگۆشن ئارتتروسارالارن تابقان. ،ئول، ،بل تورالا سيت مەملەكەتتەرذەن ئورنك ئالرعا قوشا هەم شول تورالا بيك ئەهەمييەتلى فاكتتار كورهەتە. ينتن سەسوسنلەر، 6 – 5 يلدان ئلك ئيتكى ئورنعا ينتن سەسرگە يـارامـاعانلقتى بلەلەر. ئاگرانوميا فنى هەم سيت مەملەكەتتەرذەگى پراكتيكا، ،بل حەلدك هەيبەن بلگەن. ينتن سەسكەن يلرذە كوذگە كورنمەى ئۆرعان – گيبەرەللى تيگكەن مەشكەكتەر سامانن ،تش كوبەيب كيتەلەر ئيكەن. حەذرگە ،بل نەمەلەر منەن كۆرەشو سارامى تابلماعان. ،بل مەشكەكتەرمەن كۆرەشوذك حەذرگە برذەن – برسارامى، شول مەشكەكتەرگە قارشى تۆرا ئالا ئۆرعان ياقشى ،سورت ينتن ئۆرلقنى سەسوهانالا. ئاميريكا بلگستەرى، بنذك پسكوف گوبيرنامندا يتتنشە ئۆرعان «دالگونسا» تيگكەن يتتندەن، شول گيبەرەللى مەشكەكتەرندە نوذەلى سورت ينتن يتتشترگەندەر. ،بل تۆرلى ينتن گيبەرەللى مەشكەكتەرندە قـارشى ،تورو منەن برگە، عادى يتتنلەرگە قاراعاندا ئيكى ئۆلۆش ئارتق ئۆرواڭى بيرگەنلگى ئـاڭلاشلعان. باشقۇرتۇستان بر ئيذارالار، باشسيسكى سابوز هەم ئۆرلق ئۆرتيلد... منتا شول ،پسكوف ينتنن بنذك يرذەلە ئۆرستب، يەتنسنلك ئشن كيگەيتو سارامن كوررگە تيێشتەر.

بيلەلى، ينتن سەسوسنلەر ياقشى ،سورت ئۆرلقتى سيتتەن كۆتب ئۆررعا تيێش توگل، بەلكى ئالارحەذرذەن ئوك ينتن ئۆرلقنك تۆرن ياقشرتوسـارامن كوررگە تيێشتەر. بنذك تيك ينكل سارامى – ئۆرلقنى تاذرتب سەسو. بولعانلقتى سيت مەملەكەت كرەئنيبەندەرنك تەجريبەهى كورهەتە. بنذك ينتن ئۆرلقتارنك 25 – 30 پراتسينتى تۆرلى سوب ئۆلەندەرذەن عيبارەت بولا. ينتن ئۆرلقنى ئاراهندا فى ئۆتملكتەرنك بيك كوب ،بولووى، ئانك ئۆنوولنە زاراربيرە. ئۆرلقنى عادى ئرەوشتە تاذارتقاندالا، ئـانك ،ئوگۆشن برنيسە ئۆلۆشكە ئارتترب بولاساق.

گيرمانيالا يتتندى تۆرلى داروذارمنەن يووو ئسولى قوللانلـلا. ،بـل ئسولداردان «ئۆسپولونبالوس» تيگكەنى يتتنك ئۆتن 65 پراتسينتقا، ئۆرلقنى 43 پراتسينتقا ئارتترعـانى ئاڭلاشلعان. بنذە حەذرگە ،بل دارو هاتلماى، لەكين، ئۆرلق ئستانسالارى ئانى ،بولدرو سارامن كورگە تيێش، شونك منەن برگە ئۆرلقنى عادى ئرەوشتە هتو منەن يـووب، تنيشلى ئرەوشتە كۆل منەن كيبترلپە، بننك ئۆتى 65 پراتسينتقا، ئۆرلقى – 25 پراتسينتقا ئارتاساق. بنى ئشلەو هەركمگە مۆمكين بولاماللەن ئيعتيبارعا ئالب، ئاگرانومدار، شول ئسولدى قوللانرعا كەگەش بيرەلەر.

يننك ،ئوگۆشن ئارتترو ئۆسۆن، ئـانى سەسلە ئۆرعان يەرذى يـاقشلاب ئشلەو هەم سوبلى ئولەندەرذى ئوناى ،ئۆروذك دا فايداهى كوب بولا.

يننذى خوركۆلنەلەرگە بيلەب كيبترو، ئانى شب ئاعاس منەن هوعب ئۆرلقن ئۆشرو كووك ئشنەر، سيت مەملەكەتنەرذە كوبتەن ئاشلانعان. شب ئاعاس منەن موقتاندا ئۆرلقنار يارئلب ئۆئو كۆستەرن 15 – 20 پراتسينتقا كەمتو منەن برگە، ئانك ئۆتلە نامارلانب، بيك كـوب پراتسينتى ئشكە بـارامات بولا. لاتۆيا، ئيستونيا هەم ليتۆيەلە يننذى كولەگە بەيلەمەى ئواق – ئواق ئيتب ،ئوسقا قويالاردا، موگلنان ئستال تاراقتار منەن باشتارن قرقترب، هاباعن شول ئـوق واقتتـا يتبترگە مالالار ،بل، ئستالدان تاراقتار ياساعان يندەلە هاتنلا. شونك ئۆسۆن ئاول حوژالقى كاپراتيف ئۆيۆشمالارى، ماشينا هەم ئۆرلق ئەرتيلەرى، ئانى ئالدرب، يننى سەسوسنلەر ئاراهتنا تاراترعا ترشوكەرەك.

يننسلك ئشن كيگەيتو هەم ئانك ،ئوگۆشن ئارتترو ئۆسۆن بايتاق ساراار بار، لەكين، ئالارذك بارندا ئايرم حوژالار ئشكە ئاشرا ئالمايذار، بننك ئۆسۆن، يننى سەسوسنلەر ئەرتيلەرذە برلەشرگە كەرەك بولا. ئەرتيلەرگە برلەشكەن يننسى لەرگى، ياقشى ئۆرلق تابو، ماشينالار ،بولندرو هەم ئانى ئشلەوذە ياڭى ئسولدار قوللانوذا ينكل بولاساق.

ماكيل.

كيلگەن برتاوار هاتلب بۆتب ئۆرا.

ئارعاياش كانتوننداعى پاتريبيتل يەمعييەتى، ئۆذلنك لافكاهندا بولعان قايەن بر تاوارذارعا 3 – 2 پراتسينت، كيتـاب كووكەرگە 50 پراتسينت سـاق ئۆسهنـدلاندرذى. شولاى ئۆق سيلپرومسابوزدا ئۆذننك تاوارلنا ئسكينكە ياماى. شونى ئيشتكەس، ئاول حالقىلا، قالا حالقىلا لافكالارعا ،تولب تاوار ئالا باشلانلار. سيلپرومسابوزدك هوگكەى واقتتا كيتترتكەن تاوارى 2 ـ كۆن ئسـدە هاتلب بۆتتى. لەكين، شوندالا مانفاكتورا تاوارذارنك حاقى ئەلنكە بيك بوعارى. ئالارذى ئۆسهنـدلاندروتورامندالا نقلى ئشكە كرلشو كەرەك ئيذى.

فاكيل.

ئورماندارنى هاقلاو ئشن تەرتيبكە هالرعا كەرەك.

ئارعاياش كانتوننا قاراعان ئاولدارعا بيرلگەن يىرلى ئەهەمييەتى بولعان ئورمانداردان فايدالانو ئشى برتەرتيبكە هالنماعان. ئاولعايانن ئورمانداردى ئاتلى هەم ئاتهذار قرقب بۆتردى. ئاولعا ئالث بولعان ئورماندارعا ئاتـ ينكرەئنيبەئنەر بارب يۆرى ئالمايدار، شونك ئۆسۆن حەذرگى واقتتا ئورمانداردان، ئـاتى بولعان بايراق كشلەرگنە فايدالاناتيب ئەيترگە بولا.

قايىن بر ۋولسباشقارمالارى ئورماننك شولاى تەرتيبهذ ئرەوشتە قرقلب بۆتكەنلكگن كورگەس پاۋالى تنتوياماتب حالقعا ئشتراق هالعتلانلار. لەكين، ئورماندى هاقلاو تورامندا برەر تۆرلى تەرتيب هـالنماث ،بورن بنداى تنتوذەر ياماو بيك دۆرۆث ،بولب سعاى هەم كەرەكلى نەتيزەنى لە بيرمەى. شونك ئۆسۆن باشقا، ئورماندى هاقلاو هەم ئورمان منەن فايدالانو تورامندا نقلى برنورما قويارعا كەرەك. مينكسە، بنذك رايوندا توبەندەگى تەرتيبنى قويلپا ياقشى بولرئيدى.

1 – ئاش – هو هەم ياعار ئۆسۆن بيلەلەنگەن ئورماندى ئايرم حوژالاردان كەرتەلمتەمەى، 10 يۈرتقا برگننە كەرتە پاماترعا.

2 – كەرتە، قورا ئۆسۆن ياقشى ئاعاسنارذى ئەرەم ئيتب قرقترماتقا، بەلكى بنك ئۆسۆن تال ستپلەنى كووك حوژالققا كەرەكى ئەذەرەك بولعان ئاعاسنارذى قوللانرعا هەم سامانداردان كيربس هوعب قـارالتنلار قوروتشن عەمەلگە قويارعا كەرەك.

3 – ئاعاس بقان واقتتا، ئانك سپقتارن يەرذە قالدرماتقا.

4 – ئورمان، يەرناذارتو ئۆسۆن ئيكەن ،بولب، ئاعاملى يەرذە ،ئوت ياعارعا ئۈرحسەت ئيتمەتكە.

5 – ئورماندى هاتلاوئشن كوبرەك، ئوقىياذا بلگەن كامسامولدارعا تابشررعا.

6 – ئايرم حوژالقتارعا، ئورماندان ئاعاس بيرگەندە، ئانك ئاتلى، يەكى ئاتهذ ،بولوون ئيعتيبارعا ئالرعا. منا شول هـارالار ئشكە ئاشرلعاندا ئورماندى ئەرەم ئيتو بـۆتەر هەم ئانان فايدالانو تەرتيبكە هالنعان بولرئيدى.

يوماعويف.

كاپيراتيف لافكاهى كەرەكهنەلەر.

ئيشكننە ئاولى سەويتندە قاراعان (ئۆسمەرگەن ۋولسى): عەينوللا، مۆستافا، ئيشكننە هەم يەنتورە ئـاولدارنـك دورتەولنك برەوهنلە پاتريبيتل، كاپيراتيفى يوق.

،بل ئش يارلى كرەئنيبەندەر ئۆسۆن بيك ئوگايهذ. شونك ئۆسۆن دورتەولنە برذى بولهالا كاپيراتيف ئۆيۆشماهى تۆذب، لافكا ئاچو ساراهن كوررگە كەرەك ئيذى. گۆبرلى.

...ئگروئيذ، حوژالق هەم تيحنيكەبنذك ...ولنە بيلەنگەن، ئەنە پراليتارياتنك كۆرەش ...نە بگە ئۆرعان قورالدك ئوذەگى شوندا. ...يتى مەقالەهندەگى تاشلانعان نازارييالار، ...ئوذ ئولسەوى دەرەژەهندەگنە ئالنماندار، ...ئيرەتكەنسە توگل. هۆنكى، زەكى ...وەلى هەم باشقۇرت حەرەكەتنە بولعان ... پارتييانك قاراشى منەن حەذرگى ...ۇرتۇستاندا ئشلەگەن حذمەت ئيبەلەرنك ...ئارامندا بر تامسلا ئايرما يوق. ،ئول ... تاريحى ئاكتتلار منەن تنعلانعاندار، ... توذعانب مۆگلى سعارعا ،ئورن قالماعان. ...لا ئيرم كشلەرذك ئوذذەرن ئايرب قويب، ...ئوذ يۆذرقتارى ئسندە ئۆتارعا كۆسەنو، ...لبعا ئاپرتوعنا تيب قارارعا كەرەك.

...ئولبوق هابيذـ ق مـەقالەهندە ع. ئى. ئيبراهيموف نى ماتسييال ماگلاشانلەر كوذلگى ...قراتوعا ترشقان ئانالوگيياهنلا، فـەقەت ...نك ئوذ فكرندگنە بولرعا مۆمكين. ع. ئيبراهيموف بنذك منەن قايهى بر مەسئەلە...

لەرذە فكر ياشقالنعى بار ئيكەن مين ئاگا توقراب ئۆرمايم. ،ئول ئوذ هۆمرندە تاتار ئشسەن ماسساهن تـەربيە ئيتوذە قـولتنان كيلگەن حذمەتنك بـارندا بيررگە ،تـرشتى. ئاگالا توقتنامايم، فتفاهى ع. ئى. ئيبراهيموف ئيبشلى ئورنندا ئوذى ياواب بيرر. تيك شونى ئەيتەم: هايتى تك عاليمجان ئيبە. ئيبراهيموف توراهنداعى ئانالوگييامى بۆرتۆكتە ئويلاپەويلەنكەن هوذ توگل، هـب – هى سەياسى ناذان كشنك هوذى، ئورام هوذى.

فتفاهى: كيلەسەكتە ئايرم عيلمى هەم تاريحى مەسئەلەلەرذى تيكشرگەندە، مەسئەلەگە يالان قـات قارالمان. ئوتاناقيذ، ئايراتا «مينلك» منەن ئاورهان، علمى هەم ئيكانوميچسكى نقلى تيكشرلمەگەن مەعشتارعا هەويت مەتبوعاتندا ،ئورن بيررلرگە تيێش توگل. ئانداى سنعشنار قاباتلانعاندا رەحيمهذ ئرەوشتە قاتى كۆرەش ئالب بارعا كەرەك.

كەريم ئيدلحوڭا.

ئيدييالوگييە فرونتندا ئاعاس ئاياقلى هالدات.

«باشقۇرتۇستان» دك 50 نسى نوميرندا ح. ...نك «باشقۇرت ئەدەبياتى تـورامندا» ... مەقالەهى سقتى.

– رەحيم ئيتب ئوقب قاراهذ!

منا هذ ئوذۇنداى برهى ئيكنسىنـنك ... ئۆرعان قارشى فيكرذەر كوررهنگذ ... ئيدييالوگييە يـاعنان تـۆتاناقيذلق ... فارمولالارعا بەرئلرهذ.

مين مندا مەقالەهنك باشندا يـاذلعان ...تاريخ مەدەنييەتى، ميللى مـەدەنييەت ... يانداعى پاذعانلارنا قاعلمايم. هۆنكى ،ئول ... ئايرم بر مەقالە ياذارعا ،تـورى كيلر. ... ئانك باشقۇرت تلى، باشقۇرت ئەدەبياتى ... تامعى نيكرذەرلنە توقراب ئۆتەم. هـننا ... ئولە شولاى ياذب كيتە:

– «ئوكتيبر ريۋەليوتسييەهنەن هوگكنا ،بل ... (باشقۇرت حالقى) ئۆيانب كوذن ئاستى، ... شونك ئارتنان كيلدە.

– «باشقۇرت تلندە ماتبوعات، ئەدەبييات ... تيكرو فيكرى فيۋرال ريـۋەليوتسييەهنەن ... ئوق باذلانعانى» تيب ئەوگى هـوذن، ... منەن بەرب يعا. ئوكتيبر هـوگنداعنا ... ئالعان، حالق، قالاى ئيتب «فيۋرال ريۋە...

ليبوتسييەهنەن هوك ئوق ماتبوعاتن توذترعا، يۆرۆگەن بولا ئيندى؟ ،بل قايا – قارشى ئيكى فيكرذى ماتيتيقى ياقتان نيسك ئيتب بەيلەيذ ئيندى؟

ئەلى هوگكى يـۆملنك ئـارتتنان منا منداى «تاريحى فاكتتار» كيترب ئـراتلارعا ترشا:

«مەركەز بـاشقۇرت شوراهى تـارافـنان «باشقۇرت» گەزيتەهى شول واقتتا ئوق (يەعنى فيۋرال ريۋەليوتسييەهى هوگندا ئـوق بولا ئيندى. د. ى) باشقۇرت تلندە مەعارو فيكرى ئورتاعا هالنهالا كـاپيتاليست وەلى مـوللا حـۆسەينق ماتباعاهى بتعا ،يـول بيرمەنى» تيب قويا.

تيمەك مەسئەلە ئورتاعا هالنعان، وەلى موللا كووك بر ليچنۆسنك قارشى كيلووى ئۆسۆنگنە، ،ئول باشقۇرت ئەدەبياتننك تاريحى هوگكارب قالعان بولا. ۋلاس كاپيتاليس وەلى مـوللا قولندا بولعاس، ،ئول «ريۋەليوتسيانيردار» دك باشقۇرت تلندە مـاتبوعات تـوذترابذ تيب يـۆروذەرن نيندەى حـرەكەتتەن هـانارعا كەرەك؟.. تلەمەگذ قالاى ئاگلاهذا!

ئەلى، ح. عابيدى ئانك منەنگنە توقتالب قالماى، هامان بارا بيرە. بارعان هاين ئانـك «فاجيعەهى» كيگەيە بيرە:

– «باشقۇرت حەرەكەتنك كالچاك، دوتف ئاۋانتيوراهندا ئينگەندەن ،هوڭ باشقۇرت تلندە ئەدەبيات توذترعا مۆمكينلك بار (؟) ئيدى. لەكين ميللى دەور ،ئوذب كونترريۋەليوتسييە دەورى كيلگەس باشقۇرت تلنـدە ئـەدەبيات توذتروعا بـۆنە باشقۇرت يـكنتەرى قارشى ئاياقلاندلار».

منا حيكمەت قايدا يەشتب ياتا ئيكەن. «كالساق منەن دوتف ئاۋانتيوراهى» مۆمكينلك بيرگەن؛ لەكين بۆنە «باشقۇرت يـكنتەرى» قارشى ئۆرعاندار. ئەگەرذە بـۆنەهى قارشى ئۆرماعا توعان ،بولر ئيدى. كالساق: «باشقۇرتتار، هذ ئوذ تلنگذە ئەدەبيات ،توذترعندا» تيب «ديكريتندە» سعارعان ،بولر ئيدى.

مگالا ئانك هلتاوى بار. ،ئول ئسابتتواب ئۆرماى، هۆنكى،

– «،بل قارشلقنى ئارگانيزاۋايـت ئيتب بارومى، شۆبهە يوق، زەكى وەليدى هـەم ئانك مينيستردەرى ئيدى تى. شولايتب ،ئول بۆتۆن «فاجيعە» نك تۆبن زەكى هانعا يەيلەب قالدرا.

ئەگەرذە كاپيتاليست هۆسەين موللا منەن زەكى حان قارشى ئۆرماهالار، ،توذترو يـاعندا بولهالار، حەبيبوللا عابيدفسا، ئەلبيتتە شۆبهەهذ توعان ،بولر ئيدى ميكەن؟

منا بيت ،ئول «كوملى» شەحستـار» بۆتۆن تاريحنى ئوذ تلەكتەرلنە ،بورب، فيرعەونلەى نيل دەرياهن كيرتگە ئاعذب بۆرۆتكيندەر.

،بل ئورندا، تكى، تـاريـح شەحستەرذى توذترا، تيكەن ماركسيزم نازارييەهى بـرگنە رولدە ئوينـاى ئالماعان. حـەير ،ئـول واقتتا ئاندا كالساق، دوتف ۋلاستى بولماس، ،ئـول نازارييە ئاندا حۆكۆمن يۆرۆتە ئالماعاندر شول. هۆنكى ئەلى ،ئول هاقتا ماركسيزم نازارييەهندە ،ئورن ،بولو توگل، لينين ئيتە شكدلە كۆن يوق ئيدى. ئانى «باشقۇرت» گەزيتەهندە «كەرەك باش، قاوى باش» تيبكنە هـوگب يەرەلەر ئيدى توگلمى؟

——

،ئول باشقۇرتۇستان يۆمهورييەتننك هەويت توپرامنداعى ماعنتا – 19 نسى يلمى دەورگە كوسكەس، باشقۇرت ئەدەبياتى ،توذترو تاريحنتا شول ئۆق قاراشنى قويا.

«لەكين، زەكى وەليدى هامان ديكتاترلەن ئوذ قـولندا تـۆتقانا، (پراليتارييات ديكتاتوراهى قايدا؟ د. ى.) ،بـل ئشكە يەنە ،بول بيرمەتكە ،ترشتى. پراليتارييات ۋلاستندا وەليدفكە برلەشكەن كـوس مـنەن قـارشى ئۆررعا مۆمكينلك بارلەن باشقۇرت يكنتەرنە كەگەش ،بولى مـنەن ئەيلەهەلە (منى ح. عابيدى ئيبتتى ميكەن؟) ئالار ئـەلى زەكى وەليدنى هامان «كومبر» هاناو منەن بـرگە باشقۇرت ئەدەبياتن ،توذترعا كـوگـلەرن ،ئولترب يتمەگەن، ئيكتلەنو قاراشى مـنەن ئاوريذار ئيذى» تى.

هامان شول بر بالق باشى. مندالا مەسئەلەنى زەكيگە بەيلەب كيلە. لەكين شوننى هارا ئنبرلى نەمە. ،ئـول بـاشتان ئـاياق بر ئۆركۆم «باشقۇرت يكنتەرن» ئەلى مندا، ئەلى تكندە هۆبرەب يۆرۆنە. ئالار تيندەى يكنتەر؟ ئانكسا زەكى وەليدفنك يكنتەرى بولالرئيندى.

تيمەك، مندا ئشـەن يالپتك بر تيلكتە ،رولى يوق. ئەدەبياتنك بۆتۆن ياذمشى بر ئۆركۆم زەكى وەليدى يكنتەرى قولندا بولعان. ياليى ئيتمەگەن، حەبيبوللا عابيدى كەگەش بيرب قاراعان، لەكين تكتلەر زەكيذەن قـورقب، ئانك ديكتاتورلعنتا ئيحتيرام يۆذتتن ئيكتلتب قالعاندار بولا ئيندى.

ئەلى ،ئول زەكيگـە قارشـى كـۆرەش ئۆسـۆندە ،ئول ئوذى كەگەش بيرگـەن. ئە، پارتييە قايـدا؟ مەسئەلەگـە سينفى يـاقتان قاراش قايدا؟ ئانك مندا تۆب ماقساتى باشقا، بۆتۆنلەى زەكى حاندا توگل. ،ئول قـالايـعنا بولهالا، ئوذن باشقۇرت ئەدەبياتى ،توذترو يولندا تۆب قەهرمان ئيتب كورهەتمەكسى بولا.

ئەرعيفكە تاشلانعان زەكى حاندى ،كوزير ئيتب ئالب، تاريحنى توشاواىت ئيتەرگە ئاذابلاندا. لەكين حەبيبوللا ئيتەش، مەسئەلەنى ئەذگەنە ئاگلاى بلوسلەرذە بار بيت!

حـەذر ئۆزۆ دەورنە كوسەيك، ،ئول مندالا: «قايهنبر باشقۇرت يكنتەرى هاماندا وەليدى تاكتيكاهى بـوينسا باشقـۇرت ئـەدەبياتـنا قارشى كۆرەش ئالب بلروذا دەوام ئيتـەلەر ئيذى» تى.

منا هيگە مۆسە!

ز. وەليدى حەذر ئاق ئيميگرانتسييـالا. ئانك «تاكتيكاهى» منەن هامان كـۆرەشەلەر. ،بل واقتتا حۆكومەت قارارى منەن كـۆرەشرلك «وەليدى تاكتيكاهى» بار ئيندمى؟ تيندەى باشقۇرت يكنتەرى ئيندى ئالار؟

ئسلاپتا، حەبيبوللا عابيدى كيترگەن ماپتتار دۆرۆثمى؟

مين ئاقتار ياعندا بولعانتا يـاواب بيرە ئالمايم، سۆنكى ميكە ،ئـول ياقتك حەلـى قاراگمى! باشقۇرت تلى مەسئەلەهى 1920 نسى يلدان باشلاب بلاى ئۆرا ئيدى.

شول ،بل، مەركەز ئستەرلـى – تـاماقتا ماعندا باشقۇرتۇستان هوكومەتى، باشقۇرت تلـن حـوكـومـەت تلـى ئيتب ئيعـلان ئيتتى. لەكين ،ئول مەلدەرذەگى ئاور شـارتتار باشقۇرتتارذان ئەدەبى كوسنەرذك يوق دەرەژەندە ئەذلگى، ريـداكسييەلـە دائيمـى ،ئوتترب ئشلەرلك كشنك بولماوى، تلدك عيلمى نيگنذە ئشلەنمەوى، بولگۆنلك، ئيكانوميكانك زەعيفلگى، ماتباعانك بولعا قـويلماوى هـەم باشقا شونداى ئاور حەلدەر، ،ئول مەسئەلەنى موگكى پلانعا قويذى. شـول يلدارذائـوق بـەعزى ئيبتەشتەرذك گەزيتكە ئايرم باشقۇرتسا مەقالەلەرى ياذللار ئيـدى. حاذتا 19 نسى يلدك ئاذاقتارندا باشقۇرتسا ئينترناسيونال هەم باشقا ريۋالبوتسييـون يـرذارذا ياذلب تاراتلقلار.

شولئوق 20 نسى ،يل، ئستـەرلتاماقتا باشساۋنار كومدا، باشقـۇرت تلـى تورامـدا مەجلستەرذە بولعلانى. ئاندا تاتار تان ياقلاب هوسى بر – ئيكى كشـى بـولهالا، ئالار، ئەللە نيندەى تەئثير ياهاى ئالمانلار. باشقۇرت تلن عەمەلگە قويـوذا پرينسيپيـال قارشلـق يوق ئيدى. تيك شيوەلەر تورامنداعنا ئسكى قارشلقتار بار ئيدى. ،بل واقتتا، ح. عابيد، ئوذى ئۆبنى ئستەرلتاماقتا يوق ئيدى ئەلى.

،ئول مەسئەلە قوذعالب، ريال ئۆث ئالب بۆتمەنى، 1921 نسى ،بل دەمشەتـى ئـالعا كيلب باذتى. تل مەسئەلەهى ئۆتتلدى. يـالپتلا هەقەت برگنە تلدك بار – ،ئولدا – ئيكمەككنە.

شعەر ئورامندا ئـامتار. بۆتن باشقۇرتۇستان ئاس ئولم كولەگەهى ئاتتندا. يتەمەه وايا!

منا ،شول ئاور ئۆسۆردا هينك تلك منەن نيشلەهنەر، ئاس يالپتعا برگنە تل بار ئەلنگسە ئولدا – ئيكمەككنە.

شولايتب ،ئول پلان كيسكنترلدى. 23 نسى يلعا، ئۆزۆ دەورنە كيلب ترەلـدى. مـنـدا تاعنلا ديكريت سعارلـدى. شـول يلـداڭـوق «باشقـۇرتۇستـان» گـەزيتنـدە ئـارا – هيرە باشقـۇرتـسا مـەقالـەلەر كورنـە باشلاندلار. 1924 نسى ،بل ئيندى، «باشكيگە» تارافتان باشقۇرت تلندە كيتابتار نەشر ئيتلە باشلاندى. ئيكى تلدە هەب كيلە ئۆرعان «باشقۇرتۇستان» گەزيتى، ئوذننك 5 يللق بايـرامنان هـوڭ ماى باشقۇرت تلنـدە سعا باشلانـى، ،ئـول واقتتا شيوەلەر مەسئـەلەهـى حـەل قيلنتب بۆتمەگيندى. قواقان، بۆرمانى تارتتشى بارا ئيدى، ،بل توراللا پارتييە ئابكومى تارافتان، باشقۇرت يالپتنك كوبرەك ئۆلۆهى ئاگلاى ئۆرعان شيوەنى قابول ئيتەرگە تيكەن ديرەكتيوى بيرالدى. شول ئـارقالا حەذرگى ماتبـوعاتتا قوللانعان باشقۇرت تلى مايـدانعا كيلـدى. مەسئەلەنك تاريحى هـەم قويلشى شـولاى ئيذى.

شولاردان هەب، بلاردى ئـەيترگە كەرەك:

1. حەبيبوللاعا يـدنـك مەقالەهى، هيلمى هەم تاريحى ياقتان تۆبهنە نيگنـهذ.

2. ماركسيزم قاراشندا هەر بر يـاماهان ۋيۆودى قارشى؛ بيكرەگن ئاقتار دەورندەگى فارمولالارى تۆبن – تامىرى منەن حاتالار.

3. ئيدييالوگييە ياعتنان ئۆتاذاتهذ. ،بل دۆيمەلك فيكرى ئۆسۆن زارارلى هەم قارشى ياواب ياذارعا مـەژبور ئيتكـەن ماينتتـارللا شولار بولدى.

4. باشقۇرت ئەدەبياتى توذترودا، هەقەت ئش پراتسيسندا بارعان شيوەديسكوسييەلارن باشقۇرت تلندە قارشى كۆرەش ئيتب كورهەتكەن.

گەزيت توبەن ماسسا ئۆسـۆن، تاريحى ياعى نۆ تيكشرلمەگـەن. ئيديالـوگييەهى ئاقتاق بولعان نەمەلەر منەن ماسسا فيكرن مبالترلق سعشارعا نقلى كـارانتين قـويارعا كەرەك.

داود بولتى.

سەۋيەتتەر سايوزندا.

كېندرەنەن فايدالانۇ.

گلاۋخلاپكوم يانىنداعى كېندرە بىيوراهىنىڭ ئوترئشى بولىب ئوتتى. ئۇركمەنستان، قازاقستان هەم قرعىزستان ساۋنار كومدارنىڭ رەئىسىلەرى قاتناشتىلار.

گلاۋخلاپكوم رەئىسى ئېيە. مامايىفى ئۇز داكلاتندا، ئورتا ئازيالاعى تابىعى كېندرە ئوسە تورعان ئورنلارعا بارىب قايتقان ئېكسپېديتسىيەنىڭ ئۇز ئىشىن تەمام ئېتوون هۆيلەنى. ئېكسپېدىتسىيا ئېيلى يلامىق بوييلاب 700، ،سىردەريا بوييلاب 400، ئامو دەريا بوييلاب 1500 ساقوم يۆرۈگەن.

،بل تىبرەلەردە هەر قايدا تىبرلىك كېندرە بارلىعى بلنگەن تىك، بر - برهىنە ترەلىب توگل ئۇدۇڭ - ئۇدۇڭ ياتالار ئېكەن. ئانىڭ بىلاي بولووى كېندرەنى سەنەعەت ئوسۇن يىبوعا بر ئاز قاماساولاي. شونىڭ ئۈسۈن ئانى سەنەعى ئرەوشتە ئوئترو كەرەكلىك كىيلب سعا. حەذرگى هاۋدار كېندرەنى ئروت ماشىنالاردا قالقىنا توقو سەنەعەتى ئۆسۈن بىك ماتور نەرهەلەر ئەذرلەب بولا ساعن كورەتكەن. برەنسكى زاۋوتندا ئودئنە ماحسوس ماشىنالاردا ياهالا باشلاعان.

ئېيە. مامايىفنىڭ داكلاتن تىڭلاعاندىڭ هوڭندا توقو سەنەعەتندە كېندرەنەن فايدالانرعا ئودئنە ماحسوس ماشىنالار ئىشلەوءىلە ئالعا يەبەررگە كەرەك. تىيى، بىنان قاعىد هەم ئارقاندار ئىشلەرگە بىك مۆمكىن، ئانى سەسب ئوئترو ياعن قارارعا كەرەك.

حەذرگى واقىتتا ،بل كېندرەلى ئورندارذاعى يەرلى حالقتار سابب ئالب مال ئاذقەسى ئىتەلەر، شوعا كورە كېندرەنى ماقلاب ئالب قالو سارامنا كورشلىن، تىيى.

مالسىلق كاپېراتسياهى ئويوشترلدى.

مالسىلق تان يتشكەن نەرهەلەرذى ئىشلەب سعارو هەم ئىشلەنگەن پراودوكتالاردى ماتو ئۆسۈن ئودەك مالسىلق كاپېراتسياهى سايوزن ئودو بىلشى ،بولىب ئوتتى.

،بل سايوز سەنەعەتنى، مالسىلقتان سققان سى مال مەنەن، ئرى سەنعەت توبەكسەرن مال ئاذقتارى مەنەن تەئمىن ئېتو، مال ،ئوتۇۋمن ياتشرتودا سارالار كورەسەك.

حەذرگە سايوزدڭ 900 ملك ئاتاساهى بار. ،بىنىڭ ئوئتۇنە سىلسابوز 500 ملك هوم بىرەسەك.

بىئىل (فېبرال ئايىنان دېكابرگە تىكلم) 41 مىليون هوملق ساودا ئېتەرگە ئويلاي.

ياڭى توعان بالا ئېيتىننەن قورداق.

مىرگاچ ئويەذى، ئوراذ ۋولستى ئاتتوق ئاولى موللاهىنىڭ ،ئۆل قالعان قىذى -مۇرشىدە شولوق ئاولىڭ ئەندرېين ئىسملى بىسەلى كشى مەنەن يۆرى، موللا ئوز قىذن ئەندرېيەنگە ئېكنىسى بىسەلكىە بىرە. مۇرشىدەنىڭ كۆندەشى مۇرشىدەنىڭ قورهاعى بارلىعن كىشىگە هۆيلەي.

شونان مولە ئەندرېن مەنەن مۇرشىدە ،بل بىسەنى (ئۇمى كامالدى) توقمايدار.

بر ئاذذان مولە مۇرشىدە يەشرلب ئېيلەن ئاتىنندا بالا تابا. بالا بارلىعن ئەيترگە قورقالاردا مۇرشىدەنىڭ ئاتامى واهاب موللانىڭ كەكشى بويىسا ياڭى توعان بالاعا ئېسىم قوشىب، ئوز سويىنا هالب ياقىان مىسكە قويلار. بالا شوندا قورداقا ئېيلەنە.

بىنىڭ منەنگنە قالماى مۇرشىدە ئەندرېيەندىڭ ،ئولو بىسەهى ئۇمى كامالدى ،بىروب ئولترىب ئاذبارداراندا قويوعا مالا.

،بل يىيايەت شول كۈنى ئوك بلنب، ئەندرېين مەنەن مۇرشىدە قولعا ئالنلار، ئىشىن.

كىمەر ئۇتقان؟

* س-س-س-ر هاۋالا ،ئۆسو يەمەييەسىنە (ئاسو-ئاۋيانىمعا) بىسپالق تىيكەن برەو كىلب، هاوالا ،ئوسو ئوتۇشىدا ئۇدىنە يۆر شارن-ئەبلەنىب سەو ئۇتۇشى سققان ئىيتىنى. بىسپالق مەسكو يازارنىدا ئىشلەي ئېكەن.

* مەسكەو كاموونا حوزالمى ئىشچىاۋودى كورشتىلن ئامو ئاۋياعىمعا كىلب 50 نسى سىيىيەلەگى 19789 نسى نومىرلى بيلىتن كورەتتى. ،بل مەسكو - پارىژ يولىنڭ ئۇتوشى ئېكەن. كورشتىن سەيەعەت ئېتەرگە ئىريزا بولوون بلىردى.

* كامۇول - توقو فابرىگىندا ئىشلەوسى سوسلى تىيكەن ئىشتگە مەسكو - حاركى يولى ،ئوتۇشى سققان.

حەزمەت واقتندا ئۆلترلگەن ،ئورمان ئىشىلەرىنىڭ عائىلەلەرىنە يىڭىلكتەر.

س-س-س-ر ئۇدەك باشقارما كەمىيەتى هەم حالق كامىسارلارى سەويتنىڭ بىيلدك 4 نىسى مارتندا سعارلعان قارارئنا بىنائەن، ئۇدنىڭ حەزمەتىن ئوتەگەن واقتتا ئۆلترلگەن ،ئورمان ئىشىلەرىنىڭ قاتندارى، يەكى يەشى يتمەگەن بالالارىنىڭ قولندا بولعان كرەئتىيەن حوزالقتارى عائىلە باشىنىڭ ئۆلترلگەن كۆننەن ئالب 5 يل ئىسندە ئاۋل حوزالمى نالوگتان ئوتقارلدىلار.

شول ئايقانلى رس-فس-ر مالىيە حالق كامىسسارىياتى توبەندەگىنى بلدرە: يوعارىلا كورەتلگەن حوزالقتار ئاۋل حوزالمى نالوگتان تولەوسىلەرنىڭ ۋولس، يەكى رايون نالوگ كەمىسسىيەلەرىنە بىرگەن هەۋاۋدارى بويىنسا ئاذات ئېتىلەلەر.

تولەۋسىلەرنىڭ هەۋاۋدارىنا توبەندەگى داكومىنتتار بركتلرگە تىيش: 1) ۋولس يەكى بوتىن باشقارما كەمىيەتنىڭ، ،ئورمان ئىشسىنىڭ حەزمەت ئوتەگەن يەكى حەزمەتى مەنەن بەيلەنشتە بولعان واقتتا ئۆلترلووى تورامىنداعى ئىسپرافكاهى 2) ،ئۆل حوزالقتا باشقا حەزمەتكە يارارلق كشى بولماوى توراهندا ئاۋل سەۋيەتنەن ئىسپرافكا. ئەگەردە ،ئول عائىلەدە ئىشكە يارارلق باشقا برەر كشى بولها، ،ئول حوزالقتا ،بل يىڭىللكتەر بيرلمەى.

بنعا تىكلم ئاۋل حوزالمى نالوگى تولەگەن مىنداى حوزالقتار شول قارار بويىنسا تولەگەن نالوكتارن كىرى قايتارب ئالاءالار.

ئورندارذا پارتىيا ئىشتەرى.

يلاير كانتونى، يلاير ۋولسىندا پارتىيا ئىشتەرى.

ۋولكومبوق. ۋولس دەوەلەندە يولباشسلق ئىتو، پارتىيىستارذى برلەشترو ئۆسۈن ئوتكەن بل ياذ ۋول.يەچەيكە تۆذۆلگەن. شول كۆنگەسە، ۋولس كولەمندە يلاير قالا يەچەيكەهى ئىشلەب كىلە ئېيدى، لەكىن قالا يەچەيكەهى ئاۋلدارذى ئىسنە ئالا ئالمانى. كرەئتىيەندەردەن پارتىياعا كروسىلەر ئاذ ،بولووى مىنن ئاسق كورەتە. حەذرگى كۆندە ۋول. يەچەيكەنىڭ 19 ئاعزاهى، 12 كانديداتى بار. شولاردڭ 13ئى كرەئتىيەندەر قالعاندارى ئىشسىلەر هەم حەزمەتكەرذەر.

يەچەيكەنىڭ ئىشتەرى.

يەچەيكە ئاۋلدارذا تەرتىبلى ئىش ئالب بارا، تىز كۆندەرذە ئۇس ئورندا يەچەيكە تۆذۆرگە ئويلانلا. ئەگەر ،ئول ئىشتەر بارب سقها، كۆذگە ۋولكوم ئويوشترلاساق. پارتىلار ئاراهندا، ئاكتىبق منەن ئىشلەودە، يالپىنى كاپېراتسياعا ئلقترودا بەعزى بر يتشهذلكتەر بار. بلارذى كيلەسەكتە بوترولر.

پارتىيىستار سابرانياعا ياقشى يۆرىنەر. قويلعان مەسئەلەگە قاراب سابرانيا هاين 10-15 پارتىياهز كرەئتىيەن قاتناشا.

ئاعزالار ئاراهندا ئىش بولو ياقشى قويلعان. لەكىن كانديداتتار ئاراهندا ،ئول تىكلم توگل. دۆيم ئالعاندا پارتىيىستارذڭ 45% نى ئىشكە ئىلقترلعان.

قاتنقذدار ئاراهندا.

قالالا، كانتكوم ئۆرگەهندەگى قاتنقذدار بولكسەهى ئىشلەي. لەكىن ئورندارذا قاتنقذدار ئىشى بىك هورەن بارا. وەكىلەلەر ييناعلشى، كرەئتىيەن قاتنقذدارلارنىڭ دۆيم يىنالشتارى برذه ئوتكرلمەگەن. ،بل يتشهذلكتى كيلەسەكتە بوترو كەرەك.

كامسامول ئىشى.

ۋولكامول 12 يەچەيكەنى برلەشترە. كامساموللار بارهى 128 كشى. ۋولكامولدڭ ئىش پلان بويىنسا بارعالا. يەچەيكەلەرذە ،ئول يوق تىب ئىتېرلك.

توبەن يەچەيكەلەرنى تىكشرو، ئالاردڭ ئىشن يولعا هالوعا يارذام ئېتو بىك يۆمشاق بارا. قش بويى ۋولس كەكەشمەهى 2 تاپقر (پلان بويىنسا ئاي هاين بر ساقرلرعا تىيش) ،بولب، بارى 2 يەچەيكەنىڭ داكلادى تىڭلانعان.

كامسامولدڭ ئۇئتشنتە كيلەكەندە يتشهذلك يوق. هوگعى واقىتتارذا ئالاربىك نق ئوتكەندەر. عىنواردا - 12، فېۋرالدا - 20، مارتتا - 27 كشى كامسامولعا ئالنعان. حالق ئاراهندا كامسامول ياقشى ،ئورن تۇتا. يېتلى هايلاوداردا 15 كامسامولدڭ تۆرلى ئويوشمالارعا هايلانووى مىنى ئاسق كورەتە، سەياسى تەربىيەئىشتەرذەلە ياقشى يولعا هالنعان.

لەكىن شول يتشهذلك بار: پىيانىردار ئاراهنداعى ئىش، ئالب بارلماي تىرلكىبومشاي.

تۆرلى ئېحتىيارى ئويوشمالار.

موپر يەچەيكەهى 66 ئاعزانى برلەشترەلە، ئاعزالق بەدەلى يىيوذان باشقا بر ئىش ئىشلەگەنى يوق. ئاسو - ئاۋياعىم يەچەيكەهى ۋولست ئۆرگەمندە يوق. ۋولست ئوقو يۆرتى ئۆرگەمندە حەربى توگەرەك بار. ئاندا 102 كشى ئاعزا ،بولب تورالار. ،بل توگەرەكىنىڭ ئىشتەرى مانتارلق بولماعالا، يوق تىب ئىتېرلك توگل.

پرافسايوز ئىشتەرى.

ۋولستا، سەويت ساوذا حەزمەتكەرذەرى، يىر - ئورمان ئىشسىلەرى سايوزى بار.

سەويت - ساوذا حەزمەتكەرذەرى سايوزى ياقشى ئىشلەي. پلانى بار. يىنالشتار تەرتىبلى ئرەوشتە ئوتكەرلەلەر. ئاعزالق بەدەلن تولەوذە، ئوتقارلقتار كورنمەي. يىر - ئورمان ئىشسىلەرى سايوزنڭدا ئىشتەرى بركيلكم دەوام ئېتە. حەذرگى كۆنگە 204 ئاعزاهى بار. ئاولداردا بيش ئورندا باتراچكوم بار، ئالاردڭ 3 هندە تولەولى ئىشسىلەر ئىشلەينەر. بىيل ۋولست كولەمندە باتراكتاردان 339 كشى دوگاۋار ئىسنە ئالنعان. حەذرگى كۆندەلە ،بل يولدا نقلى سارالار كورلە، ،بل ئىشتەر ياقشى بولها، سايوزدڭ يتشهذ ياقتارلا بار. مەئەلەن: ئىش پلانى يوق، باتراكتار هەم سايوز ئاعزالارى ئاراهندا ئاڭلاتو ئىشتەرى ئالب بارلماي. حاتتا بىيل 15 ئورندا دەوام ئېتكەن ناداندقنى بوترو پونكتتارنا باتراكتاردى ئلقتروعا سارالار كورلمەگەن. ئلقترلعانداررن ئېتىرگە ئالنماعان.

يەچەيكەنىڭ يولباشسلعى.

يەچەيكە ئۇد ئىشن پلان مەنەن ئالب بارا. پلانعا، بارلق ئويوشمالاردڭ داكلاتن تىڭلاب، كيلەسەككە يولهئوذار كرگەن. پلانڭ ،بل ياعى بويوعا ئاشرلعاندا ئېيدى. داكلاتتار تىڭلانب، دىرىكتىۋەلار بيرلگەن، مىنڭ ئوتتنە هەر بر ئويوشمالا تىب ئېيترلك، بركتلگەن پارتىيىس بار.

شول بر كەمسلك بار: يەچەيكەنىڭ دىرىكتىۋەلارن بويوعا ئاشروڭ يۆمشاق بولووى، بركتلگەن پارتىيىستارذڭ يۆمشاق ئىشلەوذەرى ئىشكە بر ئاز قوماقلاولاى.

مۆذۆمەتلە شونى ئېيتو كەرەك، يەچەيكەنىڭ ئويوشترلووقا كوب واقت ئوتمەلە، يانشىنعا ئۆلگەشوذەر بار.

مرام.

ئېيتەشتەر! ئورندارذاعى پارتىيا ئويوشمالارنىڭ ئىشتەرىندەگى ئوڭشلقتار هەم يتشهذلكتەر توراهندا ياذرعا ئونوتماعذ!

سەۋيەتتەر ئىلىنىڭ قوراللى كۈستەرى.

ئامور فلوتىلىياس س س ر نىڭ ماقالاۋ حەزمەتندە.

ئوڭ ياقتا: كورابىل فىل كامانديرىنىڭ راپورت قابۇل ئېتىۋى.
سولدا: مارەكتەرلەرلىڭ لېنىن مۇيۇشىندە ئۇقۇب ئولتۇرۇۋلارى كورەنەدە.

بذنك فلوت.

[illegible]

مەدەلەن، [illegible] بولى - فىن كورەزى بذنك بالتىق فلوتى تارافتنانعىنا هاقلانا.

شولايوق، قارا دىڭگىڭ هەم ئازوف دىڭگىڭذەرنىڭ يار بويىنداردا ئودئنىدە دىڭگىڭ فلوتلىب تارافنذان هاقلانالار.

فلوتنىڭ ئوئشى - مەدنەعەت ئوئشىنە بەيلەنگەن. هوعش كارابى تيكەن نەرهە بىك كوب تۆرلى مىحانىزمالاردان ئويوشترلب ئىشلەنگەن بر زاۋوتتان تورا. ئانداعى دۆيكاتل كۆسى 50 ملك ئات كۆسندە بولا. كاراب ئىبك قيباتلى ماتيريالداردانعا ياهالا. شوعا كوره بر - بر كاراب 100 مىليون هومدار ساماهنا تۆشە.

بذنك فلوتبذنك ماتدى ياعنا ،باشا واقتندا ئېيگنەالتب قالعايىنى. هوعش واقتندا ئۆلتب بۆلو ئارقاهندا توذعان كارابتارذى تۆذەتب، هالنا باشلانعاندارن هالب بۆذۆرۆب يوقتارن ياڭىذان هالب بولماءى.

فەقەت، 1922 نسى يلدانعنا باشلاب بذ فلوت تۆذو ئىشن كۆسەيتب يىبەردك.

تىحنيكانىڭ كۆنن هاناب ئوئە بارۋى بذذى هالنعاندارنذا ياڭى تىحنيكا بويىنسا ياقشرتا تورورعا مەجبور ئېيتە هەم بذ ،بل يولدا ياقشوق ئالعا بارابذ. مەئەلەن: مىحانىزم كۆسى 1914 نسى يلعا قاراعاندا 27 پرانسينت ئارتقان، 1914 نسى يلدا بذنك دىڭگىڭ توبتارنىڭ بر مىنوت ئىسندە بيرگەن زالبن 100 پر. ئېتب ئېيتبلعەك، حەذر ،ئول 150 پراتسىنتقا يتتى.

ئىنقاعى، بذنك هوعش كارابتارنبذ ياقشوق تەنعان، هوعشسعا قالها ئالار خورعنا قاراسىنى ،بولب تورالار.

بذنك فلوت هامان ئۆيرەنو ئوئتۆنلە هناو يۆذۆذرى ياهاب شۇعۇللەنەلەر.

كاپىتاليست دەولەتتەرذىڭ فلوتتارى ،تىس

[illegible] قارا دىڭگىڭگە كېلب دىيمانسترانسىيا ياهاۋدارى گەذرىن‌داعى پولشە هوعش كەمەلەرى، كاتا نتسالاعى رومىنيا هوعش كەمەلەرن، ليباۋالاعى لاتۋيا هوعش كەمەلەرن ئوذ يننە كىلتكەندەرن نەتىنوذارى بذنى ئېيبات ئېتە.

ئاتانيوك، شۆيتسيا مەنەن دانيا ئاراهنداعى كانالدڭ تۆبن تەرەنەيتەلەر.

شوعا نى ئۆسۈن ئاقساتوگەلەر تيب ئويلايىك؟ ئالار يۆرۆگەندە مو تۆبۆنە بيكتەرەب يانب يۆرى تورعان ئانگليا پاراحوتتارن بالتىق دىڭگىڭندە ئوتەر ئۆسۈن بول ئەذرلەب تيكەن هوذ.

فلوتنى ئوئترو ئۆسۈن تىحنيكانىڭ ياقشروولعنا يتمەى، شونىڭ مەنەن ئېيدارا ئېتە بل تورعان ئوئتا ئىشسىلەر (فلوتسلار) كرەك. دىڭگىڭ موعشتارنىڭ قابالان بولووى، بىك نق ديقەت ئالاب ئېتووى، ،بل ماسقافارذڭ ئاگلى هەم دىيسسيپلينالى بولوذارن تلەى.

منا شونىڭ ئۆسۈن ئېيل قوراعاوسللەن [illegible] تلەگەن هەر بر ئاگلى گرازدان قىذل فلو[illegible] ئانى قۆرودا يارذام ئېتەرگە، هەر برسا ئوروذارذ[illegible] قئوانب قارشى ئالرعا تىيش. ئېيگرەكتەكا[illegible] موللدار فلوت ئوئتونەن شىفلق ئىشتارل[illegible] يۆمشارماولىا كوذ هالرعا تىيشتەر.

«قىذل قلس».

تۆر كەمنۆستانداعى ئاتلى پولكنىڭ[illegible] ميللى ئېيسكادرونى يانىنداعى پارتيا يەچەيكە[illegible] يانىنذا ئوتكەن بل دىكابر ئايىنان بىرل[illegible] سعارلب كيلە تورعان ئىستىنە گەزىتەسى «قىذل قلس»، ئايىاين تەرتىبلى ئرەوشتە سعا تورا[illegible]

شول ئارقالا عىنوار ئايندا سقان 2 نسى[illegible] هانى پولك دەومەلنە برنسلكتى ئالدى[illegible] ،ئوشو ئوگشلى يولى مەنەن بار) تورعا[illegible] بولىا «قىذل قلس»، بۆتە ئېيسكادرون دەومەلندە[illegible] لە برنسلكتى، ئالا ساعى شبكهى.

[illegible] ۋايلىكۆر: ئې. زەينى[illegible]

باشقۇرت ئەدەبىياتى توراهندا.

(«باشقۇرتۇستان»نىڭ 50 نسى نومىر ح. هابىنى مەقالەمى ئايقانلى)(1)

،بل مەقالە، سەويت مەتبوعاتنىڭ 10 بللق بايرامى ئايقانلى ياذلب، شول دەور ئىسندە باشقۇرت ئەدەبىياتنىڭ تاريحن هەم ئانڭ ئرەولشن تىكشرو (ئاناليز) ياهاو ئورننا ياذلعان، بيك كوب بوتالسق فكردەر تاشلاعان.

،ئول مەقالەنى تىكشرگەندە كوذگە بەرلگەن، 1) باشقۇرت ئەدەبىياتنىڭ مايدانعا كيلو مەلندەگى قارشلقتار، 2) باشقۇرت ئەدەبىياتنىڭ باشقۇرت ئىشسەندەرن ماتسياليزم مەدەنىيەتنە ئالب باروذا تۆتقان ،ئورنى هەم ئانڭ كيلەسەگى، 3) پرالىتارىيات ئەدەبىياتنڭ، كاممونيزم تۆرمۆشنا ئالب باروذاعى قيممەتى هەم ئورتاق ئەدەبىيات. منا، مەقالە بۆتە شول ئۆس مۆهيم ماسىلەقا قاعلب نىكشرلنو ياهاى.

مىن، ،ئول مەقالەنىڭ فىرازدارئنا ئايرانا توقراماى، مەسئەلەگە دۆيم ئرەوشتەرەك توقراب كيتەرگە ئويلانم.

تاريحسى، ،ئول كەرەك بر مىللەتنىڭ كولتورە، ئېقتيسادى ئوئتش، كەرەك دۆيم تاريحى توراهندا تىكشرنو ياهاب، يەمعيەتكە بر تۆبلى ئىشلەنگەن فكردەر بيروگە ترشقاندا! شول مىللەتنىڭ ئېقتيسادى هەم مەدەنى ئوئتشندەگى تۆبلى فاكتلارذى نىگذ ئېتب ئالرعا تىيش. ،ئول فاكتلاردا بر برئنە ،تعذ بەيلەنشلى بولماعالار ئوقوسىلارذى هاناشترورعا مۆمكىن.

هوڭ عابىتى مەقالەهندە، شول تۆب پريسپتەر قوللانلعانمى؟ ئەللە بلاردان سيتكە تايپىلب قىيش مەعنە بيرلگەنمى؟

عابىتى مەقالەهندە باشقۇرت ئەدەبىيەتنى ،ئوو تاريحنداعى ئوئتكى قانلام ئايرم - ئايرم فاكتلارذى ئالعا كيترب قويالا، شونىڭ مەنەن بۆرساتتى سەسە بيرە، باشقۇرت حالقنىڭ ئېقتيسادى هەم مەدەنى ئوئتشندەگى فاكتلارذى كولەكەلە بىسرىب قالدىرب قوعاب ئۆرتە تۆگەلدەر لەردە ماسىلەنى قىيش ئاسقا يەبەرب مەعنە بيرلگەن.

،ئول ئېيتە: «باشقۇرت تلندە مەتبوعات، ئەدەبىيات ،تودرو فكرى فيبرال رېۋالىۋتسىيە-مەنەن ئاذاعوق باشلانعايىنى، مەركەز باشقۇرت شوراهى تارافنان سعارلعان «باشقۇرت» گەزىتەهن شولوق واقتتا ئوق، باشقۇرت تلندە سعارو فكرى ئورتاعا هالنىالا. كاپيتاليست وەلى موللا حوسەينق ماتباعاهى بنعا يول بيرمەنى، ئەگەر باشقۇرت تلندە مەتبوعات سعارهاعك، ماتباعامدا بر نەمەگنذلە باتترمايم، تيب قرقا ئوگروز ياهانى. باشقا ماتباعالار، باشقۇرت حەرەكەتن، مۆسۆلمان حالقن ئوئاقلاو، بولگنلو تيب قاراوسى تاتار كاپيتاليستارنىڭ بولعانلقتان ئالار، بذذى ياقندا يولاتماندلارەتى».

شولايوق «باشقۇرت حەرەكەتنىڭ كالچاق، دوتى ئاۋانتيوراهنا ئېيگنەندەن هوگڭى كونتر رېۋالىۋتسىيە دەورندەلە باشقۇرت تلندە ئەدەبىيات تۆذررعا مۆمكىنلك بار ئېينى (،بل واقتتا ماتباعالار ۋلاس ئاتنندا، ئوذ ئېحتيارندا توگل ئېينى)، تى.

شول ئرەوشتە عابىتى ئېيتەش، باشقۇرت ئەدەبىياتنىڭ 1917 نسى يلدوق مايدانعا كيلمەى قالوولقا، تۆب سەبەب ئېيتب - وەلى موللانى؛ تاتار كاپيتاليستارن، شولوق ئرەوتەن باشقۇرت ئەدەبىياتنە قارشى كۆستى ئويوشترعان زەكى وەليدىنى هەم ئانڭ مينيستردەرن ئالا، حاتتا، باشقۇرت ئەدەبىياتن تۆذرعا بۆتە باشقۇرت يكتەرەرى قارشى ،بولدى (ح. عابىتى‌تەن باشقاهى بولا ئېيندى) تيب، تىك ئوذنگنە باشقۇرت ئەدەبىياتن تۆذروذا تاريحتى ئوذئنە كيترب بەيلەب قويا.

باشقۇرت ئەدەبىياتنىڭ رېۋالىۋتسىيە باشلانوق تۆرماۋئنا تۆب سەبەبتەر، ماتباعاهى يوقلقمى، زەكى حۆكومەتنى، ئەللە باشقۇرت يكتەرنىڭ قارشللقمى؟

دۆرۆت ئايرم هەم ئويۇشقان قارشلقتار، ماتباعا يوقلق هەم باشقا شونىڭ منداق حالەر قارشلق ياهاعاندارذر، ئالارذى بولماءى تيب ئېيتب بولماى، لەكىن ئالار بارهىلا ئوتو پراتسيسى مەلندەگى قارشلقتارذڭ ئۇئتكى قابقتارى ئېينى.

ماركسيس پرافيسور پاكراۋسكى، ئوذئنڭ «ئۇرت كولتورەهى تاريحى» تيگەن كيتابندا بلاى تى: «هەر بر ئارگانيزم نيفەى قانونعا بوى منها، كشلە فيزيالوگيا باعندان شوعا بوى هنارعا تىيش، شولاى بولعاس ئاڭا باشلاب كەرەك نەرهە توييئو، ،بولب قالا (هەر بر يەشەگەن نەرهە توييئا، هەر بر توينعان نەمە (زات) يەشەى، شول ئېحتيارذى ،بولدرو كشنىڭ ئېيك ذور ئىشى، شونىڭ ئاذاعاهنداعا كشى باشقالار توراهندا ئويلاى ئالا. تيمەك كشنىڭ تۆب مەدەنى فاكتلارى ئېقتيسادى كولتورە فاكتلارى، حوزالق فاكتلارى تاريحن بولا» تى.

عابىتى تيكشرنوذە ،بل مامىنىقا بردە كوذ هالماعان، ئانڭسا بارلىعى، ماتباعابولماو، زەكى حۆكومەتى هەم تاتار كاپيتاليستارنىڭ قارشلقتارى، باشقۇرت ئەدەبىياتن تۆذرماوذا تۆبكى فاكتلار ،بولب سققان.

ئاى ئەتەكەيمى! ماتباعا بولماعاندا، زەكى بولماعاندا، تاتار كاپيتاليستارى بولماعاندا رېۋالىۋتسىيە باشلانوق باشقۇرت ئەدەبىياتى تۆذرب قالا ئېينك، تيب ئوكنب قويا، مەسئەلە ئاندا توگل بيت ئېيە، عابىتى!

منا قاينا! نىسە بوواتتاردان بيرلى ئېقتيسادى هەم مەدەنى ياقتان ئېيذلب كيلگەن باشقۇرت حالقنىڭ رېۋالىۋتسىيە مەلندەگى ئېقتيسادى مەدەنى تۆرمۆشن، ئانڭ رېۋالىۋتسىيە مەلندە عايەت تيذلك مەنەن بولعان ئۆلفكردەرذەك ئوئوگە بولعان ئەذرلكتەرن ئالرعا كەرەكتە موذذى شونانعنا باشلارعا كەرەك. باشقۇرت حالقنىڭ مەدەنى ئوئەوى هەم ئانڭ ئەدەبىياتنىڭ تذوو تاريحى، ئانڭ ئېقتيسادى كولتورە، شولايوق حوزالق فاكتلارئنا قاراب ئاڭلاترعا كەرەك.

ميثال ئۆسۈن: بەلەكيگنە شۆيتساريالا عوموم تل دەرەۋەهندە ،بولب ئۆس تۆرلى تل، ميمس، فرانسوز هەم ئيتاليان تلدەرى يۆرى، شونىڭ مەنەن برگە شۆيتساريانىڭ حالقى 70% ميمسەر، ئاندا ئيتاليانلار برذه حورلانعاى نيتمەى، رەسمى ئۆرگنذارندا هەم ئۆذ ئاراهندا كوب واقت فرانسوزسا هۆيلەشەلەر. سۆنگى ئالاردڭ ئېقتيسادى مەدەنى ئوئشتەرى، ئالعا قويعان ئادكتەرن بويوما ئاشروذا ئۆذ-ئەرنىدە ئۇشاعان قۆرالدى هايلاوذى هيذرا.

ئەگەر رېۋالىۋتسىيەنى قارشى ئالعاندا، باشقۇرت حالقنىڭ تۆرمۆشندا، تلەگەن بر كولتورەنى هيذرلق ئەذرلك بولها، برذه ئاپتراب تۆرماتار ئېيدى، تۆتارداردا برەوعى مەنەن قۆراللانوعا ترشردار ئېيدى. شونىڭ ئۆسۆندە ،ئول ئارتق ئەدلەنوذەردى سيتكە تاشلاب، ،ئۆرب، بوواتتار بويىنسا ئۆذلەشب، كيتاب تلى، ،بولب گرازدانسقا حۆقوقى ئالو ئرەوشتنە ئېيگەن تاتار تلى، باشقۇرت مەتبوعاتى تلندە قوللانرعا كرشتىلەر. شول تلل، ئانڭ زيبالىلارى ئۆذذەرى ئاگلاعان تلەكتى دۆيەگە تلقاي باشلانلار، شونىڭ ئۆسۆندە، باشقۇرت تلندە مەتبوعات تۆذرو توراهنداعى ئايرم كشلەرذەگى تلەك، باشقۇرت حالقنىڭ ئېقتيسادى هەم مەدەنى ئوئو پراتسيسندا نيگذنەن ئاتلنشلو ياهاى ئالماسا، ئېقتيسادى مەدەنى ئاگى هيذرعان تيكلىگكە تەئثير ئېتە ئالدالار.

مەسئەلەنى بەيرەكتە كانكريت قويارعا ترشقاندا ئېيكە شونى ئالرعا كەرەك: ئەدەبيات حالقنى تۆذرامى، ئەللە حالق هەم ئوئو پراتسيسى ئەدەبىياتنى تۆذرامى؟

مەلدا ئېيندى بر واقتالا ئەدەبىيات ماسالان باشقا تۆرا ئالا تيب ئەيتب يواى سۆنگى بر مىللەتنىڭ حوزالق هەم مەدەنى ئوئشى تل وە ئەدەبىياتن تۆذرا، شونان ،شول ئەدەبىياتى هۆيب ئوقوسى ماسسانلا بولا هەم شول واقتتاعنا ،ئول ئەدەبىيات گرازدانسقا حۆقوقى ئالب، كۆمەك ئىسندە بر بۆتۆن ،بولب ،ئورن ئالا.

عابىتى ئاڭلاتقانسا، رېۋالىۋتسىيە باشلانوق ئەدەبىيات تۆذروعالا مۆمكىن بولعان، ئوقوسى ماسسانلا بولعان، تيك بنعا باشقۇرت يكتەرى هەم وەليدى قارشى بولعان حاتتا شنقلداب تۆرعان كالچاق هەم دوتى ماتارسياهى واقتندالا مۆمكىنلك بولعان، تيك عابىتى كەگنە يول بيرمەگەندەر ،بولب سدما.

عابىتى، 1917-18 نسى يلدارذا باشقۇرت حۆكومەتنىڭ كونتر رېۋالىۋتسىيە ئېيتەگى ئاتننا منيب، ئاولدان ئاولعا كوسنب يۆرەون، 15 مىگدەن ئارتق باشقۇرت عەسكەردەرن، باشقۇرتنىڭ ئاذاقى ئىريزاهى بولعان ئېيكمەكنەرى مەنەن تاماقلاندرب يەشەودەرن، عوموما ئىمپېرىيالىزم هەم گرازدانلار هوعشندا ئاوخن ئالمىا ئۆيكەهى كورتنرلك حەلگە قالوون، ،ئورنى مەنەن 50% 60% قرلعان ناو باشقۇرتتارى ئاراهنداعى قازيعالارذى برذه كورگە ئلمەى. باشقۇرت ئىشسەندەرنە ئەذە شول كۆندەرذى ئوذعارب، ئاذمى، كوبمى،تن ئالا باشلانعامقنا، تل، ئەدەبىيات مەسئەلەهن ئايرم بر مەسئەلە ئېيتب قويارعا شول فرونتقا كۆستەر بولەرگە ئېيركن يول ئاسلدى.

منذالا ئايرم عابىتيتڭ تلەگى، ئانڭ كەكشى مەنەن توگل، بەلكى سەويت هەم پارتىيانىڭ ميللى مەسئەلەلەرذى بۆيومعا ئاشرودائى تۆب تلەكتەرنىڭ مۆهيمى بولعاندان قۆرلب، كوس ئالسا بولب بيرذلە باشلانى، منذا ئايرم كشلەرذڭ ميللى يۆموورييەتتەرذە ئۆذ ئەسە تلندە ئەدەبىيات تۆذرورعا قارشى كيلوذەرى يەكى ئايرم كشلەرذڭ ئانى كوبتەن تلەب يۆرگەندەن توگل. ئەگەر مەسئەلەگە شول تۆتلى ميسەت ياترعا ترشهاق، بۆتۆننەى قئيش هەم قوكلداق قاراش بولور ئېينى.

نامى بر فاكت. 1923 نسى يلداعنا باشلانعان باشقۇرت ئەدەبىياتى ئوذئنە يتەرلك ئوقوسىلارن ئەذرلەب ئۆلگرمەگەن، ئانڭ پرادوكسىيامن ئوذعارب تۆررلق باذار يوق، شونىڭ ئۆسۆندە باشقۇرت تلندە باسلعان كيتابتار ئوذئنىڭ ئويوشقان هەم ئاگى فكرى مەن ئەذرلكى يتشكەن ئوقوسىلارن كوتەردەر بيت، شولارعا ئېيتيبار ئېيتمەى، باشقۇرت ئەدەبىياتنىڭ ئتوو هەم ئانڭ حەذرگى حەلن كوذگە ئالماى هۆيلەو، قورى ئېيللوزيەگنە بولرعا تىيش.

عابىتى ئېيتەش مەقالەهندەگى تاشلانعان نازاربيالار، برەوهنلە شول شارتتارذى ئېيتيبارعا ئالنماى هۆيلەنگەن هوذذەر. ئانڭسا، بر ياقتان باشقۇرت كونترذارى، ئېيكنسى ياقتان تاتار ميللەتسىلەرى قارشى تۆشكەندە، عابىتى ئارمياهى گنيرال منداق ياگمذ تۆرعاندا قالعان، ئېيمش ،ئول كەگەش بيرب قاراعان، ئانڭ موذن تنگداعاندار، ئانى قووب يېرۆتكەنلەر، مىنى برەو ذەنلە ئۆيالماى، ئوذن مين، باشقۇرت ئەدەبىياتنڭ داهىمين، ئانامى من تيب سنعش ياهاب، تۆرلى مودنى هوذذەر مەنەن ئوذئنڭ قىيش فكرن، حاتتا يولنڭ هوقماهن يەشررگە ترشا. ئانڭ بۆتە يادعانداراندا شولاى «ميلك»، ئاگكب تۆرا، ئاحرى ،بل ئاۋرو ئاندا - بر ئۆيەنەك

ئاۋروۋى ،بولىب كىتتى.

عابىتق، باشقۇرت ئەدەبىياتنىڭ كيلەم[illegible] گى توراهندا هۆيلەگەندە، «باشقۇرت ئەدە[illegible] بىياتى، حالقنىڭ ئېيكونوميياهى (،ئول ملد[illegible] ئېيكونوميياتى ئالا. ق. ئې.) باشقا ميللەتتەر[illegible] ئىشسەندەرئنە تيكەلەكە تيكلم بارر[illegible] تئيش، شونىڭ ئاذاعندا دۆيم پرالىتارىيا[illegible] ئەدەبىياتى بولرعا تيش، تيكەن نازاربيا[illegible] سعارا. تاعى كيلەلە، «باشقۇرت ئەدەبىيات[illegible] پرالىتارىيات ئەدەبىياتننەن باشقا نەمە توگ[illegible] ئانڭ كيلەسەگى توراهندا هوذ هۆيلو ،ئورن[illegible] هز ،بولب قالاساق، يەشمەن باشقۇرت ئەدە[illegible] بىياتى‌لە تى.

،بل ئېيكى يۆملە بـر برهنە قارشى معنە[illegible] ئاتگلانالار. بنعا ياواب ئورندا ئىستالين ئې[illegible] هوذن قوللانرعا كەرەك. ،ئول ئېيتە، «دايم[illegible] بـرەوذەر (مەئەلەن كائوتسكى) ماتسياليز[illegible] مەلندە باشقا بۆتە تلدەربوتۆب، بۆتيميەميە[illegible] ئۆسۆن بر ئورتاق تل ،بولو نازاريياهنا ي[illegible] ئاذئشانام، تەجريبەمەر حەلدە ،بل نازارياني گۆسە[illegible] كورهەتمەى، بەلكى بنعا قارشى هۆيلەى، پرالىتارى[illegible] مەدەنىيەتنى، ميللى مەدەنىيەتتەرذى بۆترمە[illegible] ئالاردڭ ،بولوون لازم ئېيتە هەم يەشەرگە ئاذ[illegible] بيرە» تى.

منعا ،ئوشو يۆملە ميللى مەدەنىيەتتەر[illegible] بولعان پارتىيانڭ قاراشن كورهەتەلەر[illegible] عابىتقنڭ باشقۇرت ئىشسەندەرنڭ ئەدەبىيەتى[illegible] مەدەنىيەتى توراهنداعى سيكلوذەرن هو[illegible] ئرعتنا.

بذ ئېينترناتسيانال مەدەنىيەتنى لوزنـ[illegible] ئالعا قويعاندا، ميللى مەدەنىيەتتەرذڭ هەر بر[illegible] ديماكراتيزم هەم ماتسياليزم ئېيلىمەنتتەرنك[illegible] ئالابذ، ئالعاندالا بورژوا مەدەنىيەتنە مە[illegible] بورژوا ميللەتسىللكنە قارشى قۆرال ئې[illegible] ئالابذ. شونىڭ ئۆسۆندە ئىشسەن يالپنى ما[illegible] سياليزم تۆرمۆشنا ئالب بارب سعودى، ئاڭ[illegible] هوۋالق ئوئو پراتسيسن ئالعا قويب[illegible] ئايرم ميللەتتەرذڭ تلدەرن هەم ئەدەبىيەتتەر[illegible] ئوئو مەلندەگى قۆرالدارذڭ بـرەوهى[illegible] ئورنندائعا قوللانابذ. عابىتى ئېينكنى[illegible] دۆيم ميللەتتەرذڭ ئەدەبىيەتتەرن، بەينەلميلە[illegible] رېۋالىۋتسىيەگە ئالب باراساق ئاعشنىڭ ئەگ[illegible] مەس كۆيسەگنە كوسەر ئېيتب ئېيتبلس[illegible] بەلكى رېۋالىۋتسىيە ئەگەرمەسئەلەگى نەدا[illegible] ترنالار تيبكنە قاراينذ. بەينەلميلەل كل[illegible]

Пролетарии всех стран, соединяйтесь!

Адрес : ئەدرەس:

Вол. Дер.

фам. Имя

Волостная почта должна заполнять полностью.

№ 54

ماى 13 يوما. 1927 يل.

ئايرم نومبرئ 5 تين.

گەزيتەنڭ حاقئ:
باشقورتوستان،

ئيدارا هەم كانتورانڭ ئادريسئ.
Уфа. ул. Венцова №26
„Вашкртстан„

ۋ. ك. پ. (ب) نڭ باشقورتوستان ئۆلكە كمىتەتئ هەم باشقورتوستان ئۆزەك باشقارما كمىتەتئ گەزيتەسئ.
Орган: Башобкома В. К. П. (б) и Ц. И. К. а А. Б. С. С. Р.

ئيعلان حاقئ.
% 100 ئارتق.

كانتورا هەم ئيدارانڭ تيليفون نومبرئ 283

باشقورتوستان
Bâŝqortostan

بل نومبرزدا:

ئاولعا ياگرتلعان كۆستەر. ياقشئ ئەدرلك كەرەك. ئورندارزدا پارتيا ئشئ.

فين يويسەن پيكين گە قاراتا ئۇلۇ هۇژۇم باشلانئ.

پيكين ئۇس ئاي ئىندە ئالنرعا تيش. شانحايدا تنسلق ئورناشا. سەويت وەكيلئ، قولعا ئالنعان ئەرەسەى گراژداندارن كورب هۇيلەشتى. ياپونيانڭ ياڭئ حكومەتئ - ئيشكئ سەيەسەت توتا.

ياپونيانڭ ياڭئ حكومەتئ - قتاى توراهندا.

شانحايدا ميللەت حورلانو كونئ.

چانكايشى ئوزئنەن ئوزئ بۇتەسەك.

فين يويسەن هۇژۇم باشلانئ.

فين - يوى - سەن.

سەويت كونسوللئعئ وەكيلدەرئ مەحبوستەرئ كورب هۇيلەشتلەر.

«ئاق كيتاب» كوتە.

وينگيريەدە ئشسلەر پارتياهئ يابلدئ.

شانحاى ئەرەت حەلگە ئينە.

بايتسزون چى ئالنعان.

ئاولعا ياگرتلعان كۆستەر.

ياقشئ ئەدرلك كەرەك.

قرمدان

ئاولدارئ ماشينالار مەنەن تەئمين ئيتودە بل ئالدان ئوتەلهن.

سيۋاستوپلدان 60-65 ساقرم كينكەس سيمائيز سانانورياللارئ، سيمائيز يال ئيتو يورتتارئ هەم سيمائيز ئاولئ كورنە.

1854-5 نسئ يلداردا 11 ئاى بويئنا فرانسيا ئانگليە، ئيتاليا، توركيە فلوتتارئ تارافئنان تويئا تۇتۇلوۋئ 1905 نسئ يل «پاتيومكين»، «ئچاكوف» كرەيسرداردا ماتروسلار ۋاستانياهئ، 17-1914 يللارداعئ ئيمپيرياليستار ئيتنبرزڭنسيەعئ مەنەن مەشهور سيۋاستوپل.

ئيلهام كەريمى.

ئالموزق، قرم.

1927 نسی یل 30 نسی مارتتا ئۆیالعان موچیلنار-تارلاردا دۆیم ماپرانیاعی-قاراری منەن تاسدیق ئیتلگەن.

ئاۋل حوژالعی، کریدیت هەم کوستار - پرامیسلاوای کاپیراتیفتاری سایوزی یلایر «سیلپرامسایوز» نیڭ زاکلوچیتلنی 1926 نسی یل 1 نسی ئوکتەبرێنە سۆودنای بالانسی

ئاکتیف

ئستاتییالار ئیسمی.	حوسوسی سوممالار (سوم)	(تین)	ئوبشی سوممالار (سوم)	(تین)
کاسسا	—	—	661	35
بانکتارداعی تیکوشچو ئسچوتتار	—	—	1030	82
قیباتلی قاعذدار:				
ئا - پارتفیلده	—	—	30	75
سنعاررعا تیگەن تاواردار:				
ئا - ئسکلاتتاردا	—	—	63694	04
تەئمینات ئۆسۆن تاواردار:				
ئا - ئسکلاتتاردا	—	—	74095	35
ئواتلاپ ماتوما گەربندارنداعی تاواردار	—	—	246	63
ماتیریالدار:				
ئا - ئشلاپ سنعارو ماتیریالدار	52113	28		
ب - حوژالق ماتیریالدارێ	5497	23	57610	51
یولداعی تاوار هەم ماتیریالدار:				
ئا - تاواردار	805	96		
ب - ماتیریالدار	19947	24	20753	20
ئشلەنمەکتە بولعان ماتیریالدار	—	—	727	10
ئالنعان ۋیکسلەر:				
ئا - پارتفیلده	132753	18		
ب - ئوچوتتا	58339	26		
ۋ - تەئمیناتتا	10030	56		
گ - تولەرگە بیرلگەندەر	48682	44		
د - ئینکاسساعا	120	10	251165	54
پراتیستقا ئلەککەن ۋیکسلەر:				
ئا - هاوذا ۋیکسلەرێ	—	—	1237	—
کاپیراتیف مەرکەزدەرێ:				
ب - تەئمین ئیتوده	527	52		
ۋ - تۆرلی ئسچوتتار بوینسا	1794	45	2321	97
یولدا بولعان قیباتلی نەمەلەر	—	—	15000	—
ئاعزا بولعان کاپیراتیفتار:				
ئا - بیرو ئسچوتی	14067	77		
ب - تەئمین ئیتو —»—	11680	62		
ۋ - پایدار —»—	2300	25		
گ - تۆرلی راسحوتتار	13558	38	41607	02
تۆرلی کشلەر هەم ئوچریژدینیەلەر:				
ئا - ئاعزا بولماعان کاپیراتیفتار	7358	44		
ب - دەولەت ئوچریژدینیەلەرێ	8420	03		
ۋ - باشقالار	14326	83	30105	30
بیرلگەن ئاۋانستار:				
ئا - سنعارو بولێ منەن	—	—	21169	08
حیساب ئائتندا تۆروسلار:				
ئا - ئاپیراتیۋانای راسحوت بوینسا	15842	23		
ب - حوژالق —»—	15168	50	31010	73
ئشسێ - حذمەتکەرذەر	—	—	3232	95
شیکلی بورستار:				
ئا - شیکلی بورستار	7265	50		
ب - ئشادەن	894	92		
تۆبەب بیرلگەن ئسسودالار:				
ئا - قنقا مۆددەتلی	12342	82		
ب - ئۆذاق —»—	8200	—	20542	82
پرایزۋودستۋا:				
ئا - کیرپس ئشلەی تۆرعان	—	—	3777	20
بینا هەم قۆراماللار	—	—	34527	28
تۆذەتوذەر هەم ماشینالار	—	—	18163	54
تۆرلی میلکتەر:				
ئا - کوسب یۆری تورعان ئیدۆیتار	3943	35		
ب - باشقالار	31295	22	35238	57
کاپیتالنای ریمونت هەم یا کنتان هالوذار	—	—	25526	60
پای ۋزنوستارێ هەم ئاکسییالار				
ئا - کاپیراتیف ئۆیۆشمالارندا	7898	60		
ب - باشقا ئوچریژدینیەلەرده	6427	08	14325	68
کیلەهی یلدار راسحوتێ:				
ئا - دۆیم راسحوتتار	11089	29		
ب - ساوذا —»—	1352	32	12441	61
کیلەهی یلدار ئۆسۆن تولەنگەن %% هەم کەمیسسیه	—	—	9285	23
بیلدەمەذ سوممالار	—	—	46	57
زارارذار:				
ئا - حیساب یلدا	—	—	61638	17
بالانس	—	—	859373	03

پاسسیف

ئستاتییالار ئیسمی.	حوسوسی سوممالار (سوم)	(تین)	ئوبشی سوممالار (سوم)	(تین)
تۆب کاپیتال				
ئا - حوسوسی کاپیتال	19687	37		
ب - زاپوم	2000	—	39687	37
پای کاپیتالی	—	—	6911	25
هاتلق کاپیتالی	—	—	5942	70
ئامارتیزاتسیونتای	—	—	6060	27
مەحسوس	—	—	2601	46
تۆبەب ئالنعان ئسسودالار.				
ئا - قنقا مۆددەتلی	23771	67		
ب - ئۆذاق	117211	50	140983	17
ئالنعان واقتلی ئسسودالار:				
ئا - تاوار ئۆمۆن	—	—	21709	86
مەحسوس تیکوشچی ئسچوت:				
ئا - ۋیکسل ئۆمۆن	—	—	5850	97
ئوچوت بوینسا بانکتار:				
ئا - هاوذا ۋیکسلەرێ	—	—	58383	26
بیرلگەن ۋیکسلەر	—	—	232247	97
بلانکیراۋایت ئیتلگەن ۋیکسلەرگە ئەبەزەتیلستۋالار	—	—	48682	44
کاپیراتیف مەرکەزدەرێ:				
ئا - سنعارودار	101179	07		
ب - تەئمین ئیتو	85	65	101264	72
کاپیراتیف ئاعزالار:				
ئا - سنعارودار	1689	74		
ب - تەئمین ئیتوذەر	44617	67		
ۋ - تۆرلی راسحوتتار	2	—	46309	41
تۆرلی کشلەر هەم ئوچریژدینیەلەر:				
ئا - ئاعزا بولماعان کاپیراتیفتار	1740	65		
ب - دەولەت ئوچریژدینیەلەرێ	126115	98		
ۋ - باشقالار	4907	79	132764	42
بیرلگەن ئاۋانستار:				
ئا - سنعارودار بوینسا	—	—	455	56
حیساب ئائتنداعی کشلەر:				
ئا - ئاپیراتیۋنای راسحوتتار منەن	340	61		
ب - حوژالق	2662	81	3003	43
ئشسلەر هەم حذمەتکەرذەر	—	—	3560	52
بیلدەمەذ سوممالار	—	—	667	98
کیلەهی یلدار ئۆسۆن ئالنعان %% هەم کەمیسسیه	—	—	2280	27
بالانس	—	—	859373	03

پراۋلینیه رەئیسێ: زاحارف.

باش بوحگالتیرێ: ساکالوف.

بنذان هولڭ ئۆذذەرلنڭ ،تۆرمۆشتارن یاذالار. بیلشتاردا قاتناشا باشلاۋدارلنا قنوانالار.

کانتوروللی کەمیسیه ئاعزاهنڭ یاذولعا قاراعاندا ئالار هەر ئوقوۋسنڭ عائیله ،تۆرمۆشن‌دا تیکشررگە بولماندار. تیکشرونەتیجەهی یاشنلانا بارا. «هەر براوێ ئۆیدە ئوذذەرنڭ ئوقعان دەرسنەرنڭ مۆبۆشنەرن تۆذۆگەندەر. کیتاب، قاعذدارهالا ،تۆرلی قویلعان...»

بر ئوتوسێ، ئوقوذار بۆنکەس مەکتەب کینابتارنڭ یلب قالعوذان زارلانا.

«.. یدی کوبێ کونۆبحارلا بذ ئوقولق کینابتار بولماێ. ئۆذبذذڭ دەرسلکتەرلبذذلە بذذەن ئالعاس یدی بوینتا ،تۆتونماعان سالعێ کنووڭ ترتنعابذە ... تی.

منتا بنلار،ئاۋل مەکنەبەرلنڭ ،تۆرمۆشتارن ئاسب هالرلق حەبەرذەر. بنلارعا قاراب بەذ. مەکتەب بالالارنڭ بنمان بر نیسەگنە یل تلککێ واقتتارنا قاراعاندا بیڭ نق ئالعا کینوذەرن، ئالارڭ ئۆذذەرن تەنقیذ ئیتب، کومەڭ ئیکر منەن مەکتەب ئابستانوکاهن ئۆذەترگە ترشوذارن هەم تۆذەتوذەرن کورەبذ.

گەزیت، مەکتەب ،تۆرمۆشێ منەنکنەلە تەوقراماێ. ئاتذا - کامسامول بەچەیکەهن، قاتنقنذار بولکسەهن تەنقیذ ئیتب یاذلعان حەبەرذەرذە بار.

55 یەشلڭ حەلیمە ئەبی - ئۆذنڭ بیلشتان برذە قالماێ یۆروون یاذب، باشقا قاتنقنذارێ‌لا یباشقا قالماێ یۆروگە ماقرا.

ئەذە شول یاقتارێ منەن گەزیت بیڭ ماتور. بالالارڭ ئۆذذەرێ یاذعان (مۆمیروڭ) حەبەرذەرذێ باشقا ئورناشترب، ئوقتوسنڭ مەقالەهن هوکمارلق قالدروذارێ ئوذلئوڭ - بالالاردا مۆمتەقیللڭ بارلعن کورەذە.

یوعارلاعێ یتشەلکتەرذێ بۆتۆرگەنذە گەزیتکە ذور ئۆمۆت بەیلەرگە کەرەڭ.

ئیتکومێ.

ئیدارا: گەزیتتگذڭ یتشەلەرن ئورنەلارن کورهەتب ئۆذلگذگە ئابرم حات یاذذق.

ئورندارذان ئیکسکورسییاعا کیلوسنلەر دیققەتنە.

باشقۆرتۆستان مەعاریف کامیسارلنعێ ئرگەهنەگێ ئیکسکورسییه کەمیسیەهێ، بذیل «ئیکسکورسییا بیوراهێ»نا ئۆیلەندرلب، ئوقتوسێ هەم ئوقوسللار منەنکنە یولباشسڭلق ئیتمەبنسە، بارلق ئاڭ - بلم ئۆیۆشمالارنان ئیکسکورسییاعا کیلوسنلەرگە یولباشسڭلق ئیتەسەڭ.

ئیکسکورسییه بیوراهێ ئورندارذان کیلوسنلەرگە هیس بر ماتدێ یاردام کورهەتمەێ بارێ یولباشسڭلق ئیتو، یاتاق حانا هەم قایتار هو منەن تەئمین ئیتو ئشنەرنگنە ئۆئسونە ئالا. یولباشسڭلق ئیتو ئشندە باشقۆرتۆستان‌داعنا توگل، بەلکی بۆتە س-س-س-ر ئسندە یولباشسڭلق ئیتەسەڭ.

ئیکسکورسانتتار ییەروسێ ئۆیۆشمالار، کیلوسێ کشلەرڭ مانن، کیلو واقتتارن کورهەتب ئالدان بیوراعا حەبەر ئیتەرگە تییشتەر، سۆنکێ یوعارلا کورهەتلگەن یاردامدار فەقەت ئالدان حەبەر ئیتوسنلەرگەکنە کورهەتلب، ئالدان حەبەر ئیتمەوسنلەرگە یاردام ئیتوذێ بیورا ئۆذ ئۆئتنە ئالمایاساق.

ئیکسکورسییه بیوراهێ.

مەسئول مۆحەررر: ت. کەلیمۆللین.
Ответств. редактор Т. КАЛИМУЛЛИН.

یوعالتقاندار.

نورتدینف زەکی. نکوسنلەر بەچەیکەهنەن بیرلگەن 1565 نسێ نومیر ۋ.ل.ک.س.م. ئاعزالعێ بیلیتێ.

نوریئەحمەت یۆماعوژین. 1) بایماق زاۋکومنان بیرلگەن 841،876 نومیرلی پرافسایوز بیلیتێ، 2) بایماق بەچەیکەهنەن بیرلگەن 23018 نومیرلی کامسامول بیلیتێ، 3) 5334145 نومیرلی موپر هەم 4) 63 نسێ نومیرلی ئاسو بیلیتتەرن، 5) میتریکە ئسپراۋکاهێ هەم ئاۋل سەویتتەن ئالعان تانقلق قاعذذارن (بلارنڭ نومیرن بلمەێ).

شەیلین دەولەتبای. توق - سۆران ۋولباشقارماهنذان ئالعان لیچنی کنیژکاهن. (نومیرن بلمەێ)

بولییف سالیحیان. (نوق‌سۆران ۋولسێ قۆتۆس ئاولێ) توق - سۆران ۋولباشقارماهنذان ئالعان لیچنی کنیژکاهن.

عذیسین سەمیعوللا. باشقۆرتۆستان حەربی کامیساریاتنان بیرلگەن لیچنی کنیژکاهن. (نومیرن بلمەێ).

ئەحمەتییەنێ حەسەن. قۆنشاق ۋولباشقارمهنذان ئالعان 82 نسێ نومیر لیچنی کنیژکاهن؛ 2) 4913 نسێ نومیر ئات کارتچکاهن؛ 3) هنیر ئۆسۆن ئالعان راسپیسکاهن.

راژانف، 3 نسێ باشقۆرت ئوقسێ پولکنذان ئالعان لیچنی کنیژکاهێ (نومیرن بلمەێ).

مەهەدییف ئەحمەت. 1) 3356 نومیرلی ۋ. ل. ک. س. م. ئاعزالعێ بیلیتێ، 2) موپر، ئاۋییاحیم، ئاسو، کلوب، کراسنی کریست بیلیتتەرێ هەم ئوداسەۋیرینییەلەرن (بلارنڭ نومیرذارن بلمەێ).

سەویتتەر ئیلنڭ قۇراللی کۆستەرێ.

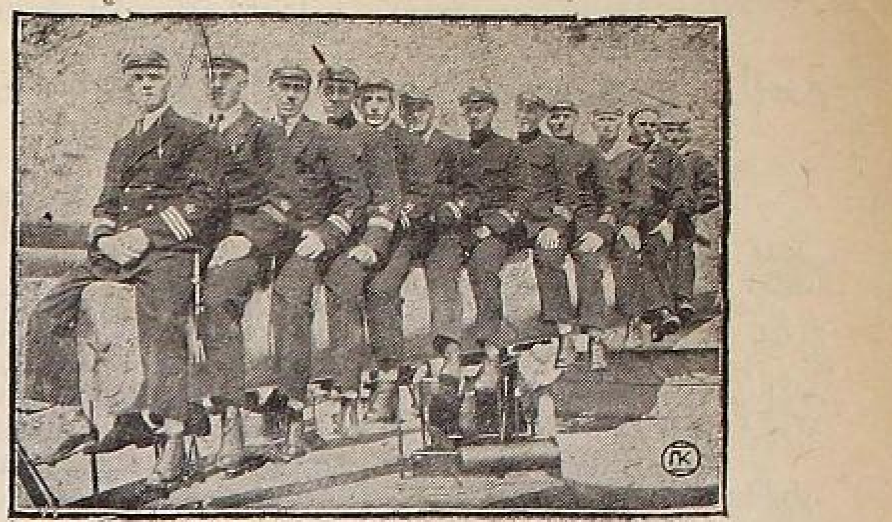

رەسمدە: قذل فلوت کاماندیرذارێ ،ئوب کۆبەگێ ئۆتنۆندە.

بذ، ئیلنبذذێ هاقلارعا ئەذربذ.

یاکنعنا ئشن تەمام ئیتب یابلعان بۆتە سەویتتەر سایوزێ ئسیبزدێ، سەویتتەر سایوزنڭ ئوذێ هۆژوم ئیتوگە تلمەون لەکین، سیتتەن هۆژوم بولعاندا ئوذ ئیلنبذذێ هاقلاوعا ئەذر بولرعا تیشلنگلنبذذێ قایذان ئەیتب ئوتتێ.

،ئول بۆتە سایوز ئوذەڭ باشقارماهێ هەم حالق کامیسارذارێ سەوبیتنڭ III نسێ ئسیبز قارارذارن ،تولتهێ منەن ئوتەگەن تیب تابو ئۆتتۆنە بنمان هوکمێ ئش واقتندا توبەندەگێ تەرهەلەرگە ئیعتیبار ئیتەرگە بۆیۆرذێ:

قذل ئارمیا هەم باشلق ساستافتارڭ هوعش بلمن، سیەسی تەربیەهن یاقشێ بولعا قویو ،بولێ منەن ئالارڭ کاچستۋالارن یاقشرترعا.

هوعش بوذەتن - قذل ئارمیا هەم باشلق ساستافتارذێ یاقشێ تەئمین ئیتەرلڭ ئیتب تۆذەرگە.

میلیتسییە - تیرریتورییا سیستیماهێ قۆرال کۆسنلە تۆب تیکن ئیکەنن کوذذە ،تۆتوب تیرریتوریا دیۋیزییالارن ،تولتهێ منەن هوعشقا ئەذر بولرلق ئیتب تەئمین ئیتەرگە. ،بل ئشتە ئورندارذاعێ سەویت باشقارمالارێ نقلی یاردام ئیتنشرگە تیشتەر.

ئاۋییا سەنعەتن نعتنو تیکنلنلە بنان هوکذا هاوا ،فلوتن نعتنوعا یاردام ئیتەرگە. دیڭگذ باردارن هاقلاوڭ بیڭ مۆهیم ،بولووێ دیڭگذ ،فلوتن نعتنوذلاذا ئەهەمییەتن ئارتترا. شوعا کورە، ئسیبز، قذل دیڭگذ کۆسنەرنڭ دە نعتنوون تەئمین ئیتەرگە کەرەڭ، تیب تابا.

قذل ئارمیا هەم قذل فلوتسلارعا قاراتا زاکوندار مەژموعەهێ بوینسا بیرلگەن یڭلکەر ،تولتهێ منەن تۆرمۆشقا ئوتکەرلرگە، بنعا ئایرانا ئیعتیبار ئیتللرگە تیش.

ئیل قۆرعاوسلعەن هاقلاو سارالارێ - ترانسپرت، سەنعەت، حالق حوژالعێ هەم دەولەت ئاپپاراتتارێ ئیل قۆرعاوسلعێ تالاب ئیتکەن تالابتارن تیڭ ئوتەب، کەرەڭ واقتتا هوعش شارتتارێنلالا یاراقلێ بولراق بولعالارعنا ،ئوگشلی هۆذۆمتە بیرەسەڭ. ،شونڭ ئۆسۆن منتا بلارذێ ،شول کۆنگە ئەذرلکلی ئیتب تۆرۆرعا کەرەڭ.

ئسیبز، ئیلنبذذە ئاتسلق ئشتەرلنڭ قذذەعەللنرلڭ قویلماون ئەیتب ئوتو منەن برگە ،بل تورالا تۆبلێ سارالار کورۆذێ ،بورس ئیتە. شولایوق، کرەئتیەندەرذەگێ یوڭ ئاربالارن یاقشرترعا کەرەڭ، تێ.

ئاسو - ئاۋییاحیم ئۆیۆشمالارنا ئیفکەن ئاعزالارذێ تەبریڭ ئیتو منەن برگە ئسیبز، ینولێ سەویت ئورگنذارن ،بل ئۆیۆشمالارعا یاردام ئیتوگە ساقترا.

سەویتتەر سایوزێ - س-س-س-ر حالقتارنڭ تنسلق تارافذارذارێ ،بولوون تاعنلا بر تابقر ئەیتو ئۆتتۆنە قاینان یاکێ هۆژومدەر بولا تۆرعان بولعا، بۆتە سەویت ئیلندەگێ ئشسەن یالبننڭ کوکرەڭ کیرب سانسیال سەویتتەر سایوزێ توپراعن هاقلایاسعن ئەیتب ئوتە.

قذل ئارمیست عائیلەلەرێ یاردام ئالا ئالماێ.

ئسەرلتنامق کانتونێ، ئاذنای ۋولسێ، بایحوژا ئاولنڭ ئوس کشێ 1925 نسێ یلدڭ کوذندە قذل ئارمیا هافنعا ئالنعابنلار.

شولارذڭ ئیکنهنڭ عائیلەلەرندە قاتندارلعنا ،تورۆب قالب باشقا یۆرت ئشنەرێ ئاتقاررلق کشلەرێ برذە قالمانێ.

بۆتە حوژالق ئیداراهێ یاکمذ ئۆذذەرلننەگنە قاراب قالعانعا بیڭ کوب یافا کورەلەر.

برئیننڭ یەش بالاهێ قشقێ هووقتا ئاورو ئلەکترب واقتهذ ئولب قویذێ. یاذعێ سەسو واقتندالا ئورلوق تابا ئالماێ تیکتهنلە ئیگنهذ قالدلار. ئوتکەن یل بسەن واقتندا ئوذذێ بسەن سابا ئالماعانلقتان برئهێ کوذ ترەب تۆرعان هئیرن هویب ئۆمە ئیتتێ. ئاشاوسو ئۆمۆۋندە، کنیم - هالم ئۆمۆۋندە، بسەن سابتروعالا... شول مال هاتب یەکێ هویب ئۆتۆنا تۆرعان بولهالار، ئول مالدێ قایذان ئالب ینکررگە کەرەڭ.

بنعا تیکام کەرەڭ حکومەتتەن، کەرەڭ ئورندارذاعێ سەویت ئاپپاراتتارنان بولهن هیس بر تۆرلی یاردام کورە ئالعاندارێ یوق.

ئیل هاقلاوسێ قذل قذمارماندارڭ عائیلەلەرنە تێشلی ئورندار کوذ هالهن ئیتنێ.

قذل ئارمیست: م. ئابزگیلدین.

ئسنیکە گەزیتتەرێ تیرەهندە.

«یەش یۆرەڭ».

نوقسۆران ۋولسێ، ئیتەنکیلدێ ئاولێ I نسێ باتقس مەکتەب بالالارێ تارافنان ئاینا بر تابقر سعارتلا تۆرعان ئسنیکە گەزیتێ.

گەزیتنڭ تۆب لوزنگنهێ: «بذ یەش لینینسلەر لینین یولێ منەن بارابذا».

ئیداراعا کیلگەنێ ئاپریل ئاێ ئۆسۆن سعارلعان 6 نسێ هانێ.

گەزیتنڭ یۆکمەتمەهنە کیاهەڭ، حەبەر هەم مەقالەلەرڭ کوبنهێ مەکتەب ،تۆرمۆشنا قارانلعان. مەکتەب بالالارنڭ ئوذ قولدارێ منەن یاذلعان ،بل حەبەرذەرذە منتا نەمەلەر ئوقیبذ:

باش مەقالە - رەد کاللیگیەنڭ قشلق ئشتەرلنەن حیساب بیرو ،بولب بنعا قاراعاندا «بۆتەهێ 214 حەبەر کیلگەن بولعان. شونڭ 8 ن بالا ئاتالارێ یاذعاندار. 117 هێ گەزیتکە ئیندرلگەن،،

بنذان هولڭ ئوچکوم ئانچوتێ باتنلا. ئوچکوم «قش بوینتا 12 تابقر دۆیم یلش یاهاعان. 3 هێ هاواق هاقلاو تورانڭا 4 هێ کانتروللی کەمیسیه داکلاذێ بولعان، ئانچوتن ،ئول کیلمکیتمەرذەن ئیتب بیرو منەن بۆتۆرە.

بنذان هولڭ بالالارڭ ئوذ ئیتیەشەرن تەنقیهە ئیتب یاذعان حەبەرذەرێ ئورناشترللا. منذا «... میچاۋ دەرسکە بیڭ هیرەڭ کیلە. دەرس واقتندا شایارا، هاباعن بلمەێ. مابرانیالاردا ئوذێ ماقتانب هۆیلەگەن بولا. ،بل ئیتنەش قۆرێ ماقتانعانسا هاباعن ئوقنها یاقشراق بولر ئیتنێ...

«حەسەن هامان مەکتەب تەرتیبنە کونمەێ. تەنەفسکە مقتاندا بالالار منەن ئەرلەشە، بەلەکەیلەرذێ توقماێ، حەمەرەت هوذذەر هۆیلەێ، هاباعن تکلاتقاندا «مین یاکنعنا کیلدم ئەلێ» بلمەنم تێ. کیلو «کیلمەنێ» تیب یاذارعا ئیتهە، مین ئەللە قاسان کیلگەنم تیب تارتنشا. ئوذێ ئیڭ ،ئولو شەکرت. بنێ کیلەهێ یل مەکتەبکە ئالماسقا کەرەڭ...»

«... مینڭ کیذرذەرێ یالقاوذار. هاوا کالیندارن تەرتیبلی یاذمایذار. ئاتیور، میرە کتێ واقتندا ئەذرلب قویماێ دەرسکە ئیتکەس ئوقتوتۆۆنڭ بر نیسە میفوت واقتن ئەرم ئیتەلەر،» تیلەر.

گەزیتتڭ یتشهذ یاقتارێ.

1. تیحنیکەهێ نامار،باشنذاعێ رەسمەرێ یۆکمەتمەهێ یاعننان،تولتعنا بولهالا، رەسمەرنڭ یاهالشێ ماتور توگل.

2. گەزیتنڭ ئیتمێ کوذگە ئامق بەرئلب تۆرماێ. ئیتەن بلو ئۆسۆن گەزیتنڭ باشنداعێ ئرێ حەرفتەر منەن یاذلعان ،ئوذۆن یولدێ ،تۆتۆش ئوقب سعارعا کەرەڭ بولا.

3. گەزیتتەگێ حەبەرذەر بولکتەرگە بولنب، ئابرم هوذ باشتارنا (زاگالوفکالارعا) بولنمەگەن.

4. قایهبر ئۆذۆنعنا مەقالەلەر گەزیتنڭ ئورتاهنا ئورناشترلعاندار.

5. کوبکنە ئیملا حاتالارێ ئوسراترعا مۆمکین.

ئوگشلقتارێ کوبرەڭ.

گەزیتنڭ برنسێ باتقس مەکتەبنە ئوقومسێ (12-13 یەشتەن ئوذماعان) کسکنێ بالالار تارافتان سعارلوون کوذ ئوگندا ئوتقاندا یوعارلاعێ کەمسلکتەرڭ کوبهێ قابلایذار. مذلەن، بۆتە قۆرامالێ - تاقتانان یونب یاماعان قذلدم (؟). قارا هەم بر نیسە تۆرلێ بالاێ بویاولتانعنا تۆرعان بالالارذان ئوقتنڭ زیمتیحنیکوم ئوقوسلارنذان تالاب ئیتە تۆرعان تیحنیکانێ تالاب ئیتیب بولماێ. ئیملا حاتالارێ تورالهنذالا شولوق هوذذێ ئەیتب بولا.

Башглавлит № 591

[?]، типо-лит. «Окт. Натиск», ... 1

موپر ئۈيۈشمالارن نىعتايق!

موپر كانفىرېنسيە يەھىي ئۇدعارلىدى.

ئارعاپاش كانتونى دەومەلىدە 13موپر يېنىمەن بولپ، بۇتەمنى 336 ئاعزامىي بار. ... ئاپرېل ئايىندا كانتون دەومەلىندە موپر كانفىرېنسيامى ئۇدعارلىپ، ئۇرنداردان 12 ... كىلىرگە تېش بولهالا.بارى بىشەۋمى گنە ... مۇنكى يادىمى بىراق واقتتا ساقر... ئاۋلداردان كوبرەك قانشرعا ئېرك بىر... ئۇلايدا قالا وەكىلەمرى كوبرەك قاتشقا... كانفىرېنسىيا ئاتىلپ دەوام ئېتتى.

... تەرتىپدە، قتاى رىزالوتسييەمى ... داكلات، كانتون موپر ئۈيۈشماھىنك ... داكلانى، كانتون موپر ئۈيۈشمامندا ھا... مەسئەلەلرى قويلعانى، بۇنە مەسئەلە يا... تىكشرلپ، تىشلى رىزالوتسيەلەر قابول ... كانتون ئۈيۈشماھىنك داكلاتتا قارا... بلىز كانتون دەومەلىدە بارى 2 گنە مو... ئۈيۈشمامى بولپ، بىيل 13 ئۇرندا يەچە... ئۈيۈشترلعان. بلاردان يۇتەمنى 230 ھوم ... بىلپ، ئۇلكە موپر ئۈيۈشماعا تابشرلعان.

ئايرم موپر ئاعزالارى ئۇز تلەكلەرى مەن 100 ھوم بېرگەنلەر. كانفىرېنسىيە كوبكەنە يېتشەولكتەرذلە كورھەتپ، كېلەمەك ئۇچون بولدارمنپ قالدرذى. فاكېل.

موپر يەچەيكەھى ئۈيۈشترذق.

ئارعاپاش كانتونى، قۇنشاق ۋۇلسى، شولوق ئاولدك موپر يەچەيكەمى مەن بەيلەنش پاھاپ، قۇنشاق انسى باتقس تۇيدك «كىذبندە موپر يەچەيكەمى ئۇذقولپ، باياقتتا ئاعزالارقا بول ئېتلدى. 8نسى ئاپرېلدا موپر ئاعزالارنك دويم يىيلشى پاھالپ، 3ئايلق ئىش پلانى ترالانى، موپر فايدامندا دېتىنگە ئاقسالار يىپاپ، برئادى كىتاپ، ژورنالدار ئالدروعا، قالعانى ئۇذەك موپر ئۈيۈشمامندا تابشرلدى. حەرگى كۈنك، يەچەيكە ياقشلمتا ئىشلەپ يانا. ئاعزا لقا ئىشنى، كرەتىيەلەر، باتراكنارفلمتا قابول ئېتپ، كولاك، موللا، مەزىندەرذى ئېتدرمەيك.

ھ. عاتا ئوللن.

قاتنقذار ئاراهندا.

بولباشسنهف ،تۇرۇپ قالدق.

بىنك كىلىر تابىن ۋۇلسى دەومەلىدە ... كانتونى)، ئۇس يل بويى ئىشلەپ ...

م. ئالتنبايف.

2 يلدان بىرلى قاتن - قىذ ئارگانيزاترشامى يوق.

26-25 نسى يلداردان بىرلى، ناااق ...

«ئىرەندك بالاھى».

تاوار حاقتارن ئۇسەذلاندرو كـاپيراتسيىالارذى يەنلەندرە

تاوار حاقتارن ئۇسەذلاندرو كاميانياهن ئوتـكەروذەنقلى پلان تۇتارعا كەرەك.

كاپيراتيفتارذا تاوار حاقتارن ئۇسەذلاندرو مەسئەلەھى ھەم ،بل يولدا يىتشەدلكتەر.

ئۇذەك كاپيراتيف سەوبتلنە يېغالعان ماتېريالدارعا قاراعاندا كاپيراتيفتارذا تاوارحاقتارن ئۇسەذلاندرو ئىشى ئۇرندارذا كېكىپ، دويم مەسئەلە تۇتلدە كرپ بارعانلق ئـاڭلاشلا.

تاوارحاقتارن ئۇسەذلاندرو كامپانياهى باشلانعان يرذەرذە كاپيراتيفـارذك ئىشنەەيەتلنك مىدلە. ئېذارا ئاعزالارنك ھەم تېكشروكەمىسييەلەرنك ئىشى ي قىشرتلا، ھايوز ئېنسترو. كترذارى بول كورھەتوذە يېتەكسلك ئېتەلەر. كاپيراتيڧنك ئىش ياقشرتوذا پـايسلارذك ھەم پريلاوكالا ئىشلەوسلەرذك ئەھەمىيەت بيرگەنلكەنرى كورلەە.

بيك كوپ ئۇرنداردان كېلگەن ماتېرياللاردان، كامپانيا ئايقانى مەن كاپيراتسيىا نورامندا كانكرېت سارالار كورلگەنلك ئاڭلاشلا. مەثەلەن: ئاپپاراتنى قىقارتو، ئاپپاراتنك ئىشن پراستويلاشترو ھەم تېزلەشترو، كەرەگى بولماعان وەكالەتتەر (پريسناۋيتلسنوا) ھەم ئارتق كانتورالار بوتورتلە. شولاي ئوق فايداهى بولماعان مۇئەسسەسەلەر بوتورتلە. ئېذەب يۈرۈو ئىشنەرى قىقارتلا ھەم پراستويلاشترلا. راسحوتتار كەمتتلپ، پـاتربيتل كاپيراتيفتارى ھەم ئۇذەك ئىشسى كاپيراتيفتارندا نقلى نورماتوينلا. مندان باشقا، فايداهم راسحوتتارعا نقلى نورما بيلدەلەنە. پايسلارذك كيك يىيلشتارن ئوتكەرتلە، كاپيراتيف ئىشنە پرافتارگانيزاتسيىالارذى ئالقنوعا ترشلا. مەگەزىندەرگە لافكا كامىسيىەهى ئاعزالارى بيلدەلەپ، ئالارذك داكلاتتارى تڭلانا. كامپانيانى ئۇلگەشولى ئو...

ئۇرندارذا، ناكلادنوى ذارذى كەمتو ئېتىپنە بولعانلق ئاڭلاشلا.

تاوارحاقتارن ئۇسەذلاندرو كامپانياهنك بارئشنداشونداى ئۇلگەشوذەر بولو مەن برگە، ،بل يولدا ئەللگەباياق يىتشەدلكتەرذە بار:

توبەن كاپيرانيفتارذا تاوار حاقن ئۇسەذلاندرو كامپانيامنك ئەھەمىيەتن ھامانذا ئاڭلاب يىتمەيدەر. شونك مۇذۇمتەمنذە تايمى بر رايونداردەمى كاپيراتيف ئۇرگندارذى ئاذمينستراتيۋنى سارالار كوررگە مەژبوربورلعاندار. كامپانيانى ئوتكەروذە كيك حالق ماسسامى، ئىشسى -كرەتييەلەر تيشلى دەرەژەلە ئىلقترلماى

كامپانيانى «كابينتنى» ئرەوشتە ئوتكەروذەر، كاپيراتيف ئىشندە، ئالى تېكشرو، تەعليمات بيرو، تار مندىق ئسندەگەنە داكلات ياهاو مەن قەنەعەتلەنوكوەك حەلدەر بولعانلق ميذلە.

ئاولدارذا، ۋولسدارذا كاپيراتيفتارذا تاوارحاقتارن ئۇسەذلاندرو ئىشنە پرافسايوزدار قاتناشترلماى، شونك مۇذۇمتەمنذە تاوارحاقن ئۇسەذلاندروعاكيك يايىنك قاتنامى ئىذ بولا.

قايمى بر رايونداردا بر تۇرلى تاوارذارذك حاقن ئۇسەذلاندرلهالا، ئوتملنرەك تاوارذارذك حاقن ئېيباتلاندروكروك حەلدەرذك بولعانلقمى ئاڭلاشلا. تاوارحاقن ئۇسەذلاندروذا بيلدەلى برپلان يوق مندا ،بل يلنشەدلكتەر تاوارحاقن ئۇسەذلاندرو كامپانياهن ئوتكەروبولندا...

... مارتقا تيكم 1927نسى يلدك برنسى عيذنوارلقا قاراعاندا ئۇرتاما 52،3 پراتسېنت تاوارحاقن ئۇسەذلاندرعاندار. پراميشلوننسـت تـاوارلنك حاقى - 79،4 پراتسېنت كەمتلگەن. كاپيراتيفتارذا بولعان 37 تۇرلى تاواردان 34 تۇرلىهندە حاق ئۇسەذلاندرلعان.

شولاي ئوق حاق ئۇسەذلاندرو، كوبرەك ...

... ئاولدارذا ،بل كاپيانيا ئوذىنە كيك مايدان ئالپ، نعتب كيتكەنى يوق. شونك ئۇچون باشقۇرتوستان كاپيراتسيىامنك ئىشسلەرى ئالدندا ،بل تـورالا بيـك ئور ھەم مەسئوليەتلى ئىشنەرتورا.

كاپيراتور.

كاپيراتسيىالارذا راستراتـ چيك ھەم بيوراكراتيزم مەن كۈرەش.

راستراتچيكنار مەن نقلى كۈرەشرگە كەرەك.

ئەمەن (ئارعاپاش كانتونى) كاپيراتسيىاهنك مالن ئاشاعان 300 ،ھوم راسترانا پاھامان شەرىپق ھەم ئېلىرپسفتەرذك ئىشى حالق سوتتا بيرلگەن بولهالا، بر نەمەلە بارپ سقمانى. مندا ،بل حەل ئانان باشقالا ياوز تيپەتلى كشلەرگە، حالق مالن ئاشارعا ،يول ئاتنى، مەثەلەن: يىيلمى مايلاوذارذا ئېذاراعا ئوتكەن ب. شەبەۋلئيسلامف پريكاششيك ،بولپ بيلدەلەنگەمنى. ئىكى ئاي ئىسنذە 200 ،ھوم راسترانا پاھاعانى بلندى.

كيلەسەكتە شونداى ئىشتەرگە ،يول قالدرماك ئۇچون كاپيراتسيىالارذا راسترانا پاھاوسلار مەن نقلى كۈرەشرگە ھەم ھيس بر ئىشتى پازامق قالدرماتقا كەرەك.

ئەسەنلى.

ئۇذاقلابراق كيتتى.

توبەن لەمەز ئـاولنداعى (ئۇفى كانتونى) ئونبۇيرسال لاوكامنك پرېيدانتلى ئارسلانعەليىق ئوفوگەتاوارعا بارعان يىرندە ئوناركۈن قالپ، شيركەتكە بيك ذور يۈك بولا. ئەللى مارتنك 12 - سنە ئوفوگە كيتكەيمى، 31نسى مارتتاعتنا قايتتى. شونك ئوتنوندە كيترگەن تاوارذارىلا قەنەعەتلەنرلك بولماى يولگيزەر.

كريسالار قابقاعا تۇشتى.

مۇسلىم ئاولنداعى (ئارعاپاش ك.) كاپيراتيفتنك 4-6 ـشار بۇذلەپ ئاقـاهى ئاشاعان، شونك مەن كاپيراتسيىانى ئـاپاقتـان يعتپ، ئانك. حالق كوذلنمن نۇشووتدە سەبەپ بولعان ە. فەتتاحف، ئابدوللين، حەليئوللين ھەم تەميمدارف تيگەن راستراتچيكنار IIنسى ئۇبەك حالق تەفتيشنسەمى ئيبراھيمفنك تيكشرووى مۇذۇمتەمندە قولعا ئالندلار.

،بل راستراتچيكنار، مىنمن برتين دە ئالاتالماش منعن، بر نەمەلە ئىشلەتە ئالماشعەنتيپ، كوكرەك موعب بۇرى ئېنلەر. ئالارذك قولعا ئالنووذا حالق بيك شاتلاندى ھەم تيشلى يازابيرلوذى كوتەلەر.

«مۇسلىم».

كاپيراتيف مالن ئەرەم ئيتوسنلەرذى كاپيراتيفتان قووارعا كەرەك.

تيكشرو كەمىسيىەلەرنك ئىشلكهذ ،بولوونك زارارى.

ھولداى ئاولندا (ئارعاپاش ك.) مايسلق ئەرتيلى تۈذۈلپ ئىشكە كرشكەينى، ،بل ئەرتيلنك ئىش ئالپ بارون تيكشرو كەمىسيىەهى ئۇذ واقتندا قاراماعان. بلاى ئېذەپ واقتندا ئەرتيل ئېذاراهنك 350 ،ھوم راسترانا پاھاعانى بلندى. لەكين، ،ئول واقتتا بلنموذك بر فايداهلا يوق، سۇنكى ئەرتيل ئېكى ئاياقتالا ئانواپ بيتكەن. ئەگەر تيكشرو كە...

... پلاننداعى نەوبەتتى ئۇذگەرتو تۇراهندا.

سەۋيتتەر سايوزندا.

تاوار حاقى، قالاى بولعاستا ئۇسەۋدۇلارعا تئيش.

تسينتر سايوز بۇتە كاپيراتسيا سانەردە- رئنە حات ياذب، تاوار حاقن ،ئۇسەۋدۇلانىررعا قوشتىئ. حاتتا: بۇتە ساۋذا ئورگنداري بيگرەكتە پاتربيتەل كاپيراتسيالارى تاوار حاقن ئۇسەۋدۇلانىرو توراهندا يۆكمەتلگەن بورستى ئوتەرگە تئيشتەر.

1927نسئ يلدىئعينوار باشنداعى حاققا قاراعاندا سەنەعەت تاواردارى 10 پراتسينت، ئۇسەۋدۇلانىلرعا شونڭ 5 پراتسينتى كومەر- تەلەى حاتو، 5 پر. ئى تاوار ئوتكەروسى سلنەردەر ئيتەبنە بولرعا تئيش.

تاوار حاقن ،ئۇسەۋدۇلانىرو ئشن حەذرگى واقتتا نقعا تارالعان هەم ئۆلكەن يڭكەر مەنەن ئالبيارلاپالا تاعنلا ئشلەمى ئشتەر باياناق ئەلى. بنعا تيكلم كورلگەن سارالار ئشتى- ياڭشى يولعا هالو، ئارتق سعمدارذى كەمتتو ئيتەبنە بولدئ تيب بولماى. كوبكنە ئورندارذا بـر تاوار حاقن نۇشۇرب، ئيكنسئهن كوتەرو هماق ئشتەر كورلدئ. تاوار حاقن ،ئۇسەۋدۇلانـىرو ئشتەرئنە كـانتـروليەرذك ياڭشى قويلماولا هيذلە، منا شولارذئ كوذ ئوكندا ،ئوتوب تسينتر سايوز س س س رذاعـى بۇتە كا- پيراتسيا شيركەتتەرئنە. ئيسككنە بولعانـدالا تـاوار حـاقن ئيبون باشنـا تيكلم 10 پر. ،ئۇسەۋدۇلانىرو يابن قارارعا قوشانى.

هاوا شارى عەيب بولعان.

30 نسئ ئاپريلدە مەسكەۋدەن «س س س ر ئاسو ئاۋياحيمى» ئيسملى هاوا شارى ئۇسقاينـى. بيش كۈن ئيتدئ بئنڭ قـايذا كيتووئ بيلدەمئ.

،ئول ئۇسقاندڭ موكنداعئ هاوا تيكشرو- ذەرئنە قاراعاندا هاوا شارى تۇنياقعا ئۇمقـان بولها كەرەك تيب ئويلانا. هاوا شارى ئسكا- ندينـاو ياعا بارعا بنعا تيكلم حەبەر كيلرگە تئيش ئيتـى. ئاحرلهـى بە ئارحـانگيل بە كۆنسعش ئورالعا ئۇسۇب شونداعئ نونذرالارذڭ برهئنە هيس كشئنڭ بيرگە نۇشكەن بولرعا كەرەك. ئۇسوسئلار 10 كۆنلـك ئاذق، يلـى كيتمەر مەنەن تەئمين ئيتلگەيئلەر.

،ئوتقا بانماى تۆرعان قارالتئلار مالوعا ئۇيرەنو كورستارى.

ماى هەم ئيبون ئاينارندا ئەرەسيلەگى بۇتە گوبيرنالاردا ئوتقا يانماى تۆرعان- بالسق قاتش هالام بۇرتتار هالوعا ئۇيرەتە تۆرعان كورستار ئاسئلا. ئوقو- ئش مەنەن برگە ئالب بالالاق. كورستارذڭ كوبنهى ئاول يئرذەرئنە ئاسئلب كورسقا نيك ئلث شول ئاولدا يەشەوسى هەم كورشى ئاولدارذاعى كرەئتيەنەر ئالئنا- ساقتار. كورستار 1 - 3 ئاينق بولالار.

كورسقا ئينو ئۇ-ۇن ئاول سەۋيتى، ئۇذ ئارا يارذام كمسينتى يەكى ۋولباشقارمانـان كامانديروفكا قـاعذئ ئالو كەرەك. ئوقوذار بوش بولب، يارلى كرەئتيەنەرذئ بوشلاى ئاشاتب- ئسترەسەكنەر.

هەر بر كورسقا 20 مەنەن 50 ئاراهندا ئۇيرەنوسى ئالئنا.

تيماشوكقا حۆكۆم.

8 نسئ مايذا س س س رذڭ بوهارى سوت كالليگيەهى، تيماشوكنڭ ئشى بوينسا حۆكۆم سعارذى.

سوت، تيماشوكنڭ س س س رعا قاينـاتقا بولب ئوذ ئبرلگى مەنەن پولشە حو- كومەتنئە راسپيسكا بيروون، شولايوق كيبف گارنيزوننڭ حەلى توراهندا پولشەلەگى حەربى ئۇيۇشمالارعا مەعلومات بيروون دەليلەر مەنەن دوزۋلەنى. تيماشوك. كلبم مەنەن برگەلـەب پولشەگـە ،ئۇسۇب سعويئ ئۇسۇن، حەربـى ئشتەر يغـابەت ئيتو تەعليمـاتنڭ 8 نسئ مـاندەهـى بوينسا 3 يلعا ئبرلگنەن مەحروم ئيتلـوگە؛ قـتل ئارمبا تـوراهـندا دۆش- ماندارعا حەبەر بيرب تۆروئ ئۇسۇن 16 نسئ ماندە بوينسا ئوام بازاهنئا حۆكۆم ئيتلگەن.

تيماشوكنڭ س س س رعا ئوذئ تلەب قايتوون هەم ئشلەگەن ئشتئەن تەوبە ئيتوون، پرالينارييات سينفتئان بولوون ئيتكە ئـالب، ئولم يازاهن ئالماشترب 6 يلعا ئيركتـەن مەحـروم ئيتەرگە، لەكين، حۆقوقتئان مەحروم ئيتمەتكە هەم ميلكن ئالماتقا، بولعئى.

ئاۋيئاتسيا لاتارييندا كمەەر ،ئوتقى؟

مەسكەو 9 ماى. 8 نسئ مايذا بـۇتە سايوز ئاۋيئاتسيا لاتاريى ئوينالدى. ،ئوترشتى ئيو. كـامينى ئـاستى. كيسـكى ئـونرشنا هۆيلەگەن هوذنده ئيو، كويبيشى: تـەوگى لاتاريندڭ بيك ،ئوكشاتى ئونووى-بئذدە ئيكنسى ،ئۇتۇش ياماوعا دەرتـقوذعانتى. تيب هۆيلەنى.

بئنان هولڭ ئوينىدار باشلاندى. هەم مەسكەو- ذەن كيتب بيرلين-پاريژ-گاۋر-نيوبورك-چيكا- گو-توكيو-ۋلاديۋاستوك ئاشا مەسكەوگە ئەيلەنب سعا تۆرعان هەر برئهى 4383 هوم ئۆرۋشلى ئۇتۇشتار.

78 نسئ سيريەلەگى 09121، 47 نسئ سيريەلەگى 13500 هەم 94 نسئ سيريەلە- گى 01214 نسئ نومبرلى بيلينتەرگە سقتى.

مەسكەوذەن كيتب پاريژ-ئانسا-ريم-ۋينا- پراگا-بيرلين ئاشا مەسكەوگە ئەيلەنب قايتا تۆرعان، هەر برئهى 2015 هوملق ئۇتۇشتار: 41 نسئ سيريەلەگى 17429 نسئ، 84 نسئ سيريەلەگى 00790 نسئ، 99 نسئ سيريەلەگى 06404 نسئ بيلينتەرگە سقتى.

مەسكەوذەن كيتب ئاديسا-ئيستامبول- ئافينا-ريم-ۋينا- بيرلين ئاشا مەسكەوگە قايتا تۆرعان، هەر برئهى 1960 هوم ئۆرۋشلى ئيكى ،ئوتۇش 87 نسئ سيريەلەگى 18891 نسئ، 44 نسئ سيريەلەگى 05438 نسئ بيلينتەرگە سقتى.

مەسكەوذەن كيتب پاريژ ئاشا يەنە مەسكەوگە قايتا تۆرعان 5 بيليت: 69 نسئ سيريەلەگى 10457 نسئ، 22 نسئ سيريەلەگى 18848 نسئ، 22 نسئ سيريەلەگى 12779- نسئ، 50 نسئ سيريەلەگى 19789 نسئ نو- ميرلى بيلينتەرگە سقتى.

مەسكەوذەن ئۇسۇب تيفليسكە ئاشان مەسكەوگە قايتا تۆرعان ئۇتۇشتار: 28 نسئ سيريەلەگى 01087 نسئ، 62 نسئ سيريەلە- گى 02436 نسئ، 80 نسئ سيريەلەگى 11901 نسئ، 15 سيريەلەگى 09606 نسئ هەم 38 نسئ سيريەلەگى 01001 نسئ نوميرلى بيلينتەرگە سقتى.

مەسكەوذەن ميليرال هوذارئنا بارب قايتا تۆرعان ئۇتۇشتى 5 بيليت، مەسكەو-ئاديس- قرم-مەسكەو مارشروتن 10 بيليت، س-س-س-ر قالالارى ئوتئننە ئەيلەنب ئۇسا تۆرعاندارذى 7939 بيليت ،ئوتتى.

بـــذده پارتييا ئوئۈشى.

هان ياعنئان بولعان ئوئۆشتە كوبكنە يتشهذلكتەر بار. ئالا- رذى بۇتۇروذە قرقـا سارالار كورو كەرەك.

بذ نيسك ئوتكەنبذ.

ئاپريل ئاذاقـتارندا باشئابكوم پارتـيبا بيبوراهننڭ ،ئوترشندا بئيلعى پيرپيس يەكو- نى مەنەن برگە هوكمى ئۇس ئاى ئسنلە بولعان ئوئۆش مەسئەلەسئلە قارالب ئوتتى.

پيرپيس توراهندا شونى ئيتب ئوذارعا كەرەك؛ بئذدە، بيگرەكتە ئاولـدارذا پـارتييا پيرپيسن ئوتمەگەن ئيتتەشتەر بار ئەلى. منئا شونڭ ئۇسۇنذە بيبوراننڭ قارارندا ئوتەلنذ: توبەنگى پارتييا ئۇيۇشمالارى پيرپيس ئو- تمەگەن پارتيسنارذئ نقلى ئۇيرەنب، برنسى ئيبولگە نيكلم بولعان ئوتەمە پيرپيس مەلنده ئالارعا ئوترگە ئيمكانييەت بيرلەن.

حەذر كبلەيك بئذذڭ ئوئۆش مەسئەلەمئنە: هوكمى ئۇس ئاى ئسنلە بئذدە ئوئۆش نارما- لنى بارعان.

شونڭ مەنەن برگە، بيبورا قـارارندا نر- كەلگەن ئولگەمودەرذى، يتـشهذلـكتەرذى ماناعاندا قتقاسا توبەندەگىلەرذى ئيتب كيتو كەرەك:

1 - ئوتكەن يلعا قاراعـاندا، پارتـييالا ئشسئلەر هانى %2 قا كوتەرلگەن. ئەلبيتتە ،بل هان پارتيياندڭ دۆيم ئوئۆششئە قاراعـاندا بيك ئاذ. ئشسئلەر رايونى بولعان بيلاريتسكى توراهندا ،بل ئاپرم ئەيتتلە.

2 - بئيلعى پارتييا ئوئۆشنده حەمەتكەر- ذەر هانى %1·8 قا كەمنگەن بولهالا، دۆيم ئالعاندا، هاماندا ئەلى ئالار پارتيياعا ئالوذا ذورعئنا هاندئ (%18) تەشكيل ئيتەلەر.

بيگرەكتە ،بل، ئستەرلتاماق (22·6 پر.) بلابر (21·2 پر.) هەم بيرسكى (20·3 پر.) كانتوندارندا نق هيذلە.

3 - ئاولدارذا پارتيياعا ئالوذا، حەمەتكەر- ذەر هەم باشقالار هانى بيك كوتەرنكى (25 پر.)

4 - ئوتكەن يل مەنەن ساعاشترعاندا بئيلعى پارتيياعا ئالوذا باشقۇرتتارهانى بر ئاذ كوتەرلگەن (2 پر.).

5 - قاتئقذارذئ پارتيياعا ئالو (3·7 پر.) قا نۇشكەن. شونڭ مەنەن برگە سالاوات كا- نتوننا بئيل قاتئقذارذان بـرەوذە پارتيياعا ئالئماعان، ئستەرلتاماقتا بروگنە ئالعان.

6 - ئيك ذور يتشهذلكتەرذڭ برهئتئەن بەعزى بر ئاول يەچەيكەلەرئنڭ برذە ئوئمو- ذەرلەن كورهەترگە كەرەك ،بل، بەعزى يەچە- يكەلەرذە هانئا يلدانذا ئاشب كيتە.

منئا ئابكوم بيبوراهى ،ئولترشى بـئذذڭ هان ياعئنان بولعان ئوئۆشئبذ توراهندا شو- لارذئ ئەيتتى.

ئورنداعى پارتييا ئۇيۇشمالارى بئلارعا نق ئيعتيبار ئيتەرگە تيتشەر.

بئذدە، هان ياعئنان بولعان ئوئۆشئە يتشهذ- لكتەر يتەهئكتە.

بيگرەكتە قانئقذارذئ پارتيياعا ئالوذا ذور يتشهذلك بار. قانئقذار هانى بئذدە كەمنگەن. بيبورا قارارندا كورهەتلگەن كانتوندار بئعا ئايروسا ئيعتيبار ئيتەرگە ،بل يولدا نـەراق ئشلەرگە تيتشەر.

بذ نيسك ئوتەرگە تيتشبذ.

بيبوراننڭ قارارنـدا ،بل تـورالا ئاسق ئەيتئلە.

1 - پارتيياعا ئالوذا ئشسئلەر هانن كۆ- سعيتو كەرەك.

2 - پارتيياعا ئالوذا حەمەتكەرذەر هانن، بيگرەكتە ئاولدارذا، كەمتتو ياعن قاراو كەرەك. شونڭ مەنەن برگە حەمەتـكەرذەرذى نقلى ئۇيرەنو (كانتكومدارذالا) بوينساعئنا ئالـوذئ هەم يەچەيكە سابرانيالارندا پـارتيياعا ئالـو، پارتيياندڭ ئوئۆشن تيكشرووذى يولعا هالـب يەروگە پارتييا ئۇيۇشمالارن مەزبور ئيتەرگە.

3 - هوقانان بولعان كرەئتيەنـەرذى پارتيياعا ئالوذى كۆسعيتو.

4 - ئشسئ، بيگرەكتە كرەئتيەن قـا- تئقذارن پارتيياعا ئالوذى كۆسعيتوذە، پارتييا ئۇيۇشمالارن مەزبور ئيتەرگە.

قاتئقذارذى پارتـيياعا ئالعان باشقۇرت كرەئتيەن قاتئقذارئنا ئايروسا ئيعتيبار ئيتئلتر- گە تيتش.

5 - كيلەسەكتەلە باشقۇرتتارذى پارتيياعا ئالوذئ يۆمشارتماقا.

6 - كۆرال هاين ئوئۆش مەسئەلـەهن يەچەيكەلەرگەتيكلم ئۇيرەنو، تيكشرو مەسئە- لەهن نقلى بولعا هالوذا كانتكومدارذئ مەزبور ئيتەرگە.شولايوق ئوئۆش برذە بولعاعان يەچە- يكەلەرگە ئيعتيبار ئيتب، ،بل يتشهذلكنى بۇتۇرو سارالارى كورلرگە تيتش.

منئا، كيلەسەكتەگى ئوئۆشئبذ توراهندا بيبورا شولارذئ ئەيتتى.

بئلار نقلى ئرموشتە عەمەلگە ئاشارلرعا تيتشلى.

بئذدە كوب واقت، يالق حيساب تۆذوگە- ندەگنە ئوئۆش مەسئەلەهـن ئۇيرەنو، تيكشرووذەر بولا. شول سەبەپلى يل بوينا بولعان ئوئۆشئە بەعزى بر يتشهذلكتەر كورلە ئيتى. منئا ،بل يتشهذلكتەرذى كيلەسەكتە بولترماث ئۇسۇن، توبەنگى پارتييا ئۇيۇشمالارى واقت - واقت (كۆرال هاين) ئوئۆش مەسئەلەهن تيكشرب تورورعا تيتشتەر.

ئەگەر بئذ، ئوئۆش مەسئەلەهئنە نقلى ئيعتيبار ئيتهەك، يۆرە رلئا كورهەتلگەن عەمەلى سارالارذى بۆيۆمعـا ئاشـرهـاق، كيلەسەكتە بئذذڭ پارتييا ئۇيۇشماهئنڭ هان ياعئنان بولعان ئوئۆشئى قئتيبعەتلەنرلـك بر حـەلگە كيلر. يتشهذلكتەر بۆتەر.

ع. ئيلباى

ئۇفۇلە مەتبوعات كۈنۈ.

5 نسئ مايذا، ئۇفۇ-ۋ قالاهئنڭ سەۋيت، ساۋذا حەمەتكارذەرى كلوبئنذا مەتبوعات كۈنى ئايقالئى «باشقۇرتۇستان»، «ياڭى ئاول»، «يەش يوتسل»، «باشقۇرتۇستان يەشتەرى» گەزيتتەرئنڭ ئوقوسئلارى هەم ياذوسى - حەبەرسئلەرئنڭ كيڭ كولەمدە كانفيرينسييەلەرى ،بولب ئوتتى.

كانفيرينسييەلە مەتبوعات توراهندا ع. ئاڭناى گەزيتتەرذڭ ئاتچوتتارى توراهندا ث. كەلە- ،وللين ئيبتەشتەرذڭ داكلانتارى ،بولب، منئا موكى داكلات توراهندا قتقاعئنا ياذب ئو- تەرگە تئيش تابتم.

بئذذە باشقۇرت، تاتار گەزيتتەرى هەم ئالارذڭ ئشتەرى.

باشقۇرتۇستان هئماق ئارتئا قـالعان بـر ئۆلـكەلە مەتبوعاتنى يەمەنكنە ئوتنرو قئين. لەكين شولاى بولهالا بئذذڭ كوب ئالعا ئالئلا- عانئبذ كورئلە. حـەذرگى كـۆنده گەزيتتەر باشقۇرتۇستان ئشسەندەرى ئاراهندا ماتسيبا- لبزم ئۆذوذە بولعان ئيذيئالوگييانى نئعتوذا، ماتسيبالبزم ئۆذوگە قارشى كيلگەن ئيليمينت- تارعا قارشى كورەشوذە ذور ،ئورن تۆتالار.

منئا ئۇب دورث مامينتقا قاعئلب ئوتەرگە كەرەك. 1 - نسئهى كرەئتيەنـدەرذى گـە- زيتكە تارتو مەسئەلەمى. بئذذڭ كرەئتيەنـلەر ئاراهندا قيباذالنى حوزالق ،ئورئنئا ياڭى حو- زالق ئيندروذە كوب كورەش كەرەك. ،بل يولدا بئذذڭ گەزيتتەر كورەشەلەر، شونڭ مەنەن بئ كيك كرەئتيەن يالپين گەزيتكە ياقئنايتابئذ. كرەئتيەنـدەر كوبرەك حوزالق مەسئەلەلەرئندە هۇراۋـار ياذالار، ،بل هۇراۋدار كۆندەن-كۆن ئۆتەلەر، واقتئا ياۋاب بيرئلە باروذارى كرەئ- تيەندەرذى گەزيتكە يەهەترەك ياقئنايتالار.

كرەئتيەندەرذى گەزيتـكە يـاقئنايتوذا ئيكنسى ئارماق: گەزيت بيتتەرئنە تەۋريبەلەر ئالماشو. ،بل تورالا ئلك ،ئورث كرەئتيەنـدەرى كوبرەك ئاتشالار، حەذر باشقۇرت، تاتار كرەئ- تيەندەرئلە نق قانئشالار. شولايوق كرەئتيەنـ- دەرذى گەزيتكە يانئايتوذا حوزالق مەسئەلە- منئە بولعانئيكو ئالشوذارذا ذور،ئورن تۆتالار. منئا ئاكلى كرەئتيەنەر قاتنشب ئوذ فيكر- ذەرن ياذالار.

تاعئلا ئۆب مەسئەلە بولها، ئۇولدا

سيلكوردار توراهندا- بئنان ئۇس يلعئ ئلگەرى بئذذڭ حەبەرسئلەرئبذ بيك ئاذ ئيتى، حەذربۆتە باشقۇرتۇستاندا 1000 گە يانن حە- بەرسى بار. بلار- يلدان- يل ئۆتەلەر، ،بل پارتيياندڭ حەبەرسئلەر حەرەكەتئنە ئەهەميەت بيـروون كورهەتە. حەبەرسئلەرذڭ دەرەۋەهى كۆندەن-كۆن ئۆسە، يـاذلعان زامينكالارى تيكشرلمەى قالمايذار.

بئيل كانتوندارذا حەبەرسئلەرذڭ كەگەشە- مەلەرى بولعئلاهالا، ماندى ياى قئئئى بولعان- لقتان ئوذنبئذڭ ئشسئلەرذى يئيرە ئالمئى.

گەزيتتەرذڭ تارالوئا كيلگەنـدە «باشقۇر- تۇستان» 2500، «ياڭى ئاول» 5،010؛ «باش- قۇرتۇستان يەشتەرى» 738؛ «يەش يوتسل» 2337 هان تارالا. گەزيت تارالوذى كۆسعيتە- رگە كەرەك.

بورستارئبذ- 1 گەزيتتەرذڭ يازارذارن ئوترو، 2 - رابكوردار هەم قانن- قئذارذى گەزيتكە ئلقترو، 3 - حەبەرسئلەر حەرەكەتئنە يولباش- سئلقتى كۆسعيتو، 4 - ئورنداراذاعى حەبەرسئ- نوكەرەكتەرن پارتيياعا بەيلەو، 5 - يەشتەر- گەزيتن كوبرەك تاراتو هەم 6 نسئ باذوسئلار- كادرامن گەزيتكە تارتو، گەزيتتەرذە ياشتەر مەقالەلەر يئيەرو بـولرعا تئيش،تى ئيبتەشتەر كەلليموللين ئوذئنڭ داكلاندا.

بئذذڭ تلەكتەر.

1 - گەزيتـەلە ياذلعان مانيربالدار يەمەن تيكشرلەندەر، 2 - گەزيتتەرذە حەربى بولم ئاذ كرتئلە هەم ئاذ ياذئلا، منئى كۆمەيترگە كەرەك. 3 - رابكوردار مەنەن ۋاياكوردار ئاراهـ- سئدا ئلمتە قويلئن؛ 4 - گەزيت ئۇسۇن حەبەر- سئلەرذى يولباشسئلق ئيتەرگە بركشى تويلين؛ 5 - گەزيتتەرذە تل سئبار بولا. بئنى بۆتەرۆلين؛ 6 - مەتبوعاتنى تاراتوذا قرقا سارالار كورلين؛ 7 - قانن - قئذارذڭ مەتبوعاتقا قاتئشوذارن نق- كوذەتب بارلين؛ 8 - «ياڭى ئاول» گەزيتئنڭ كولەمى ذورايتئلين؛ 9 - گـەزيتتەرذە لاتين حەرفئنە كوسوگە ذور ،ئـورن بيرلين؛ 10 - حەبەرسئلەرذى نقلاب ئۇيۇشترو ئۇسۇن باشقۇر- تۇستان دەوەمەلنە حەبەرسئلەر ئسيذى بئلين هەم ياشقا شونداى عەمەلى سارالار، پريئيدگە قاتئشقان ئيبتەشتەر تارافئنان ئەيئنلب ئوتئلئى.

ع. عوزەيرف.

ئارعاياشنا پوشتا- تيليعراف كانتوراهئ مۆديرى ۋالوق بيسەهەن قانعا باتوعانيا تونيا. بيسەنڭ قاتئقذار بولكەهئ مۆديرەهى ئيبتەش واقينانڭ كۆارتيرئنا كيلب ۋالوۋيكەن ، ئيو. واقينا باتراك عائيلەمئنە ئۆوب، 4 نسئ يل ئيتدئ قاتئقذار بولكەهئ مۆديرە بولب ئشلەى. گەزيتئبذذڭ ئشلكان حەبەرسئلەرئنەن برهئ

باشقۇرتۇستان دەولەت تروپپاهى.

باشقۇرتۇستان سەۋيتتەر يۆمهورييەتئنلە يەشەگەن ئشسەندەرذڭ، يلدان يل حوزالق هەم ئالڭ بلم ياعئنان كۆتلگەندەن ئارتق ئۆتە باروون بيك كوب دەليلدەر مەنەن كور- هەتب بولا. ،بل مەقالدلە كوذ ئالدلبئذداعئ ،بۇتە ئۆلگەشوذەرگە ئايرانا توقرامايئسا، باش- قۇرت هەم تاتار ئشسەندەرن ئالڭ بلم مەنەن تەربيە ئيتوذە مۆهيم ،ئورن تۆتقان باشقۇر- تۇستان دەولەت تروپپاهئنڭ مەسكەوگە بارو ئايقانى مەنەن كوذگە بەرلگەن تەئثيراتئنى، «باشقۇرتۇستان» ئوقوسئلارى مەنەن ئورتاقلاشب ئوذارعا كەرەك.

باشقۇرت ساحناهى ،ئوذرو بولندا ئشلەى باشلاوعا ئەلى كوب واقت ئوتمەگەن. شونڭ مەنەن برگە ريۋاليوتسييەگە تيكلم هەم ئانان ئاذاق بر نيسە بلدار، باشقۇرت ئشسەندەرى ئاراهئنان ساحنا ئشسئلەرئنڭ بولماوئ يەكى بولعاندارئنڭ باشقا شولايوق مۆهيم يەمەعەث ئشندە بولوذارى، باشقۇرت ساحناهئن توذروذا ئوذئنە كورە بر كريزيس ئوذعاروعا ،تورى كيلدى.

حۆكومەث ئورگندارندا مەسئەلەنڭ توبن كوبئنەوك حەل قلئنب قويهالا، ئانى باشلاو، نقلى نيگئذگە قورو، ئيل ئاراهنداعى يەش تالانتتارذى برگە ئۇيۇشترو، تاعئلا، شول سانايع نەفيسە ئشئنئە نق كوڭل بيرب، ئانى كيڭ يالپئعا ئالڭ بلم تاراتو ئاپپاراتئنڭ بر ئۆلۆشى تيب ئۆتۆنگەن ئايرم تۆذەر بول باشلاوسئلارعا نوقرارعا ،تورى كيلە ئيتى.

شونڭ ئۇسۇندە باشقۇرتۇستان دەولەت تروپپاهى ئۇيۇشترولعا توگل ،ئيسئ مەعناهى مەنەن باشقۇرت يالپئهئنڭ تۆرمۆشن يەنلەندرب كورهەتوسى هەم باشقۇرت حالقئنڭ ئوتكەنـ ندەگى هەم حەذرگى تۆرمۆشنداعى ئايرم يۆلالارذى (قايعئلى هەم شاتلقلى كۆندەرذەگى قلقتارن) باشقا ميللەت ئشسەندەرى مەنەن ئورتاقلاشو، بيگرەكتە ئيشكى تۆرمۆش قالدق- تارى مەنەن كورەشو بولندا باشقۇرت ساحناهى ،ئوذرو بۆۋۆذن، ساحنا ئشندە تـەۋريبەهـى بولعان و. مۆرتازين هەم شونڭ هئماق ئيبتە- شتەرگە تابشروعا ،تورى كيلدى.

،بل يولدا ريۋاليوتسييەگە تيكلم تاتار ساحناهئندا ئشلەب كيلگەن ياقئاق سەنايع نەفيسە ئشسئلەرى ياقئدان قاتناشئلار، كوب ئيبتەشتەر باشقۇرت يالپئهى تۆرمۆشئنان ئالئث يەشەهەلەرذە، ئانڭ يالپاق تلى، ئايرم ئئدان- بۆلالارى مەنەن تانئش بولماعالارذا، كوب تە- نقيتتەر ئاتئندا ياڭى نيكذ قۆرۆلا باشلاعان يەش باشقۇرت ساحناهئندا برنسى قاذقتى قاعا باشلانئلار.

منئا، شول ياقتان قاراعانـدا، سەنـايع نەفيسەنڭ حئمەتن تـەقدير ئيتـكەن هـەم مەسئەلەگە ،تورى كوذ مەنەن قاراعان يەمەعەث ئشسئى، باشقۇرت سەنايع نەفيسەهئنڭ ،ئۆو مەلندەگى حئمەتئنئە ،تورى قاراشن بيلدەلەى ئالر.

باشقۇرتۇستان دەولەت تروپپاهى ئالدـنا قويلعان يۆمۆشتار ئەلى ئاتقارلب بۆتلمەگەن، ئانڭ ئالدندا تاعئ بيك كوب ئشتەر تۆرا.

1) ساستانى بيك سئبار.
2) تاماشاسئلارئدا ياڭى واقيعالار كورهەـ تۆذە كيتابتار يئتشمەى.
3) باشقۇرت ئشسەن يالپئهى ئاراهئنان سئقان يەش تالانتتار بيك مولئين توپلانا.
4) ماتيريالى ياقتان تەئمين ئيتلو نائئث.
5) ئشلەب كيلگەن كادرذڭ كۆاليفيكا- تسييالارن ئوئتتروذە يترلڭ ئشلەنمەى.

منئا ،ئوشو ئۇب بيش مامينث، بئذذڭ يەش ساحناينذا كوذگەبەرلگەن، قئتئرشئلقتارعا سەبەب ،بولب كيلەلەر.

،بل كورئتشتەر، بۆتەهى باشقۇرتۇستانئڭ دۆيم حەلئنە بەيلەنگەنلكتەن، ئالارذان بوشانو ئۇسۇن دۆيم كۆسنى برگە ئوقماشترب ئشلەوگە هەم ئابرانا شول يولدا ئشلەگەن يەكى ئش- لەرگە تالپئنب تۆرعان كۆستەرگە كيك يول بيررگە كەرەك بولر.

مەسكەۋدە

تروپپا، ئوذ باشئنان نيئلەيگەن كەمسئلك- تەرذى ئوذعارامئن، ئوذئنڭ بيك ئاذعنا عۆمرئندە كورگەن تەۋريبەلەرى مەنەن ئورتاقلاشو ئۇسۇن بئيل كـورشى يۆمهورييەتتەرذەگى مەذەنـى ئۆذەكنەرگە يۆرب قايتوذئ ئالعا قويذى.

،ئوشو ئـايقان مەنەن، بۇتە سەۋيتتەر سا- يۆزئنڭ ئيسيذئنە تورا كيتب مەسكەوگە يول ،ئوتتى. مەسكەوگە بارو مەنەن، ئيكى تـابقر، حاق مەنەن، «سالاوات»، هەم «ئنئقـاى مەنەن يولدئقاى» بر تابقر ئيسيذ وەكيلدەرى ئۇسۇن (حاقهئذ) سالاواتئنڭ هوكمى ئيكى كورنئشن شولايوق، «ئنئقاى مەنەن يولدئقاى»ذڭ هوكمى ،توى پەردەهئن ئويناب كورهەتتئلەر.

مين، «سالاوات»ئنڭ تەۋكى قويئلئشئنا ئۇلگرمەدم. شولايذا ئاندا بولعان ئيبتەشتەرذڭ هەم مەتبوعات وەكيلدەرئنڭ هوذئنە قاراعاندا، ئويناوسئلار ئوذذەرن شئما ئوتقاندار، تاماشا- سئلارعا: باشقۇرت ۋاسنانيالارئنداعئ ئايرم كورنئشتەرذى، پاتشا حۆكومەتئنە قارشى كۆ- رەشتەرذڭ، قـارانعـى باشقۇرت ئيلندەگـى حاراكتيرنى ئوتئتەرن ،تولى كورهەتە ئالعاندار.

هوكمى ئيكەوهئندە ميكە بيك يئتكلب قاراوعا ،تورى كيلدى.

«ئنئقاى مەنەن يولدئقاى»ذى ئويناعاندا تيسكتر ئۇفۇ ساحناهئندا ئويناعاندان يۆمۇشاق سقتى.

مئنڭ سەبەبى «قورش» تياترئنڭ قۆرۆلئشى هەم ئويناوسئلارذڭ ئاندا برنسى تابقر سئعو- ذارى بولرعا كەرەك.

كيتاب، بووات. بوواتتارذان بيرلى حالق ئاراهندا هۆيلەنب كيلگەن حيكيەدەن ئالب ياذلعان، شونڭ مەنەن برگە ئاقتر تـاراقئنان، واقيعاگە سينفى توث بيررگە ترشلعان.

مەسئلەن: يولدئقـاى، ئنئقـاينى ئورلاب ئالب كيتكەس، ئنئقاينڭ ئاتاهى «بى» قارا مرذا يولدئقاينڭ ئاتا ئەسەهن قولعا ئالب ئولمگە حۆكۆم ئيتەرگە تۆرعاندا، يولدئقاى مەنەن ئنئقاى مەسكەرذەر مەنەن قارا مرذانى كيلب ياتالار.

يولدئقاى عەسكەرذەرئنە هۆيلەگەن هوذئندە: «بايذار، يارلئلارذى بيك كـوب تالانـى، بذ ئالارذان حەذر ئۇستى ئالابذ» مەعئاهئنە باياناق هوذذەر هۆيلەى، عەسكەرذەرى ئانى قووەتلەب تۆرالار. يولدئقاى قارا مرذانى قولعا ئالا. ئانا ئەسەهن قوتقارب، دۆشمانئى يكو، شاتلقى مەنەن ئويناو كۆلو، ،توى باشلانا. ،ئوين ئسئلە برنيسە قارت- قورا بولهالا، هيكى ئوتئندە تومشايئ بر هوذ ئئلەشمەى هاقال هيياب تيك ئوترالار.

شونڭ ئۇسۇن مين ئەيتەم كيلە: بۆۋۆنئى باشقۇرت بوينتارئنان هەم بـاشقۇرت حالقئ ئاراهندا هۆيلەنـب هۆيلەنگەن حيكيەلەرذەن كيتاب ياذعان مەلدە، سائ سينفى ئۆتئنى كورهەتوگە ،ترنشو ،ئورنهئذ بولر، سۆلكن، ،ئول ،اقتئاعى بۆتە قوذعالشار ياتشار يرىمنا قارشى قوذعالش بولهمئن برگە بۆتەحالق ئيسمى مەنەن يورب، ئانڭ ئسئلە باترشا موللالارى، يولاى ئسئارشينالارى قاتناش- قان، پرالينارييات تلەگى مەنەن بر قئل يئيكە بەيلەنگەن يارلـى يابـاعئنڭ تلەگنەن بيك ئالث تۆرعان، ئانى شولاى ذۆرۆئن كورهەترگە كەرەك.

شولايوق ،توى، ،ئوين كۆلكى واقتئنذا باشقۇرت قارتئارى هاقال هيياب تيك ئوترمايذار.

قولدان كيلگەن بۆتە هۆنەرذەرن كورهەترگە ترنشالار، ،بل ،ئورئن ئويناوسئلار هئمارتوعا ترنشو كەرەك بولر.

قئقامى: كيتاپتڭ ياذلئلئشئ عايبث باى باشقۇرت تلندە ياذلووى، باشقۇرت تروپپاهى تاراقئنان مەسكەو ساحناهئنده برنسى تابقر قويلووى، تاماشاسئلارذڭ، باشقۇرت ساحناهئندە تاعى بيك كوب ياكلـقتارذى كۆتوگە ،ئور ئۆمۆت قالدرذى. تيك ئەلى قايەن بر ئويناو- سئلارذڭ هاماندا بـاشقۇرت تلندە ئوذلەشب بۆتمەوذەرلگـە ئايرم ئيە مئەلـك ئرعئتئـالار ئيتى.

ئيكنسى تابقر ئيسيذ وەكيلدەرى ئۇسۇن شولوق، «سالاوات»، هەم ئنئقاى مەنەن يولدئقاى» ئويئالدئ.

كيسەلە، بۆتە ميلى يۆمهورييەتتـەرذەن كيلگەن وەكيلدەر، ئشسى هەم قئل ئارميستار «قورش» تياترى شئسرم ،تولى ئيتى. شولايوق تۆرلى ئۇيۇشما وەكيلدەرى كيلگەينئلەر.

كيسە ،تولى سقتى. س-س-س-ر ذڭ بۆتە توبەگنده يەشەگەن ميللەتتەرذڭ وەكيلدەرى، «سالاوات» هەم ئنئقاى مەنەن يولدئقاى» كيتابى ئاشا كورهەتلگەن يەئلى كارتينالاردا باشقۇرت حالقئنڭ بۆرۆئى ،تۆرمۆشى مەنەن تانئشئلار. نيسە بوواتتار ئيذئاب دۆنيـاذان يوعالوعا حۆكۆم ئيتلگەن باشقۇرت ئشسەندە- رئنڭ پرالينارييات ديكتاتوراهئ مەلئنده ،ذور ئۆلگەشوذەرگە تابا باروذارنـا ئوذ كوذذەرى مەنەن كورب ئشاندئلار.

ئينتەرناتسيانالنى كيسەلە.

ئسيذ بۆتو مەنەن بالشوى تياتر زالنـدا، ئسيذ وەكيلدەرى ئۇسۇن، ЭТНО - МИР يەمەعيەتى، (س-س-س-رذا يەشەگەن حالقتارذڭ تۆرمۆشتارن ئۇيرەنو يەمەعيەتى) تاراقئنان ئينتەرناتسيانالنى كيسە ياسالدى.

كيسەنڭ پراگراماهئ بيك كيك. كيسە ئاسلماسئنا تيكلم، بالشوى تياتر ئسيناهئندا، قافقاز، ئوزبەك، قاذاق، تاتار، باشقۇرت، ئو- كراين هەم بيلاروس ميللەتتەرئنڭ - ميلى كۆى هەم ئويئدارن كورهەتوگە ئۆذلگەن كالليكتيف ئسيىنا تئلگەن، هەر قايهى ئۆذذەرئنڭ ،ئوين قۆرالدارى، كيئمەرى مەنەن بر برئنە ئايرم توبەكتە، ئايرم شارائيت ئسئلە يەشەگەن حالقتار ئيكەنى كورنب تۆرا.

كيسەلە پەردە ئاسلماث ئلك. ئۆرك تۆر- مۆشندا هۆيلەنب كيلگەن «شاح-سينم-تيگەن حيكيەدەن ئالب گئليئەر تاراقئنان ياذلعان كۆى موزيـكالا ئويئـالا، كۆى مەنەن شول حيكيەلەگى واقيعالارذى كورهەتە. ئۆرك حالق كۆيئەرئندەگى ئايرم بيلەلەرذى موزيـكالا ئويناب كورهەتئلە.

پەردە ئاسئلا، وەكيلدەرذڭ كوذى ئسينالا تئلگەن تۆرلى ميللەتتەرذڭ ساحنا كالليكتيف- تەرئنە تاشلانا، ئايرم ،تئلى ئسئلە ،ئوذرئن مۆكلى كۆيئە، باشقۇرت قورايسئلارئنان يۆمابياى ئيسەنبايڤ قوراين كۆرلەتبنە يەرە.

ئەمرذە قوراى تـاوشئن ئيشئتەگەن باشقۇرت كۆينەگى بولعان مۆكذارذڭ مئرئى ئوشئمەگەن قوناقتـارذا قوراى مۆكن ئيلرمى تئلئ ئسئلە تامامئا ئيتەلەر.

ئاذاق، قافقاز تۆركئەرى، چيركەسئەر، ئوكراين، بيلاروس، قاذاق، ئوزبەك هەم تاتارذار برى ئارتئئان برى سئعب موزيكا، ئيير- برلاوذار مەنەن ئسيذ توناقتـارن تانئشتردئلار.

،بل كيسەلە باشقۇرتتار ئۇسۇن 4 نومير بيرلگەن، 1) ياكەڤ قوراى. 2) ياكەڤ بير ئاشقادار. 3) توراى مەنەن برگە بورانباى، هەم ئوس قورايذا بر ئە ئويئاو.

ئويئاوسى هەم برلاوسئلارذڭ بالشوى تياتر ئسيناهئدا برنسى تابقر سئعوذارئنا قارامئئان ئالعان نوميرذارن بارارلق ئاتقاردئلار، تيب باشقۇرت نوميرذارندا، ئلمى، ،ئوذئن كۆى ،بولب، سالاوات مارشى، باشقۇرت مارشى يەكى بارماق شارتلاتب قارا قارشى بيشو- ذەرذڭ بولماوئ نوميرذارذڭ ،تولى سئغاسن سەبەب ،بولدى. ،بل كەمسئلكتەر باشقا كالليك- تيفتەرذڭ نوميرذارندالا شولايوق كوذگەبەرلدى.

قئقامى: كيسەلە س. س. س. ر يەشەگەن بۆتە ميللەتتەرذڭ ساحنا ئشسئلەرئنڭ قاتناشووى، بر ئسيناعا ،ئورب»، بر برذەرئنڭ تەۋريبەلەرى مەنەن ئورتاقلاشوذارى، شول حالقتا ،تورى كيلب بئذذڭ يارلى ساحنابئذذا ئشلەوسى ئيبتەشتەربئذذڭ شونڭ ئوذەگندە ،ئورب تا- نئشوذارى، ئالداعئ ئشتەرندە كوبكنە هاباق بولر تيب ئۆمۆت ئيتلە.

ئەلى شەرق ئشسەندەرى ئاراهندا تاعئ بيك كوب كوذگە كورئمەى ياتقان تالانتتار بارذر، ئانڭ ئشن باشلاوسئلار بۆتە دۆنيا ريۋاليوتسييەهئنڭ ئوذەگى بولعان مەسكەو ساحناهئندا برنسى تابقر ئوذ ئيلدەرئندەگى ئايرم حاسيياتتارذى كورهەتە ئالئلار. س. س. ر ذاعئ بۆتە ميللەت ئشسەندەرى مەنەن مەذەنى ئلمتە ياهانئلار. ،بل كيسە ئاير يۆمهورييەتتەرذەگى مەذەنى ئشتەرذەگى ئش- كەشوذەر مەنەن توقرانوك ئلمتەلە ،بولو ئۆسۈن تارىحى مۆهيم بيلدە بولاساق.

ع. ئيدلوزا

Пролетар всех стран, соединяйтесь!

Адрес: ئادرىس:

Вол. Дер.

фам. Имя

Волостная почта должна заполнять полностью

№ 53

ماى 11

شارشامبى.

1927 يل.

گازيتەنىڭ حاقى: «باشقورتوستان»

Уфа. ул. Зенцова №26 „Башкртстан"

ئيعلان حاقى.

ۋ.ك.پ. (ب) نىڭ باشقورتوستان ئولكە كەمىتەتى هەم باشقورتوستان ئوزەك باشقارما كەمىتەتى گەزيتەسى.

Орган: Башобкома В. К. П. (б) и Ц. И. К. а А. Б. С. С. Р.

بوتە دونيا پرالىتارلارى بىرلەشىگىز!

باشقورتوستان

Bâŝqortostan

بىل نومىرىدا:

بىل فرونت يۇمشارماھى. مەتبوعات كۆنى ئاييقانلى. بىدە پارتىيا ئوتتىشى.

ژىنەوە كانفىرىنسىياھىندا بىذىڭ وەكىلدەرذىڭ سعىشى

سەۋىيت دىلىگاتسىياھىنىڭ رەئىسى ئىيە. ئاسىنسكى هەم ئانىڭ ئورىنباسارى ئىيە. ساكولنىكف تارذىڭ سعىشتارى ئايرم دىققەت مەنەن ئوتكەرلە. فرانسىيا وەكىلى لوشىر يوقتى-بوشقا بوشاتا. ئانگلىيا وەكىلدەرى «گروپپا» تۇذۇپ ماتاشالار. گىرمانىيا «قۇرۇس ئشلىوم» پاراتى ئوكشەھد ئوتتى.

ژىنەوە كانفىرىنسىياھىندا.

قىتايعا ئىرك بىرلھن!

كەمىسسيەلەر هايلاندى.

بەشىرە ئالماى.

ئىيە. ئاسىنسكى سعىشى.

ئىيە. ئاسىنسكى.

ئىيە. ساكولنىكف سعىشى.

فرانسىيا وەكىلى لوشىرذىڭ سعىشى.

وەكىلدەر ئىكنگە ئايرتلالار.

قىتاى واقيعەلەرى.

سەۋىيت گراژدانلارى عادى سوتقا بىرتلەلەر.

قىتىل مۇگگۇلەر كۆسەيە.

ئوحان حوكومەتىنىڭ حالى ياقشى.

«قۇرۇس ئشلىوم» پاراتى ئوكشەھد ئوتتى.

بىل فرونت يۇمشارماھى.

مەتبوعات كۆنى ئاييقانلى.

ئالدامى بورسىتاربندان بىرى كيتھك.

قورعاوسىلىق ئىشتەرى تيرەھندە

س.س.س.ر.دىڭ قورعاوسىلىق هاقلاو سىعمى كوبمى؟

سەويتتەر سايوزنىڭ بنىل قورعاوسىلىعىن هاقلاو ئۆسۆن كوبمى سعم ،تۆتۆون، ،بل سعمدىڭ بوتەن ئيلەرزە نيسك بولوون هەر كم بلب تورعان ياقشى. شونىڭ ئۆسۆن بنز ،بل مەقالەـ بنزە قنفاعنا بولهالا ،بل تورالا دۆرۆت هاندار كيلترب ئۆتەرگە بولدق.

بنىلعى يل سەويتتەر سايوزنىڭ قورعاوسىلىعىن هاقلاو ئۆسۆن بۆتەمى 692 ميليون بارم هوم ئاقسا تۆتا. ،بل سعم بۆتە دەولەت بودزەتنىڭ 13٠8 پراتسينتى تيڭەن هوذ. هوگمى ئستاـ تيستيكا بوينسا بۆتە سايوز دەوەلەندە 144 ميليون بارم حالق بار. تيمەك، كشى باشىنا 4 هوم 79 تين سعم تۆتۆلا.

دۆرۆت، ،بل ئاقسانى بنز ،ئۆل بولعا تۆتۆـ نماى بوتەن ئورنعا ـ مەكتەبتەر، بالنيستار هالو. فابريك ـ زاۋوتتار ياهاو، تراكتردار كيلترو هماى ئورندارعا تۆتۆاى بيگرەك ياقشى بولر ئيفى، سۆزكى، ئشسى، كرەنتيعندەر سبتىن ينر باشب ئالب، زەعيف حالقتاردان فايدالانرعا تلەمەيندەر. شوعا كورە بنزدىڭ ،تشقى سەيەسەـ تنبز ـ قوراللانوعا (هوعش ئەذرلگنە) قارشى كورەش، قالايمنا بولعاسنا تنسلق هاقلاوذان تۆرا.

لەكين، بنز نى تيكلم گنە كورشى دەولەـ تتەر مەن تنسلق هاقلاب، دوتلق دوگوۋرذارى تۆذۆب ،تنس تۆرعا تلەمەكتە ـ بنزدىڭ ئەيلەـ نەبنزەگى كاپيتاليست دەولەتتەر بنعا كونب بتمەيدەر. مەثەلەن، بنزگە كورشى بولعان كسكيگنە پولشە حكومەتنلە ياۋاين بودزەتنىڭ ⅓ ئۆلۆشن هوعش راسحوتتنا تۆتا.

فرانسيالا ياۋاين يەن باشنا 13 هوم 50ـ تين: ئانگليالا 25 هوم 30 تين ئاقسا تۆتالار.

،بل ئەلى ئالارذىڭ تورانان ـ تورا تۆتقان سعمدارى. ئانىڭ ئۆتنۆنە ،بل دەولەتتەرذىڭ هەر قاينهى ئەللە نيتيكلم زايومدار ئالب، شولارذىڭ بۆتەهندە تيرلك هوعش راسحوتتارنا تۆتۆنالار. دۆنيالا ئيڭ برنسى باى دەولەت هانالعان قوشما ئاميريكا ئالعان زايومدارى ئۆسۆن بلهاين

45 ميليون هوم تولەى تۆرعاين. ئە حەذر بلهاين بر ميليارت 850 ميليون هوم بورس تولەى (تيمەك، بۆتە بودزەتنىڭ ⅓ ئۆلۆشن هوعش ئۆسۆن سارف ئيتە).

1914 نسى يلدا ئۆذن هوعش قوراماـ لدارى مەن تەئمين ئيتكەن كاپيتاليستارعا 245 ميليون هوم پراتسينت ئاقساهى تولەگەن ئانگليا حەذر 3٠442 ميليون هوم تولەى. (بودزەتنىڭ 75 پراتسينتى). فرانسيا دەولەت زايومدارى ئۆسۆن 1675 ميليون هوم (بودزەـ تنىڭ 55٠8 پر.) تولەى.

حەذر ئيندى منا شول سنعمدارذىلا يەن باشنا ئۆلەشب بيرگەن واقتنا توبەندەگنسە مان سعا:

ئانگليالا	يەن باشنا	104	هوم	10 تين.
فرانسيا	»	56	».	20 »
قوشما ئاميريكا		28	».	30 »
گيرمانيا	»	9	».	— »
پولشە	»	6	».	40 »

،بل دەولەتتەرذىڭ هەر قاينهندالا كوب سعمدىڭ فەقەت ئشسى سينفى يلكەهندەگنە تۆشۆۋندە شيك بوق.

ئە، بنزدىڭ سەويتتەر سايوزندا ئش باشقا تۆرا. بنزدىڭ زايومدار بوينسا بيرەسەگنبز نيبارى 99 ميليون هوم (يەن باشنا 69 ت. گنە)، ئۆل ئالنعان ئاقسالارذا ،تۆتۆشى مەن ئيلدىڭ حوزاـ زالنعن، حالقنىڭ ئالڭ ـ بلنمن كوتەروگە تۆتۆلا. شوعا كورە، ئەلنگى 692٠5 ميليون هوم سعم بيك ئاذعنا هان بولب قالا.

1913 نسى يلدا باتشا ئەرەسەين شول واقتتاعى ئاقسا مەن 800 ميليون هوم تۆتۆـ نمان (تيمەك، بۆتە كيلرذىڭ ⅓ ئۆلۆشن شوندا تقفان) ئانىڭ ئۆتنۆنە زايومدارعا 360 ميليون هوم تولەگەينى. منا ،بل ئاقسانى حەذرگى سەويت ئاقساهنا ئەيلەندرگەندە بنزدىڭ حەذرگى واقتتائيل قورعاوسىلىعنا تۆتۆنا تورعان سنعمنبنزـ دان ئۆس تابقر ئارتق بولعان بولا.

ئۆفۆلە.

* ئۆفۆلە مارت ئاينىا قاراعاندا ئاپريل ئاينىدا ،تووو، 40، ئابرتلنشو 8 كنشنگە كەمگەن بوليا، ئولو 13، نيكاح 5 كشنگە ئارتقان. نيبارلهى ئاپريلدە 368 بالا توعان، 219 كشى ئۆلگەن، 24 كشى ئايرلشقان، 60 كشى نيكاحلانعان.

* قالا سەۋيتى حالق شاعيرى مەجيد ئاعا عافوريعا حەذرگى كۆندە ئۆذى تۆرعان كۋارتيرذى ئۆلگەنسنگەتيكلم حاقنى فايدالانب تۆروعا بيرذى.

* 15 نسى مايدا ئۆفنلە فيزكـولتورا بايرامى بولا. بايرام كۆنندە فيزكولتورا. كاـ ماندالارى ئاراهندا تۆرلى يارشتار بولا. حەذرگى كۆندە ئۆفنلە (مەكتەبتەر مەن برگە) بۆتەهى 11 - 12 مڭ فيزكولتورنيك بار.

* مارت ئاينىدا باشقۇرتۇستاندىڭ تۆرلـى بيرذەرندە قۆترعان ئت تشلاب، ئۆفنگە داوالانو ئۆسـۆن 385 كشى كيلگەن.

* قنل تەرى يەمعييەتى ئۆفنلەگى كامـ پلينساسنانى تارذلئيسەلەرى، ياقنقنقەرندەشتەرى ئۆقو كەرەك.

هۆراعن، «باشقۇرتۇستان» ياۋاب بيرە.

128 ـ باردام كەمبەنەتتەرى توراهىندا قوللانما بولرلق برەى كيتاب بارمى؟

كريستكوم ئاعزاهى.

ـ تاتار هەم باشقورت تلندە هۆذ ئارا ياردام كەمبنەتتەرى توراهندا تەعليمات تيگەن كيتاب بار. ،ئورت تلندە هاتاب بۆتكنيف. بنلارذى ئالدرو ئۆسۆن باشكنيگەگە مۆراۋەعەت ئيتو كەرەك.

129 ـ 1925 نسى يلدا تيف مەنەن ئاورعاقدان هوڭ قولاعم ،تۆتب تۆرا. شوگا نيندەى دارو كەرەك ئيكەن؟ يالۆر.

ـ نيندەى دارو كەرەكلگن نيندەى ئاورو ئيكەنن ئامق بلمەى برذە ئيتب بولماى. هنز ،بل تورالا بلكس ۋراچتارعا كورنتگنز. كورنو ئۆسۆن ئۆفنگە كيلب، „лечебный отдел" ئارقنرى رۆحسەت ئالب، 1نسى سەويت بالنيتساهنا بارعاكەرەك.

130 ـ ئەللە نيندەى سبر مەنەن حيرـ لەب، بر ئاياعمدى قرقتنلار. يەشم 15 تە. عەريبتەر يۆرتنا ئالماتار ميكەن؟

قەهارمانق.

ـ عەريبتەر يۆرتى ئۆلولار هەم هوعش، حنمەت عەريبتەرى ئۆسۆنگنە ئاسلعان. ئاندا بالالارذى ئالمايدار. هنز بالالار كەميسيەهنە مۆراۋەعەت ئيتنگنز.

131 ـ تۆركۆمتاندا ئاعايم قنل ئەرميەلە حنمەت ئيتە. شوگا بارب قاينو ئۆسۆن حاقنف لينر بيرتلەمى؟ ۇ.

ـ قانوندا منداى ئش كورهەتلمەى. شولاى بولعاس لينرذە، ئلكوتالا، بر نەمەلە بيرلمەى. ئە، قنل عەسكەرذەن حەل ئالوعا قايتقاندارعا بۆتە ئلكوتالارذا، لينرذا بيرتلە.

132 ـ پالبگراف مەكتەبندە ئوقوسى تيموحانوفقا: هنز ئيتكنذى ،بل ئاورودڭ بلگنسى حۆذايارفقا كورهەتنگنز. ،ئول ئۆفنلەگى برنسى سەويت بالنيتساهندا ئشلەى.

133 ـ يۆذ قدارو نەمەنەن كيلە؟ مۆنى تۆذەتوگە دارو بارمى؟

ـ يۆذ قدارو كنشنڭ بيتنە قان كوب كيلوذەن بولا. منگا بيگرەكتە كنشنڭ هۆيلەشر ئالدنان يەكى ئۆيالعان مەلدە نيرۋا سيستيمالارى حەرەكەت ئيتووى ياردام ئيتە.

يۆذ قداروذان هاولق بۆذۆلماى. هەم ،ئول ئاورودا توگل. ئۆذۆعا كورەلە ئاگا ئايرم بر تۆرلى دارو يوق. هالفن قانلى بولوعا ترشو ئارقاهندا ،بل ئۆذلنەن ئۆذى بۆتە.

134 ـ ئارعاياش كانتونى بيرذەنش ئاولى گراۋدانلارنا: هنز 1924 بل ۋولس بير كەميسيەهى منعارعان قارارعا ئربزا بولماعاس كانتون بير كەميسيەهنە شيكايەت ئيتو كەرەك ئيننى. هنز شيكايەت بيرمەگەنهنگنز. شوعا كورەلە ،ئول قارار قانون كۆسنە ئينگەن. ،بل قارار بوينسا بيرهنز ،ئورتقا تنيە. مندا برەى حانا ،ئورن بارذر. عەربزاعنذى ئۆذەڭ بير كەميسيەهنە بيرذڭ، ،ئول ئشتڭ توبنە تۆشەر.

«باشقۇرتۇستان» حەبەرى بويىنسا تيكشرۇدەر.

* «باشقۇرتۇستان» گەزيتنىڭ 28 نسى نوميرندا «كورورتقاكمەى يلبەرەلەر» تيب يازلعان حەبەر بوينسا باشقۇرتۇستان هاولق هاقلاوحالق كاميسارلنعى تيكشرتكەندەن هوڭ ئالنعان ئۆشۆ هۆذۆمتەنى بلدرە:

1 ـ ئەسمن ئاولى (ئارعاياش ك.) يەعقەروف بارى برگنە لافكا تۆتا. ئۆلدا بولعا ئـواق [illegible] لافكا[illegible].

2 ـ سەسكەن ئيكنى ئورناسا ئالعاندا 7 ديسەنيندە، ئۆلدا بولعا يل هابن توگل (مەـ ئەلەن بنيلمى ئيكنى بۆتەمى 250 ،بۆت هۆلو، 300 ،بۆت بۆينداى. گەزيتتە كورهەتلـ گەنسە 1000 ،بۆت توگل).

3 ـ كينيە باى يەعقەروف 1921 ـ يلدڭ يەى كۆننلە ئەسمن ئاولندا ۋازۆرانى تيف ئاوروى مەنەن پاركنا ياتب ئۆلدى. گەزيتتە ئەيتكەنسە قنلدار تارافنان ئۆلترلمەنى.

4 ـ كينيە بايندڭ ئۆلى حبيب ئاتاهنان 1916 نسى يلدارذئـوق باشقالانعان. قـنل ئارميالاحنمەت ئيتنى (1921 ـ 1918 ـ يلدارذا)

حەذرگى كۆندە حۆقوقتان مەحروم ئيتلگەنى يوق.

5 ـ تۆرا تۆرعان ئۆيى بارى برەوگنە، ،ئولدا بولها بيك ئيتكرگەن.

6 ـ 3 ئش ئاتى، ئيكى هنيرى بار. ئاتكدا بولها بـر ئات، بـر هنيرى قاتنى ئارتتنان كيلگەن. گەزيتتە ئەيتكەنسە بۆگۆرك ئاتتارى يوق هەم بولعانتلا يوق.

7 ـ يەعقەروفتڭ قاتنى ئاورلعانعا تيكلم ئۆذ حوژالعندا ئـۆذ قـول كۆسـى مەنـەن ئشلەب كيلدى، حەذرگى كۆندە بـر باتراك ياللاب تۆتهالا ئاتنلا حوژالعندا ئش ئالب باررلق ئشسى كشنهى يوقلقتان، قاتنى ئاورب كينكەندەن هوگندا ،تۆتنى.

8 ـ يەعقەروۋاتڭ ئـۆتنۆندەگـى كنيمى 1000 هوملق تيكەن هوذذە دۆرۆت توگل. ئانڭ مڭ هوملق بورى ،تون، يلبەڭ كنيمدەرى بولماعان هەم بولعانتلا يوق.

تيمەڭ ئۆشۆلاردان، ،بل حەبەرذڭ مۆنەهنلە يالعان يازلعانلعى بلنە.

ئۆسۆن برنسى يارذام كورهەتو بلنمن ئۆيرەتو توكەرەگى ئاسفاينى. ،بل توگەرەڭ ئيكـى ئاى ئشلەب، بۆتەمى 60 كشى ئۆذعارذى.

* هوگمى ئاذنا ئسفدە ئۆفنلە گـرىپ مەنەن 160 كشى ئاورعان. ئلگەرگى ئاذنالارذڭ هانى 238 كشنگە يتكەينى. حەذر گـرىپ كەمى باشلانى.

* ئيليئينسكى ئورام 41 يۆرتنا ناركامزـ درافتڭ هاولق هاقلاو بلنمن تارانو يۆرتندا تەوگى ياردامدى كورهەتوبۆممامىۆ ئۆيۆشترلدى. ،بل بۆسماق ئۆسۆن ئۆذلنە ئـايرم پلاكات، هورەت، كيتابتار ئالندى.

* قنل تەرى يەمعييەتى قرم كورورتتاـ رنتان «ئازنبك» كە باشقۇرتۇستاندان 20 بالانى داوالاوعا يلبەرە، بالارذڭ 7وى ئۆفنلەن يلبەرتلە.

*12 نسى مايدا ياردام كەميتەتتەرنە ئڭ ئۆذەڭ كەميتەتى پلينومى ساقرتلا.

* 14 نسى مايدا كرەئتيين ئۆذ ئـارا ياردام كەميتەتتەرنڭ تۆذتلووتنە 6 يل تولا ئۆذەڭ كەميتەت ،ئورندارعا ،بل كۆندى ياردام كەميتەتتەرنڭ ئشن ئالعا يلبەرو هەم بالپى ئـاراهندا كەميتەتنڭ ئەهمييەتن ئاگلاترعـا قوشب يۆيۆرق تاراتنى.

* كوبتەن توگلگندەساۋنارحوزدڭ ميسسندەن ،ئوت سنعب، 2 سەعەت بوينـا يۆرت ئسنى يانعاينى. منـا ،ئۆشۆ يـانعندان ساۋنـارحوز 5165 هـوم 79 تين ساف ذيان كورگەن. يانعان بولمەلەرذى تۆذەتو باشلاندى. تۆذەتو فەقەت ئييول باشندا بۆتەسەڭ.

* ميحانيزاتسيالاشترلعان ئيكمەڭ يشرو زاۋتن هـالو ئۆسۆن، پوشكين ئوراميداعـى ئلگەرگى بيرنشتيينڭ كانديترسكى ماهـ تيرسكوين ئۆفنى تسبرابكومى بوللاب ساۋنارـ حوزعا كرگينى. ساۋنارحوز قارشى كيلمەنى. ئۆذ سيروتدا ،بل تورالا باش ساۋنـاركومعا مۆراۋەعەت ئيتنى.

* پالبگرافيستار سايوزى كاماسمول يەـ چەيكەهندەگى باشقورت، تاتار كاماسمولدارنڭ سەيەسى ئۆتۆذار بۆتنى. سەيەسى تيكشرودەن هـوڭ برنسى گـروپپادان 9 كشى 2 نسى گروپپاعا كوسنرلدى، 12 كشى برنسى گروپـ پالا قـالدى. 2 نسى گروپپادان 12 كشى پارتيهى 1 نسى گروپپاعا كوسنرلب، 12هى 2نسى گروپپالا ،ئوترب قالدى.

كيتاب باذارى.

5 نسى مايدان 19 نسى مايعا تيكلم باشكنيگە ماگازيندارندا كيتاب باذارى ئۆتكەـ رلب ،بل كۆندەرذە كيتابتار 20% دان 75% قا تيكلم ئسكيدكە مەنەن هاتلاساق.

بلدئرو.

مـەركەز ئارحيف بيـناهنا كـاپيتالناى ريمونت يارعانلقتان، 8 نسى مايدان باشلاب ئاى يارم واقت ئسندە هەر تۆرلى تۆپتەمەلەر (ئسپرافكالار) بيرو توقتاتنلا.

مەركەز ئارحيف.

تۆذەتو.

ئۆتـكەن نوميرذاعى باشپروم بالانسنـڭ زابالانسووى ئستاتيالارنداعى «زالوڭ بيرومنلەر 321 ـ 28 تـيب كيتكەن، 321-82 تيب تۆذەتب ئوقرعا كەرەڭ.

فايدالارذى بولودەگى، بارلعى 1887887-05 تيب كيتكەن، ئـانى 188787 ـ 05 تيب ئوقو كەرەك. ئيدارا.

،بل تيكشرومۆذۆمنەهى تلبشلى ئورنلار تارافنان ئۆرۆتلەگەن.

*سەربى يامال ئاللا بيرذيانڭ «ئسترلى كانتونى پراكورور مۆعاوينى قولاعنا، تيگن حەبەرن پراكوراتوراعا يلبەرب تيكشرتكەندەن هوڭ ،ئۆشۆ مۆذۆمتەنى حەبەر ئيتە:

حەبەرذە كورهەتلگەن ئش، يلهانگير ئاللا بيرذين دڭ شيكەيەتى بوينساباش مەحكەمەگە كرب، بـاش مەحكەمە تـارافنان ئسترلى كانتونى 5 نسى تـۆيەڭ حالق حاكيمنڭ قارارى تەمنبق ئيتلب 26 نسى بل 2 نسى ئوكتەبرندە 711432 ـ نومير بوينسا شولق تۆيەڭ حالق حاكيمنە كيرى يلبەرلگەن.

شوعا بيناعەن سەربى يامال ئاللايبرذينا ئيسپالنيتيلنـى ليس ئـالو ئـۆسۆن 5 نسى تۆيەڭ حالق حاكيمنە مۆراۋەعەت ئيتەرگە تيش.

مەسئول مۆحەررير: ت. كەليمولين.
Ответств. редактор Т. КАЛИМУЛЛИН.

ئۆفۆلە باشساۋنارحوز قاراماعندا، حۆكومەتتڭ 1 نسى نوميرلى تيمر قۆيو ـ ميحانيچسكى (Литейно - механичский) زابوتنڭ

زاكلوچيتلنى 1926 نسى يل 1 نسى ئوكتەبرينە بالانسى

ئاكتيف

ئستاتيالار ئيسمى.	حسوسى سوماللار.		ذۆيم سومالار.	
ميلك.				
1. بينا هەم يـنهازدار . . .	60627	39		
2. ماشيناهەم ئينسترومينتتارذى تۆذەتو	20760	42		
3. حوژالق ئينۋينتارذارى . . .	1724	66	83112	47
زاپاس تۆذولكتەر	—	—	4327	20
ميلكتەرگە ئۆتنەب حاق قويو .	—	—	20652	87
ماتيريالدار:				
1. تۆپ ماتيريالدار	28463	81		
2. ياعو	1186	89		
3. باردامسى ماتيريالدار . . .	3710	17		
4. ريمونت ـ تۆذوماتيريالدارى . .	8701	84	42062	71
بۆتمەگەن ئشتەر	—	—	23270	--
يارنى ئشلەنگەن نەمـەلەر . .	—	—	33019	12
تاۋار هەم ئشلەنب ـقفان نەمـەلەر	—	—	10425	53
ئاقسالانا سەرمـايـە . . . . . (كاسسا هەم تيكوشچى ئسچوت)	—	—	5351	92
پراتسينتنى قاەئنذار	—	—	457	36
باشقا پريدپرييەتيەلەرذەگى پاى هەم ئاكسييەلارى	—	—	81	40
ئالنرعا تيشلى ۋيكسل هەم داكومينتتار:				
1. ئالرعا بولعان ۋيكسلدەر . .	992	70		
2. ئوچوت هەم بلانكيروۋاننای . .	12500	—	13492	70
دبيبتوردار				
1. ئشسى هەم حنمەتكەرذەر . .	305	83		
2. هاتب ئالوسىلار	4897	58		
3. باشقا دبيتوردار	13402	74		
5. تولەوى ئيكنلى بورستار . .	1071	79	19677	94
بالانس . .			255931	22

پاسسيف

ئستاتيالار ئيسمى.	حسوسى سوماللار.		ذۆيم سومالار.	
كاپيتالدار:				
1. ئۆستاق بوينسا يلعان كاپيتال .	—	—	171233	50
2. ئامارتيزاتسييوناى	—	—	6440	29
فوند هەم هاقلقتار:				
1. تولەنووى شيكلى بورستارعا هاقلق	—	—	1071	79
2. پرام فوندتان ئسسودالار . . .	—	—	1000	—
ئەبەزەتلنشۋلار:				
1. ۋيكسل ئوچوتتارى بوينسا بانكى	—	—	12500	—
كريديتوردار:				
1. ئشسى هەم حنمەتكەرذەر . .	2889	34		
2. هاتب ئالوسىلار	10611	60		
3. تولەنمەگەن نالوڭ، ئسپـور هەم ۋژنوستار	434	28		
4. تۆرلى كريديتوردار	1134	28	15069	50
كيلەهى يلدڭ داحوتى	—	—	1691	57
ئۆستاق كاپيتالن كيگەيتو . .	—	—	4225	15
تۆپ كاپيتالدى توترب حاق قويو	—	—	20652	87
فايدا:				
1. حيساب يلنداعى فايدا . . .	13046	55	13046	55
بالانس	—	—	255931	22

بالانستان تش ئستاتيالار.

0,910 گيكتار يەر، سوماهى 29700

ميلكتڭ ،توذووى (ئلككى باماتنا يينكرو ئۆسۆن بيلدەلەنگەن سوما) 21-195612

بارمى: 21-225312

دبيت — 26 - 25 نسى يلدارذڭ فايدا هەم زارارذار ئسچوتى. — كريديت

	سوماهى	
هاوذا راسحوتتارى	3828	92
تولەنگەن پراتسينتتار	137	32
ئشانسهذ بورستار زارارى . . .	103	90
ئشانسهذ بورستارعا قالدرعانهاقلق	1071	79
تۆرلى راسحوت هەم زارارذار .	4843	40
فايدا(حيساب يلنڭ сальдо هى)	13046	55
بارمى . .	23031	88

	سوماهى	
تاۋار هەم يارنى ئشلەنگەن نەمەـ لەرذەن كيلگەن فايدا	14107	25
ئالنعان پراتسينتتار	155	83
تۆرلى كيلرذەر	8768	80
بارمى . .	23031	88

25/26 نسى يلعى فايدا بالانسى بوينسا منعارلعان . . . . 13046 - 55 تين.

فايدانى بولو.

پاداحوتناى نالوككا 8%، هەم مەحەللى بودزەتكە 2% ئۆتنەمە قالدرتلا . . . 1304 - 65 تين.

قالعان . . . . . . 11741 - 90 تيندەن:

هاقلـق كاپيتالعا 20%	2348	38
پرام. فوندقا 25%	2935	48
ئشسىلەر تۆرمۆشن ياقشرتوعا 10%	1174	19
مەحەللى بودزەت كيلرنە 45%	5283	85
بارمى	11741	90

زابوت ئۆپراۋليەنوشسيهى: نيدوپيكيف. بوحگالتير: يريمين.

،بل بالانس، ،ئۆشۆ يلدڭ 22 نسى مارتندا باشساۋنارحوز پريزيديومى هەم 8 نسى ئاپريلدا تاركامفين تۆرگەمندەگى ميژدوۋيدومستوينناى كاميسسيە تارافنان قارالب، 1927 نسى يلدڭ 19 ئاپريلدە باشساۋناركوم تارافنان تاسدىق ئيتلب (13 نسى نوميرلى ژورنال) باشساۋنارحوزدڭ باش بوحگالتيرى تارافنان ئيعلان ئيتەرگە رۆحسات ئيتلدى.

باشساۋنارحوز باش بوحگالتيرى: يريتنوف.

دەولەت پاراحوتستۋاهى نڭ

ئۆفۆ كاميرچيسكو ـ ئيكسپلاتاتسييوناى كانتوراهى

توبەندەگى يولدارذا

پاسساژيرذار حەرەكەتن ئاستى.

ئيگ ياقشى پاراحوتتار مەنەن (1 نسى نوميرلى سافرون پريستانندان).

1. ئۆفۆ ـ قاذان.

«ـوداسابوز»، «سيكۆودە»، «چيردين»، «ئسكوبين»، «پاۋاينڭل بورە»، «ۋيست» ئاتناهنا 5 تابقر يۆريندەر:

ئۆفۆذەن: دۆشەمبى، سيشەمبى، شارشامبى، كسن ئاذنا، شەمبى كۆندەرى ئيرتە مەنەن سەعەت 12 لە كيتەلـەر. قاذانعا: كسى ئاذنا، يۆما، شەمبى، يەكشەمبى، كۆندەرذى ئيرتە مەنەن سەعەت 5 تە كيلب يتەلەر.

2. ئۆفۆ ـ ئستەرلى تاماق.

«،ئومت»، «زويد» پاراحوتتارى ئاذناهنا 2 تابقر يۆريندەر. كينو سەعەتتەرى ئايرم ئيعلان ئيتلە بارلا.

3. ئۆفۆ ـ شەفييف.

«زينيت» پاراحوتى مەنەن ئايرم ئيعلاندار بوينسا.

يۆك هەم باگاژدار، ئستراحاواننا، تالوزناى پلانبور، ئسسودا بيرو مەنەن ۋولگا باسسيپناهنڭ بارلق پريستاندارنا ئيكلم قابول ئيتەلەر.

ئۆفى، تابورين، بيرسكى، دورت ئيلى، ئەزەكول پريستاندارى تيمر هەم هنو يولدارى مەنەن تۆتاشترلب، س س س ر ذاعى بارلق تيمر يول ئستانسالارنا تيكلم يۆكتەر قابول ئيتەلەر.

ئۆفنلەگى قالا كانتوراهى (ساتسيالستيچسكى 3) يۆك هەم باگاژدار قابول ئيتە هەم يۆك. باگاژدارذى هاقلاوذا، ئۆذاتودا بارلق ئاپيراتسيالارذى ئشلەى.

پاراحوتتار كيتەرذەن بر كۆن ئالدا شولايرق پاراحوتتار كيتە تورعان كۆنى ئيرتە سەعەت 9 ذان 11 گە تيكلم پاسساۋيرەكى بيليتتەر هاتا.

تيليفون نوميرذارى: كانتورانڭ 91 هەم 16-2، سافرون پريسەتانتڭ 46، قالا بولكسەهنڭ 20-1.

ئۈلگۈ بولا ئالرلق ئادمدار.

راديو، كاپيراتسييا، پاروم، كوپر دەر توراهندا.

ئارعاياشتا راديو.

يئمركئەرنى ئۈدەتەبئ، ياكئلاردئلا مالايئ.

مالاوات كانتونى، ئورگى تيعى ئاولندا بئيل «كرەشتيبەن يەسەترىئ مەكئەبى»، ئوتوسئ لارى ئۆسۇن دۆيم ياتاقحانا حاللناماى. بئلئك ئۆسۇن بورەئەلەر هەم كەرەكلى مانيرييالدار بۆتەەئلە ئەدرلەنگەن. حۆكومەتنئك ،بل ئشنى ئۆسۇن حالق قئزانالى...

ئۈقوسنئان ،ئوكسىق.

ئۈقئتوسعئنئك تۈرشلئمى منەن ئاولدا كلمسا-مول يەچەيكەهى ئۈدئۇلدى. ،ئۈشۇ كۈزلە بيك ترئشب ئشلەيئەر. ئۈقئتوسى ئيبئەشمەكتەب ئشئەلە كەمسئلئك كيترمەى، هەر بر ئەمەنى ئەننى تەزربيەلەر منەن بالالارعا نق تۈشۇن-ەرب ئۈقئتا.

س. هۆبەيدوللين.

ئاولدارذا تاشقن قازالاري.

باشنار كامزيمدان بايار يئرئئە كومو ئۈمىۇئدە رۆحسەت ئالعايئلار. لەكين، تاشقن بۆتۆب ئاول ئاراهئ قورو منەن ،ئول قارارذا ،ئۈتۈتلدى. كولاك - قوشناندارذا يەشەرلئ كوكلەرن مو-رلدرب، برەوذەكومە ئالماى قالعايئى. بئيلدا شوندايئوق قارار سمارلدى. لەكين. ئشكە ئاشرلماعا قوزىقارارعنا برفايذالا بيرمەيەسەگى بيلدەلى.

«كوك كوزد».

كوبكنە زارار كوردك.

شولوق ۋولس ئينەنكيلدى ئاولئالا نوق منوى عەذەتنەن ،نش تاشب كرب ئاولدى باتتى.

كوبكنە يەشەگەن قارتئارذا نوق هووئنئك ،بل تيكلم تاشقانى حەترلەى ئالمايئار. ئاول ئاراهندا قالن - قالن بۆذئدارذا ،ئوترب قالدى. زارارلانومئلارذك كوبئهى يارلى كرەشتيبەئئەر. بلار ئاراهندا ،ئۈرلۈقلق تيبكنە هاقلاب قالـمرعان ئيكئدەرن موعا ئاعنب مەحروم قالو-مئلار، بۆرنئاري - قورالارى يمرئلب قۆلا يالاندا قالومئلارذا كوب.

حكومەتتەن بر ئاذ يارذام بيرلهە ئارو بولر ئيئى.

ئەيوب.

ئاياق سالالار.

ئۈئەرگەن ۋولسى، (يلاير) ساباقلى ئاولئئك مارونعازى ميرزابيكى، هيذيەت هەم بەحتيبار تلەوبەتفئەر ئاولدئك ئاپرئلب سما ئۆرەان ياعئئك ئۈيزا بولماولئا قاراماتنان، بلتر 5000 كوبە بسەن سما ئۆرعان سابئلقنى 200 هوما هاتب مۆگەريس ئسب، بر تەولك بويئدا ئيئرب ئاوناب ياتئئلار.

ئاقساهن بۆتە ئوبشئۆاعا بولئب، ييرذى ئاربئدئاعا بيروگە حاتى بولماعان كشئلەرنى ئۈلۈش ئالئئلار.

...

ئبل كشئلەر ياگى ئاولعا هەوسئلارعا باشئانوق ئاياق سالب كبلدئلەر، ئەلئلە شوئى دەوام ئيئترەەر.

«ياگى ئاولسى»

بادعى بسراقتان ئيئئئگەبئ.

...

«شەرق».

ئارعاياشتا راديو.

...

پاروم كەميئت قولئدا.

...

ئورماندار ذى يانعندان هاقلاعذا!

ئورمان يانعندارئنا قارشى سارالار.. ئيگئدەرذك حەلن تيكشرب تۆرو كەميسيەلەرى تۆذۆلە. فايذالى ئۆلەنى سەسئگذ!

ئورمان يانعندارئنا قارشى هاقلق سارالارى.

بر ئاولدئك 300 ديسەتينە ئورمانى يانعرلدى. ئاول سەويتى، يارذام كەميتەتئەرى حالقنى ،ئوت سوئىررگە قوهالارذا، كيلوسئلەر ئەذ بو-لدى. يانعروسنى كشى بيلدەلى بولئالا حۆكۆ-...

...

ئورمان يانعندارئنا قارشى ،ئوور توراهندا باشلقارلار كوم ئارافئنان ۋولسباشقارمالارئنا هەم ليسنيچستۆالارعا تئبشلى ئاكازدار يئبەرلدى. ئورنداعى مەمەۆل ئشئئلەر ،بل ئاكازدارذى ئشكە ئاشررعا ترشرعا تئيشئەر.

ع. شەريپ.

ئيگئدەرذك حەلن تيكشرب ،تۆرو كەميسيەهى.

...

ۋولس ئيكسپرت كەميسيەهئئك ئەمە-مبەتى بيك ذور بولعاناقئى ئيعتيبارعا ئالب، كانتون پرسيدەتيلى كەرەك تابقان رايونداردا ،بل كەميسيەنى تۆذرگە هەم ئالئك ئشى ،ئو-كشلى معوعا ترشرعا تليش.

كانتون ئستات بيوراهئئك مۆذيرى هەر ئاينئك برنسى هەم 15نسى كۆندەرئدە كا-نتون باشقارماهئدا ۋولس كەميسيەهئئك ئشئە-رى توراهندا داكلات ياعارعا تئيش.

ئۆرازاى كەميسيەلەرى قايذا هەم نيسك تۆذۆلە.

...

كانتون ئۆرازاى كەميسيەهئدە، شول يو-عارئلا كورەتلگەن كاميسارييات هەم ئوچر-يزدينيەلەرذك وەكيلدەرى ئيئدرلە.

...

فايذالى «سوب ئۆلەنى»

...

دونئيك ئۆلەنى.

ئومارتاسئلار تارافئنان بر ئۆرلئلە كۆس قويلمايئسا، قۆرتئارعا تابيعاتئك ئۆذ تارافئنان بيرئلە تۆرعان نەمەلەر، ئيكئسى ئۆرلى ئەينكەئدە «تابيعات بولەكئەرى» بئذك ئومارتائلق ئشئئذك ئارقا تايانئى ئيكەئلگى هەر كمگە بيلدەلى. لەكين «بوش بيرلگەن ئالئك ئشن قارامايئار، تيگەندەى، بر «تابيعات بولەكئەرى» منئئگئە ئومارتاسئلق ئشى ئەلبيتئە ئارتق ئراب كيتە ئالماى.

قۆرتئار بال ئالا تۆرعان ئۆتملكئەرگە سەمكە ئاتو ئۆسۇن ،بل ئوكابلى كيلەە، ئومارتاسئلق ئشى يانلەب كيتە، ئە ئيندى تابيعات ئۆذئئك كۆتۆلمەگەن قازاهن هالب بال ئالئا ئۆرعان ئۆتملكئەر (بيگرەكئە يوكە ئاعاسئارى) كەرەگنسەمكە ئاتا ئالمائئلارمى، ئومارتاسئلار نى تيكلمكئە تەزربيەلى هەم بلمائى بولماهئدار، بارئبر ئوكاب هـالده قالرعا مەزبور بولالار.

ئومارتاسئلق ئشئئك بر تيگئ نى ئۆرو فورماهئدا كروئى بۆتە كرەشتيەن حوژالئعئئك نق فورمالا بولاولنا بەيلەنگەن. ئە هوكئمئتئك بر تيگئ نى فورمالا باروئى. ئۆرلۆق ئاذقئار بئشئرو ئشئئك مالسئلقئا تايانوئى، مالسئلقئك ئاذق بئشئروگە تايانوئى كووك حوژالقئك...

...

كاپيراتسييالارذا ئۆلگەشۆذەر.

تاوار حاقتارن ئۆسئەلانەرو ئشى.

ئارعاياش كانتونئدا 8 - نسى مارت (قا-تنئقئ كۆنى) ئايقانى منەن بولعان كانفيرينس-بيەلەرذە تاوار حاقتارن ئۆسئەلانەرو هەم كا-پيراتيف مالن ئاشاوسئلار منەن كورەشۆذە نقلى سارالار كوررگە كەرەكلئك توراهندا قارارذار سمارلعايئى. شوئك سۆذئوسئەندە پرافسايوز هەم پارتييا ئويۆشمالارى ،بل تورالا نقلى ئشلەى باشـلاتئلار. هەم حەذرگى واقئتـا كاپيراتيف لاۋكالارندا تاوار حاقتارى عينولر ئاين منەن ساعشترب قاراعاندا 7% ئۆسئەلانەرلدى.

ح. وافيفا.

كرەشتيەنەر شاتلانا.

مۆسليم ئاولئداعى ئارعـاياش يەپوهئئك بولكسەمى تاوارحاقتارن هيئذلرلـك دەرەۋەلە...

...

ئورماندى ،هاقلاتوساراهن كورلەمەى.

كۆذەش ئاولئنا قاراعان (ئارعاياش كانتو-نى) ئورماندى كورشى ئـاولدار، ئوتارذارذا ئۆرومئلار تەرتيبهئ ئرەوشئە، ئورلاشترب قرقب بۆتۆرەلەر، ئورمان هاقلاوسى، ئورلاب قرقوسئلار-ذى ،تـوئب كيترەلە، مبل سەويت تيبشلى...

...

حوژالقتى ياگى نيگئدە قۆروعا يول قويمايذار.

ساباقلى ئاولئئك (يئلايرك) 15لەب يۆرت حوژاهى، ئۆذئەرذك حوژالقتارن ياگى نيگئدە قۆروعاتلەگەنلكئەرئئن 1926نسى يلدا، حوژا-لقنى ياگى نيگئدە ئۆذومئلەر پلانئئا ئيئدرلب، شول ئش ئۆسۇن ئسەودا ئالرعا حاقلى بو-لعانئار ئيئى. لەكين يئلايركانتون يئر بولئ-گى ئالارذى ئۆشرب قالعرعان ،بل حوژالئ...

...

مايئانعا سعارو توراهندا بولشلق كورەتوكە رەك ئيئى.

ياگى ئاولسى.

...

ئيشكئلك هاذلئعندا.

باشقۇرتۇستانئك تەو تۆذۆلگەن ساقتارئدا ... ئايم كانتون ،بولب يەهەگەن: حەذرگى ... بلبدەى كانتونئك ئالت ۋولستارنان ... يۆرۆگەن، واقتندا ئاتاقلى عەبزەلبلقئەر ... منەن دان ئالعان «توقسوران»دى ... ئيشئەگەن كشى هيرەك بولر. ... شول ۋولستاعى «توق» هەم «سوران»

باشلاعالارذا موگەى يلدارذا ،بل عەذەت قايئانان بۆتۆب كيتتى. حالقئك كوبئهى تاعئلا يۆرۆمئى ئئدان - بۆلاهنا ئۆشۆب كورشئى - نسيرەلەگى بايئراق ،ئورت ئاولدارئعا تارالب يەى بويئنا شوئدا ئشلەب تاماق تويئرو، قشعئلق ئۆسۇن ئەذ - مەذ ئاذق بيو يوللئا تۆذئئلەر.

ئوتكەن يل - بۆتە يەى يامەرلى كيلب...

...

سەويتتەر سايوزندا.

پولشە ياعىنا ،ئۇسۇب سەوسىلارعا سوت.

6 نسى ماي‌ذا س-س-س-ر عالى مەحكەمەسىنىڭ ۋايانى كالليگييەسى تارافىنان عينوار ئايىدا ئلك ئايراپلان مەنەن پولشە ياعىنا ،ئۇسۇب سقان كليم هەم تيماشوك قا حۆكۈم بالاندى.

تيماشوك - ئوزن عەيبلەو ئاكتىاندا كورسەتلگەن بۆتە ماندەلەر بوينسا عەيبلى ماناي.

ياواب واقتندا بلاي كورسەتە:

ئەتروەد باشلعى كليم 26 نسى عينواردا ئوسارعا بيللەلەنى.

بينزين مەنەن ماي‌ذى كوبرەك مالرعا قوشتى.

ئيكەولەب هاواعا كوتەرلگەننە كليم - زينوميرتاش يولى بوينسا بارا باشلانى. نوۋوگورد-ۋالينسكىعا يتەرئالدىنان ئايراپلانى 2 مك ميتر ساماندا بئيكلككە منلرب پولشە گرانيتساعنا ئوتتى هەم ئسلوتسكىذاعى ئايرادرومعا كيلدك. ئايراپلان تيرەسنە ييلعان ئەفيسەرذەرگە كليم ىبلە ئۆرا ئۆسنق، تيب هۆيلەتى. تنتو واقتندا كليم يانىنان بر تيسە حاريتا، فاتاگرافيا هەم ئەتروەد ئيسملەرى ...

هالمدار ئالب بيرگەندەر، كوكل ئادو يۆرتتارندا ريستارانلارعا يۆرۆتكەندەر. بندان هوك ئالاردان قايتنان ئيكى تابقر هوراو باهاعاندار. بلار 16 نسى فيبرالدا ئالارعا ئيكنسى فاميليە مەنەن يالعان داكومينتار بيرگەندەر، بر ئاذناعا تيب، كليمعا 500، تيماشوكقا 100 ئالتن ئاقسا بيرگەندەر. ،ئسن فاميليەلەرن برەوگە لەئيتمەئكە قوشقاندار.

ئانىڭ ئارياعىنا تيماشوك بلاي كورسەتە: مين ۋارشاوذا 3 كون بوينىا سەويت پاسولستۋاهن ئدلەنم. 19 نسى فيبرالدا تابقا اينم قاپقا تۆبندە پاليتسيا كورب قابان كيتنم. ئيرتەگنىنە ئيتب ئوذمدىڭ س س س رعا قايترعا تلەوىمدى بلدرتم ماتبوعات كشلەرنىڭ برەندەلە بر نەمەلە هۆيلەمەنك‌تى.

كليم تيماشوكقا پولشە ۋلاستارنىڭ ئوذئنە 15 - 10 مك هومدار ئاقسا بيرگە هەم حنمەتكە ئالرعا بولوذارن هۆيلەگەن. لەكين، كليمعا ،بل ،ئورن ئۆشاماهان بولا. گينشتابقا ئوذذەرنىڭ س س س رعا قابات قايتمايامافتارى نوراهندافولداهاعى بيرگەندەر. تيماشوك يازالاماهندار تيب ...

باشقۇرتۇستاندىڭ ئالت رايونلاردا پارتيا ئشتەرى.

ئارەيائىنا لەنىنىزىم تۆگەرەگى ئىش ئۈستۈندە.

يلاير كانتونى تاشلى ۋولسىدا پارتيا ئشتەرى.

پلان بويوعا ئاشرلماي.

سەياسى تەربييە ئشتەرى.

قاتقندار ئارەندا.

كامسامول ئشتەرى.

پەچيكەلەر مەنەن يولباشىلق.

كيلمسە كەتەلە شولاي بولەن.

ك- تيلەوودە قاتن - قندار حەلى.

واقتنەن فايدالانب قالرعا كەرەك.

ماتبوعات ئشىلەرى - پاليگراف سەنعەتى ئشىلەرى سايوزىنا كوسە.

ئادىشب يۆرۆگەن مالدار تورامندا.

«قار اعول»

(تاريحى پيسەسى. داۋد يولنى ئشتەرى. باشقورتسا)

[illegible]

Пролетарвсех стран, соединяйтесь!

Адрес : ئەدرەس:

Вол. .... Дер. ....

фам. .... Имя ....

Волостная почта должна заполнять полностью

بۇل نومىردا:

دۆرۆۋث يولعا قويو كەرەك. واقت بار ئەلى، قاراعول.

ئورمان بانعدارئنا قارشى هاقلىق سارلارى. ئيتكللك هاذلعدا.

قۇرعاوسلىق ئشتەرى تبرەعنەدە هەم باشقالار.

№ 52

ماى 8

يەكشەممبى.

1927 يل.

ئايرم نومىرى 5 تين.

گەزيتەنك حاقى.

«باشقۇرتۇستان»

بر ايعا 30 تين

3 ايعا 85 «

يارتى يلعا 1 - 60 «

بر يلعا 3 - 40 «

ئيدارا هەم كانتورانك ئادرەسى.

Уфа. ул. венцова №26

„Башкртстан„

ۋ.ك.پ. (ب) نك باشقۇرتۇستان ئۆلكە كەميتەتى هەم باشقۇرتۇستان ئۆزەك باشقارما كەميتەتى گەزيتەسى.

Орган: Башобкома В. К. П. (б) и Ц. И. К. а А. Б. С. С. Р.

ئيعلان حاقى.

پيتيت بولعا ئەڭتقى بيتتە 30 تين، بريسى هەم ئۆرتا بيتتەرذە 60 تين، سيت قالعى ئيعلاندارى % 100 ئارتق.

كانتورا هەم ئيدارانك تيليفون نومىرى 283

بۇتە دونيا پرالىتاردارى برلەشكلا!

باشقۇرتۇستان

Bâŝqortostan

چانكايشى حكومەتىنىڭ ئشى قۇيتۇلاشا. ئوحان عەسكەرذەرى ئالعا بارالار.

ژينەوەگە بارعان سەويت دىليگاتتارن «هاقلاو» هلتاوى منەن پاليتسيا قاراولى ئاتىندا تۇتتىلار. حەذر بۇل حەل ئوذگەرتلدى. دىليگاتتار قاتناشا. ئانگلىالا - پرافسايوزدار توراهندا ياڭى زاكون قابول ئيتلدى.

چانكايشى «هالامعا يەبىشە».

ژينەوە كانفيرينسياهى تيرەهندە.

سەۋيت دىليگاتسياهى قاتناشا.

«هاقلايدار» ئيمش.

مەسكەو، 7 ماى. «پراودا» گەزيتەنك شانحايداعى ئۆذ حەبەرسەنى تۆبەندەگىسە تيليگرام بيرە:

مانىدى ياق تاسارلانا.

باشكيتر چانكايشى ئشن داوام ئيتتيرە.

ئوحان عەسكەرذەرى ئالعا باردى.

سەۋيت دىليگاتتارى منەن مۇيەلەشەلەر.

يومشارذىلار.

گيندينبورگ - «قۇرۇس»

تشليوم، داك فەحرى ئاعزاهى.

10000 كاساموئل تەمايش يامان.

واقت بار

ئەلى.

دۆرۆۋث يولعا قويو كەرەك.

پرافسايوزدار توراهندا ياڭى پرايكت قابول ئيتتلدى.

ع. ئيليەى.

ئۇفۇلە باشساۋنارحوز قاراماعندا، ئا.ب.س.س.ی. حۇکومەت پریدپرییەتییەلەرنڭ

سەناعەت برلەشمەلەری «باشپروم» دڭ

زاکلوچیتلنی 1926 نسی یل 1 نسی ئوکتەبر بالانسی

ئاکتیف — پاسسیف

ئاکتیف

ئستاتییالار ئیسمی.	حسوسی سوممالار		دۆیم سوممالار	
میلك.				
1. بینا هەم تۆزەتۆدەر	27	1060199		
2. ماشینا هەم ئینسترومینتتاردئ تۆزەتو	78	737742		
3. حوزالق ئینۆینتارداری . . .	43	175668		
4. ترانسپرت	74	48158		
5. ئشسەلەر تۆرمۆشن یاقشرتو میلکی	69	39236	91	2061005
زاپاس تۆزولکتەر	—	—	67	108662
میلکتەرگە ئۆتتەب حاق قویو .	—	—	04	1930459
ئشلەنب بۆتەگەن قارالشلار هەم کاپیتالنی ریموتتار	—	—	—	222372
ماتیرییالدار:				
1. تۆپ ماتیریالدار	06	484547		
2. یاعو	31	337885		
3. یاردامسی ماتیریالدار . . .	60	542493		
4. ریمونت - تۆزەوماتیریالداری . .	76	127266	73	1492192
بۆتمەگەن زاگاتوفکالار	—	—	20	164088
بۆتمەگەن ئشتەر	—	—	85	530617
بارتی ئشلەنگەن نەمەلەر . .	--	—	86	60255
تاوار هەم ئشلەنب سەقان نەمەلەر	—	—	93	555408
ئاقسالاتا سەرمایە			87	102263
(کاسسا هەم تیکوشچی ئسچوت)	—	—	01	20200
پراتسینتلی قاعەزدار	—	—	57	235317
باشقا پریدپرییەتییەلەردەگی پای هەم ئاکسییە	—	—		
ئالترعا تێشلی ۋیکسل هەم داکومینتتار:				
1. ۋیکسەلەر	66	63219		
2. ئوچوت هەم بلانکالاردا ۋیکسەلەر	88	1380221		
3. پرائیسقا ئلەککەندەر . . .	78	20605		
4. ئالترعا تێشلی داکومینتتار .	86	14862	18	1478910
پادئاچوتنی سومالار	—	—	83	21453
دیبیتوردار:				
1. ئشسی هەم حەمەتکەردەر . .	10	34231		
2. پاستاۋشیکتار	03	174742		
3. هاتب ئالوسئلار	64	146775		
4. باشقا دیبیتوردار	19	131911		
5. تولەوئ ئیکنلی بورستار . . .	35	125247	31	612907
کیلەهی یلدار ئراسحوتی	—	—	26	161221
کاپیتالدئ کەمتو	—	—	90	34586
زارارادار:				
1. ئاتچوت یلندا تیکلم بولعان زارارادار	—	—	31	199698
بالانس . .	—	—	43	9991622

پاسسیف

ئستاتییالار ئیسمی.	حسوسی سوممالار		دۆیم سوممالار	
کاپیتالدار:				
1. ئوستاق بوینسا یئیلعان کاپیتال .	—	—	27	3875778
2. هائلق کاپیتالدار	—	—	72	10580
3. ئامارتیزاتسییوندای	—	—	94	425481
فوند هەم هائلقتار:				
1. ئشسلەر تۆرمۆشن یاقشرتو فوندی	—	—		
ئا) میلکتەردە	69	39236		
ب) بوش ئارتب قالعاندار . .	67	34848	36	74085
2. تولەنووی شیکلی بورستارعا هائلق	—	—	13	145853
4. حاق تۆشروگە هائلق . . .	—	—	12	9289
زایوم، ئسسودا هەم کریدیتتەر.				
1. بانکی‌لا مەحسوس تیکوشچی ئسچوتتار	73	1208		
2. حە ئسسودالار بوینسا	84	31644	07	32853
بیرلگەن ۋیکسلەر	—	—	25	437405
ئەبەزەتلستۆالار:				
1. ۋیکسل ئوچوتنارئ بوینسا بانکی	—	—	88	1340221
2. ۋیکسل بوینسا ئۆرنی کشلەردە .	—	—	--	40000
کریدیتوردار:				
1. ئشسی هەم حەمەتکەردەر . .	16	65210		
2. پاستاۋشیکتار	36	128102		
3. هاتب ئالوسئلار	03	710176		
4. تولەنمەگەن ئالوك، ئسبور هەم ۋزنوستار	73	280751		
5. ئۆرلی ئیئەبتەر	16	274565	44	1458805
کیلەهی یلدك داحوتی	—	—	82	1045
تۆپ کاپیتالدئ تۆترب حاق قویو	—	—	04	1930459
فایدا:				
1. حیساب یلنداعی فایدا . . .	—	—	39	209763
بالانس . .	—	—	43	9991622

زابالانسۆی ئستاتیالار.

ئاکتیف			پاسسیف		
زالوك هەم تەئمینگە ئالنعان باهالئ نەمەلەر	82	321	زالوك بیروسئلەر	28	321
تەئمین متەن ئالنعان ۋیکسلەر	26	35482	تەئمین ئێتوگە ۋیکسل بیروسئلەر	26	35482
بارهی . .	08	35804	بارهی . .	08	35804

بالانستان تشقر ئستاتیالار.

253,13 گیکتار یئر، سوماهی 12- 11105

میلکنڭ ،توذووی (ئلککی باهاسئنا یینکرو ئۆسۆن بیلدەلەنگەن سوما) 80-1601712

بارهی: 92-1612817

26 - 25 نسی یلعی فایدا هەم زارارداردڭ ئسچوتی.

دیبیت — کریدیت

دیبیت	سوماهی		کریدیت	سوماهی	
دۆیم ئادمینسترانسییە راسحوتی	49	152072	تاوار هەم بارتی ئشلەنگەن نەمەلەردەن کیلگەن فایدا	92	1613986
ساودا راسحوتتاری	27	790021	ئالنعان پراتسینتتار	93	56173
تولەنگەن پراتسینتتار	45	120999	ئۆرلی کیلردەر	77	107863
ئشانسئز بورستاردان زارار . .	99	11539			
ئشانسئز بورستارعا قالدرعان هائلق	55	104101			
حاق ئۆسئزلانوعا قالدرلعان هائلق	12	9289			
ئۆرلی راسحوت هەم زارارادار .	81	380236			
فایدا (حیساب یلنڭ сальдо هی)	39	209763			
بارهی . .	07	1778024	بارهی . .	07	1778024

25/26 نسی یلعی فایدا بالانسی بوینسا صعارلعان . . . . 209763 سوم 39 تین.

فایدانئ بولو.

پادئاحوتنی نالوکقا 8%، هەم مەحەللی بودژەتکە 2% ئۆتتەمە قالدرلا . . . 20976 سوم 34 تین.

قالعان . . . . 188787 سوم 05 تیندەن

ئشسلەر تۆرمۆشن یاقشرتوعا 15%	06	28318
پرام. فوندقا 20%	40	37757
مەحەللی بودژەت کیلرتنە 50%	53	94393
حیساب یلنداتیکلم بولعان زارارادئ قابلاوئۆسۆن 15%	06	28318
بارلعی: . . .	05	188787

باشپروم پراۋلینیەهی پرسیدەتلی: پاپیرنای. باش بوحگالتیر: کوزنیتسوف.

،بل بالانس: 27 نسی یلدڭ 15 نسی فیۋرالدا باشساۋنارحوز پریزیدیومی هەم 28 نسی مارتتا نارکامفین ئرگمندەگی میژدوۋیدومستوینی کامیسییە تارافتنان قارالب،22 ئاپریلدە باشساۋنارکوم ئولترشندا تاسدیق ئیتلب (14 نسی نومیرلی ژورنال) باشساۋنارحوزدڭ باش بوحگالتیری تارافتنان ئیعلان ئیتەرگە رۆحسەت ئیتلدی.

باشساۋنارحوز باش بوحگالتیری: یربتنوف.

مەنئا یئبەرب، ئانان ئیڭگنلك کۆتو، «حەملەگەن- هوعلماعان یئندەن هیکە بئیل کولمەك تکەرێز» تیبو مەنئ بر. کورسەا موللا بالاهی یئبەرگەنسە یارلی، باتراك، ئۆرتا حەللئلەردەن یئبەررگە کەرەك.

- بئز 10 کشتەن کالیکتیۆنای‌حوۋالی تۆذوگە ئویلایبێز. کورشینەدەگی کاپیراتیفتڭ تراکتورن بێز ئالا ئالربێزمی؟ ئەحمەتی سالیح.

ئاسی ئەینب بولمای. ،بل تراکتردئ ئالو ئۆسۆن نارکامزیم پائنداعی تراکتر کەمیسیەهێنە مۆراۋەعەت ئیتو کەرەك. ،ئول بیررگە بولها ئالب بولر. ئەگەر بیرمەئکە قارار ئیتهە، کۆسلەب ئالب بولمای.

- ئەگەردە دوحتردار هیکە ،بل یاقتڭ هاواهی کیلشمەی ئیکنسی یاقتا کوسب کیتەرگە کەرەك، تیپەلەر. کوسب کیتو ئۆسۆن ساسترا‌حتان ئاقسا ئالب بولامی؟ رایفاکسئ.

- سانتیسالنای ئسترا‌حاوانیا ئاقسا بیرمەی. بول ئراسحوتتا باشقا یئردەندە یولداب بولمای.

- بئزدڭ ئاولدڭ 60 یەشلك فارتی 13 باش ئوماربا ئائرای شوڭا کەرەك بولعان قۆرالداردئ تابو ئۆسۆن شول ئاولداعی بورس شیرکەتتەن بورس ئالب بولمات میکەن؟تی. عافورف.

- ئەگەر ئول شیرکەتتە ،بل قارت ئەعزا بولب تۆرها ئالب بولر. کرەك بولعان قۆرالدار ئۆفتەندە یاقی بیردە یوق، ،ئول قۆرالدار باشسیلسایوزدا هەم گوسسیل ئسکلاتتا بار. حات یاذب بوشتا مەن یئبەرو یئبەرمەو تورا‌هندا ئۆذئ بلشەن.

ئۇفۇلە.

حۇکومەتتی ئالداوعئنا ییتمەگەن.

تۇعاندار ئالارعا کرشتی.

[illegible]

مەت ئانساعن ئۆذلەشتروگە قەنەعەتلەنمەی، توعاندارندا ئالارعا کرشتی. ئانڭ ،بل حیبا‌نەتتەرندە بر سیك قوبلها یاتشی بولر ئینی، بلوسی.

* 7 نسی مای کۆتندە ئۆذەك هان ئالو ئبدارامتڭ برنسی تابقر کیك ئرەوشتە بۆتە باشقۆرتۆستاندامی هان ئالوسئلار ئسیزدی ساقرتلا.

* موکمی یلداردا ئستیفا سەعەتتەرن ئشلەو بۆتۆنلەی تیپەرلك ،توقراعانعا کرەئنییەن یۆرتتارتا یارارلق سەعەتتەر ئشلەنمەی باشلاعاینی. بئیل ،بل سەعەتتەر س. س. س ر. ذا ئشلەنە باشلاعاس، هاننلالا باشلانی. ،ئۆشۆ کۆتندەرذە گوسشۆی ماشیناعا برگنە گرلی 4 سوم 25 تیینك بەلەکەی ئستیفا سەعەتتەری کیلە. بئلار سەویت مایوزندا ئشلەنگەن ،بولب یۆرۆشتەری دۆرۆت.

مەسئول مۆحەررر: ت. کەلیمۆللین.

Ответств. редактор Т. КАЛИМУЛЛИН.

یوعالتقاندار.

بۆسۆیف ئاحمات - ئۆذئ قالاهدڭ برلسی رایکومتتان بیرلگەن 659 نسی نومیرلی کامساول ئاعزاللعی بیلیتی.

وەلیئۆللین تۆحفتوللا- 1)باشۋایانکاماتتان ئالعان 66 نسی نومیر لیچنی کنیژکامی، 2) تیمر یول ئشسلەری مایوزتتان ئالعان - 202087 نومیرلی ئاعزالق بیلیتی. 3) س. ز. ز. د. تان بیرلگەن ئاتقلق قاعەن (نومیرن بلمەی). 4) ئشهنلکی توراحتدا حەمەت بیرزاهتتان ئالعان ئسپرافکاهی.

هابانولی ئەحمەتسافا - ئۆذئ قالاهتتان ئالعان ئو.د.ۋ.ف. بیلیتی.

سۆیۆنلوکی- باشپیدتیحنیکومدان بیرلگەن 2458 نومیر ئستودینتلق بیلیتی هەم باشیفا یولئدا یۆرو ئۆسۆن ئالعان 168 نومیر ئلگوتلی بیلیتی.

هۆبەیدوللین وەلیدور - ئۆذئ قالاهی ئیژنیماعی تەئمینات کامیسارییاتتان بیرلگەن 681 نسی نومیر پینسییونی کنیژکاهی.

عەتیەتوللین حەتموللا -(ئارعاباش کانتونی، بوری ۋولسی) ئات کارتچکاهی، (نوری بیبیە یالی هولدا، هول تولاعی ،ئویمان)، نومیرن بلمەی.

سەحیب مۆرزین ئابدوللا - ئۆذئ قالا‌هتتڭ 5 نسی تۆبەك میلیتسییەهتتەن بیرلگەن پاسپورتی (نومیرن بلمەی).

م. قولی ۋولباشقارماهی رەئیسی- (ئارعاباش کانتونی، م-قولی ۋولباشقارماهی میسەتی یوعالتقان، 10 نسی ئاپریلدان باشلاب ئشنەن سقان ئیتەبلەرگە.

شولاردئ عەمەلدەن سقان ئیتەبلەرگە.

فەن هەم تیحنیکە

29 نسی ئییوندە قۇیاش تۇتۇلاساق.

کۆتنابی ،تولی کۆیتنە (تویتوگەرەك بولب) سعب، شول کۆیتنە باتقان قۆیاشنێز ،ئۆشۆ یلدڭ 29 نسی ئییوندە بۆتە سەویتتەر سایوزندا تیرلك تۆتۆلاساق.

نەمە هوڭ ،ئول قۇیاش تۇتۇلو؟

بێزی ئۆذ کوذڭ متەن ئاسی کورو ئۆسۆن بر پیالا ئالب شونی شەمگە ،تۆتۆب قورومالارعالا، قۆیش تۆتۆلعان واقتتا شونڭ ئاشا قۆیاشقا قاراب تۆررعا کەرەك. شول واقت هین ئافرتعا قۆیاش ئۆتنۆنە نیندەیئر بر توگەرەك قارا نەمەنڭ منە بارووی، شونڭ هاین قۆیاشتڭ یاقتئهن بێزدەن قاپلای باروون کوررهك. قۆیاش- تۆتۆش تۆتۆلماعان مەلدە ،بل قارا نەرهە قاپلاعاندڭ هوڭندا ،ئول (یەعنی، قۆیاش) یاکتی توعان ئای هماق نسکە ئۆراق کئوکتنە بولب قالا.

منا ،بل قۆیاش ئۆتنۆن قاپلاعان قارا تابی (شار) - ئای.

بێزی ئاسترانق تۆشونو ئۆسۆن هورەتکە قاراعێز. ،منا مندا مۆیۆشتەگی ئۆذەك قۆیاش ،ئول ئۆذئهن یاقتلق بیرب تۆرا. ئە ئانان [illegible]

ئە، تورا کیلە ئیکەن ،ئول ساعندا قۆیاش- تۆتۆلا.

29 نسی ئییوندە تۆتۆلاساق قۆیاش - بئذە ،تۆتۆش تۆتۆلمای. ،ئول ئانگلیا ئاشا نورۋیگییە، تۆنیاق مۆذ دیگگنی هەم هیبیرییانڭ تۆنیاق - کۆنسعش ئۆلۆشتەرندەگنە بولا. (2 نسی هورەتتەگی ئورتالاعی قارا هئذقنی قارا.)

شوعا کورە بئزذڭ بلگستەرێز قۆرامالدار ئالب ،تولی تۆتۆلعان یئرگە تیکشرو ئۆسۆن کیتەلەر.

یئر شارتڭ بوتەن ئۆلۆشتەرندە (شولایوق بئذەلە) قۆیاش ،تۆتۆش تۆتۆلمایاساق. س.س.س.ر ذڭ تۆنیاق کۆنباتشندا، کاریلیالا هەم تۆنیاقتا قۆیاشتڭ دورتتەن ئۆس ئۆلۆشتەندە ئارتەراعی قاپلانب، یاتشوق قاراکی بولاساق.

1927 نسی یل 29 نسی ئییوندە قۆیاش تۆتۆلا تۆرعان ئورنداردئ کورەتکەن کارتا.

قۇیاش تۇتۇلعانى تیکشرێز!

سۆنکی ،ئول، بیکرەکتە یەشتەر ئۆسۆن مەرەکەگنە بولب قالا. تیك عادی کوذ متەن [illegible]

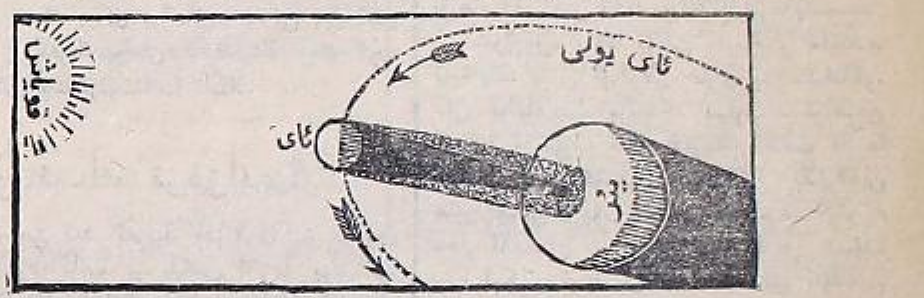

قۇیاش، یئر هەم ئاینڭ قۇیاش تۇتۇلعان واقتداعی ،تۇرۇشی.

مندا ئای- یئر متەن قۆیاشتی تۆتاشترا تۆرعان هئقتڭ تاپ ئۆتتۆنە تورا کیلگەن، هەم ئایندا، یئرذە، ئوذلگنەن یاقتلق بیرمەی تۆرعان بوتن بۆتەنەرهەلەر هماق قۆیاشقا تاراعان یاقتارنڭ کیری یاقتارنا کولەگە یاعاب تۆرالار. منا ،بل هورەتتە ئای کولەگەهنڭ یئرگە تیسك تۆشووی کورهەتلگەن. ئانا کولەگە ئیکی تۆرلی: برنسی- سۆم قارا (ئورتالا).

ئیکنسی - تالعر (ئیکی یاق سیتتە). قە. سۆم قارا کولەگە تۆشکەن ئورندا قۆیاش ،تۆتۆش تۆتۆلا (یەعنی، بر یۆزتۆکتە قۆلش یاتشی تۆشمەی). قە. تالعر ئورندار- قۆیاشتڭ ئای ئاشا ئۆذ نورن هیبکەن ئورندارئ بولب، ،بل ئورندارذا قۆیاشتڭ بر ئۆلۆشنگنە تۆتۆلعان بولب کورنە.

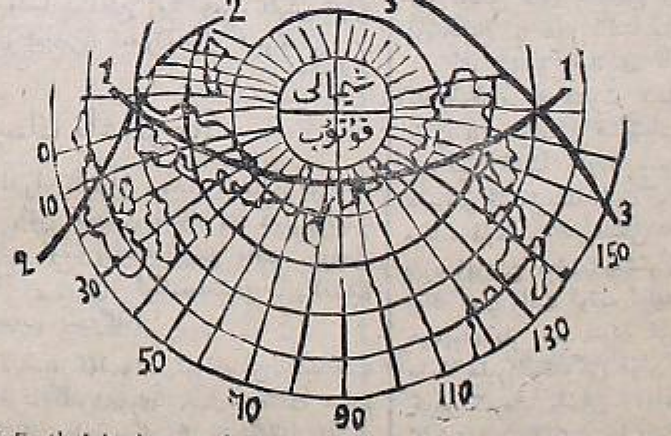

2-2 هاندار ئاراهنداعی هئق ئۆتکەن ئورندارذا قۆیاش تۆتۆلووئ قۆیاش سقان واقتتا کورتنە باشلاب.

3-3 هانداو ئاراهنداعی هئق ئۆتکەن ئورندارذا قۆیاش تۆتۆلووئ قۆیاش بایعان واقتقا تورا کیلەسە.

1-1 هاندار ئاراهنداعی هئق ئۆتکەن ئورندارذا قۆیاشتڭ ،تولی تۆتۆلووئ کورتنەسەك.

قۆیاش - ئای ئاذاعنداعنا. ئای - ئاینڭ 14 تەرندەگنە تۆتۆلا.

ئای بولماس قۆیاش هەر بر یاکتی ئای توعان هاین تۆتۆلرعا مۆمکین بیت؟ تیرمنکێز. دۆرۆت، مۆمکین. لەکین، ئای - هەر بریاکتی توعان واقتندالا، یئر متەن قۆیاشتی تۆتاشترا تۆرعان هئق ئۆتتۆنە تورا کیلب بۆتمەی.

قۆیاشنێڭ تابیعەتکە تەئتیرن - یئل سەو یئلدڭ بولی ئۆذگەرو، کوك یۆذتنە یۆلدذدار کورتنو کی ئن هالقتلانو .. وە باشقالار متەن شۆغۆللەنەمك.

بئزذڭ باشقۆرتۆستاندا قۆیاش - یئتنی یارم سەعەتتەر ساماهندا تۆتۆلا باشلاب، 8½ داردان هوڭراق ئسقتناساق.

هۇراعئ باشقۇرتۇستان یاۋاب بیرە.

باشسیاسایوزدان تکو ماشیناهی ئالب بولامی؟

- باشسیلسکیسایوز تکو ماشیناهی‌هانمای تکو ماشیناهی گوسشۆی ماشیناهڭ ئۆذئ بولنگی‌نەن ئالب بولا. ماشینالار بریلما تیکلم کۆتەرگە بیرلە.

- ئەلشەی بورس شیرکتندە ئاعزالاردڭ هانی 1500 گە یئتە. شونڭ یارتنەی تاتار هەم باشقۆرتتار بئز شولاردئ ئایرب باشقۆرت، تاتاردار ئۆسۆنگنە یاکی شیرکەت تۆذی ئالابلمی؟ شەرق.

- مەسئەلەنی ،بل ئرەوشتە قویو سەیاسی یاعندا هەم پراکتیچکیدا دۆرت توگل. بئز بولعان ئۆیۆشمالاردئ هامان ئرللەتە تۆشوگە ئمتلابێز. ئورت، باشقۆرت، تیب بولب یۆرتەیێز هەم بر میللەتتی ئیکنسی میللەتتەن ئایررعالا ترشمابێز. ئیندی ئیکنسی یاعنا کیلهك ،بل ۋولستا 3 شیرکەت تۆذو، باشقا ۋولستارعا بورس بیروذئ کەمتو تیکەن موذ بولا. ئۆشۆعا کورەلە تاعتلا برنسی بورس شیرکەتی تۆذئلگەن تەقدیرذەلە ئ. حوزالعی بانکاهی ئاگا بورس بیرمەیەسەك ئۆشۆلاردڭ بۆتەهن یئنیاب ئیتنکەندە: هئ شیرکەتی ئیکنکە ئایرا ئالمایێز.

- 10 باترك برگە یئنالب تراکتر ئالرعا ،ئویلایبێز. قایذان بلشیك ئیکەن؟ یاعفارف.

- هئ بئیل تراکتر ئالا ئالمایهئ. باشقۆرتۆستانعا کیلەسەك تراکتردار بولتب تارالب بۆتتی. کیلەهی یلهئ تراکتر کیلمەیەسەك. کیلەهی ،بل ئالو ئۆسۆن باش- سیل سایوزدڭ تراکتر بولگنتە مۆراجەعەت ئیتو کەرەك.

- تراکتر کورسندا موللا بالاهی ئۆقی ئالامی؟ لاسن.

ئاولدا یارلی، ئورتا حەللئلەر ،تولب‌یاتقاندا باب. باکمێز بر موللانڭ مالاین تراکتر کور-

тедо-лит. «Окт. Натиск».

ئاولداردا.

...ل حوزالئعى بلئمن ئۇسەيتو يولندا.

قۇيۇرعازى تيحنيكومى نيسك يەشەى.

...ئيرعازى ئاول حوزالئمن تيحنيكومى ...لى كانتونئنك قۇيۇرعازى ۋولسى، ...نكا ئاولئندا ئاسلعان. تيحنيكوم ...ن يلدان بيرلى يەشەب ئۇقو كۆندە ...ئوسئىي بار. باشقۇرت ئوقوسىلارى 19 ... قالعاندارى باشقا ميللەتتەرذەن. ئو... ...كويسئك تەشكيل ئيتەلەر. شوعا كوره ...ار ئۆرت تلندە بارا. ئۇقو كۆندە 2 ...ك 3 ئاسناۋنوى گروپپالارى دەوام ئيتە. ...يكومدى بۆتۆرۆب سەوسىلار ئاول حوزا... ...ئشندە يارالئلى ئبولب ئەسالار. نيك ...سىلار يىتمەى ئۆتتەوئندە ئالاردك يش ...تب ئوروذارى ئۇقتو ئشندە كەمسئلك ...

...ئوسئلار ئوذذەرئنك يەيگى تەۋربيە ...لارئنان باشقا ساۋحوز ئشندە ئشلەيذەر.

نيك ساۋحوزدا يىر هورو ئۆسۆن تراكتر يوقلئعى ئوكايهئراق.

ئوقوسىلاردك سەياسى بلەۋرن كوتەرو ئۆسۆن سەياسى توگەرەكتەر ئويۇشتورلعان.

بۆتەمەى 50 كامسامول بار. يەچەيكە هەم پرافكوم تارافئنان بنذك تاوش ئيسمندە ئستينا گەزيتى سەعارئلا. يەچەيكە يانئندا ئستينا گەزيتەهن حەبەرسىلەرى توگەرەگى ئشلەى.

يەچەيكە هەم پرافكوم تارافئنان ئورالكا تيگەن بر سئواش ئاولى شيفئا ئالئعان.

تيحنيكوم ئوقوسىلارى بۆتەمئلە پرافسايوزدا ئاعزا ئبولب تورالار.

موبر ئشنەرئلە بولعا قوبلعان. ئوقوسىلاردك 60 پرانسينتى موبر ئاعزامى.

ئبل تيحنيكوم باشقۇرتۇستاندك توشلك ياعئندا برذەنبر ئورنەك تيحنيكوم. شولايذا ئانك ماندى ياعى قەنەعەتلەنرلك توگل.

م. كەريمف.

...اميان تانعاور ۋولسى قاذماش ئاولى يارذام كەميتەتى.

...قاذماش ئاولى يارذام كەميتەتى 26 نسى ...بيرال ئايئندا توذلگەن، حەذر ئانك 122 ...زامى بار. شونان 97 هى ئيرذەر، 25 ...تنذار. يەمعيەت ئاعزالارئنان 18 ئورنا ...لى، 71 يارلى، 26 هى باترا كتار. باترا ك... ...يەمعيەتكە بوش ئينلرئلب ئورنا حەللى ...يارلئلاردان 29 ئاعزانان 35 هوم 99 ... ئاعزالق حاقى ئالئعان.

...حەذرگى كۆندە يەمعيەتتك 1109 هوم ...تيلك بايلئعى بار.

...يەمعيەت ئوذئنك ئاعزالارئنا ئاتالانا ...رالى هەم ئش مندنە كوبكنە يارذامدار ...يەتكەن. حەذرگى كۆندە كەميتەتئك ئوذ ...ندا: هۇت ئايرا، ئائلق تاذالاى تورعان ...بيسە ماشينالارى بار. باشقا گراۋذانذار ...نئن قايماق ئايرتو ئۆسۆن سيپاراتىرعا هنير ...ئنان ئليما قاذاق يارم، 2 قاذاق ئالعانذا ...دام كەميتەتى بر قاذاق مايعا ئشلەب كيلە ...ئن. حالق يارذام يەمعيەتئنە ئانك ئيل... ...گى هۇحتاۋدارعا، ئيلدى ماشينالاشترو تو... ...ئرنداعى فايذالارن كورگەس حەذرگى ...ندە بيك يانن قاراى باشلاعاندار.

...يارذام كەميتەتئنك رەئيسى باذامشا. ئاعاى ...بوررزين ئوذى نيكراموتناى بولوعا قاراماتنان ...يفنا ئشلەى.

...بادامشا قارت 53 يەشندە ئوفى - باذا

بادامشا ئاعاى بايموررزين.

بلمەى. سەويت ئورگئنذارئندا 19 نسى يلدان بيرلى ئشلەب كيلە

ئشكە بيك ئيحلاسلى. يەشەر كوذگە ئلب ئشكە قوشئاس ئشلەيم. قولمدان كيلگەنسە ئترشب ئشلەب يۆريم، ئۇشۇ ئش ئۆتنۆندە ئولەم ئيينى، تيب هۇيلەى. ئەحش.

بۇلارعا ئيعتيبار ئيتۇلگۇ!

ئيمگەكتەن قوتۇلب بولماى.

[illegible]

يلئنا بر نابقر كيلب باشماى.

[illegible]

بلاردان يارذام كوتۇب بولماى.

[illegible]

...كەكەس بيرو تورئنئا ئاقرب، باترب ياواب قايئنارذى. باتراچكومرەئيسى ئورنئعاقالعان كولايفنا باتيىق هوذن هۇيلەنى، ئۆتنەمۆنەن:

— «مندا ئيكى ئارانى كيلشتروگەنە كيلشمەعەلەر تيوكئلەيئلەذە سعارابنە تيب ئۆتنەب يئبەرذى.

باتراچكومدا بلاى بولعاس حالق حاكيمئەتئندە يارذام بولماس هئماق كورئنە.

كيلشترگە قالهاى بنى باتراچكومدان باشقالا كيلشە ئالابى. شولايذا بنذك ئش حاقئ ئالب بيروذە يوعارعى ئورگئنذاردان يارذام ئورايبنى.

«باوسى».

ئات ئالابى تيب يۇرب، پيمانى قالدئلار.

توقسوران ئونيۋيرسال شيركەتى (بەلەبەى كانتونى) ئيدارامى ئائنذارعا ئات ئالب قايتابى، تيب ئاعزالارئنان ئاقسا بيئنەالا، كيترگەن ئائتارذى برنسى نەوبەتتە ئائلى كشلەرگە بيرەلەر. ئاتنى كرەتيبئنەر بەيەو لەب ئونيۋيرسالعا بارعانسى، ئائتار بيرئلب بۆتكەن بولا. ئبل يارئلار ئات ئالابى تيب يۇرى تورعاس بيك كوب پيمانك باشئنا يئنئلەر، لەكين هامانذا ئائلى بولا ئالماندارى يوق.

تيپتەر بالاهى.

بلارعا سارا كورلهن.

نيكشروگە قارشى تۇرا.

...هئولى ۋولسى، ميروسى يارذام كەمينەتى ...بى كەمينەتى تيكشرورگە بارعان تەفتيش ...سيەسنە رۆحصەت ئيتمەى كيرى قايتارب ...ردى.

...كەمينەتئك ئشن هەرواقت تيكشرب تورما... ...ى، كەمينەت قولئنداعى سومالار ئاللە قايذا ...تلب بۆتئووى هۇمكين. ۋولس يارذام كە... ...تى ئبل تورالا كوذ - قولاى بولب تۇر.

«ئئولكى».

تەرتيبكە مالرعا واقت ئيندى.

ئارعاياش قالامئذا برگنە كلوب بولب، ئشسى، حنەتكارذەر، ئاول يەشەرى بوش واقتتارن كلوبتا گەزيت، ژورنال ئۇقب ئوتكەرەلەر. لەكين ئبل كلوبتا تەرتيب ئورنئاشب يئتمەگەن ئەلى. مەثەلەن: گەزيت، ژورنال هەم باشقا ئشتەر ئۆسۆن ئايرم واقت بيلەلەنگەن بولهالا، ئيعتيبار ئئتالي گەزيت ئوقئعاندا موزيكالا ئۇينىاب قاماساۋلابىذار.

شوعا كوره قايتيۋ ئوقرعا كيلگەن ئيبتەشتەر كلوبتى ئاشلاب سعب كيتەرگە هەزبور بولالار.

«فاكيل».

يارذام ئيتەرگە كەرەك.

ئارعاياش ۋولسى، كوذەباى ئاولئنك شەيموحەممەت بيكموحەمەتتى باشقالارعا ئلكوت بيرالگئندە ئاگا بيرلمەى، عەسكەرى حنمەتكە كينكەبنى. حەذر ئۆيۆنذە ئاتينى، هنيرهئ 40 يەشلك ئسەمەى مئان، 11 يەشتان توبەن ئۆس توعانى بيك ئاور حەللە كۆن ئينب تورالار. بلارعا تييشلى ئورئندان يارذام بيرلين ئيئنى.

«زوع».

...تونوسى بولهالا ئوقوسىلار يوق.

...تونوسى ۋولسى، (بلايو) قۇلسورا ئاولئندا 26 ...ى ئبل مەكتەب ئاسئلب، حۆكومەت تارافئنان ...تتوسى يئبەرلگەينى. ئاولدا ئوقو يەشندە ...ە بلا بولهالا، ئۇشو كۆندە بارى 9 – 10 عئنا ...لا ئوب يۆرى. بالالاردك مەكتەبكە كيلمە... ...ئنە برنى سەبەب ئوقتنوسىنان بولها، ئيك... ...ئنى ئاول كولا كتارئنك ئوقو - ئوقتنو ئشندەر... ...ە قارئنى توروذارن كورهەترگە توراكيلە. ...مەعارىف ئورگئنذارى ئشلكلەرەك ئوقتنو... ...ى يئبەرمن ئيئنى.

«قەلەم».

حوزالقتى فەن نيگىزندە قۇرو سارالارنى.

ئۇمارتاسلق ئشن پراميسلاواى حەلگە قويو ئۆسۆن تەۋربيە ئىستانسالارى تۆذرگە كەرەك. ياذ كۆنى هاوم هنيرذاردك هۇتيلە، كۆرلگيلە كەمەمەهن ئۆسۆن ئالارذى تەربيەلەۋ بلرگە كەرەك.

ئۇمارتاسلق تەۋربيە ئىستانسالارى.

[illegible]

باشقۇرتۇستانذا ئۇمارتاسلق ئشندە تەۋربيەلى بلگستەر بوق توگل. ئالارذى برگە ئۇيۇشترو، ئالارعا هەر تورلى فەننى هەم ماتيريالى يارذامدى بيرب ئتوروذى ئۇمارتاسلق سايوزى ئوذ ئۆتنۆنە ئاليا. ئانى بولعا هالب يئبەرو بيك بيگل بولاساق. سۇنكى ئبل ئش ئۆسۆن كەرەك بولعان شارتتاردك بيك كوب ئولوشى باشقۇرتۇستاندا تابئلا.

ئۆسۆن ئۇمارتالق مندن سەمكەلى بئر ئاراهى ئالئنا توگلمى، ئۇمارتا قورتتارى، كورشى ئۇمارتالاذان ياۋالاماياذارمى. ئۇمارتانك ئالناهى قارت توگلمى، ئۇمارتالارذى قرمئقا يەكى باشقا تورلى قۆرتقئستار زارارلانذرمايذارمى هەم باشقا بيك كوب شوندا ئى هۇراۋذارعا، بنذك ئۇمارسىلار تنيشلى ئرەوشتە ياواب بيرە ئالمايذار. ئۇمارتاسلق حوزالئعئنا زارار بيرە تورعان ئشتەر مئان كورەش بلمەيذەر. شونك ئۆسۆنذە

بنذك ئۇمارتاسلق ئەرتيلى نيسك تۆذۆلدى؟

بايش ئاولئندا (ئونەعول ۋولسى) 1925-نسى يلدك ئاپريل ئايئندا ئۇمارتاسلق ئەرتيلى تۆذۆلب، ئوستاۋى ئىراشلانذى. ئبل ئشنى يەئلەنذرب يئبەرو ئۆسۆن يئلاير سيلپرومساۋوزى قئنئا مۆتدەت مئان 43 باش داذان ئۇمارتا هەم 500 هوم ئاقسالاتا يارذام ئيتتى.

هوك باشلانو هەم ئارابئذا ئۇمارتاسلق ئشن ياقشى بلگەن كشلەر بولماعانلقتان برنسى يلدا بر فايذالا بولمانى. 26 نسى يلدا ئۇمارتاسلق كورستارئنا بر كشى يئبەرب قايتارذق. لەكين، ئبل يامەرلى بولماعانلقتان ئشتبئ تاعئلا ئوكشلى بولمانى. 20 باش ئۇمارتانان بارى 15 بۆت بال ئالدق.

ئەرتيل بئنل ئشنى كيگرەك قويارعا ئەذرلەنەبئ، لەكين ئارابئذا، شول كورسانتتان باشقا ئبل ئشنك بلگسى يوق. كورسانتتئذا تەۋربيەمى ئەذ. ئەرتيل ئاعزالارى شول حەلدى ئيعتيبارعا ئالب، بر بلگس ئالرعا بولذئلار. ئۇمارتاسلق ئشنئك بلگسى بولعان كشلەرگە هۇرەۋعەت ئيتب ساقرعا بولدق. كيلرگە تلەگەن كشى بولها، ئايلق ژالونيا بەرابەرئنەلە، يەكى يەيگى داحوتئك ئولوشئنە كرو شارتى مئنئدە قابول ئيتەبئ. شولاى ئوق ئەرتيلگە ياگى ئاعزالارذا قابول ئيتئلە. ئەرتيلئك تورعان رايونئندا يئر، هو هەم ئورمان بيك ياقشى، باذارذار ياقئن، كەمەب ياقشى. كيلرگە تلەگەن كشلەر توبەنذەگى ئادريس مئان شيركەتئك هۇدبرى فەتحى بيكژانفقا هۇرەۋعەت ئيتەرگە كەرەك:

ئستانسا دوبينفكا (ئۆرمبور - ئۆرسكى تيمر بولى) پوشتا بولگئى زيبا نجورا، بايش ئاولى (ئونەعول ۋولسى) ئۇمارتاسلق شيركەتى

«ئورازا».

هاوم هنيرن ياذ كۆنى نيسك ئاشاترعا؟

بنذە هنيرذار كوبئهنسە ياذ - فيبرال يەكى مارت ئايئندارئندا بئذاولاوسان بولالار. ئول واقتتاردا ئەلى ئاذئقا قئلىق بولماى، هنير ياقشئئوق تەربيەلئە. يەش بئذاوذان هوك هنيرذى كورپە، كارتوف، ئۆسۆن هماى توقالئى ئاذئقتار مئندنە توينذرالار. شونك ئارقامئذا ياگى بئذاولاعان هنير بارعان هاين هۇتن ئارتترا بارب، يالانعا سقئانئا تيكلم هۇتن مولعنا بيرە باشلاى.

لەكين، ئبل واقتتاردا ئيندى كرەئتيبئنئك مال ئاذئعى كەمى باشلاى. بسەنى ئەذيە، بار تيكلمئدە ياذعى مابان ئۆسۆن - تيب ئائئنا قالدرا. كارتوفن سەسر ئۆسۆن ئورلۆقفا هاقلاى، ئۆن كويئون قئنلا. مئا شول واقتتار هنير مالى ئۆسۆن - ئيك قويئى واقت. برذەن يۆرتنا ئاذق يوق، ئيكنسئەن - يالانذا ئولئن سەب يئذەگەن.

شولايئب، كۆتو - ئيرتەنئەن كيسكە تيكلم قرذا ئاس يۆرى. ئبل واقتئنا هاوم هنيرذارئنك حەلى بيگرەك قۆيئتولانا: ئانك قرذا ئانان - بئذانعئا يالماب ئالعان ئاذئعى ئوذئنك ئلكگى كۆرلۆگن هاقلاو هەم بارب قايتو ئۆسۆنگنە كۆسكە يئتە، ئە هۇت بيارعا ئارتترا ئالماى. شول ئارقالا هاوم هنيرذئك

هوك، نى ئاشاترعا؟

بلنى كسرەيە، بوش ئۇۋتسابەئابلەنب، هۇتنى كۆنن هاتاب ئىدەيە بارا.

قرعا سقمات بۆرۆن هنير بر كونئك هۇت بيرەئە، ئاذناناى هولك يارتى كونەككە، ئانان تاعئلا كەمگە ئالدرا. هۇتنى كەمئتو - بيك بيگل بولهالا، ئانى قايئنان تەوگىى حەللئە قايتارو ئۆسۆن بيك ياقشى ئاشاتئاندالا 15 كۆن يەكى بر ئاى واقت ئۆتە.

مئا شونك ئۆسۆن هەر كم - تەوذەئوك هاوم هنيرن ئاسقترماو ياعن قارارعا، بئنك ئۆسۆن - كۆزوگە سعار ئالدئنان، كۆتۈدەن قايتقاس ئۆيئە ئۆتنەلمە ئاذق بيرگە تيش.

هوك، نى ئاشاترعا؟

ئبل ئەلبيتتە ئيك ئاور مەسئەلە. بايا ئەيتكەنسە - ئبل واقتئا ئارذا كرەئتيبەنئك برذە ئارتق ئاذئعى بولماى. لەكين، هەر بر كرەئتيەن ياذ كۆنى ئيگن سەسمەى قالماى. ئورلۆقتى سەسو ئالدئنان ناذارتب سەسو كەرەك. سۇنكى، تاذارتلماعان ئورلۆقتا - قورشقان ئواق ئورلۆقتار، قرلق، سقان ئۆتلاعان يارتى ئورلۆق وە باشقا سوبسار بيك كوب بولا. ئورلۆقتى ماشينالا تاذارتب، هايلاب ئالبقئا سەسووندە - هيرەك بولهالا، قويى ئيتب سوبسار مئان بولعان سەسوذەن كوب ئابقر ئارتق ئۆشۆم بيرە. ئە، تاذارتقئذئك هوكئذا يئگل ئورلۆق، قرلق وە باشئالارذى تيرمئئدە تارتب ئۆتئعا ئيلئنرهئك بيك دان نەرهە كيلب سعا. ئيتئيك بر - ديسەتيئەگە ئەذرلەگئن ئورلۆكگئذان ئۆس بۆت سامان ئيلك ئۆتنى هەم ئاتنى سعا ئيكئن بئنك ئۆتنى بر هنيرذى ئۆس ئاذنا بويئنا ئاشاترعا يتئەسەك.

شولايوق، باذقا تورلى ئورلۆقتار مئئدئە. ئيئەئيك: يئنئى ئورلۆعئ، تارى وە باشقالار. ئش بولماعانذا تيرمئئگە بارب - تيرمئن ئۆسقۆئى، كۆرپە هماى ئەرمەلەر هاتب ئالرعا بولا. بر بۆت كۆسلى ئاذق ياقئى بئذاولاعان هنير ئۆسۆن 3 بۆت هۇت بيوعا يئتئە. كۆتوگە سعار ئالدئنان بر هنير 20 قاذاق هۇت بيرە ئيكئن ئوعا كۆنئنە 7 قاذاق كۆسلى ئاذق بيرهئك، شول يئتە.

كۆسلى ئاذق هاتب ئالوذك فايذاهى بارمى؟

بار ئەلبيتتە. سۇنكى، ئولئن يئكەنگە تيكلم هنير 20 كۆن ئاس بۆرى تورعان بولها، شول 20 كۆن بويئنا كۆنئنە بر كونئك بيرەهى هۇتن يارتئلاش قئاكەمئتب 10 كونەككە ئالدرعاندالا 10 كونئك هۇتى يوئئا سقئان بولا. ئە، 10 كونئك هۇتئەن برەر ئاذاقتانئا 10 قاذاق ماى؛ قاذاعن 50 تەر تيئئەنگئە قويعانذالا 5 هوم ئاقسا بئذگە كيتكەن بولا.

ئە، ئۇشۇ زارارذى قابلاو ئۆسۆن هنيرعا تەولەئوك بر 3 بۆت كۆرپە هاتب ئالهالك بۆتن 80 تيئئەن قويعانذالا نيبارى 2 هە. 40 تين ئاقسا كەرەك بولا. ئانك ئۆتنۆئە هنيرذى ئاسقتريقئا يارب ئولەنگە يئتشترگەن مەللە قايئنان ئەووەلگى حەللئە (كوب هۇت بيرە تورعان ئيئب) يئتشترگەنگە تيكلم تاعى بيك كوب واقت ئوتب ئەللە نى تيكلم زارارعا هوعووى بار. مئا شوعا كوره - قالايمئا بولماسئا هنيرذك تەوگى هۇتن كەمئترمەو سارامن كورو كەرەك. ئۆن بولماعانذا - هالامئا كارتوف، سوگۆنذەر وە باشقا شونك هماق قامر - ئاذئقتار تورا قوشب بولعاسئا ئاذئئى ياتقرترعا بولا.

م. ش.

...ئاول حوزالئعى ماشينالارن تاراتوذا راتسيئاناليزاتسيا مەسئەلەهى.

(ئاكلاشو ئبولى مئان)

باشقۇرتۇستان گەزيتئنك 22 نسى ئاپريلدا ...ئان 46 نسى هانئدا عاريف محەممەديارئنك ...ماشينا مئان تەئمين ئيتوذەگى راتسيئانا... ...ليزاتسيا مەسئەلەهى شونانعئا تۆرامئى» ...ئيگن ئاكلاشو ئبولى مئان ياذلعان مەقالە... ...ئى بائلب سقئى. كرەئتيەن حالقن ئيگن... ...يلالارى مئان تەئمين ئيتو مەسئەلەهى محە... ...مەديارف ئيبتەش ئەيتكەنسە «بيك واقتلى ...ياذلعان. شونك ئۆسۆن سەويت يەمعيەت... ...ئى ئبل مەسئەلەگە ئايروما ئەهەميەت ...بيرگە تيش». محەممەدىارف ئيبتەش ئوذئنك ...مەقالەئنك ئاذاعئئا ماشينا مئان هاتو ئيتو ...ئشئنە راتسيئاناليزاتسيا ئبولو ئۆسۆن بر ...يولدار هلب كيئە. مين ئشول مەقالەئك ...ئنا بولعان بر نيسە هامينتتارعا توقراب ...ئترگە كەرەك تيب ئويلايم.

...هئيتر حۆكومەتئندە كاپيراتسيانك تو... ...ئتولى، ئانك ئەهەميەتى تورامئئدا ئوك... ...ريەوتسيەمئنك دۆنياعا كيلوۋئدە 10 ...يئلنە هۇلياب ئوراعئلا يوق. حۆكو... ...مەت كاپيراتسيا تورامئئدا كورگەن سارالارى ...محەممەد يارف ئيبتەشئك كورسەتكەن قارارئندا... ...ئى توگل (64 نسى «نومير ئيزۋستيە گە... ...18 نسى مارت 1927 ئيل) كۆتئدەلك

ئشتەرذە ئشلەئب بارا. تئيشلى يارذامدار (ماتيريالى، مارالى) هەر سەعەتتە تيگەنلەى پارتيا هەم سەويت ئورگئنذارى تارافئنان ئشلەنە. شولوق محەممەد يارف ئيبتەش كورهەتكەن قارارذى ئالهاق ئاول حوزالئعى كاپيراتسيا ماشينا مئان هاتو ئيتە تورعان حۆكومەت ساوذا ئورگئنذارى ئاراهئنذا بولا تورعان پاراللىزمدى بۆتۆرو ئۆسۆن ئوذذئلەمەك كەمبەسەگە، ماليە هەم ئويۇشتورو ياعئنان نق بولعان ئاول كۆن كورئشى كاپ راتسيالارى بولعان يئرذەرذە ماشينا مئان هاتو ئيتو حۆكومەت ئورگئنذارئنك ئاتئليلينيبيەلەرن يابو (بۆتۆرو) سارامئئا كرلشوگە تەقدىم ئيتە. محەممەد يارف ئيبتەش ئەيتكەنسە с место в корьер مەسئەلەگە قارالماى، مەسئەلەنى نق تيكشرب، تيشلى بولعان سارالار ئشلئنەسەك.

باشقۇرتۇستان ئاول حوزالئعى كاپيراتسياهى ماشينا مئان هاتو ئيتوذى بيك ئوذ قولئنا ئالوعا ئولكورگەنمى؟ مئنا ئبل هۇراوعا مين «ئولكورگەن» تيب ئەيتكم كيلمەى هەم مينم فيكرذى باشقۇرت ئاول حوزالئعى كاپيراتسياهى مئان نق تانش بولعان كشى ئيكنى قول مئان ياقلاياساق.

محەممەد يارف ئيبتەش بانكا ئورگئنذارى بنذى ئابيژايت ئيتمەعەلەر، بلذە ئولكورگەنبئ، تيب ئەيتمەكسى بولا، هەم ميئال ئۆسۆن تاتارستان يۆمهۆرييەتتن ئالا. مينمسە ئولكورو، ئولكورمەوذى تيكشرو ئۆسۆن سيت يئرذەرگە سەياحەت ئيتمەى، (عاريف ئاعاى ريژيم ئيكانومياهى ئونوتما..) ئوذبئذك يۆمهۆرييەتئبئذە بولعان تەۋربيەلەرذە يئتەمەك.

ئوذئولە بولعان گوسسيلئسكلاتئك بولكسەلەرى 1924 نسى يلعا تيكلم دەوام ئيتب، حالققا كەرەك بولعان ئيگن قورالدارى مئان تەئمين ئيتب كيلدئلەر. واقتئذا بولعان حەلەرگە قاراب بيلاربئ. بلاير، ئارعاياش هەم سالاوات كانتونذارئنداعى ئيلئالدارن بۆتۆروگە هەزبور بولعايئنى. ئيئكئنك ماشينا تاراتوذا حەلكيمى - ئاول حوزالئعى كاپيراتسياهى ئبولب قالذى.

هۆذۆمەتەنئە بئنذك تلمەگەن حەلدەر كيلب سقئى: ئاول حوزالئعى كاپيراتسيالارى ئوذذەرئنك ئۆتنۆنە بولعان ئبورسئى ئوتەى ئالمانئلار. ئوذذەرئنك ماليە - ئويۇشتورو ياعئنان يئئشەب ئبولوذارى ئارقامئذا حالق ئاراسئذا تنيشلى بولعان ئيگن قورالدارى تاراتالمانى. قايهنبر يئرذە بۆتۆنلەى ماشينامئذ قالذئلار (تاميان - قاتاى كانتونى). شونان ئاذاق گوسسيلئسكلات تاميان - قاتايئا ئوذئنك ئاتئليلينيبەهن ياكئنان ئاسارعا هەزبور ئبولذى. ئارعاياش، بلاير، سالاوات كانتونذارئندا بولعان ئاول حوزالئعى كاپيراتسيالارئنك ئاقلى ئيئاب

بۆرۆتو مئان ماشينا ئالوعا حەلذەرئنئن كيلمەگەس، ئالارذى ئوذئنە كامپسانيو ئيتب ئالرعا هەزبور ئبولذى. ئۇشۇ كۆندەرذە ماشينا مئان هاتو ئيتوذى بيرسكى سايوزى قولئنان ئالب ياگئنان گوسسيلئسكلاتقا (هەذرگى «ماشينا ئسنابژينيبا» ئورشتوناهى) قابشترو توراهئنذا P.K.И. ذك ماتيريال ئەذرلەب ياتوون ئوئوتماتقا كەرەك.

عاريف ئاعاينك كيلترگەن هاندارئنا قاراعاندا 1925/26 يلدارذا باشقۇرتۇستان دەومەلئدە بۆتەهن - 3 ميلليون 220 مك هوملق ماشينا هاتئلب، ئشونك 49,4% تى عئنا گوسسيلئسكلات ئارقرى هاتلعان، قالعان 50,6 پرانسينتى ئاول حوزالئعى سيستيماهى ئارقرى هاتلعان، مينم قولدا بولعان هاندار ئيئە باشقاسارق: 1925/26 نسى يلدا گوسسيلئسكلات بۆتەهى 2 ميلليون 360 مك هوملق ئيگن قورالدارى هاتقان، ئشونك 70 پرانسينتى ئايرم حوزالئقارعا، 26% تى كاپيراتسيا ئارقئرى، 4 پرانسينتى حۆكومەت ئورگئنذارى ئاشا ئوتكەرلگەن. ئەگەرذە محەممەد يارف ئيبتەشئك يوعارئلا كيلترگەن 3 ميلليون، 220 مك ئيگەن هانى دۆرۆث تيب ئالعانذالا گوسسيلئسكلاتئك تاراتقان ماشينالارى 49,4% تئنا بولماى 73% ئبولب، ئاول حوزالئعى كاپيراتسياهئنك ماشينا هاتوذاعى پرانسينتى «27» گە قالذرا. محەممەديارف ئيبتەش بنذك قولئنذا 24/25 ئيل كويمى ماشينا هاتئلووى تورامئذا يئئەرلك هاندار يوق. تيهەلە، بنذك

قولدا گوسسيلئسكلاتئك كويمەلە هاتووى تورامئندا هاندار يوق، توگل. 1924/25 نسى يلدارذا گوسسيلئسكلات تارافئنان ئيكى ميلليون 545 مك هوملق ماشينا هاتئلب، ئشونك 66% تى ئايرم حوزالئقارعا، 26% تى كاپيراتسيالار ئارقئرى، 8% تى حۆكومەت ئورگئنذارى ئاشا هاتئلعان.

ئەگەرذە بنذك قولدا هاندار يئتەرلك دەرەجەلە بولها، ئالار، محەممەد يارف كۆتكەن فايذانى ئاگا بيرمەذەر ئيئنى.

محەممەديارف ئيبتەشئك «گوسسيلئسكلاتئك سلئەرن كيگەيتو تورامئندا هوذ قوذعاتو، ميگە قالها بيك ئورئهە تئيوى، ئسئلاينا محەممەد يارف ساعئنا ئبولووى بيك هۇمكين.

محەممەديارف ئيبتەشئك «باشقۇرتۇستاندا ئاول حوزالئعى ماشينالارى مئان تەئمين ئيتو ئشئندە كاپيراتسيالارعا، هيس بولماعا دەولەت ئورگئنذارى مئان بر دەرەجەلە ئبول قويارعا كەرەك» تيبووى بيك ئورئئى. سۇنكى بئعا تيكلم بر ئورگئندا ئاول حوزالئعى كاپيراتسياهئن ئوگەيئنكئذى يوق، ئانك ئشلەى ئالاولئنا برەوذە عەيبلى توگل، ئمئن هۆكمئن 2-3 ئيل كورەتتى.

ئاول حوزالئعى كاپيراتسياهئنئك وازيفاهى بر ماشينا مئان هاتو ئيتوذەگئنە عيبارات توگل ئيكئنلگن محەممەديارف ئيبتەش بيك ياقشى بلە. (مەثەلەن: كرەئتيەن پرادوكتاهن ئەذرلەو هەم ئانى ئوتكەرو (заготовка и сбыт) ئشتەرى) شول ئفرونتئى ئۇنۇتوب، حەلئن كيلب يئتە

ئالماعان ئشكە كرلشووى، باشقا فرونتتاردا ئسپيكولەنتتەر مئان هوعشو ئورئنئا، شولوق حۆكومەت ساوذا ئورگئنذارئنا ئائتاكا باشلاو بنذگەسە بيگرەك ئورئنئ.

دۆرۆث، كاپيراتسيا، ئاول حوزالئعى ماشينالارى مئان هاتو ئيتو فرونتئنا بۆتۆنلەى كيتەرگە تئيش، تيب ئيتەيم. بارى ئبل ئشكە ئالاى ئوتئەن قاراماى، قولدان كيلگەن حەذئلين گنە ئشلەب باروذى (شولوق ماشينا هاتو ئشئندەلە) تەقلىم ئيتەر ئيئم.

محەممەديارف ئيبتەش ئبئ شوعا ئۆيزا ئبولب ئورۆربئلمى» تى. مينمسە، حەللئگئذەن كيلمەگەس، ئورۆرهئئ ئشول. ئوعا برذە عەرلئرگە يارامى. بۆرۆنعى قارتتار: «ئاورون يەشرگەن ئولەر» تيگئئەر. ئە، محەممەديارف ئيبتەش ئوذى سيرلەب، ئشول سيرن بۆتۆرو سارامئئا كرشمەى، باشقا هاو، سەلامەت ئارگانيزاتسيالارعا هۇژوم ئيتب ئامانئا.

عاريف ئيبتەشئك برذەنبر فايذالى تەقليمى بولها، ئول‌دا: ئاول حوزالئعى ماشينالارى ئالو ئۆسۆن يئبەرلگەن كريدئ بئنتارذى - Децентрализовать ئيتەرگە تيگەنى. مئنا ئبل مەسئەلە يۆمهۆرييەتئبئ ئۆسۆن بيك مۆهيم هەم ئبل مەسئەلەنى تئيشلى ئورگئنذار قارارعا تئيشلى.

عەلى سەليميانف.

سەویتتەر سایوزندا.

کلاراتسیتکین گریپ مەن ئاوری.

ئیە. کلاراتسیتکین 15 نسی مارتنا قایتانان گریپ مەن ئاورب حەلی ئاورلاشتی. ئوپکەلەری ئیکنەنلە ششکەینی، حەتر ئوپکە ششووی بوتتی. لەکین، تەننەدەگی قنولق ماەاندا ئاکتنەسە داوام ئیتە، ئاوروی ۋراچتار ئوذلوکەنف قاراب تیکشرب تورالار.

ئیمزالار: دورۋسکی، کرامیر، لیۋی هەم ئابروسف.

1927 یل، 3 نسی مای.

ئاکادیمیک ئیتاپیف حنمەت باتری.

س-س-س-ر حالق حوزالنعی سەویتی بوتە سایوز ساۋنارکومنا موراجەعەت ئیتب، ئاکادیمیک ئیتاپیۋنك فەن یولندا حنمەت ئیتە باشلاوندا 35 یل ،تولو ئایقانلی ئوعا حنمەت باتری ئیسمن بیرودی ئوتندی.

ئیتاپیۋ، ئوذ عومرندە حیمیا هەم حیمیا سەنەعەتندە بیك قیباتلی حنمەتتەر کورسەتکەن عالیم.

عیبادات یۇرتتاری بلم ئوێنەنە ئالماشترلا.

بوتە ئوکراینا ئوذەك باشقارماەی ئوکراینالاعی بر نیسە سیناگوگ، سیرکەوهەم کاستیلدی یابب، یۇرتتارن ئاق - بلم تاراتو مۇئەسسەسەلەرنە بیررگە بولدی.

شەرق قاتنقنذاری یۇذەرن ئاسالار.

ئوزبەکستاندا-ئوزبەك قاتنقنذارن ئیرككە سعارو کامپانیاەی ئالب بارلا.

فەرعانە ئوکروگندا 10000 گە یاقن قاتنقنذ پەرەنجە (بورکەنسك) تاشلانلار.

تاژیکستانداعی لەقنە ئاولندا - قاتنقنذ شۆعبەمنك ئیك ئشلکلی ئشسنن هالعان ئیە. ئوراماباۋنی ئولترەسنلەرگە ئاچق سوت ،بولب ئوتتی. سالیح هەم جورابایف تیسکەن ئولترەسنلەر ئولم بازاەندا. ئولتروەدە یاردام ئیتکەن سالیمایف 10 یل حیبسکە حوکوم ئیتلدلەر.

هوتقا یۇذلەگەن تاجیك قاتنقنذاری کیلگەیتلەر.

کشی ئولترەسنلەر.

ئازربەیژان عالی مەحکەمەسندە گاله ماۋلیۋا تیکەن قاتندی ئولترەسنلەرگە حوکوم باشلاندی.

ماۋلیلیۋانی 25 نسی فیبرالدا ئوراماندا ،توذۆب ئالب، ئایاق-قولن بەیلەب یامعا مەرعیەگە ئرعتقان هەم شوندا موینندان شارق منەن ،ووب ئولترگەن بولعاندار. ئولترگەندە بیك یازالاب، تورلی ئورندان تدندەرن سسکنلەب ئولترگەندەر.

ئاۋیئاتسیا لاتاریبی ئویبنالا.

بوتە سایوز دەۋەلندەگی ئاۋیباجیم لاتارینینا ،ئوتوش 8 نسی مایذا ئویبنالا. ،ئوین برگنە کوتگە تارتلاساق. شول کوتگە تیکلم هاتنلب بوتمەگەن بیلیتتەر ،بوشقا معارتلا هەم ئویبنالا تورعان بیلیتتەر ئسنەلە ئیفلەرلمەیسەکنەر.

س-س-س-ر - ژینوە کانفیرینسیاەنا قاتناشا.

سەویت حکومەتی 4 نسی مایندا ژینوە قالاەندا ئاسنلاساق ،بەینەلمیلەل ئیقتیسادی کەکەشمەسە گە قاتناشو ئوسون توبەندەگی ئیبتەشتەرذی وەکیل ئیتب بیلدەلەنی:

رەئیس: ئیە. ئاسیسکی. ئاعزالار: ساکولنیکف، جینچوك هەم لیپسە ئیبتەشتەر. دیلیگاتسیا سیکریتاری ئیە. ئشتەین. ئیکسپیرتتار: باریلین، ۋراگا، گرومان، کاوفمان هەم شەین ئیبتەشتەر.

دیلیگاتسیا 30 نسی ئاپریلدە یولعا سقتی.

تارپیت سایوزی وەکیلی قایتتی.

چیح - ئسلاۋاکیالاعی گەمتیرسە هەم ریستاران ئشسنلەری کونگریسندا بارعان تارپیت ئشسنلەری سایوزی ئوذەك کەمیتەتی رەئیسی ئیە. پاپوف: چیح- ئسلاۋاکیا کانفیرینسیاەی بەینەلمیلەل ریفارمیستار سایوزندا س-س-س-ر داعی تارپیت ئشسنلەری سایوزن ئینتێرناتسیانالعا قابول ئیتترو توراەندا مەسئەلە قوذعاترعا ئوتنونە ئالدی، تیب مۇبلدی.

1932 نسی یلدا حالق حوزالنعی.

* ئانگلیالاعی داچنەکتارذا کوسەر ئوتنونە بر بولمەلی یۇرتتار هالا باشلاندلار. کوسەرذەن فایذالانب ئوینك تەذرەلەرن کوتنی بوینی قۇیاشقا قاراتب قویب بولا.

* مەسکەوگە یاقن ئاریەۋۋی - زوبۋا تیکەن ئاولدا تاش قورا ئاتتنان 10 ر ەوماق ئالنندار. ذان تورعان قیباتلی حازینا تابلدی.

پارتییا بلمن تاراتو ئشتەری تیرەڭەیە.

ئارعایاشنا تارمالی تیبناعی پالینگراەۋنا مەکتەبی ئش ئوتندە.

کیلەهی یلعا پارتییا بلمن تاراتو یولداری.

هوكەن واقتتارذا بیك کوب ئیبتەشتەر یاذو ئاشا هەم تلسەلە بایتاقتا مەسئەلەلەر توراەندا ئابکوم پارتییالك ئاگیتپروپینا موراو منەن موراجەعەت ئیتەلەر. ئالار: ئاگیتپروپ ئشسنلەرنك ئولكە کەکەشمەەی بولاساەی؟ ئەگەر بولاساقان؟ ئول تیندەی مەسئەلەلەرذی قارایاساق؟ کیلەەی یلعی پارتییا بلمن تاراتو بولداری توراەندا مەرکەز کەمیتەتتەن بیرمر

سنلارذی ئیحتیباری بیوذی ئەساس ئیتب ئالعنلای ئیتب تۆذو کەرەك بولر.

دۆرۆت: کیلەەی یلدالا پارتییا بلمن تاراتو ئشی ئیکی تورلی تیبقا بولنرگە تییش.

برنسی تیپ: پارتییا کاندیداتتاری ئوسون هەم ئاذ بلملی کاممونیستار ئوسون بولب،

پارتییا کاندیداتتاری ...

کیلەەی یلعی پارتییا بلمن تاراتو ئشنە کیلگەندە ،بل مەسئەلەگە کوبکنە پارتییا ئویۇشمالاری ئەهمییەت بیرب حەذرلك کورەلەر، مەرکەز کەمیتەت ئاگیتپروپی کالليکییەمنك کوبنەن توگل بولعان کبك ئوترشی تیککە ،بل مەسئەلەنی قاراعاندار.

،بل کەکەشمەلەگی توب پالازینانی ئوشنلای کورهەترگە بولا: بلا، هوكەنی 2- 3 یل ئسندە پارتییا یالپەنك یەماعەتسنلك سەیاسی هەم مەذەنی دەرەجەسی ئوسوون کورەبذ. ،بل ئوتش یلذك مەکتەبتەرگە بولعان تالابتارذك کوتەرلوون هورایتار شولاید. ق ئالارذا ئوتلەسەك مەسئەلەلەرذك تورلەنەوون

پارتییا بلمندە یەکون یاساو کانفیرینسیەلەرندە ئەگەر ئالار ئوتکەن بولسا مەحسوس سابرانیالارذا، توبەندەگی مەسئەلەلەرگە ئەهمییەت بیرب، کیلەەی پارتییا بلمن تاراتو ئشتەرن تیکشرەولە یاقشی بولر ئیدی.

1- توبەنگی پارتییا بلمن تاراتوذی ئیحتیباری نیکنذە ئویۇشترو کەرەکمی، ئەلە ئالار ئلککیسە قالهندارمی؟

2- ئەگەر ئیحتیباری نیکنذە ئویۇشترعاندا، ئالارذك بارهندالا (مەکتەبتەرگە ئوقوسنلارذی ئیحتیباری یول منەن یبارعامی، ئەلە ،بل ئشنی بەعزی بر مەکتەبتەرذە گنە

4- کیلەەی یلعی ئوقو ئشتەرنك بولداری هلدو منەن ئوذکەەن- ئوذك ئوقب بلم ئالو ئشی نیندەی ئورن ئالرعا تییش؟

گ. ذ.

مەتبوعات کونی ئایقانی منەن تلەکتەر.

ع. عوزمیرف

بوری ۋولسی، کرەتیەن یەشتەری مەکتەبی.

(ئستیپیندییە ئالمای تورعاندار) ئوتذرتلب سقتاندار.

کاماسامول ئشتەری کوکللی گنە بارا. کاماسامول ئاعزاەی تارافتان تورلی گزیتلەر ئالدرلا. بەنان باشقا مەکتەب چیتاتلەنا «یەشیوقەۋل»، «بیدناتا»، «کرەستیەنین» هەم باشقا تورلی گزیتەلەر کیلب تورا. کاماسامولدار ئوسون تورلی یالیت کروژکتار ئوذلا

ئارعایاش کانتونی، بوری ۋولسی «کرەستیەن یەشتەری» مەکتەبی 26-25 نسی ئوتو بلدان باشلاب دەوام ئیتە. حەذرگی کوندە بوتەهی 50 ئوقوسی بولب، باشقورتتار 23، میشەرذەر 23، ئورستار 3، تاتارذاردان بەرۆ.

بلارذك 7 هی قنذار ،بولب، قالعانی ئیرذەر، سانسیالنی یاقتان کرەستیەن بالالاری 30، باترلکتار 18 باشقالار 2.

یاڭی باشقۇرت ئەلیفباەی هەمئالدا تۆرعان بورستار.

باشقورتوستان یۇمهوریەتندە یاڭی باشقۇرت ئەلیفباەنا کوسو میدگنلعەن ئالب ئیکی یلدان ئاشوراق واقت ئوتتی. ،ئوشو واقت ئسندە ئوذەك یاڭی باشقۇرت ئەلیفبا کەمیتەتی تارافتان توپ مەسئەلەلەرذەن باشلانعس ئشتەر ئوتەلب، پراکتیك مەسئەلەلەرذی تورموشقا

2- ئیملە پرایکنالاری برلەشترلمەگەن.

3- ئوذەك یاڭی باشقۇرت ئەلیفبا کەمیتەتنك ئسمیتاەی تلسلق ئیتلب ئولگورمەگەن.

4- ئاقسا یوقلق ئارقاەندا کەمیتەتتك ئشتاتی تولترلماعان.

ئش منەن تانش سەویت حلمەتسنەی بر واقتتالا تیکالای تورەلەری هماق یومارتتان ئەمر، بوبروق، تولالتما کوتب یاتارعا تیش توگل. پرالیتارییات ۋلاستنك بوتە ئشی یەمعییەت کەللیکتیفنك ئشی. بذذە هاکیمو موتلاق (سامادیرژاۋیا) ۋلاس یوق. بذذە سەویت ۋلاسی، ئشسی، کرەستیەن ۋلاسی بار.

منعا شونك ئوسون دە ئورنداراعی یاڭی باشقۇرت ئەلیفبا کەمیتەتتەری قولدارندا بولعان یالازینیە هەم ئینستروکسیە بویسنا کوبتەن ئشکە باشلارعا، شولایوق، ئوذۆلگەن ئش پلانداری بویسنا یاتقارلعان ئشتەری توراەندا ئوذەك یاڭی باشقۇرت ئەلیفبا کەمیتەتنە حیساب بیررگە تییشلەلەر ئیدی. لەکین ،بل قالبقا کوتولگەن ئشتەر ئەلنکوتکە تیکلی ئورنداردان ئالعانی یوق. شونك ئوسون دە بذ:

بذداي قعبر ،تنلعن بۇتۇرو کەرەك!

تیکەن موذذی ئیتەبذ. بذعا ئورنداراعی کەمیتەتتەرذك هەم ئش ئوتتوندەگی ئیبتەشتەرذك قولاق هالوذارن ئوتنەبذ. بیگرەکتە ،بل ئشکە کەمیتەت رەئیستەری ئویاو بولو کەرەك.

هەر حەلدە ئاتا یوق، تیکەن هلناو منەن بوشقا قاراب یاتو یارامای. ئشکە یتکەرلی کنشی ئاەاسندا ئشکە تۆرلی بولدار تابدا هەلەتلك کورهەتە ئالا.

کانتون کەمیتەتتەری حەذرەن توبەندەگی ئشتەرگە باشلاو تییش:

1- کانتون بیرلەشکەن شەهەرذەرذە حوکومەت هەم پرافیسیانالعی سایوز ئوچربژدینیەلەرندە یاڭی ئەلیفبانی ئویرەنو کروژکلاری-یاڭی ئەلیفبادوستاری ئویۇشمالاری تۆذو،

2- کروژوك بەکی ئویۇشمالارعا یتەکسنلەر بیلدەلەو،

3- ۋبکتەر ئەرگەهندە یاڭی ئەلیفبا دوستاری ئویۇشمالاری ئاسو،

4- پارتییەی هەم کاماسامول ئورگندارندا یاڭی ئەلیفبا دوستاری ئویۇشماەن تۆذو،

5- یاڭی ئەلیفبا ئیدیەەن یالپی ئسنە کرتب ئولترو، ئالداعی ئشتەرگە یول حەذرلەو،

6- یاڭی ئەلیفبا توراەندا یالپیەا ئاڭ بلم تاراتو،

7- ئورنداراعی عیلمی، مەذەنی کوستەرذی مابلیزاوایت ئیتب یاڭی ئەلیفبا تەکگەلدە

ئبوته دؤنيا پرالیتارداری برلهشهگز!

باشقورتوستان
Bâŝqortostan

ۋ. ك. پ. (ب) نك باشقۆرتۆستان ئۆلكه كەميتەتى هەم باشقۆرتۆستان ئۆزەك باشقارما كەميتەتى گەزيتەهى.
Орган: Башобкома В. К. П. (б) и Ц. И. К. а А. Б. С. С. Р.

ئيعلان حاقى. پيتيت يولىندا ئاذاقتى بيتته 30 تين، برنسى هەم ئورتابيتتەرده 60 تين. سيت ئاليعلانذارى % 100 ئارتق.
كانتوراهم قيدارانك تيليفون نومرى 283

گەزيتەنك حاقى. «باشقۆرتۆستان» بر آيغا 80 تين، 3 آيغا 85 »، يارتى يىلغا 1-60 »، بر يىلغا 3-40 »
ئيدارا هەم كانتورانك ئادريسى. Уфа. ул. венцова №26 „Башкртстан,,

№ 51 · ماى 6 · يۇما · 1927 يل · ئايرم نومىرى 5 تين.
بوراهتنا ئوزس ئاتنر سعا. — هيكىنسى يل سوقۇشى.

Пролетарии всех стран, соединяйтесь!
Адрес: — ئەدريس:
Вол. — Дер.
фам. — Имя
Волостная почта должна заполнять полностью.

بل نومىرذا:
ژينوه كانفيرينسيياهى. واقت ياقلاى. ئوقئوتوسلارذك يهيگى كورستارى توراهندا. پارتييا بلمه‌ن تاراتو ئشتەرى تيرەهندە. باكى باشقۆرت ئەليفباهى هەم ئالدا تۆرعان بورستار. ئاول حوز. ماشيناالارن ئاراتوذا راتسيانالىزاتسيا مەسئەلەهى.

ژينوه كانفيرينسيياهندا، س س س ر وه كيلده رى ئالدندا نينده ى مه سئه له لەر تورا؟

ژەينوه كانفيرينسيياهى ئاسلدى، قتايدا كرەئتيەندەر حەرەكەتى كۆسەيە، گاميندان ئشسئلەرى ئوحان حۆكومەتنە قوشلالار.

ژينوه كانفيرينسيياهى ئاسلدى.

بيرلين، 4 ماى. دورتنسى ماى كۆنى كۆندۆز ژينوه قالاهندا بەينەلميلەل ئيقتيسادى كانفيرينسيا ئاسلدى. بيلگيه وه كيلى تينيس، كانفيرينسيهنى ئاسو نۆتقندا - كانفيرينسياعا 47 دەولەتتەن وه كيل كيلوون، شولار ئسندە توشما ئاميريكا ئشتاتتارى، س س س ر هەم تۆركيەلەردەن دە وه كيلدەر بولوون ئيتكە ئالب ئوتتى.

مىللەتتەر ليگاهندا بولعان قاراشلىقذىلا ئۆذگەرتمەيەسەكبز.

شولايوق، سەويتتەر سايوزى كانفيرينسياعا قاتناشو ئۆنۆنگەنە شۆيتساريا منەن كيلشتى. تيگەن حەبەرذە تۆبەن. كيرلەنسە شۆيتساريا منەن كيلشو ئوذى مانتيقى ئرەوشتە شول كانفيرينسياعا قاتناشوعا ئيركيروبولدى، تيتى.

ئسلدرذە قاتناشتتلار. ئارالا سونياتسيندك، ئولى سونقاو هەم سونياتسيندك، ئۆل قالعان قاننىئ، يۆگينى چين، تانين - تاى، سو - چين، هەم باشقا، ئۆلۆ كشىلەرذە بار ئينئ.

سەيەسەت يۆرۆتوونى نوراهندا ئانگليا تارافنان تارالعان ئوبذرما حەبەرذەرذى؛ ئيكسنسىتەن - ئانگليانك سەويتتەر سايوزىنا قارشى سەيەسەت ئالبياروون ياذب كيلەلە مقالەمن:

س س س ر وه كيلده رى ئالدندا نينده ى مه سئه له لەر تورا.

ئاميريكا كانانير كاهى ئوت ئاستى.

300 ياوابلى گاميندان ئشسىنى ئوحان حوكومەتى ياقلى.

تؤرلى حەبەرذەر.

قايشهى كوبرەك؟

بؤيرۆق، «قۇرۇس ئشليوم» ياقلى.

... لەكين س س س ر منەن تالاشرلق ئيتب توگل.

ژينوه كانفيرينسيياهى.

واقت ياقلاى.

ئوقئوتوسلارذك يەيگى كورستارى توراهندا.

س س س ر وه كيلده رنك ژينوه كانفيرينسيياهندا قاتناشو- ونا نيسك قارايذار.

عابدوڤ - قرم.

حەربى توگەرەك هەم ئەدەبىيات.

حوژالق هەم ئائى فايدالى نيگز گە قويرو.

تاپاندىلاردان كوبرەك فايدا كور ئوسون نەمەلەر ئشلەرگە كەرەك.

تاپاندىلاردى باقشرتو، ئالاردان حوژالق ئوسون كوبرەك فايداكورر ئوسون توبەندەگى حەلدەردى ئيمىبارعا ئالرعا كەرەك: مالدارڭى ئيرتە ياز مەنەن كوتوگە سعارو هەم كوذكونى بيك موكما قالب باتوذا يورتودەن هاقلارعا

ئوتملكەنرگە ئوثەرگە ئيركيبرمەيەنسە، ئالارڭ ، ئندارن قتا.

موكلى ئولەندەردى ئاورتمەر ترمالار مەنەن قوبتارب ئالرعا هەم بولوندا ئوتكى قاتن ئوشارترعا كەرەك.

...

زارلار بواب توشە.

پارنا يارن باقشرتو ئوسون، ئول بترگە موڭى قانش ڤيكا (كەرشكە) ئولەنى سەسرگە كەرەك. بندای ئورندا ئارش ئيكلنىك ئو- كنشى باقشى بولو ئوثونە، بيك باقشى مال ئاذئعنلا ئەذرلنگەن بولا.

مالسلق ئشنك بلگنسى ئيوانوف.

تاپاندىلا بولاتورعان تومكەكەئەردى نيسك بوتورگە.

...

كنشى ئارتوعا سەبەب بولا. تاپاندىلا كيتب ئالنعان كەنئەردى يەشلسە باتساعندا تباشب نارانلبا، يەشاسەلەرڭ، ئوكنش بيروذەرى بيك كوب دەرەژەگە ئارتا. سوڭكى يل تومكە- كتەرذە يىر باكتروماندەلەرى كوب بولا.

شولاي ئوق، تاپاندىلاردا ئوتكەن قووا- قنارذى لا ئوبنەن كيثرگە هەم موك ئولەنىدە- رنەن تاذارترعا كەرەك. موك ئولەندەرى، باشقا

ئۆمەگە!..

...

مينىن نيسك حەبەرسى بولدم.

بر مەلدى 1924 نسى يل گەزيتەلە ئوذئبذق ڤولس دەومەلندە ئائولدارحەلدەن يازلعان بو نيسە حەبەردى ئوقناس مينگەدە نيساك ئيتب بولعالا حەبەر يازامى كيلدى. كوبنە ئوتمەى ئوذئبذق ئاولنك كولاك-قوش- ئاندارى بر كامساموللى بر نيڤ كامسامول بولعانى ئوسون ئونومانلار. مين ئوتنمدا- منى گەزيتەگە يازدم. بەش بوتسلە نك ئيبون نومرندا مينم حەبەرم بەش بورەك ئيمزاىى مەنەن باثلدى.

كوتگە قالدم. ئول ئارالا: «ربەداكسيەنەن ئادريسنى ئاللدرق، بەش بورەكنك» كم ئيكەنن بلگە تيب مويلەى باشتانلار. مينىدە نيك باتماى ڤولست تيرەعندەگى بلكەنرەك ئاعاينلاردان هەر برگەزيتكە يادوسنك ئەذرى- سن كم موراالا بيرەلەر ميكەن تيب مورابى- قاس ئالار كولسنلەرذە: «نيكە بيرلەن، ئول ئەگەرذە هەر كمگە يەشرن ئيسمڭى ئيتب تورعاس،نى ئوسون يەشرن ئيسم كەرەك» تيبلەر، شونان مين قايتمدا نيك باتم. نگى كولاك- قرشتانداڭى تيڭلار، ئول ئارالا ربداكسيەنەن ئادريس ئالدرو حەبەرذەرى بوش بولب مقنى. شونان مين ئەكرلاب ئاعى يازارعا كرشتم يەشنر تورنداعى حەبەرذەرڭى بەش بوتسلەعا، باشقالارن «باشقورتوستان»عا يىبەرە باشلانم. لەكين مينك يازعان حەبەرذەرڭ 10 دان بر ئيكى ئوسىگە باثلا. سوڭكى مين گل ئاولداعى شانى - شوقى بيسەلەر حەبەرن: برەو بيسە ئالنا، يە ئايرما، برەو ئولھە شونى وە باشقا دوبم ئوسون فايدانى بولماعان حەبەرذەر يازعانمندا تورعانم.

ئيبتەش كەريمى ئيلهام.

حەبەر بيك قتقارنامان ئيبى. شولايدا مين ئەيترگە تلەگندەر بوتەملە ئەيتلكەن. شونك مەنەن برگە پاوابنار بولنگندە يەش بورەككە: يەرگىن حەبەرذەرگەن فايدالنق، كبلەسەكندلە ياذب يورتەمە تيكن موذذە بولعاس مين تاعىلا يازارعا نيبەتلەندم.

...

تگو ماشينالارنڭ ميجانيكى ئيبتەش عاينانفقا 30 يللق حذمەت يوبيليەى.

26 نسى ئاپريلدە سەوبت ساوذا حذمەت ئبىدلەرى ئولكە سايوزى، باش پراف سەوبت هەم گوس شۇى ماشينا ئوذەك پراۋلينيەسى قاناشى مەنەن باشقورتوستانداعى تگو، سيگو هەم بيلو ماشينالارنڭ برذەنبر ميجانيگى مانلمان ئيبتەش ئاحونيەن عەينانفقا 30 يللق ...

نگەن. شونك مەنەن ئول حەذر ئيبنڭى 30 يل ميجانيك بولب تشلەى، ئول حەذرگى باشقورتو- ستاندا تگو - سيگو هەم بيلو ماشينالارنڭ ئيك برنسى هەم برذەنبر ميجانيگى، ئاڭا ئالكى واقتلاردا ئوق ئوزئو گوبيرنامندا توگل، كورشى: هامار گوبيرنالارنان سلبن ...

ئيم عاينانفىي.

...

ئاننك ئيك ئوزا هەم ئيك ئشلكلى ميجانيكنا- رى هاتالب كيلگەن. ئانى 11 نسى يل مەكتەوگە زينگر فيرماى ئركەمندە ميجانيكلككە ئيمتيحان تونارعا ساترلدار، ئول ئاندا باوب ئوقسب سقفان ميجانيكنار ئاراهندا ئيك برنسى ئيمتيحان ئوتب بولعلى ميجانيككلك ئيشەن ئالعان. عەينانى ...

...

هەم كيلەسەكتە عاينانى ئوزنا مەعينانفتار سنعامامن تلەب ئالابز.

عەينانفنى ماشينا ئشلەلەرى بيتترو، ئشندە نمەت نيكڭ تاشى بولعندا تيڭ كاتلە بلاشت شونداى مكلەگەن قتل ميجانيكتار دئبا سقعن تيبز. حاژى ئەميرف.

يارذام كەميتەتتەرنڭ سەسو ئشتەرى ئالدنداعى بورستارى.

قوللانب، دويم بينالش قارارى مەنەن ئراث- لانمان بيلدەلى بر پلان بوينسا ئش كورو تنيش بولاساق. سوڭكى بلنرعى بلداعى تەذريبەلە يارذام كەميتەتتەرى مەنەن يەمعيەت ئاعزالارى ئاراهندا ئاكلاشب ئش كورەوذڭ مۇذكۇمەندى، يارذام كەميتەتتەرى ئشندە كوب ئشتەرڭ تورموشقا ئاشرلوولندا ئوكابهنلق ياماالعانى كورەندى.

مەدەلەن: بندڭ ئوذ ئارا يارذام يەمعيەت- تەرندە كوبرەك % تى ئورنا حاللى كرەث- نيەندەر. ئالارڭ هەر برندە ئابرم حوژالنى سەسووى بار. ئەگەرذە ئش يەمعيەتنڭ ئوذى ئشلەب سنعارعان پلانى بوينسا بولماعاندا مەين ئيبتەش بوگون ئانكدى يەنگب كەميتەتنك ئاشلنەن سەسرگە، يەكى يىرن موقالارعا بار تيب ئيبتوگە قارشى: مين بوگون ئوذمڭ يرمڭى سەسرگە بارام، تيكەن موذڭى ئيشترگەنە تورا كيلەمەك. شولاى ئيتب ئوذ ئارا يارذام يەمعيەت ئاعزالارى ئوذذەرى ئشلەب سنعارعان پلان بوينسا بارماعاندا يارذام كەميتەتتەرندە بل بوعارلا كورەتلگەن 2 مۇهيم مەسئەلەنى تنيشلى بولى مەنەن حل ئيتو ئاور بولاساق. يارذام كەميتەتتەرنڭ پلانندا ئيك مۇهيم بولعانى ئالدان يارذام ئيتەرگە تنيش كشى...

ياذعى سەسو ئشتەرى كيلب ييتو ئابقانى مەنەن ئاول يارذام كەميتەتتەرى ئالدندا ئيك مۇهيم 2 مەسئەلە تورا:

برلنچى: ئوذ ئارا يارذام كەميتەتتەرى كرەث- نيەن حوژالقتارنڭ ئوذ ئارا يارذام ئشتەرن ئويوشترب: باترك، ئينۋەليت هەم حوژالنى حەلمڭ بولعان يارلى كرەثنيەندەرگە، شولابوق قتل ئەسكەر عائيلەلەرنە سەسو ئشتەرندە كيك ئرموشتە بوشاى كورهتو.

ئيكنسى: ئوذ ئارا يارذام يەمعيەتتەرندە ئويوشقان ئرموشتە يەمعەت سەسو ئشن ئويوشترو.

منا بل ئشتەرڭ هەر ئيكەوندەلە ئوذ ئارا يارذام كەميتەتتەرى يەمعيەت ئاعزالارنڭ دويم بينالشتارندا سنعارلعان قارارذارڭى

مەتبوعات كامپانياهندا هەر تورلى گەزيتەرگە 10، لاب، 10، لاب پادپيسچيكتەر تابب يىبەردم. ئوذڭ حەبەر يازعاس، ئول حەبەر باتاب سقفاس، ئانى ئاولداعى كرەثنيەندەر ئاللدرب مينك حەبەرڭڭى ئوقب، «ئاى مناو يەكت ماالديس ئيكەن، ينشمەگەن برذەرن كورەتە باه بيت» تيب قويعاس تاعن كوكلەنب كيتەرگە توراكيلدى.

هەر تورلى گەزيتەرذى، حەبەرسنار حەرەكەتى هەم ئالار توراهنداعى پالازيپيالارذى ئوقب توشنگەس تاعى نقلاب يازرعا كرشتم...

...

سيلكور يەمەك.

...

ئول مەن، سيلكور: ي. ەكيلى.

...

مەسئول مۇحەررىرى: ت. كەليمولين.
Ответств. редактор Т. КАЛИМУЛЛИН.

Уфа, типо-лит. «Окт. Натиск». Башглавлит № 591

ماتبوعەت كۆننده هەر بر ئوقي، ياذا بلگەن سەويت گراژدانننا گەزيت. هەر بر ئوقي-ياذا بلگەنگە كيتاب ئالدرو بذذڭ ئۆلكەن بورسنذ!

بێيل، سيت ئيلدەرذه برنسێ ماي بايرامێ نيسك ئوتتێ.

چانكايشي منەن ئوچان حۆكومەتێ هوعنشا باشلانێ. كانتوندا 5 كاموونيست حالق ئالدندا يازالانێ. پيكيندە 20 كاموونيستێ بووب ئوتردلەر.

قتاي حەلدەرێ.

20 كاموونيستێ بنوب ئولترو.

سيت ئيلدەرذه برنسێ ماي بايرامێ.

باشقۇرتۇستاندا نەشريات ئشێ.

26-1925 نسێ يلغێ پلان بوينسا بار- لنغێ 442 تاباق سعارتلا، شونان 405 تاباغێ باشقۇرت تلندە بولا.

دورت، بيش، يل ئسندەگێ حەلدێ ماعشترب قاراعاڭ، ئيت كينكس ئايرما كورەبذ.

ئوقو كيتابتارێ- برنسێ بانقس. مەك-

نەفيس ئەدەبييەت هەم بالالار ئەدەبييەتێ: بذذڭ پلان بوينسا ئيك ئذ باتانێ - نەفيس ئەدەبييەت هەم بالالار ئەدەبييەتێ. بلار نەشريات پلانننا ئايرم

....1924 نسێ يل پلاننذا، يارلنغێ تاباق كيتاب سنعارتلب، شونڭ 326 باشقۇرت تلندە بولا.

مننا شول بولدار مننگنە كيتاب تاراتو ئشندە ئولگەشوذەر يبولر.

- كيتاب - ماسسا ئوسون!

يبل لوزنغ تيذ ئارالا عەمەلگە قويلوپ!

داود يولتي.

باشقۇرت ئەدەبيياتێ توراهندا.

I

نێ ئوسون باشقۇرت ئەدەبيياتێ تنوذردق؟

II

باشقۇرت تللندەگێ ماتبوعاتقا باشقۇرت حەلمەتسلەرنڭ قارشلقتارێ.

III

باشقۇرت حەلمەتسلەرنڭ باشقۇرت تللندە مەتبوعات تنوذرو ئەگەلندە ئيكنلەنو دەورێ.

IV

باشقۇرت ئەدەبيياتێ تنوذردذا پارتيا يڵەنەكسنلگێ، هەم تاتار مللەتسلەرنڭ ئاياق ساللوێ.

باشقۇرت ماتبوعاتننڭ كيلەسەگێ هەم تۆتقان يولێ.

سايز دەومەلدەگێ توبەن يارلێ كرەتتيەن هەم باتراك، ئشسێ حالقێ، بذ، بر فلاك ئالنذا ئوتامشقان كۆسلێ بر كوذە ئيب كورەتەبذ؛

ح. هايدف.

5 ـ ماى حەبەرسىلەر ئارمياھى سافن تاعنلا ئنعراق ،تولترو، ئۆتكەيۆ كمەلـگەن بورستارذى ئوتەو يولندا هۆذۆمتەلى سارالار كـورو منەن ئوذارعا تئيش!

بنذئك سيلكوردارئبئذ.

پارتيا، مـاتبوعـاتئنك ئانـامى «پراۋدا» گەزيتەسئنئە 15 يل، سەويت ماتبوعاتئنا 10 يل تولعاندا، شولار ئۇسئندە ئايرب ئالب ئيئدەلە. گەنئە باشقورتوستاندالا پارتيا، سەويت ماتبو-

سيفرداردئ ئالعاندا ئۈذعان يلدانعئنا ئالب كورعەتب كيتەم.

1926 نسى يلـدئڭ برنسى ئوكتەبرئنە بنذئك تارافئان ...

20 نسى مايعا تيكلم.

سينزورلقارذا بار.

حەبەرسىلەر ئاراهىدا ئۆذذەرئنك يادعيان حەبەرذەرن ئـاول سەويتنەن ئرائلانو كـووك

ئيقتيسادى ياعئبف ئارتق كيك بولماعا- نلغنان ،بل يولدا حەبەرسىلەر ئۆسۆن كورستار ئاسو، ئالارعا تئيشلى قوللانمـالار، ئەدەبياتتار باشترب تاراتا ئالماعئنا. گەزيتە ئارقرئ، ئاير‌م

سەويت ماتبوعاتئنئنك 10 يللق يولى.

پرالىتارييات ئـوكتەبر ريۋاليوتسييەسئنئە يكگەنلەمن هوك ئوق، پارتيا- سەويت ماتبو- عاتى ياكئف ئۆذئكئە بەشەمەى، ،بل ئۆسۆرداردا مينشيۋيكتار، ئيس- ئيرذار هەم بورژوئازييە مـاتبوعـاتـلا يڤشەب كيلـڭلەر، بورژوئازييا ماتبوعاتىڭ كوب زامـانداردان بيرلى ئوذئ تەربييەلەپ كيلگەن ئوقوسلارئنا، سەويتتەرگە قـارشى، پرالىتارييات ديكتاتوراسـن بۆتۆرو ئيدييەمن تەلقين ئيتب كيلدى. ئۆشۆ مەلدەرذە پارتيا- سەويت ماتبوعاتئنا، بورژوئازييا مـاتبو-

پارتييا ماتبوعاتى تيرەمئدە ،بل كۆنگە تيكلم ماتبوعات منەن ئوعراشماعان، تاريحى شارتتار مۆذۆمەتئدە ماتبوعاتئان‌سيتئە نۆروب كيلگەن ياكـى كيك ئشتى، كرەشتەن قـانلاوذارى بئيلالار.

شوئنك منەن بـرگە ،بل ،ئورئدا، ئـاق گۋارديياسئلار حـوزا بولعان يئرذەرذەگى يەشرن ئرەوشئە سعـا تۆرعان ئيذەن ئاتئى ماتبوعـا- تئنئكدا بيك ذور رول ،ئويناعانلقتارن ئيتب كيئەرگە كەرەڭ. ئالئار ياعئدا يالبئنى ريۋال-

سەويت- پارتييا ماتبوعاتى هەم ئشسى كرەشتييەن حەبەرسىلەرى.

سەويت - پارتييا مـاتبوعاتئنك بيك ئەمەـ ميەتلى ياقئارئمان برهىئانك تيرەمئدە ئشسى كرەشتييەن حـەبـەرسىلەرئنك حەرەكەتئەرئىلـ ئوئووى. ئـوكتەبر ريۋاليوتسييەمى يلدارئنئ ئشسئلەرذەن باشقا گەزيت ئشئئە ،ئوئارمكاس كرەشتييەنئەر، قـنل ئەسكەرذەر ئلقترللار

ئۆذۆلش دەورئنە سەويت- پارتييا ماتبوعاتى.

كيتاب.

	1913 يل	22-1921 يلدار	1922 يل	1923 يل
گەزيتەلەر ئانى:	859	803	382	545
تيرادارئ:	2,500,000	2,661,189	1,287,905	2,730,000
	24 نسى يلدئڭ برنسى ئوكتەبرئنە.	25 نسى يلدئڭ برنسى ئوكتەبرئنە.	26 نسى يلدئڭ برنسى ديكە- برئنە.	
گەزيتەلەر ئانى:	579	597	582	
تيرادارئ:	5,673,024	7,062,131	7,295,248	

1923 نسى يل (برنسى ئاپرېلگە)	51 گەزيت	149000 تيراژ	
1924	122	533538	
1925	143	1677930	

ميللى گەزيتەلەر:

1923 نسى يل (برنسى ئاپرېلگە)	86 گەزيت	149000 تيراژ	
1924	114	757769	
1925	170	673371	
1926	206	381753	

سەويتتەر ئيلـنـك مەدە نيلەشوۋئ پارتيا سەو ماتبوعتئذ كيك ياليندا نقلئ ئرەوشتە تاراتو بەيلەنگەن.

БИБЛИОТЕКА

Пролетарии всех стран, соединяйтесь!
Адрес: ئەدرىس:
Вол. Дер.
фам. Имя
Волостная почта должна заполнять полностью

بۇلە دۇنيا پرالېتارلارى برلەشگىلا!

№ 50
ماى 4
شارشامبى.
1927 يل.
ئايرىم نومېرى 5 تىن.

گەزىتەنىڭ حاقى.
«باشقورتوستان»
بر آيغا 50 تىن
3 آيغا 85 »
يارتى يلغا 1 - 60 »
بر يلغا 3 - 40 »

ئىدارا ھەم ناشىرلىق ئادرېسى.
Уфа. ул. ...венцова №26
„Башкортстан„

ۋ. ك. پ. (ب) نىڭ باشقورتوستان
ئۆلكە كومىتەتى ھەم باشقورتوستان
ئۈزەك باشقارما كومىتەتى گەزىتەسى.
Орган: Башобкома В. К. П. (б)
и Ц. И. К. а А. Б. С. С. Р.

ئىعلان حاقى.
... 100 %

باشقورتوستان
Bâşqortostan

پرالېتارىيات ماتبوعاتىنىڭ ئاتاھى «پراۋدا» گەزىتەھىنىڭ ئونبىش يللىغىنا گەزىتەبىزنىڭ ئوقوسىلارىنان يالقىنلى سەلەم!

يەشەھىن ئىشسى، كرەشتيەن ماتبوعاتى!

«پراۋدا»نىڭ تۆرلى ئىسمدە سىققان نومېرلارى.

ئاۋل حەبەرسىلەرىنىڭ زاكون ئۆرنەشتروعا ياردامدارى.

ئاۋل حەبەرسىلەرىنىڭ ئۆرندارىدا بولعان زاكونىلاقتارىنى گەزىتەرگە ياذىب يىبەرىب باترودارى ئىلە زاكون ئۆرنەشترو ئىشىنە بىك ذور باردام ئىتەلەر. قىتقاسى: ئاۋل حەبەرسىلەرى ئۆرندارىدا عەدلىيە ئۆرگەندارىنىڭ كوذ قولاقتارى بولىب ئۆرالار.

ئاۋلو ئۆيى مەن يالعان ياذلعان زامىتكەلەردە بارلىعن كورھەتەلەر. لەكىن بىلار ئىد. بىلارعا قاراعاندا ئۆتنەرى ياكلىشب، يەعنى مەسئەلەنىڭ تۆبن ئاڭلاماي، ...

5 نسى ماى.

ماتبوعات كۆنى.

ئىبنەش لېنىن «پراۋدا» سىعا باشلاعان ساقتا.

ئۆكتەبر! ئۇل بىت ئرەسەي پرالېتارياتىنىڭ تارىخىنا ئۆقشاشى كورلمەگەن يڭو كۆنى.

«پراۋدا» گەزىتەھى پرالېتارياتىنىڭ يڭو قۇرالى بولىب توذى، يڭوقۇرالى بولىب يەشەنى، يەشەي، يەشەر.

ع. ئىلباي.

يەشەھىن ئىشسى، كرەشتيەن ماتبوعاتى!

شولايوق بىيلەي ماتبوعات كۆنى؛ سەۋىت مەتبوعاتىنىڭ 10 يللىعى يىاقىنا بوعا تورا كىلە.

ئۆتنشىبنە توراھىدا دۆيم ھود.

بىذ ئاۋل بورسىتارى ئۆتنو يولىندا نىيەدر ئىشلەنك؟

ئوقوسىلارىبىذ منەن بەيلەنش.

سەۋىت ئاپپاراتىن ياقشىرتو ھەم بيوراكراتىزم منەن كۆرەش مەسئەلەلەرى.

پارتيا بىمەن تاراتو.

ياللىڭ گەزىتەگە قاراشى.

دۆيم مەسئەلەلەر.

ئشلەب سەعارودى كۆسەيتو ھەم ئاپپاراتى قولايلاشترو يولىندا.

ئالداعى بورستار.

برنسى مايذا قذل ئارمييه تاعىلا بر تابقر پرالىتارييات ديكتاتوراهن هاقلارعا ئەذر تۇرعانن كورهەتر.

قذل ئارمييا ئەذر.

بۇگۇن (بۇتە دۇنيالاعى ئيذلگەن حالقتار-ئينۇسىلەرگە قارشى ئۇذنڭ كۇسن برلەشترب، كاپيتال دۇنياهنڭ تامئرنا باللتا ساىا تورعان كۇندە) ئشسى، كرەشتيەن قذل ئارمياهى-بۇتە دۇنيا حنمەت ئيەلەرى ئالدندا «ئشسى، كرەشتيەن قذل عەسكەرى ئيسمن ئۇذ-تۇمە ئالام» تيب تانتانالى وەعدە بيرە.

ئول بۇگۇن - سەويتتەر سايوزن هاقلاو، ساتسياليزم هەم بۇتە دۇنيا ئشسەندەرنڭ تو-عانلق، تيگذلك ئۇسۇن كۆرەشندە - ئاذاق كۇسن قذعانماى كۆرەشرگە هوذ بيرە.

پراليتارياتنڭ ئۇتكەن كۆرەشتەرنلە نى تيكلم قان توگووى - بنذك كوذ ئالدبنذا: ۋينگيرييە سەويتتەرى - ۋينگيرييە پرا-ليتارياتن قانعا باترو هوگندا يمرئلدى. گير-مانيا ريۋەليۇتسيەهى - ئۇذنڭ بۇيۇك يولبا-شسلارى كارل ليبكنيخت مەن روزا ليوك-سيمبورگ تاردى قۇربان ئيتو هوگندا‌عنا باتئرلدى.

شولاي-وق، سەويتتەر ئەرسەيەن بۇتۇرو ئۇسۇن بۇتە دۇنيا ئيمپيريياليزمى تارافئنان تينەەى ناسارلقتار ئشلەنگەنن - ئەرسەەى ئشسەندەرى هيس واقت ئۇنۇتاساق توگل. ئالار تاريع بيتتنە ياذئلب قالدرلعاندار.

هەم ئۇشۇ كۇندە ذوراىب كيلگەن قتاى حالقنڭ ميللى حەرەكەتن باتئرو ئۇسۇن ئيم-پيريياليستاردڭ قولاى ئيشتەگەن ئوتاللقتاردى ئشلەۋدەرن كورب تورابىز. ئيمپيريياليستار كۇنى - تونى باشتان ئاياق قوراللانعان عەس-كەرذەر، هوعش كەمەلەرى، برانوۋيكتار، هاوا كەمەلەرى بەمەلەر، قارا گروه باندالاردى تۇپلاپ، ئالارعا قتاى حالقن باستىرو ئۇسۇن قورال بيرەلەر...

بۇتە دۇنيا پراليتارياتن ئۇسۇن قذل ماىاق، يول كۇرهەتۇسى بولعان سەويتتەر سايوزى مەن ئانڭ قذل ئارمياهى ...

سەويتتەر حابوزئنڭ يەشەوى - پراليتارييات ئۇسۇن ياقتى يول بولها، كاپيتال دۇنياهى ئۇسۇن - ئولم شەولەهى.

ئالدندا ئولم كورگەن كاپيتال دۇنياهى تنبقنا قالا ئالماى. ئۇذئنڭ ئاقتق كۇسن يب قذل ئيل ئۇئتۇتە تاعى بر تابقر هۇژوم ئيتەر.

لەكين، بۇتە دۇنيا ئيذلۇسئلەرلە تيك ياتب قالمائتار. ئالاردا كاپيتال ترناعئنان قۇ-تئلو ئۇسۇن باش كوتەرەرذەر.

منا ئۇشۇ ئالداعى قانلى كۆرەشتەرگە قذل ئارميانڭ ئشئيگى ئوتكن، قلئسى قايرا-لعان، دارئهى قورى ئبواو كەرەك. قذل ئارميا، يل ئبورستى ئوتەرگە ئەذر تورا.

يل كۆرەش ياكەف قذل ئارمياعئنا حا-سلائماعانلقتان بۇتە سايوز دەومەلئنە يەشەگەن ئشسى، كرەشتيەندەرذە ئوذذەرئنڭ 000 ئاۋيا-حيم دارى ئارقئلى ئيل قورعاوسئلئمن هاقلاوعا هەم بۇتە دۇنيا ريۋەليۇتسيەهئنە يارذامئى كۇسەيئترذەر.

ئانگلييە تاو ئشسئلەرى دۇيم زاباستوفكا-هى واقتئندا بۇتە دۇنيا بورژوازياهى ئانگلياعا تاش كومرمەن يارذام ئيتكەن هماق - كيلە-سەك بۇتە دۇنيا پراليتارياتى كۆرەشى مئى-گلئندەلە كاپيتال دۇنياهئنڭ بر - برذەرئنە يارذام ئيتشەسەكئەرئنە شيك يوق.

كاپيتال دۇنياهى ئشول ئرەوشتە ئامقتان ئامق بر - برذەرئنە يارذام ئيتئنشە ئيكەن، بۇتە دۇنيا ئيذلوسئلەرئنڭدە بر- برهئنە يارذام ئيتشەوذەرى مۇمكينمى؟ هيس يوق.

بۇتە دۇنيا پراليتارياتى ريۋەليۇتسيەهئنڭ تيك ذور تايانئسى - سەويتتەر سايوزى هەم ئانڭ قذل ئارمياهى.

«سەويتتەر سايوزى - بۇتە دۇنيا ريۋەليۇتسيەهئنڭ كريپوستى».

ئۇذ قول كۇسى مەن يەشەوسى بۇتە دۇنيا حالقئنڭ يۇرەككەرى قذل ما-سكوعا تارئلا.

قذل عەسكەر - ئيذلگەن حالقئنڭ قالقانى هەم كوتەرلگەن حالقئنڭ قلئسى.

ع. ئا گيش.

حەبەرسئلەر مۇيۇشئ.

ئاول حەبەرسئلەرى«قذل مۇيۇش دييەستينەهى» سەسئگئ!

ئاول حەبەرسئلەرى توگەرەكئەرئنە ئوذذەرنە ئۇيۇشقان حەبەرسئلەر توگەرەكلەرى بولعئنا گازيت، ژورنال هەم حەبەرسئلەر قوذعالئشئنئڭ بورئسترى توگەرەكئندەى ئيدەبيياتتان باشقا تشى ئالب بارو ئيتلئيەتە ئالو، ئول هەم ئۇشۇ توگەرەكلەر ئشى ئاول ... قالدرعانئنا ئۇسۇن توگەرەكلەر ... ياساو ... قالدرعان ... حەبەرسئلەر، ...

منا شوكا كورەلە، حەبەرسئلەر توگەرەگئە ئەعزاى ياذئعى ماميتتيەن فاييالاب، ئتوگەرەك ... ئالعئنا قذل مۇيۇش دييەستيتە ... هيس بەلە ...

ئيستينا گەزيتى سنعارا باش-لانلار.

تاتارلار وولىستى، بوراياى (ئيگنى كينيە-بولات) ئاول كومېتى ... تاتار تەلدە ... ئيستينا گەزيتى ... بولا ...

«ماقمار»

هۇراعذ، باشقۇرتۇستان ياۋاب بيرە.

- ئاولئبذ ياذمى ئاشقئدا هو ئائئندا قالعانعا سەسو سەسە ئالمايبذ. شوعا كورەلە 5 يۇرت برلەشب قاران يلعا بويئنا كوسەرگە ئويلايبذ. ئوبشستوا قارشى كيلە ئالامى؟

سۇلتانق.

- ئەگەر ئريزا بولماعالار بيلدەلى كوسە ئالمايهف. ئەگەر كوسەرگە ئويلاعان يئر تابيعى ئرەوشتە دويم هيۋ ئاباروت ئسئنە كرمەگەن (естественно обособлен) بولها ئوبشستوا ئريزا بولماعالا يئر قانونئنڭ 136 ماندەهى مئەن كوسب بولا.

- ئائروبقا كوسب بارب بر يۇرت مئەن كلئڭ هالعان ئينم. كوسب كيتكئس كورشى حوترداعى ئيورت شولاردى بۇذب ئالعان. شونى بولداى ئالامى؟ شەيەحمەتف.

- بولداى ئالامف. حالق حاكيمئنە ئەريزا ئينىدرئنگذ.

- يئلاير كانئونى بيكبيرذى ئاولى موسەكايفكە:

- هف ميلكئنى بولب ئالعان مەلدە ئۇذۇ-لگەن ئاكث بويئنسا ئش يۇرئتئنگذ. ئەگەر يل ئاكث يبولماها حالق حاكيمئنە بيرب حوژا-لقتاعى مۇلكەتئنى بولوذمرن هوراعف.

- بنذەن يۇرت ئاشاعئنا بوش ياتقان ئومادبا بار. شوعا مين ئوذ تلەگم مئەن يۇرت هالب ئولترا ئالامى. سۇڭكى ئول ئورئنڭ ئيەهى ئولگەن. نادرشين.

- بيئر قانونئنڭ 62 ماندەهى بويئنسا ئوذ بلئنگئنڭ مئنگئنە يۇرت هالب ئولترا ئالمايهڭ. بنعا ئوبشستوانڭ ئريزالعى كەرەڭ.

- بنذڭ ئاولدڭ يئرى 1912 يلدان بيرذى بولئمەگەن كوب يير بيلەوسەلەر «بيرلى بولمەبذ» تيەر. بذ باتراكتار نەمە ئشلەيڭ ئيكەن؟ ياگنبايف.

- هف برذە قورقمايئنا كانئون يير ئيدارەهئنە مۇرەژەعەت ئيتئنگذ. بيرذى بولب بيررذەر.

- بنذڭ ئاولعا سبت ئاولداردان كيلب 30 يل بويئنا تيرمەن تۇذب تۇرعان ئورئستار بار. بنلارعا يير تيئشمى؟ حوجين.

- ئەگەر ئالاردڭ تۇب كەسبتەرى نەقئت ئاول- حوژالئمى مئەن شۇعەللەنو بولها تيئش. ئەگەر تۇب كەسبتەرى تيرمەن تۇئتو بولها يئر بيرمەو ئوبشستوا قاراماعئندا.

ئۇفى كانئونى توبەن لەمەزى ئاولى گراۋدانئرئنا: هئگە پاتينت كەرەكمەى. ئۇذۇگەن دوگۇورعئذڭ هوماهى 500 هومدان ئارتماعا حالئمدا ئوشەرگە تيئش توگل. ئەگەر 500 هومدان ئارتها، كاللىكتيڤ ئەعزالارى ئ. حوژالعى مئەن شۇعۇللئنمەەلەر هالم تولەرگە تيئش بولا. ئوئشكئن هالمدان ئريزا بولماعئڭ كانئون ماليە بولئگئنە شيكايەت ئيتئنگذ.

2 نسى‌ماى- يال كۇنى.

(ئا. ب. ه. ه. ب. حنمەت حالق كاميسارى قارارى)

ئا.ب.ه.ه.ب. حنمەت حالق كاميسارلئمى باشقۇرتۇستان پرافسايوزدار سەويتىنڭ ئريزا-لئمى مئەن ئوذئنڭ 1926 نسى يل 28 نسى ديكەبردەگى قارارن ئوذگەرتب:

- 13 نسى‌ئيون كۇنئنە بيلدەلەنگەن ئايرم يال ئيتو كۇنن ئيكنسى ماى (دو-شەمبى كۇن) گە كۇسررگە قارار بيرذى.

با. حنمەت حالق كاميسارى:
ئربزالق بلدرە ب. پ. س. سەويتى رەئيسى: پاناماريوف.
1927 يل، 28 ئاپريل.

ئۇفۇلە.

* باشمار كامزيم ئاپريل باشئنان ئالب ئۇشۇ كۇنگە تيكلم 301 مڭ يۇث سەسو ئورلئمى هەم ئورلق ئالب تاراتو ئۇسۇن 45 مڭ هوم ئاقسا تارائقان.

* كۇذذەن سەسب قالدرعان ئيگئندەر كۇئلمەگەن ئرەوشتە ناسار سئعب قارا كور-گەندەرگە ئاشعئس يارذام كورهەترگە كەرەك. بولها تيب، باشمار كامزيم تارافئنان 25 مڭ هوم ئاقسا ئيذرلەندى.

* ئورمان ئيدارەهى ئورمانئدى بئبەرو توراهئنداعى تەعليماتئنڭ باشقۇرتۇستان شارا-ئيتئنا ياراقلى ئيتب ئشلەنگەنن باتئرب بۇتە ليسنيچيدارعا تاراتتى.

* مارث ئايئندا 1805 باش مال، ياشچور، 82 باش قۇئورو، 25 باش ماكئا، هيبيرسكى يازۋا مئەن 5 باش مال ئارعان. فيۋرال مئەن تيكەشترگەندە ياشچور 252، قۇئورو 46 باشقا كەمئگەن. ماكئا 12، هيبيرسكى يازۋا 5 باشقا ئارتقان.

* ئورمان ئيدارەهى ليسنيچيدارذاعى ئشسە-لەرذڭ ئورلى يامەن تيكشرب سئعب 8 كشئنى مەس-ئوليييەتكە هەم سودقا بيرذى. شولارذان سۇقادى - تاماق ليسنيگى چوگوروف 604 هوم، چەرمەسەن ليسنيچيى سيرگييف 1500 هومدان ئارتعراق راستراتا، چيرنيشيۇ-سكى ليسنيچى، بالاكچينسكى حۇكومەت هالن هاتب يئبەرووى ئۇسۇن، قالماندارى ئورلى ئشتەرذە عەييبلەنەلەر.

* ئاولداردا ياعئعا قارشى ئورارلق قارا-لئنلار هالو ئۇسۇن ئاعاس مۇراو كوب بولعانعا، باشساۋنار كوم هوگئمى ئولترشئدا ئاعاس بيرو-گە نورما بيلدەلەنى. يل نورما بويئنسا ئورلاى ئورنى هالو ئۇسۇن بر كوب. مينر يئرگە 4،25 فوت ئاعاس قارالئى هالو ئۇسۇن بر كوب، مينر بيرگە 3،53 كوب فوت ميقدارئندا بيلدەلەنى، بيرلەسەڭ ئاعاس بورەنە ئرەو-شئدە ئبولب يووانلئعى بوعارى ئۇسئنان ئو-لسەگەندە 18 سانتيميترذەندە كەم بولماتقا تيئش تينى.

* ئۇئو قالا سەويتى پريزيديۇمئنڭ 27-نسى يل 13 نسى ئاپريل ئولترشئدا (ئوذەڭ تل كەميسييەهئنڭ تەقديمى بويئنسا) ئۇفۇلە-گى توبەندە ياذلعان ئورام ئيسمەرن ئالما-شترعا قارار قئلئندى:

1 - ئۇلو كوزنيس ئورامن قاراميشف ئيسمئنە.
2 - بەلەكەى كوزنيس ئورامن ئيرگە-بايف.
3 - ساشينى ئورامن ئۇميد بايۇ.
4 - ئۇلوۋدايراۋود ئورامن بابيچ.
5 - ئيركوث ئورامن كۇذى.
6 - ئسلوچيبۇسكى ئورامن هەم بافساهن سالاۋات ئيسمئنە.

* راديو ئاپپاراتتار كيلە. بئعا تيكلم راديو ئاپاراتتار مەەكەوذە هەم باشقا قالالاردا هاتئلالاردا ئۇفئلە بر نەمەئلە يوق ئينى. ئۇشۇعا كورەلە حۇكومەت تكو ماشيناهى لافكاهى ئۇفئلەلە يل ئاپپاراتتاردى هاتا باشلاى. ئۇشۇ ئارالا تلەگەن ذورلقتاعى راديو ئاپپاراتتار كيلب يئنە.

* ماى ئايئنڭ 15 تەرندە كانئونداردامى ۋولس ئسئاتيستيكتاردڭ كانئون ئسيزدارى ساقرللا.

* باشقۇرتۇستاندا ۋولس كولەمئدەگى ئورازاينى ئيكسبرث كاميسيەلەرى ئشكە باشلانى. ئيگئنڭ حەلى تورامئندا تەوگى تيليگرامالار كيلو مئەن ئولكە كاميسيەلە ئوذذۇئلب ئشكە باشلاى.

* سانسيالى ئستراعاوانيانڭ ئولكە كەميتەتى ئوذ ئيئەبئنە كورورث حەل ئالو يۇرتتارئنا بئيل بۇتەهى 3500 گە ياقئ كشئ بلبەرە. شولاردڭ 75% ئشسئلەر، 25% حنمەتكەرذەر بولاساق.

* 2 نسى ماى كۇنئدە ئۇفئلە فيزكولتورانڭ يەيگى ميزونى ئاسئلا. مزونعا كەرەك بولعان بۇتە قورالدار حەذرەمنوڭ يئئشترلگەن.

مەسئول مۇحەررير: ت. كەليمولين.
Ответств. редактор Т. КАЛИМУЛЛИН.

ئۇفۇلە باشساۋنارحوز قاراماعئنداعى «ئوكتەبر ناتيسكاهى» تيپاليتاگرافيياهئنڭ

زاكلوچيتلنى 1926 نسى يل 1 نسى ئوكتەبر بالانسى

ئاكتيڤ

ئسچوت ئيسمەرى.	حسوسى		ئوبشى	
ميلك.				
1. يۇرت هەم قارالئلار	—	—		
2. ئۇذونەمەلەرى ماشيئا هەم قۇرالدار	164667	01		
3. حوژالق ئينۋينتارذارى . . .	6171	96		
4. ترانسپرث	832	56		
5. ئشسئلەر ئورمۇشن ياقشرتو ميلكى	—	—	171671	53
زاپاس ئۇذولكئەر	—	—	2112	68
حاقى قويلماعان ميلكئەر . . .	—	—	51262	17
بۇتمەگەن قارالئلارهەم ريمونث .	—	—	2186	34
ماتيرييالدار:				
1. ئوب ماتيرياللدار	53359	58		
2. ياهو	5689	25		
3. يارذامسى ماتيرياللدار . . .	4572	60		
4. ريمونث - ئۇذوماتيريالدارى . .	—	—	63621	43
بۇتمەگەن زاگاتوفكالار	—	—	2996	77
بۇتمەگەن ئشئەر	—	—	2419	31
يارتى ئشلەنگەن نەمەلەر . .	—	—	18635	28
تاۋار هەم ئشلەنب‌مەقان نەمەلەر ئاقسالانا سريلمئۋا	—	—	—	—
(كاسسا هەم تيكوشچى ئسچوت)	—	—	1862	46
پراتسينتلى قاعئذار	—	—	3175	68
باشقا پريدپريەتيەلەرذەگى پاى هەم ئاكسييە	—	—	12177	—
ئالنرعا تئيشلى ۋيكسل هەم داكومينتتار:				
1. ۋيكسلەر	12635	09		
2. ئوچوت هەم‌بلانكيرذاعى ۋيكسلەر	30608	01		
3. پراتيستقا ئلەككەنلەر . . .	—	—		
4. ئالنرعا تئيشلى داكومينتتار .	491	52	288	66
پادئاچوتنى سومالار	—	—		
دبيتورذار:				
1. ئشسى هەم حنمەتكەرذەر ئيئەهى	3957	66		
2. پاستاۋشيكتار	66199	30		
3. هاتب ئالوسئلار ئيئەهى . . .	63419	06		
4. باشقاسا ئيئەبئەر	7940	65		
5. تولەوى‌ئيكئلى بورسئلار . . .	1740	41	143257	02
ئالداعى يل راسحوتتارى	—	—	2986	29
بالانس . .	—	—	522287	24

پاسسيف

ئسچوت ئيسمەرى.	حسوسى		ئوبشى	
كاپيتالدار:				
1. ئوستاق بويئنسا بئيلعان كاپيتال .	—	—	181358	98
2. ماقلق كاپيتال	—	—	10430	14
3. ئامارتيزاتسييالا	—	—	37512	99
فوند هەم هاقلقتار:				
1. ئشسئلەر ئورمۇشن ياقشرتو فوندى ئا) ميلكئەرذە	—	—		
ب) ئورلاى ئۇذو ئسسوداهئدا .	2840	94		
ۋ) قالدقتار	4533	06	7374	—
2. مەحسوس فوندار	—	—		
3. تولەنووى شيكلى بورسئارعا هاقلق	—	—	1565	47
4. حاق ئۇشروگە هاقلق . . .	—	—	917	40
5. راسحوث قابلاوعا هاقلق . . .	—	—	1669	95
زايوم، ئسسودا هەم كريديتئەر.				
1. بانكىلا ئسپيتسيالنى تيكوشچى ئسچوتتار	3458	33		
2. ئسسودالار	—	—		
3. داتاتسييا بويئنسا	—	—		
4. ناركامفين‌دە ئسسودا	—	—		
5. پرومفوندتا ئسسودا	45000	—	48458	33
بيرلگەن ۋيكسلەر	—	—	32102	76
ئەبەزەتلستۋالار:				
1. ۋيكسل ئوچوتتارى بويئنسا بانكى	18483	77		
2. ۋيكسل بويئنسا ئورلى كشئلەرذە .	12019	24	30508	01
كريديتورذار:				
1. ئشسى هەم حنمەتكەرذەر . .	9268	90		
2. پاستاۋشيكتار	718	97		
3. هاتب ئالوسئلار	20171	24		
4. تولەنمەگەن نالوك، ئسبور هەم ۋزنوستار	10137	41		
5. ئورلى ئيئەبئەر	26082	55	66379	07
كيلەهى يلدڭ داحوتى	—	—	522	89
ئوستاق بويئنسا كاپيتالدى ذورايتو	—	—	17431	—
ئوستاق كاپيتالى ماەلانعانعا قەذەر	—	—	51262	17
فايذا:				
1. حيساب يلئا قەذەر	—	—		
2. حيساب يلئدا	34794	02	34794	02
بالانس . .	—	—	522287	24

زابالانسۋى ئيئەبئەر.

ئاكتيڤ	سومما		پاسسيف	سومما	
ئارينداعا ئالئعان ميلكئەر . .	287762	—	ئارينداعا بيروسئلەر	287769	—
تەئمين مئەن ۋيكسل‌ئۇئوسئلار .	1800	—	گارانتيييەلى ۋيكسلەر . . .	1800	—
زالوك هەم تەئمينگە ئالئعان باهالى نەمەلەر	110	—	زالوك بيروچئلەر	110	—
بارەهى . .	289679	—	بارەهى . .	289679	—

بالانستان تش ئيئەبئەر.

ميلكئڭ توذووى (ئلككى باهائنا بيئكرو ئۇسۇن بيلدەلەنگەن سوما) 62-101437

26 - 25 نسى يلعى فايذا هەم زارارذارذڭ ئسچوتى.

ديبيت	سوما		كريديت	سوما	
عوموهى ئادمينستراتسييە راسحوتى هاوذا راسحوتتارى	12521	95	تاۋار هەم يارتى ئشلەنگەن نەمەلەرذە كيلگەن فايذا	63203	71
تولەنگەن پراتسينتتار	5289	40	ئالئعان پراتسينتتار	2176	33
ئشانسهذ بورسئاردان زارار . .	3070	19	ئورلى كيلرذەر	1344	05
ئشانسهذ بورسئارعا قالدرعان‌هاقلق	1565	47			
حاق ئۇسهنلانوعا قالدرلعان‌هاقلق	117	46			
ئورلى راسحوث هەم زارارذار .	8595	60			
فايذا(حيساب‌يلئنڭ сальдо هى)	34794	02			
بارەهى . .	66724	09	بارەهى . .	66724	09

25/26 نسى يلعى فايذا بالانسى بويئنسا معارلعان . . . . 34794 هوم 02 تين.

فايذانى بولو.

پاداحوتنى نالوككا 8%، مەحەللى بودژەتكە 2% تۇئتمە قالدرلا . . . . 3479 هوم 40 تين.

پرام. فوندتا قايتارلعان ئسسودالارذى قابلاو ئۇسۇن . . . . 9000 هوم 00 تين.

قالعان . . . . 22314 هوم 62 تيئندەن

هاقلق كاپيتالعا 20%	4462	92
پروم. فوندتا 20%	4462	92
ئشسئلەر ئورمۇشن ياقشرتو فوندتا 10% . .	2231	46
ئاباروت كاپيتالن ئوئتروگە 10%	2231	46
مەحەللى بودژەت كيلرئنە 40%	8925	86
بارلئعى: . . .	22314	62

تيپاگرافييە مۇديرى: كارنييف. بوحگالتير: گاليوسنيكف.

يل بالانس: 17 نسى فيۋرالدا باشساۋنارحوز پريزيديۇمئدا، برنسى مارتتا ناركامفين بانئداعى ميژۋيدومستوينى كاميسيەلە هەم 29 مارتتا (ژورنال نوميرى 8 § 10)، ساۋنار كوم تارافئنان تەسديق ئيتلب، ساۋنارحوزڭ باش بوحگالتيرى تارافئنان ئيعلان قيلرعا رۇحسەت ئيتلدى.

ساۋنارحوز باش بوحگالتيرى: يريتنوف.

ئيمپيرييالىستار، قتاى مەسئەلەھندە كيلىشە ئالمايذار.

چانكايشى سونيەتسين واسپياتتارن نيسك ئوتەى؟ بذذڭ وەكيلدەرذى شانحايعا ئيندەرمەگەندەر. نانكين‌دا حۆكومەت بارلىعن كورھەترلك بر نەمەلە يوق.

قتاى حەلدەرى.

ئانگلياعا پراتيست نوتاھى.

شانحاى، 28 (تاسس). تسزەنسو ئۆلكە... ئشتەر وەكيلى گوناى‌چى شا... ئانگليا گيبيرالنى كونسلىنا - ئانگليا ... پلاندارنىڭ قتاى تيرريتورياھى ئوشنوندە بۆرودەرلنە قارشى ئيكىنسى نابقر پرا... نوتاھى نابشردى.

... گوناى‌چى - ئانگليا ئايراپلاندارنىڭ ئو... حەذرەن توقراتىلوون تالاب ئيتە. ... قتاى حكومەتى ئۆذ تالابن يتردنە يتكر... تەبشلى مارا كورەسەڭ، تى.

... قتاى ميللى ئارمياھىنىڭ چانكايشى ... بويىنعان ئاۋيئاتسيا كورپسى ... ماتبوعات ئاشا ئانگليا ھوعش ... پلاندارنىڭ قتاى تيرريتورياھى ئوشنوندە ... بۆرودەرلنە پراتيست بلدردى.

... پراتيستا - ئانگليا، ئوموسىلارنىڭ ئوسقان ... بوتنە شانحاى تۇبەگن رەسمگە ... كورھەتلە.

ئاميريكا منەن ئانگليا كيلىشە ئالماى.

نيويورك، 28 (تاسس). ماتبوعات ... رلنە كورە، كيللوگ: قوشما ئاميريكا ئشت... پيكين‌دەگى سيت ئيل وەكيللەرى تار... نۆذۆلب، ئاميريكاعا تەقديم ئيتلگەن مەحا... بيرلمسەڭ نوتا پرائيكتن، ئۆشانمان... مۆيلەگەن.

شانحاى، 28 (تاسس). نانكين واق... ئايقانلى ميللى حۆكومەتكە (چانكاو... مەتتنە) يەمرلرگە ئەذرلەنگەن ئيكنسى... نوتا توراھندا قوشما ئاميريكا منەن ئانگ... ئۆذ ئارا كيلشە ئالماوذارى شانحاي... ئانگليا گەزيتەرنىڭ ئاسوذارن قابارتى...

«نورت- چايلا- دەيلى- نيوس»، گەز... «ۋاشينگتون‌ئۆذ سايوزنيكتارن تاشلاى»... باش مەقالە يازب ئۆذنىڭ پيكين‌دەگى ... بەرسەتەنەن ئالعان توبەندەگى تيلگر... كوسترە:

قوشما ئاميريكانىڭ كيرى قايتاوللاوى‌ئان... گليا منەن ياپونياھى قرقا سارالار كورر گە مەژبور ئيتەسەڭ.

بننىڭ ھۆذمنەھى ياپونيا - قتاى سايوزى ئۆذوگە ئالب بارر. مۆنكى، قوشما ئشتاتتارعا ھەذر ئشەنس يوق».

بننان موڭ گەزيت، ئانگلييانىڭ ئوذباشننا ئش ئيتەرگە ديەلەى: بۆگينى‌چەن منەن ئامالى ئاراھنداعى كانسبالار توراھنداعى كيلشوذى ئشەنەن سقفان ئيتب ئيعلان ئيتەر- گەلە، ئوھان تۆبەگن عەسكەر منەن قامـاب ئالرعا كەرەڭ.

مۆنكى، سيت ئيل دەولەتتەرى مەژبورى سارالار كورمەى تورعان بولحا، شانحايداعى سيت ئيل ساوداھى بۆتەسەڭ. ياڭى نوتالار قايذاھنعنا توگل، زارارلى بولاساق.

قتايداعى ئاقلىذلقتى بۆترو ئۆسۆن برگنە يول بار، ئۆلدا - ئوحان‌تۆبەگن قولعاتالو، تيب ياذا.

ئاميريكالا قاتى تاشقن.

ميسسيسيپى يلعاھى هامان تاشا بارا. 425-مڭ حالقلى «ياڭى ئارليان» قالاھى هو ئاتننذا تالو قورقنسى بار. شوعا كورە، قالانان 10ميل سامامى توبەنگى بذوانى ،برب، موذى ميكسيكا كورفەزنە بيەررگە نارابيرلدى.

لەكين، ،بل بووا برلعا 300 مڭ كيپ مامق هتوعا ئاعو ئۆتنونە برنيسە مڭ كرەئتيەن...

ف. تس س. پ. س. وەكيلدەرن ئيندەرمەنلەر.

... پاراحوتتا كيلگەن قتاى وەكيلدەرلەنە شان- حاينىڭ سيت ئيلدەر كۋارتالننا رۆحسەت ئيتلمەگەندلكتەن ئالار، كەمەلەرگە ،ئوترب سيت ئيل كەمەلەرى قاراوللى ئاتننذا قالانىڭ قتايذار ئۆلۆشنە كيتتلەر.

ف. تس، س، پ، س، وەكيلدەرنەن ماركى هم كاراليوف ئيتەنشەر پاراحوتتا ئستاۋراپول منەن ۋلاديۋاستوققا كيتتلەر.

روزينبير گ پارتيانان سعارعا عاريزا بيردى.

بيرلين، 28 ئاپريل. گيرمانيا كامپار- تيامتنىڭ ئوتە مول ئاپپازيتسياھى ياقلى بولعان روزينبيرگ گيرمانيا كامپارتياھننىڭ ئۆذەڭ كەميتەتنە عاريزا بيرب ئۆذنىڭ پارتيانان سعوون بلدردى. روزينبيرگ. پارتيانان سققان مەلدەلە گيرمانيا ميللەت مەژلسندە ئاه-زا ،بولب قالاساعن (پارتياھذ وەكيل بولاسا-ن) بلدرە.

،بل ئايقان منەن «روتافانى»: روزينبيرگنىڭ ريفارميستار لاگيرننا كوعووننەن ريۋالوتسيونى ئشسلەر پارتياھى بر نەمەلە بوعالماى، ئۆذەڭ كەميتەتكە بيرلگەن ،بل ئاسى حات فقت پارتيانڭ - باشندا مامق هم روت فيشر ذەر تورعان، زيبالنلار گروپپاھننا بيرگەن نارقنىڭ دەۋۋت بولونعنا كورھەتنى، تيب ياذا.

ئيگنسلك ئشى هنناو نيگذنده بولرعا تيش.

سەسو ئالدننان ئۆر اقتار نعذذى هنناب قاراعذ. يانعن هەم مال هەلە كەتننە قارشى كۆرەش يولدارى.

كۆتلمەگەن قازالارعا قارشى ،تۆروذڭ برنسى سارامى ئستراحاوانيا.

باشقۆرتۆستاننىڭ قالالارندا ،بولين، ئاولدا- رندا ،بولون هەربلدى كۆتلمەگەن قازالاردان ميليون هوملاب زيان ،بولب تورا. ،بل قازالارذڭ ئيڭ قورقنسلى هم حوژالققا ئيڭ ذور بۆ- لگونلكێ كيتر گەنى: يانعن، مال ئولو هم ئيگ- كەندەرذى مۆذ هوعوكووڭ ئشتەرمانالا.

1926نسى يلداڭ برنسى ئوكتەبرلنەن 1927نسى يلداڭ برنسى ئاپريلننا تيكلم (6 - ئاى ئسندە) بۆتە باشقۆرتۆستان يۆمهوريەذنى دەومەلنده - 1021 ئابقر يانعن مەب، 1299 يۆرتنى زيبالانلاندردى، شول واقت ئسندە 7512 باش هنبر،5282 ئات ئولدى. ،بل يانو هم ئولگەن مالدار ئۆسۆن گومئستراح تاراقنان حالقا 350مڭ 891هوم 84تين تولەنگەن.

،بل ئاقسا، كورلگەن زيبانذڭ بارندا قا- بلاى ئالماعانلمى بيلەلى. ئەگر ،بل مالدار- ذى ئوذذەرى تورعان حاق منەن ئيتەبلەنەە، ئالارذڭ سوماھى ميليون هومدارذى ئوتب كي- تەسەڭ. ،بل سيفرذارذڭ قشقى ئايذارذاعى يانعن هم مال ئولوذەرگە تورا‌كيلگەنلكن ئيعتيبارعا ئالحاق، ئالداعى ياذ هم يەى ئايذا- رندا قازالارذڭ تاعنلا كوبرەڭ بولاساعن ساما- لاب بولاماق. ،بل بۆلگونلكتەرذڭ ئوب سەبەبى نەمەلە هم ،ئول تورالا كم عەيبلى؟

يانعنذارذڭ ئيڭ كوب ئۆلۆشى منبس هم مۆريەلەرذڭ تۆذەتلمەگەن بولوونتان هم ،ئوت منەن هاقلانب ئش يۆرۆتمەگەنلكتەن كيلە.

بيگرەكتە بنذڭ باشقۆرتۆستان ئاولدار- نداعى قييقتارذڭ هالام منەن يابولى ،بۆلووى، ،ئوت سعوعا ياردامسى بولا. حەذر ياذ ئايذارى كيلب يتتى. ئيشڭ ئالدندا، تقرق هم بو- لدارذاعى هالام، سوبەركيب، ئوتقا ئاذق بو- لراق حەلكە كيلدى. ،بل نەمەلەرگە برسانقى-

ئۆسقون كيلب تۆشو منەن بۆتە ئاولدى كۆ- لگە ئيلەنلدرو قورقنسى بار.

شولاى ئۆق ،الدارذى كۆتوگسعارو مدەن، ماكقا، قۆرسانى، تيلسە ئاوروذارى كووڭ بۆ- مۆشلى ئاوروذارڭ تارالوون كوتب تۆررعانورا- كيلە. سۆنكى بنذڭ حالقنا مالدارذى كۆتوگە سعارو ئالدننان مال دوكترلنا كورھەتو عەذەتى يوق.

مالدا بۆعۆشلى ئاورو بيلدەلەرى بلنيەلە، ،يە بر نەمەلە بولماث، تيب، سعارا بيرەلەر. منتا ،بل ئشتەرذە عيبنڭ كم تاراقنذا بولعا- نلعى ئۆذ - ئۆذنەن كورنب تۆرا. شولاى بو- لماس، هر بر حوژا، ياذعا سعومنەن يۆرت، قارالنلارن هالام، سوبەرذەن تاذارترعا، منبس، مۆريەلەرن يونەترگە كەرەڭ بولا.

مالدارذى كۆتوگە سعارو ئالدننان مال دو- كترلنا، يەكى فيلدشرگە كورھەترگە، ئەذگننە شبكلى بولحالا، ئاتى باشقا مالداردان ئايرب، دوكتر قوشقانسا تەربيەلەى باشلارعا كەرەڭ.

لەكين، ،بل ئشتەر بارنلا هاقلق سارالار- لعنتا ،بولب، قازانى هامانذا كۆتب تۆررعا توراكيلە. شونڭ ئۆسۆن قازاكيلوذەن بولعان زيبانذى بيكلەينو ئۆسۆن يۆرت، قارالنى، مال- تووار هم ئيگندەرذى كۆتلمەگەن قازالاردان ئيوكلى ئرەوشنە ئستراحاۋات ئيتەرگە كەرەڭ.

ئيركلى ئرەوشنە ئستراحاۋات قينكەن حوژالارعا قازا كيلحەلە، ئالار ئارتق قينلق كورمەينسە حوژالقتارن ئاياقا باشترب يتيەرە ئالاسقتار، مۆنكى، ئالارعا گومئستراح تاراقنان ئستراحاۋانيا ئاقساھى بيرلمسەڭ. شونڭ ئۆسۆن قازانڭ كيلگەنن كۆتمەى ،يۆرت - قارالنى، مال - تووار هم ئيگندەرذى حەذرذەن ئستراحاۋات ئيتب قالرعا ئاشقرعا كەرەڭ.

س شيركەتى كوبنەن بيرلى ئشلب كيلهەلە، ... ئالارعا بيرب، ياردلارذى ميڭكە موعالار. ... گووبرلى.

ئۆرلۇقتارذڭ سنعنشن هنناب قاراو.

شتقان ئۆرلۇقتارذى كۆن هاين هاناب، شتماھاندارتمان ئايرب ئالالارذا، نيسو شتقانى ياذا بارالار، ئيكنسى كۆن تاعى شولاى هانا- عاندا بوتالب ياگلشترماعن. ئۆسۆن شتقان ئۆرلۇقتارذڭ هاناب ياذب ئالنماندارن تاشلاى بارعا كەرەڭ. شولاى ئيتب 13 كۆن بويى كۆن هاين شتقان ئۆرلۇقتارذى هاناب ياذا...

ياقشى ئۆرلۇق، ئۆاق - تۆيەڭ هوب - ساردان ئاذا بولوعنا توگل، ئرى، بۆذۆلماعان هم سنعشلى‌لا بولرعا تيش. شونڭ ئۆسۆن سەسوگە قالدرلعان ئۆرلۇقتڭ (بيگرەكتە هاناب ئالعاندارنڭ) سنعشن نيسك ئيكەنلكن هەر واقت هنناب قارارعا كەرەڭ بولا...

كاپيراتيفتار منەن چاستناى هاتوسىلار ئاراھندا تاوار حاقتا رننڭ ئايرماھى.

كاپيراتيفتاردا هر تۆرلى تاوارذڭ ئۆسهف ،بولب، ئسبيكولەنت هم چاستنايذاردا قيبات بولعانلعى كوب كشنگەبيلەلى، مەذەلەن: ئۆ- فى كاپيراتيف لافكالارندا ،ئوذذڭ ،كيلوھى 4 تين، تارى بارماھنڭ 17تين، دۆگى بار- ماھى - 45تين، ئاق ئيكمەڭ - 18تين، بارم ئاق ئيكمەڭ 12 تين بولعاندا، بوعارى بازار- ذاعى ئسبيكولەنت هم چاستناى هاتوسىلاردا ،ئوذذڭ كيلوھى - 6 - 7 تينذەن، تارى بارماھى 25 - 30 تين، دۆگى بارماھى - 60 - 65 تين ئاق ئيكمەڭ - 22 ت. بارم ئاق ئيكمەڭ - 15 تينذەن هاتلا. شولاى ئۆق كاپيراتيفتا هم ئاپتيكالاردا - 15 - 18تين تورعان هابن، چاستنايذاردا -30 - 35 تينگەهاتلا. ...

... ،حەليل سەميعوللين.

ئورندارذاعى كاپيراتيفتار نيسك ئشلەى.

ئشن حاقن واقتندا بيرمەيذەر.

توبەن لعمز ئاولنداعى (ئۆلوتيلەڭ ۋولسى) كوستـار ئەرتيلى، ئۆذنە ئشلەگەن هم سى ماتيربالدار توبعان، تاواردارن تاشعان كشلەر- گە ئايلار بوينسا قنسا تولەمەى يۆرتە. ئيذارا...

ئاعزالارى كوبرەڭ واقت ئينرك ،بولب، ئەرت- يلدڭ ئشن كيگيتوگە، ئوعا حالقتڭ ياقشى قاراشن ئالوعا برذە تۆشمايذار. بولگيزەر.

كريديتتى ،ئورنلى ئۆتمايذار.

بالسباى ئاولنداعى (يلاير كانتونى) ،بور- ...

ئيلدى ئيندوستريالاشترو ميذگلنده ئاول حوژالعنڭ كيگەيوونده نيگذ مەسئەلەلەر.

سەويتتەر ئسيزنڭ 22 نسى ئاپريلدا بولعان كيسكى بنيلشندا ئيتەش كالينين دئيلدى ئيندوستريالاشترو ميذگلنده ئاول حوژا- لعنڭ كيگەيوونده نيگذ مەسئەلەلەر» تيگەن هوذ باشى منەن توبەندەگى مەسئەلەلەرگە ...

لارذڭذا يلدان- ،بل حوژالق ياعنان ئۆتكەن- لنگن كورھەتە. س س س ر ئاول حوژالعن- ذاعى ،بل تيندينتسيە كاپيتاليستار ئيلندەگى ئاول حوژالعنڭ كيگەيو تيندينتسيەھنەن بيڭ نق ئايرلا. ئاندا ئۆاق كرەئتيەن ...

س س س ر ذا.

دۆيم مەژبورى ئۆقو توراھندا ياڭى زاكون.

باشلانعس دۆيم مەژبورى ئۆقو ئيندرو توراھندا ناركامپروس تاراقنان ئشلەنگەن تۆب زاكون ر. س. ف. س. ر. ساۋنار كومى تاراقنان ئۆرائلاندى.

برنسى باۋقس مەكتەبتەرذە دۆيم مەژبورى ئۆقوئايرم،ئورندارذائۆلكە، گوبيرناباشقارمالارنىڭ قرقا قارارذارى منەن‌حەل ئيتنلب، قالا هم ئاول سەويتتەرى‌تەقديملەرى‌منەن‌ئورمۆشقائۆتكەرللەلەر.

مەسئەلە بارى، بۆتە ئۆقو يەشندەگى بالالارذى هينذرراق مەكتەب بۆرتنارى، يەنەرلك حەتلم ئۆقتنوسىلار هم بالالارذى بوش ئۆقو منەن تەئمين ئيتەرلك شارتتار تابلعان واقـ عتتا حەل ئيتتلرگە ،مۆمكين.

شونڭ ئۆئتەولنە مەكتەبتەر بۆتە كەرەكلى نەمەلەر، يارلى بالالارنا ئۆتو ئسبابتارن بوش بيرو بولى منەن تەئمين ئيتلگەن ،بولرعا تيشتەر.

مەژبورى ئۆقو برنسى يلذا بارى 8 يەشلك بالالار ئۆسۆنگلنە بولب، ،بل ئۆتكەن هابن 4 سينفلى مەكتەب ئۆلسەوندە باشقا ئۆقو يەشندەگى بالالارذى ئسنە ئالاساق.

دۆيم مەژبورى ئۆقو توراھندا زاكون ئيعلان ئيتلگەن ئورندارذاعى گراژداندار، ئۆذذەرلنڭ تەربيەلەرنده بولعان بالالارذى ئۆقوعا بيروگە مەژبور بولالار. بالالارن ئۆقوعا بيرمەگەن ئاتالار ئادمينستراتسيا بولى منەن مەسئۆليەتكە تارتلالار.

تيحنيكومدارعا ئۆقوسىلار قابول ...

مەتبوعات كۆنى توراھندا ۋ تس س پ س.

مەسكەو. 27 (تاسس). پرافسايوزدارذڭ ئۆذەڭ سەۋيتى بۆتە ،ئورندارعا حيتاب تاراتب، مەتبوعات كۆنن ،ئوذعاروذى ،ئورندارذاعى شارتتارعاقاراب 5 نسى مايذان،كيسكترر گەلە مۆمكين بولعانن، لەكين 16 نسى مايذاندا هوگلانرعا ياراماعانن كورھەتدى.

ئالوك كەميسسيەھى ئۆذۆلدى.

ئاول حوژالعى ئالوگى پالاژينيەھى بوينسا ر س ف س ر ساۋنار كومى ياندندا: ناركامفين، ناركامزيم، ئۆذەڭ ئستاتيستيكە ئيدارەھى، پرافسايوز، ياردام كەميتەتى وەكيلدەرنڭ قاتنشى منەن ئاول حوژالعى ئالوگى كەميسسيەھى ئۆذۆلدى. كەميسسيە ئايرم گوبيرنالاردا بير، مال داحوتنڭ نورماھن، ئالوك تولەو سروكتارن بيلەلەيەسەڭ.

* مەسكەو، 28ئاپريل. قتايذاعى‌س س س ر وەكيلى ئيب. قاراحان مەسكەوگەقايتتى. ئانڭ منەن برگە ئوڭ س س س ر ذڭ پيكين‌دەگى وەكالت سامناقى بۆتەئاعزالارى منەن مەسكەوگە قايتتلار.

پيكين‌دەقفت، پريد ستاۋيتلسۋانڭ قونسـ لق ئۆلۆشى هم برنيسە تيحنيپوسكى ئشسـ لەرگنە قالعان.

«كالينين» ئاديسا‌عا كيلدى.

ساۋنورگفلوت تاراقنان گيرمانياذان هاتب ئالنعان «كالينين» تيبلى تيبلاحوت 28نسى ئاپريللە ئاديسساعا كيلدى.

ئۆذننڭ تۆذۆلشى ياعنان ،بل سودنـا بۆتە سايوز دومەلندە برنسى هانالا.

كۆذگى ئيگن - ئورتاسان يوعارى.

ئاپونيا - قاعذ ئاقسالار سعارا.

توكيو،28 (تاسس). ياپونيا ماليە مينيسترى ... ئاقسا بۆلگونلكتەن قوتقارعا ياردام ... 250ميليون ئيين لڭ قاعذ ئاقسا ... ئۆيلاى.

... ئشسلەرذى - ئشتەن سعارالار.

توكيو، 28 (تاسس). توقوبيلو،تسيمينت ... ياپون سەنەعتتەرى ياپونيالا مارا- ... ئيعلان ئيتوذڭ ياقاھن تاتى باشلاننلار. ... ئۆذذەرلنڭ ئشلب سعاروذارن ياقشوق ... ئشسلەرذى ئشتەن سعارالار.

پيكين وەكيلى كيلدى.

... ياپونيا - سوداعا پالاتاعنا ئا-ولانعان.

شانحاى، 28 (تاسس). شانحايذاعى بۆتە ساوذا پالاتاھى يۆرتى چانكايشى ئار- ... پاليت ئاندىلى تاراقنان ئيشعال ...

... تاراتلب، پريذەتتلى فويلسين ... ئاندى هم حۆكوم ئۆسۆن لـونحواعا ...

... پاليت ئاندىل ساوذا پالاتاھى سونچوانفانعا ... ئيتوذە عەيبلەى.

... ساوذا سوداحودستواھى كامپانياھى ... توپە سينذى- كامپانيا سودالارن ... سونچوانفانعا بيرب تۆروذاعيب ...

... - سونياتسين واسياتن نيسك ئوتەى؟

شانحاى، 28 (تاسس). كانتون قالاھنداعى ... سين ئيسمندە ئاسلعان ئونيۋيرسيتيتنىڭ ... ئستودينتتارن هەم ئوقتنوسى ... ئاريستاۋات ئيتتلەر.

حكومەت، تيب ئەيترلك بر نەمەلە يوق.

... شانحاى حەبەرذەرلنە كورە، ... چانكايشىذڭ ئشتاب كۋارتيرندا ... ئاميريكا ژورناليستى: «نانكين‌دا حكو- ... بارلعن كورھەترلك بر نەمەلە بوق».

شانحاى، 28 (تاسس). چانكايشى- حانكاو ... (ئسن ميللى ريۋاليوتسيونى حكو- ... حذمەت ئيتەلەرلنە مۆراژەعەت ... ئالارذى نانكين‌عا كيلوگە ساترا هم ... حذمەتتەرن ئۆنەوگە كرشرگە تەقديم ...

شانحاى، 28ئاپريل. نانكين حكومەتى ... چانكايشى) كانتون قالاھنداعى مەركەز ... كەميتەتنى نانكين‌عا كوشرو توراھندا ... معارذى.

بۇتە دۇنيا پرالىتارىياتى دۇنيا رىۋالوتسىيەسى بايراقتارن يوعارىراق كوتەرۇڭگىز!

ماي مۇزىكاسى.

I

ماي ئېرتەسى.
تنلب ـ تنلب تۇرعان
«زور فابرىكنەر كورنە ،تنلقتا.
گودوكتاردا ،تنعان گۇرلەمەيدەر
بال ئېنەلەر بىزدە كبكلكتە.

ماين كامپازىتر،
كۆن مۇزىكا:
مىلىون قىلدار سىرتب ،منخرا:
كبك حيكايە،
«سرلى» رومانداردى
نەزك كوكلەرگە تنخرە.

تنلمە، بۇمۇرى تاۋدار،
ئاعار هودار،
كبك توعايدار،
ماتور ئۇرماندار:
كامپازىتر ماىدك ئېك هۇيكلى
مۇزىكاسى ،بولب توعاندار.
ئالار:
ئەلدە شولاى بر بۇتۇن بىت.
كۆملى مۇزىكانك قىلدارى.
تكلانلار ئانى،
مامان تكلاى
بير ،ئۇلدارى هەم بير قىنذارى.

——

سەسكەلەرگە ،سومب،
كوبەلەك قووب
ئۇيناۋسىلار بارذر قرداردا،
ئەلى بز بارماعان،
بز كورمەگەن،
بىزدەن ئالث تۇرعان بيرذەرذە.
بوق تيهگمى،
شلتر-شلتر ئاققان
سىشمەلەردى بۇگلۇب تكلاعان،
تاو بيتەرى،
ئۇرمان بويدارندا،
كبك توعايدا ياتب ئاوناعان.
يوق تيهگمى تاعن، ،بل كورنشتەن
ئىلەوسىلەر «يەشرن سر» ذەرن
يادماى تيهگمەنى شاعىرذەرى،
يرسنلارى «مۇگلى» يرذارن.
نيك بولماعن ئېندى،
ئۇيناينداردا.
يادالاردا، ئالار برلايدار،
ماى كۆنندە ئېركە كوكلەرن
ماى سەسكەلەرنەن مرلايدار.
لەكين،
سيكهن ،ئوى دېگگندى يارن ئىلب
يار سينندە بۇرب يۇذەلەر.
تۇرمۇش بيتن كورمەى، برتق ئاودان
ئەلە تيندەى «سرذەر» مۇذەلەر.

——

منا منگە «سر» ذمر!
منا يرذار!
بير ،ئۇلدارى بۇگۇن برلامن!
ماى ئېرتەسى منەن ماى كۆننندە،
ماى مۇزىكاسنك مۇگلۇمن.
بۇگۇن بىزدك بيرذە ماى يرذارى،
ماى مۇزىكالارى ئۇيناۋلا.
ئالدا ياقن، ياقتى، ماتور كۆنگە

——

ئېمەلى كۆنگە ،ئۇيندار تۇيغەلە،
ئە هوك ئاندا،
ئەلى بز بارماعان،
بز كورمەگەن ئالث ئېلدەرذە،
ماى كانسىرتن ئاندا كمدەر تكلاى،
كمدەر بولا ،ئۇرمان قرداردا؟

II

ئالك ئېرتەسى منەن كوك ئۇمانقاى
ئەكرنگنە ئاوعا ئاتلاعاس،
ئانا شوندا ماىدا مۇزىكاسى
ئالعنغا ئۇينای باشلاعاس؛
منا ،ئۇذۇن-،ئۇذۇن مۇريەلەرذە
قوىي-قوىي تۇتۇن تۇكوردى،
ماى مۇزىكاسنك مۇگن ،يرتب ـ
تاوذار يارب گودوك ئوكردى.
نيگە بۇگۇن تۇتۇن مۇريەلەرذە،
نيگە گودوكتارى ،تنماعان؟
نى ئۇسۇن يوق منذا بر كۆنگنە
مايدك مۇزىكاسى تكلاعان؟
ئانا!
قوللارندا ،ئۇذۇن هۇنگى...
كمدەرذى هوك ئاندا قووالار؟
كمدەر ئاندا ئېلاى؟
نيك ئېلايدار؟
كمدى ئاندا قاندا يووالار؟
نيك كورمەيدەر شونى،
نيك يادمايدار؟
شول بيرذەگى «ئاكلى» سنرسنلر.
نيگە ياواب بيرمەى «سۇلوح هۇيگەن»،
تەنەى قوللى سيبەر «تلسنلەر؟»
منا! نيندەى كشى بلمەث ئۇمان
نيندەى ئېندى سرذەر تۇرنگەن؟
نى ئۇسۇن بوق كشلك تۇيمولارى،
منذا نيگە ئامەث هۇلگەن؟
مەسەلەنك ئاسى بوركسىلا،
،تۇذلى قيبارتلا شوندا شول.
ماى مۇزىكاسنك قلدارتلا،
شوندا ئۇتۇلە، شوندا منا شول.

——

ئە هوك تكى ئۇرمان ئسەرندە،
ئال سەسكەلەر ئاتقان بيرذەرذە
ماى مۇزىكاسلا ئېركەگنە
يەتلى قلدار سيرتكەن بيرذەرذە.
ئاندا نيسك ماىذار ماىلانالا،
ئاندا نيسك ئشتەر ئەيلەنە.
شرلق ئسى ـ تعن ئەرەمەلە،
نيندەى ئشكە ،ئۇيندار تۇيغەنە.
،ئۇسۇب يارب ئەگەر قاراب تۇرعاك،
ئېشتر ئېنك ،ئۇتلى هوذذەرذى.
بلىر ئېنك،
بۇگورۇك ئۇيندار ئىلب تاباللاعان
يەشرن «سر» ذەرذى.
ئانا شوندا ئېندى «سرلى» رومان،
كبك حيكايە ـ تۇرمۇش سرايى،
شوندا ئېندى يرذار،
شوندا مۇگدار،
ئۇيندار ئۇسۇن كوكل قورايى.

يەنەبى.

ئۇنۇتۇلماعاندار ئەلى.

1 نسى ماي.

عەربى ياۋروپالا.

Пролетарии всех стран, соединяйтесь!

Адрес: ئادرەس:

Вол. Дер.

фам. Имя

Волостная почта должна заполнять полностью

ئبل نومىرذا:

برنسى ماي. سيت ئيلەرذە برنسى ماي كۆنى. بنيل برنسى ماينى نيسك قارشلايبز. ئيلدى ئيندوستريالاشترو ميدانىندە ئۆب مەسئەلەلەر. شيعر: ماي موزيكاسى.

№ 49

ئاپرىل 30

شەمبى.

1927 يل

ئايرم نوميرى 5 تين.

گيزيتنڭ حاقى

ئيدارا هەم كانتورانڭ ئادرەسى:

Уфа. ул. зенцова №86

„Башкртстан,,

ۋ.ك.پ.(ب) نڭ باشقۇرتۇستان ئۆلكە كەميتەتى هەم باشقۇرتۇستان ئۆزەك باشقارما كەميتەتى گەزيتەسى.

Орган: Башобкома В.К.П.(б) и Ц.И.К.а А.Б.С.С.Р.

ئيعلان حاقى. 100 % ئارتق.

كانتورا مەديرىنڭ تيليفون نوميرى 283

بۇتە دۆنيا پرالەتارلارى برلەشىگز!

باشقۇرتۇستان

Başqortostan

Государств. Публ. Центр. Библиотека

ئيمپيرياليزم ياڭى هوعش ئەذرلەى. بۇتهۇن ئيمپيرياليزم هەم هوعشتارى، يەشەهن ئشسئلەر ذڭ بەينەلميلەل سينفى توعانلقتارى.

برنسى ماي.

...يرنەگە ئشسئلەر ،سينفى تاريحتا ئيك
...ئورن تۇتقان برنسى ماي بايرامى.
...بل بايرام بۇتە دۆنيا ئشسئلەرنڭ كاپيتال
...كۆرەشوذە كۆس هنداو، سيكهف ئيتئلو-
...قارشى پرانيست بلدرو، ئشسئلەرذڭ حاقلى
...لارن بردەملك ئاتنفدا بۇتە دۆنياعا كور-
...ئبولب 1889 نسى ،يلىڭ بەينەلميلەل بر
...ذا قارار ئيتلگەينى.

...برنسى ماي ،شول كۆنذەن ئالب دۆنيا
...تارياتنڭ كۆرەش بايرامى ،بولب كيلە.
...برنسى ماي باشتاراق باكەث ئشسئلەر
...بايرامى ،بولب كيلهەلە، هوگماراق بۇتە
...ئشسئلەرذڭ ئورتاق بايرامى ،بولب كيتتى.
...ماي بۇتە ئشسەن يالپىنى باتشالق
...لان قوتولدرو لوزنعاهن قويعاس، ،ئول
...بايراعى ئاتنفدا ميليونلاعان كرەثنيەن
...يهندا ئلەتردى.

...بلنى 1905 نسى ،يل ريۋەليوتسييه
...برنسى ماي كۆنذەرندە ئۆيۆشقان
...ئيتئلەر تارافنان ئوذ دۆشمانلارى ئالبا-
...ذڭ ،بيرت يەرذارن يمرو كووك تاريحى
...ار منەن ئيثبات ئيتەبذ.

...هرينتەر سايوزى ئشسەندەرى بۆگۆن ئانا
...ئلكتەنوك كۆرەشب كيلگەن، تاريحى
...ئەرذڭ بييك مۆحتەمەلەرى - سانسياليزم
...ئلشنك نعوون كەوذەلەندرب بايرام ئيتەلەر.

...ئلى بير شارئنك كوب ئولوشنده كاپيتال
...بى باتشالق ئيتە، ئانداعى ئشسەن يالپى
...شول قولاوقتان بىذەگى كووك قرئلو،
...ئرنەرندەگى قولق بعاون قرقا ئالب
...ئوسون ،بل بولداعى كۆرەش مۆحتەم-
...ن تيكشرەلەر، كيلەسەك كۆرەش ئوسون
...بالار. بذه ئالارذڭ تالابتارئنا قوشلب،

ئالار منەن برگە دۆنيا كاپيتالئنا قارشى پرا-
تيست ياعاب ئۇرامدارعا سعابذ.

بۇتهن دۆنيا بولبااتارذارى - ئيمپيرياليزم،
يەشەهن دۆنيا ريۋالوتسيەهن ،ئيب هۆرەنتەبيذ.
شونڭ منەن برگە ئانا شول دۆنيا ريۋالوتسيه-
هنڭ ييكووئنه يەئلى شاهيت، نقلى ترەك
بولعان ئوذ ئيلبذڭ سانسيياليزم ئورمۆشن
نعئو يولفدا ئەرذيمەلەرذى كوذ ئالدئنا باتئرب،
،بل بولداعى ئوكشارئبذذى هانايبذ.

دۆنيا ريۋالوتسييەهن يەمەئلەتوسى هانسيال-
ليزم ئوذذولوشنڭ ئسكى قارشلقتارى منەن
رەحيمهذ كۆرەش لوزنعاهن ئالعا قويابذ.

ئيلبذڭ حوذالقن نعئوذا - سانسياليزم
ئوذذولشى بارئشن يەمەئلەتوسى ئشسى منەن
كرەثنيەن سايوزن، ئاول منەن قالا ئاتمنعن
ياقشرتو يولفداعى ئۆلگەشوذەرذى هاناو منەن
برگە، ئانى تاعئلا نعئتو، تاعئلا كوسەيتو
يولدارن هنابذ.

ماي بايرامى بذذه ئانا شول تلەكتەر،
شول لوزنعالار منەن بۇتە سايوز قالا هەم
ئاولدارذى ياكرانا.

دۆنيا ئيمپيرياليزمى كشنلك دۆنياهن
تاعئلا قانعا باتروعا بسراق ئۇيندار منەن ئاعولى
پلاندار قورا. سايوز ئشسى كرەثنيەندەرى
بۇتە دۆنيا ئشسەندەرى منەن بر تاوشتان
ئوذذەرئنڭ ،تنساق تلەگەئلكتەرن بلدرەلەر.

بۆگۆن س س س ر ئشسى كرەثنيەندرى
منەن برگە بۇتە دۆنيا پراليتاريياتى ئيمپيريا-
ليستارذڭ سەويتەر سايوزئنا قارشى بولعان
بسراق پلاندارذى هەم ئازاتلق حەرەكەتەرئنه
ئارقوى هالنعان كەرتەلەرذى ئالب تاشلاوذى
تالاب ئيتەسەكتەر.

يەشەهن بۇتە دۆنيا ئشسەندەرئنڭ كۆرەش
يولنداعى توعانلق بايرامى!

سيت ئيلەرذە برنسى ماي.

فينلەنديەلە زاباستوفكا.

قاعذ سەنەعەتندە ئشلەوسى ئشسئلەر پرافسايوزى ئشسئلەرگە حەبەر ئيتب، برنسى ماي كۆننده بۇتە قاعذ فابريكتارندا زاباستوفكا بولاساعن ئيعلان ئيتتى. (فينلەنديه حكومەتى-پرافسايوزدار منەن پريدپريەتييه ئاعزالارن كيلشترو ئوسون ئايرم كشى بيلدەلەنى).

گيرمانيالا-ماي بايرامى رۆحسەت ئيتلمەى.

تراونشتين (باۋاريا ئولكەسندە) پاليتسيياهى-گيرمانيا كامپارتيياهى تارافنان ئويوشتىرلعان برنسى ماي ديمانستراتسياهن ،تييذى. شولوق واقتتا پاليتسييا-قنل يونذذ ئوشرلگەن ئەلەمدەر ئاتنندا مافقا تنذلب بوروذەرذى، گيرمانييا س. ديماكراتتارى هەم بۇتە گيرمانيا پرافسايوز برلگى تارافنان برنسى ماي كۆنى ئويوشترلاساق ييلشتاردا تاناشوذىلا ،تئيلدى.

پرافسايوزدار برئگن هافلاو يولندا.

ئانگليا پارلامينتنداعى ئشسئلەر فراكسياهى پرافسايوزدار تورامنداعى ئيڭكى زاكون پرايكتن ئوذگەرتيرمەو تورامندا بۇتە كۆسن سارف ئيتەرگە بولعان.

بل كامپانيا 2 نسى ماينان باشلاناساق. پارلامينت ئاعزاهى بولعان فراكسيا ئاعزالارنان 50 لەب كشى ئوروندارعا سعب ئاراترلق ئيتەسەك. قالعاندارى دۆيم پالاتالا ئش ئالب باراساقتار. 5000,000 ئاعزا ئيتەبلەگەن كالپيرانيفتار، سايوزى ئوذەك كەميتەتىلە، ئوذ ئاعزالارئنا ئشسئلەرذڭ تالابتارن بولندرو يولندا يارذامعا ساقرب مۆراجەعەت ئيتتى.

برنسى ماي كۆنى-شانحايدا زاباستوفكا.

قتاى گەزيتەلەرئنڭ ياذوذارئنا قاراعاندا، شانحايداعى عەسكەرى كاماندا-برنسى ماينان 4 نسى مايعا تيكلم زاباستوفكا ئيعلان ئيتو مەسئەلەهن قاراى.

* شانحايداعى عەسكەرى ۋلاستار، برنسى ماي كۆنى ئشسئلەرگە كۆن بويى ئشنەن توقرارعا، ئستوذينتتارعا تۇشنەن هوڭ ئوتوذان توقرارعا تەقليم ئيتتلەر.

ئش تاشلانئلار.

پاريژ (فرانسييا) داعى «سيترووين» ئيسملى ئافتامابيل زاۋوتئنڭ قايەنيز بولكتەرندە ئش حاقى ئوسەنلاندرئلو ئايقانلى «ئينترناتسيانال» ئيسملى زاۋود ئشسئلەرى ئشنەن توقراب، زاۋودتى تاشلاب سقتئلار.

ئادمينستراتسيا بۇتە ماستروسكويندارذى ياپب، 30,000 ئشسئنەن 10,000 ن ئشنەن معارلذى، تيب ئيعلان ئيتتى.

فاشيستار قوتۇرا.

زاك بيرليندەن كيتوون - پروسيا مينيسترذار سەويتى رەئيسى س. ديماكرات براۋون منەن هۆيلەشو هوگتندا بولعان تيب هۆيلەيلەر. شولايتب، بيرلين هەم پروسيالاعى س. د. تار تارافنان يەتەكسلك ئيتلە تورعان ئادمينستراتسيا مۆئەسسەسەلەرى «قنل ئشليوم» پاراتى ياهاوعا يارذام ئيتكەن بولالار.

گيرمانيا كامپارتيياهئنڭ بيرلين ئويوشماهى «قنل ئشليوم» پاراتئنا قارشى كامپانيا ئونكەرگە قارار بيرذى. شولوق كامپانيا س. ديماكراتتارذىلا حورلاو بولاساق. كامپارتيا - س. د. ئشسئلەرذى كاموﻧيستار منەن برلكتە كامپانياعا قاتناشوعا ساقرا.

فاشيستار «قوروس ئشليوم» ئيسمندە ئويوشماهى بيرلين قالاهندا پاراد ياهاوعا ئەذرلەنە. گيندينبورع ،ئول كۆنى بيرليندە بولماياساق.

«قوروس ئشليوم» ئويوشماهى باشلقى زيلتە دريزدنەلەگى سئعلشى واقتندا:

- «قوروس ئشليوم» بيرليندى قورالئ كۆيگە هوعشب ئالو ئوسون بارا. «قوروس ئشليوم» قئلدارذڭ ئوروذەرئنه قاراماقتان بيرلين كرەپس ئاتاكا منەن قولعا ئالاساق، تيب هۆيلەنى.

«قنل ئشليوم» پاراتى كۆننده گيندينبورگ...

ئيمپيرياليستارذڭ قتايعا قورال منەن كروذەرئنه قارشى، ...ريۋاليوتسييەسى قتاى ئوذئنڭ سافتارن تاعئلا نعئتو منەن ...اب بيرر.

بنيل برنسى ماينى نيسك قار شلايبز.

...ئۆرى يئرذڭ ئالتى ئولوشنڭ برهنده ...نسى بلعا ئاياق باثقان ئشسەندەر ئيلى ...ئرنده بولعان ئۆلگەشوذەرمنذنگنه برنسى ...ماى شاناق ئسنده قارشلاو توگل، دۆنيا ...ريۋالوتسييەهنڭ يكووئنه بولعان پراليتاريات ...ديكتاتۋراهنڭ كوسەيوونه شول ئارقالا سانسيا- ...ليزم ئيلئنڭ نعوذى ئارتوعا شاتلانب قارشى- ...لار، حەذرگى مەلدە دۆنيا كوذى شەرقكە ...تيكمەن، شەرقتە بولعان ئيذلوسئلەر حەرە- ...كەتى بلذڭ ئومۆتگە توگل، دۆنيا بورژوئازيا- ...ئۆمۆتتئە ريكولتر بولب هانالا. ئەگەر ...قتايدا بولعان حەرەكەت ئۆتئۆن سقها، كاپي- ...تاليزملئا قبر قاذلب، ئيشئلب ئوشەرگە- ...نلا. منا نى ئوسون بورژوئازييه شەرقكە ...ئەهميەت بيرە. شەرقتە ئوذ كۆسن توپلاى. ...شۇل حەرەكەتتى كم قايذاهئنا بولاساق-هوڭ؟ ...بر ئيكئلەنمەى، ئيذلوسئلەر قايذاهئنا ...بولاساق تيبذ. بلعا كوب فاكتتار بار. ...ئالابق قئابذى: ...قتايعا ميللى ئازاتلق حەرەكەتى كۆنذەن ...كۆن ئوذە، نئغ. ...قتاى بارم كالونيا بولب، ئيمپيرياليزمذڭ ...هەم ئيقتيسادى قوللوعى ئاتنندا

يەشەى، ئيمپيرياليزم قتووئنان باشقا قتاى ئشسەندەرى بۇتب يتمەگەن فيودالىزم ئوذذولاشن- ەن ئيذلەلەر. (ئستالين تيزيسئارى) منعا بنلار ئەلبيتتە قتاى حەرەكەتئرئنڭ ئوئوولئنه بول ئاسالار. قتايذا ريۋاليوتسييه حەرەكەتئنڭ ئوب يادراهى بولعان سەناعەت پراليتارياتى ئاذ هان تەشكيل ئيتهەلە، كاموﻧيستار بولپاش- سئلمى ئاتنندا ئول نق برلەشكەن، بر كۆس بولب هانالا.

ئانڭ ئوئنونه كوبسئلڭ تەشكيل ئيتكەن قتاى كرەثنيەندەرندە قوشهاق هەم ئالارذڭ موگمى تيليەرامدار بويئسا، ئۆيۆشب، ئيمپير- ياليزمعا قارشى كوتەرلوون ئيتەبكە ئالهاى. قتاى ميللى ئازاتلق حەرەكەتئنڭ يەكيب هئعاساعى بذ ذور ئشانس منەن ئەيتەئالابذ. بورژوئازييه قتايعا كۆس توپلاى. ئانڭ ئوسون كوب راسهوتتار ئوتا. مەثەلەن: بر ئانگلييه ئەمدا ئالهاقتا، ئول بر نيسە ئايذار ئسنلە قتايعا عەسكەر يبەرە، شانحايدا (باشقالارى ئالماى) هاقلق كورپوسى ئوتو ئوسون بارلعى 12 ميليون ئاقسا توككەن.

منعا ،بل سيفرذار بورژوئازيەنڭ شەرق...

حەرەكەتنى باثوذا هيس بر كۆس ئاياماعان كورهەتەلەر،

لەكين، بلعا قاراب قتاى حەرەكەتى باثالب قالاساق توگل، ئوسەقن، يانعنعا ئوورلگەن ئيتەى، ئانى هوندرو بورژوئازيەگە ناسيب بولماث.

ميللەتتەر ليگاهئنان ئومۆت ئوذەلەر.

هوگمى تيليەرامدار بذگە ئانگلييه منەن فرانسييا ئاراهندا ،بلوك تۆذەرگە كەگەش بارعانن هۆيلەيذەر. ،بل بلوكتان مەقسات نەمەلر، حەذرگە ئانى بيلەمەذ، شولايذا س.س.س.ر. عا قارشى ،بلوك ئيكەنن بذ ئاسق ئەيتە ئالابذ. ميللەتتەر ليگاهئندا بر ئش قرا ئالماعان دەۋلەتتەر، ئانان بيذب، ئيكنسى تورلى يول ئئلەبذەر.

بورژوئازييه شولاى تيرسەنعان مەلدە، عەرب پراليتارياتئلا تيك يانماى. ئەگەر بذ، هوگمى تيليەرامدار هۆيلەونسە، ئانگلييه پراليتارياتئنڭ باگتئنان دۆيم زاباستوفكا ياثارعا ئەذرلەنگەنن حتترلەهەك، شولايوق قتاى هوعشنامەيتەرذڭ يارذام بيرووئنه قارشى ئاگيتاتسييالارذڭ نق ئوث ئالب، هقابذان قولگذى ئالاه لوزنعاهى ئاتنندا ئشسەندەرذڭ برلەشوون كوذذەن ئونكەرەهذڭ، بورژوئازيانڭ قتاى ريۋاليوتسييه-

هئنه قارشى ذور ئاقسالار وەعدە ئيتب كۆس يبوروئذا، ئشسئلەرذڭ نەفرەت بەيان ئيتوذەرن (ئيتاليا) ئيتەبكە ئالهاى، عەريتە بولعان پراليتاريات حەرەكەتئنڭ ئوئه باروون ئاسق كورەبذ.

منعا شولاى ئيتب حەذرگى مەلدە ئيكى ذور لاگير ئاراهندا كۆرەشنڭ ئونكلئشه باروون بيك كوب فاكتتار منەن ئيثبات ئيتەرگە بولا.

دۆيم ئالعاندا بنيل بذ، برنسى ماي بايرامندا دۆنيا ريۋاليوتسييەهئنه بولعان ئاذ- مذڭ ئوئوون كورەبذ.

بذذه ئۆلگەشوذەر.

سەويتەر سايوزى يلدان - يل نعئنى ئانڭ شولاى نعئووى، دۆنيا ريۋاليوتسييەهنڭ يكب سئموونا ئيكنسى بر فاكتر.

سۆنگى دۆنيا ريۋاليوتسييەهى سەويتەرذى توذرعان ئوكتەبر هاياقتارى منەن ئالعا بارا.

دۆنيا پراليتارياتى ئوذئنه س. س. س. ر. بۆذنده ترەك - تاياتس هيذە س. س. س. ر. دۆنيا ريۋاليوتسييەهئنڭ تيكذ تاشى.

منعا شونداى ذور ئەهمييەتتەرگە ماليك بولعان س.س.س.ر. ذڭ نعئنون، بذ، سا-

تسيياليزم ئوذئو ئشئنڭ ئوكئلى باروى منەن ئيثبات ئيتەبذ.

ئيلبذذە ئەلذەن - ئەلى سەناعەت ئوئووى، ئيلدى ئيندوستريالاشترو ئشئنڭ دۆيم نوث ئالا باروى، ئشسئندەر يالپئنڭ يەمەعەتسللك- سەياسى ئشئنەرذە ئاكتيۋنوسلعى ئوئووى. منعا بنلار شئعرذاب تورعان فاكتتار.

،بل فاكتتارذى يەنلەندرو ئوسون ئالئتان قاذنماينسا، ئوذبذذڭ باشقۇرتۇستان رەسپوبليكە- نئنەن ميثال ئالام.

باشقۇرتۇستان، سەويتەر ئيلئنڭ بر كيذە- گى ،بولب، مەدەنى - ئيقتيسادى ئارتتا هانا- لعانلقتان، ئانداعى بولعان ئوتنش، ئالعا كيتش بذذڭ ئوسون بيگرەكذە حاراكتيرلى بولرعا تئيش.

بذذه 150 گە ياقن سەناعەتخانەلەر ،بولب، شولارذڭ 3.4 پراسينتى حوسوسى كشئلەر قولندا. قالعانى حوكومەت قاراماعندا (84.5%) هەم كاپيراتسييا قاراماعندا (12.1%)

بذذە سەناعەتنڭ ئوب كيلرى بيك تيذ ئوئه. ئەگەر 1913 نسى يلدڭ ئوب كيلرن 100 پراسينتقا ئالهاق، 23/24 نسى يلدار ،ئول 30%، 25/24 نسى يلدارذا 64% 26/25 يلدارذا 76.4%، 27/26 نسى-96.3% تەشكيل ئيتە.

ئورى سەناعەتنڭ ئوب كيلرنده حوكومەت هەم كاپيراتسييالارذڭ ئولوشى 99% تەشكيل ئيتە. ئيكنسى تورلى ئيتكەندە، بارلق ئورى سەناعەت حوكومەت هەم كاپيراتسييا قولندا تيگەن هوذ.

سەناعەتنڭ شولاى كوتەرلووى منەن ئاندا ئشسئلەر هانئلا ئارتا.

شولاى ئيتب، بذ، سانسياليزم ئوذوئشئنڭ ئوب يادراهى بولعان، پراليتارياتى ئوئترەبذ.

ئاول حوۋالعى توراهندالا بر نيسە سيفرذار:

13 نسى يل منەن ساعشرعاندا سەسلگەن يئرذەر 26 نسى يلدا 74% تەشكيل ئيتە. منعا ئاسلق يلندا سەسلگەن يئرذەرذڭ بيك كوب كەموون حەترلەو كەرەك.

مال ئاثراوسئلق 13 نسى يل منەن سا- عنشترعاندا: 73% قا يئه.

شونڭ كووك حەلدى ئاول حوۋالعئنڭ ئوب كيلرندەلە كوررگە مۆمكين. ئنقاعئنا ئيتكەندە بذذه ئۆلگەشوذەر ،تولب يانا.

شولاى ئيتب مەدەنى - ئيقتيسادى ئارتتا بولعان باشقۇرتۇستان ئيلئ يلدان يل كوتەرلە. منعا، بذ، بنيلگى ماي بايرامن ئوشوئنداى ئۆلگەشوذەر منەن، ئيكنسى تورلى ئيتكەندە، سانسياليزم ئوذئو ئشئنڭ نقلى تيكذگە ئولتررئلا باروى منەن قارشى ئالابذ. نيلباى

هاولق هاقلاو تيرەهندە.

هاولق هاقلاو قاعيدەلەرئنە ريعايە ئيتب هالنعان ياڭى مەكتەبتەر كەرەك.

باشقۇرت، تاتار فيلدشيردەرى كەرەك.

ياڭى مەكتەبتەرگە مۇحتاژلق دور.

هۇراعذ، «باشقۇرتۇستان» ياواب بيرە.

104. بورەنەنڭ يووانلئعى قاۋى باعئنان ئولسەنرگە تئيش؟

105. مين قئل عەسكەردە حەزرەلە حەەت

110 ئۆب مينريكە بوعالدى.

ياڭى باشقۇرت ئەليفباهن ئۆيرەنئگذ!

Janì Baskort əlifbahì.

ikense haвak

D d د	Ŝ ŝ ش
S s ح	e g عـ گ
O o ئو	V v ئو
L ɩ ئ	J j ى
W w و	

هوندذدر:

daw داو	os ئوس
haw هاو	vs ئوس
jaw ياو	Qoŝ قوش
dewt داوت	oja ئويا
hawt هاوت	agaj ئاعاى
waQt واقت	malai مالاى

بل هونددەردى قوشئب ئوقئعذ:

1§. aQ Qujan. Saвak вalɩk. kara taw. Qaragaj agas. Qosojaho. taŝ kvm-

2§. Handugas matur hajraj. Uralda taŝkwmr, sɩga. Malaj jer tɩrmalaj. Agajɩm karmak menən вalk tota.

سالاوات بالگادير ،يئرى.

سالاوات نيسه يەشندە؟
كامسات بوركتەرى باشئندا.
بالگادير بولعان ،شول سالاوات
يئگرمئ لەى ئيكى يەشندە.

salawat Batìrj ìrì

Salawat nisə jaŝendə?
Kawsat вvrektəre вaŝɩnda.
Balgadir вulgan ŝul salawat
Jegerme ləl ike jəŝendə,

N. Isənвət.

رەسمى بولـك

ئافتانوميالى باشقۇرتۇستان ساتسيال سەويتتەر يۇمهوريەتى ئوذەك باشقارماهى پريزيديۇمنڭ قارارى.

1927 يل، 18 - ئاپريل. ئوفى قالاهى.

ترانسپورت ئرگەهندە - يۇكتەردى هاقلاوسى ئلككى ئستراژنيكتەرڭ هايلاۋ جۇغوفتارى توراهندا.

ماهى پريزيديۇمى تارافئنان 1927 - يل 18 نسى ئاپريلدا تەسديق ئيتئلگەن.

باشقۇرتۇستان ئوذەك مينر كەميسسيەهى رەئيسى: سۇلتان
سەركاتيب: زەبيرف.

17 ئاپريل، 1927 يل.
ئوفى قالاهى.

ئوذەك باشقارما ئرگەهندەگى ئوذەك مينر كەميسسيەهىنڭ تەعليماتى.

4. كرەئتيەندەرذڭ هۇراوى بويئسا مينر ئسولى منەن ئولسەوذڭ نەتيژەمەن ئيئكى ئورت

Ответств. редактор Т. КАЛИМУЛЛИН. مەسئول مۇحەررير: ت. كەليمولليىن

«باشقۇرتۇستان» حەبەرى بويئسا تيكشرئلدئلەر.

تيئكى ئئان- يۇللار زارارعنا كيلتەرئلەر.

حەبەرسئلەر

ئش حاقئنذى ئالمايذ.

مال داولاو پونكتتارن ئيشئەرگە كەرەك.

دارو ريتسيەبن بيرلەمەن.

كۆسەيب كيتەمەن.

نەمە تيئدەر.

پرسيەدتيل ساماسوت ياهاى.

«باشكنيگە»

تارافئنان ياڭى باتئرئلب هاتئلا باشلانى:

ئوذوسئنى: شەفيىق - ئاپپازيتسيالار منەن پارتيالارذڭ كۆرەشى . . . 65 تين.
ه. كيلدئبەك - ئيسلامدڭ نيكاح - ميراڭتارندا عەدللڭ بارمى؟ . . . 65 تين.
د. يولتى، ش. هۆبۆندك - كاپيراتيفتارذا نيكە ئورلاشالار؟ . . . . 15 »
ئەحمەت عاففارف - سالاوات يولاى ،ئولى (تاريحى ماناگرافيا) . . . 45 »
حەنەفى باكيرف - باتانيكا(ئوئلكتەرذڭ ئاناتوميا هەم فيزيئالوگيەهەن)1هوم 15 »
ع. ينيكييف - ئاول حوژالئعى توراهئدا هان بلئمى (تاتارسا) . . . . 40 »
» - زەبيەەت، ماتيماتيكا، فيزيكا هەم حيميەدەن پراگراممالار 75 »
ع. ئامانتاى - كۆرەش برذارى (شيعرذار قۇراماهى) . . . . . . 35 »
عۆبەى دەرلەتشين - زياسكى (حيـكايە) . . . . 55 »
د. يولتى - قاراعۇل (پيەسسە) . . . . 60 »
م. ئوحفەت - ئاول بالالارى . . . . 15 »
ديمينتييف - يل باباى هەم ئانڭ بالالارى . . . . 25 »

ئوذەك نەشريات باتئرعان ئەتەرذەرذەن ،ئوشئ كيتابتار ئالندى:

س. بۇرمان منەن بولاد ئيشمولق تارافئنان ئوذلگەن ريۋالوتسيە بايراماري هەم قايئمى كۆندەرى كۆئۆبحاناهى:

1. قانلئ يەكشەمبئ . . . . 35 تين.
2. فيۋرال ريۋالوتسييەهەن . . . . 15 »
3. 8 مارت كۆنى . . . . 20 »
4. پاريژ كاممونالهى . . . . 15 »
5. لينا يۆلالارى . . . . 15 »

برنسى ماى بايرامئنا «باشكنيگە» تارافئنان «برنسى ماى» تيگەن ئەسەر ،يل كۆندەرذە باتئلب سئعاسان.

كوبلەب ئالعاندا ئسكيدكە هەم كريديت.

Уфа, ул. Зенцова 18, БАШКНИГА. هۇراتو ئۆسۆن ئادريس:

فيلبەتون:

بر حات توراهئدا.

ئيبتەش سەميعولليىن! (*)

منئا نەمە؛ بارلق حالق منذى ئورنئعئذا قالدئرعا تلەيئەر. شولايوق يئذە، هنگە «زا» مۆبلەب تورلى ياقتان پريميرذار كيترب حالقتان؛ منذى قالدئروذى مۆراياماقيمئ. ئە ئيندى بيزكاراۋاينڭ ئورنئنا، مين هنذەن ئوتنەم: مينئ ريكامينداۋايت ئيتوۋگئنذى. پارتييا قاشئندا، مين هەر واقت هنگە ئييەرسن ،بولب، ئئسن كوڭلمدەن هنذلڭ ئوشوۋعئ بويئسا. بويهۆنب حلمەت ئيتەرگە ئاحوتام بار. ئەگەرذە، مۆمكين بولها، ،ئول ئوتكەذو تيگەن ئش هنذڭ قولذان كيلە بيئذى. ئەگەرذە ژالئياعئ بولا قالها، ئسە فەلەن تييوسئلەر بولها، ،ئول ئشئەن ئوتقالرعا مۆمكين، حەذرگە، مين ئاڭا بيك بيرلگەنم يوق. قاراب قارا ئەلى، ديم بويئذارى مينم تورالا قارشى توگلدەر.

ئوتنب: م. شەيختئديىف.

I

حاتنڭ مەفهومئنە قاراب. ياذوسئنڭ كم ئيكەنئ بلووى سيئن بولماهالا، بەعزى بروەذەرگە ئاڭلاشلماى، «باش ئوانقس» بولب،

(*) ئئلاق ۋولباشقارماهئنڭ ئئلككى رەئيسى.

قالماعن ئۆسۆن هوذباشى ئورنئدا شەيختئديىنڭ ئاسئل يۆذن ئاسو كەرەك.

1 - كالپاك عەسكەرنذە كوڭلى.
2 - كالپاك ژاندارمى.
3 - كالپاك منەن سبرگە كيئب رەت بولماعاس، كيرى قايتوسى.
4 - بيبوراكرات.
5 - ريشوەتسى.

II

سەويت هايلاوذارى ئالدى كمدەرذى نى حەلگە ئوشرمەى تيب بلەملكئذ. تورەلكئنى ئلەكنرو مەنساتى منەن ،ئول معلـمە ئيئەڭ ئاتئنئان قوشئاندار يىو، ئاولنڭ ئشكە بارامعان ئيلبيئتئارن هاتب ئالو، ئيلەن ئاتئى ئاكيناتيسالارى كووك ئشئەر؛ كولاك، موللا مۆتئاماى، كالپاك قالدئتارى بولعان هۆرى قۇرئتار تارافئنان «حۆدا حاقى»، «ئينسانييەت» ئوسۆن ئشلەنووى بنگە ئاسق بيلەلى. ئالارذڭ بەعزى بروەذەرى يەشرن ئرەوشتە ئش يۆرتو منەن قەنەعەتلەنهەلەرذە، بەعزى بروەذەرى حالقتڭ ناذانلئعئنان فايدالانب، كسكەيكنە بولهالا پارتفيل ئلەكترب، خوراعئنا ئئتلو ئۆسۆن سەويتتڭ مەسئول حلمەتسلەرئنە تيكلم حات منەن مۆرەۋەعەت ئيتەرگە باترسئلق ئيتەلەر.

БАШГЛАВЛИТ № 591.

Уфа, типо-лит. «Окт. Натиск».

كەنتيين حوژالقارندا يالللانعان يارذامسى كۈس قوللانو شارتتارى تەگەلندە واقتلى پراۋيلا داوامى.

2. سەنعەت بووينسا ... مال، مونقس، ... ئشلەۋچى ...

3. ئۇول حوژالعى بىل ئيشلەگەنلەرنى يارذامىسى ...

... 1925 نسى يل 18 نسى ... ئالرعا ...

هايلاوذار هوكندا.

سەويت ئشتەن يەڭلەندرو ئۈسۈن نەمەلەر كەرەك؟ ناكاردار ئۈتۈللماهن.

يۇمۇشنى ئشلەۋدڭ سەبەبتەرى.

... ئۈزگەرتەرگە كەرەك ...

ناكاردار ئۈتۈللماهن.

...

كوپرەڭ ئيتتيگەلەر.

... ع. حەبروللين.

باشقۇرتۇستانذى ئۇرلق مندن تەئمين ئيتو پلاننى نيسك ئۈتكەرلدى.

ئۇرلق هەم ئۇرلق ئسسوداهى مندن تەئمين ئيتللو، باشتا ئۇيلانعان پلاننڭ 80 پراتسينتينا يەتتى. ئۇرلق ئسسوداهن قايتارو، سەسو مايدانىنڭ كيڭەيووينە يارذام ئيتە.

باشقۇرتۇستانذى سەسو ئۇرلعى مندن تەئمين ئيتو ئشى.

حالقعا تاراتللاساق ئۇرلقتڭ ميقدارى هەم ذاتى.

(بىر ئشتەرى حالق كاميساريياتى مەئلۇماتلارىنان)

... 23300 بۇت (98.2 پراتسينت) ... 90 ملڭ بۇت ... 87 ملڭ بۇت (96.6 پراتسينت) ... 35 ملڭ بۇت ... 177-29 بۇت (83.3 پراتسينت) ... 50 ملڭ بۇت ... 41 ملڭ بۇت (82 پراتسينت) ... 45 ملڭ بۇت ... 17500 بۇتتنا (8، 38 پراتسينت) ...

... 229 ملڭ بۇت ... 180 ملڭ ... 190 ملڭ ... 22000 ... 251 ملڭ بۇت ... 180000 ... 110 ملڭ ... 80 پراتسينتين ...

... 100 ملڭ بۇت ... 296 ملڭ بۇت ... 5000 بۇت ... 37 ملڭ ... 85 پراتسينتينا ...

... 145 ملڭ بۇت ... 66198 بۇتقا قال-
ﻣرللدى (45.6 پراتسينت)

بۇرى كانتونننا 50 ملڭ بۇت ئۇرننا-
39125 بۇت (78.2 پراتسينت)

يلاير كانترننا 25 ملڭ بۇت ئۇرننا ...

شونڭ ئۈسۈن ،بل ئۇرلقنى ئالعان كرەتنيەلەر، ئانى تاذارتب سەسو سارامن كوررگە تيش.

سينتەن كيتترلگەن ئۇرلقتڭ سەنشى- 80 دەن باشلاب، 92 پراتسينتقا نيكلى،تيمەك، نارماللى بولا.

ئالرعا ياراتهاك تولەرگەلە يارات!

،ئۇرلق ئسسوداهن كيرى قايتارو تۇراهندا.

حۆكومەت تارافنان هەر يلدى كوبكننە ،ئۇرلق ئسسوداهى تاراتلب تۇرا. بنڭ ئاول حوژالىعن كوتەروەە يارذامى نى دەرەژەلە ذور بولعانللعى تۇراهندا مۇيلەهىلە يوق. لەكين، ،بل ،بورسنى قايتارو تۇراهندا بيك ذور كەمـ سلكتەر بار. 1925 نسى ،بل، حالق ئۈتۈنۈنده بولعان ،بل ،بورسنى ئيتبكە ئالعانداء ،بورس، ئيبەلەرنڭ تۇرمۇشتارنقا قاراب، ئالار گرووپپا- لارعا بولنب، تولەى ئالماذلق يارللارذان عانو ئيتلكەن بولهالا، ئۇرلقنى بيرگەن واقتتا داكـومينتتـار كەرەگنسە ئشلەنمەگەنلكتەن، ئيكنسنەن گرووپپالارعا بولگەنندە نق ئەمەـ ميەت منەن ئشلەنمەگەنلكنەن كـوبكننە ئاڭلاشلماوذارعا ئۇسرارعا تۇرا كيلە.

مەئەلەن: ئارعاياش كانتونى، قۇنشاق ۋولسى ئۈتۈنۈنده 11 ملڭ بۇت ،ئۇرلق ،بورسى ئيتەبلەنە. شونڭ 4 - 6 ملڭ بۇتتنا ئيبە تابلماى تۇرا. شولاى ئۇق قارا بولاى ۋولسى ئۈتۈننده كورنگەن 4 ملڭ ،بۇت ،بورستڭ بر ملڭ بۇتنان ئارتىعراعى ئەللە قاسان يۈتكەن ئەرتبل هەم دۈنيالا بولماعان ممكەمەلەر ئۈتۈنۈنلە كورثنە. منعا ،بل هيفرذار كانتون هەم ۋولستار ئۈتۈنۈنده ،بورس ،بولب حيسابلانا.

ئاولدارذاعى قايمى بر گراژدانـدارذا يل هاين ئۇرلق ئالب، ئانى تولەو تۇراهندا ئويلايتا بيرمەيـەر شولاى ئيتب، يلـدان- يل ،بورس تولەوسى گراژدانـدارعا ئاـار تەئثير ئيتومەن برگە حۆكومەتكەلە زارار ،بولب تۇشە.

شونڭ ئۈسۈن ياڭننان ،ئۇرلق تاراتقاندا ئانى قـايتارب ئـالو ئۈسۈن كـەرەڭ بولعان داكومينتتارذى ياقشى ئافورمبت ئيتەرگە هەم ئيتكى بورستارذى ياڭننان حيسابقا ئالـب، قايتارب ئالتترلقتارن، ئـالو تۇراهندا نقلـى مارالار كوررگە كەرەڭ. ئا. ع.

قاتى ئيكانوميائشكە ئاشرئلالەكين يەلدا قاماساوذار كوبئەلى.

ماترای ئاولنداعى (ينلاير كانتونى) بورس شيركەتى 1926 نسى يلدڭ ئوكتەبر ئـايتقا تيكلى هەر ئايذا ئوذنڭ ئۈيۈشترو ئشتنەـ 483 هوم ئراسحوت ،تۈنب كيلگەن.

برنسى ئوكتەبرذەن باشلاب قاتى ئيكاـ نومياىى ئشكە ئاشرو تۇراهندا نقلى مارالار كورثلە باشلانى.

ئۇيۈشمالا ئشلەوسىلەرذڭ ئشتانى كەمتـ ئنلب، ئراسحوت - 266 هومعا قـالدرلـدى. تيمەك حەذرگى كۈندە، هـەر ئـايذا - 217 هوم ئيكانوميا ياهالا.

،بل ئيكانوميا، شيركەتنڭ ئشن كيڭەيـ ئنرگە باينلق يارذام ئيتەلە، يـولدا ئيكنسى تۇرلى كەرتەلەر بار.

مەئەلـەن: 1925 نسى يـلدان بيرلى بيذاب قالعان سوكما، تۇرلى باتينكا، تيمر - تۇمر هەم ئشكە ياراتهذ ئاول حوژالىعى قۇ- راللارنان 4 ملڭ هومعا ياقن ئۇتمەت تاوارى بار. ،بل تاوارذارڭ 90 پراتسينتى سيـاپروم سايوز تارافنان كۆسلەب بيرلگەن بولب، ئاـ لارذى كيرى قايتارب بيرو تۇراهندا ئيـذارا تارافنان بر نيسە قابات مۇرەژەعەت ئيتلگەن بولهالا، ئيعتيبارعا ئالنماى تۇرا. ،بـل شيرـ كەتنى ئاياقا باثترو ئۈسۈن مۇتـلاقـا، شول تاوارذارذى ئشكـە كـرتو سارامن كـوررگـە كەرەك. مۇزافارف.

ئۇراۋنيتلى ئسبور كوب هالنعان.

27-1926 نسى يل ئۈسۈن هالنعان ئۇ- راۋنيتلى ئسبور توبەن دەرەژە كاپراتيفتارعا بيك كوب هالنعان.

،بل حەل ئالارذى ئاقپانب، بۇلگۆلـككە تۈشرو قورقنسى بار. ئۇلكى ئـۈـون يئـلاير كانتونى، حەبيبوللا ۋولسى، سامارسكى حوـ ترندا هانو ئيتوسى شوروحوفتى ئالايق. ،بل كشى مانافاكتورا منەن هانو ئيتە. ئانڭ ساوـ ذاهى تيرە-ياقتاعى كاپيراتيفتارذان كەم‌توگل. منعا شول كشتگە ئۇراۋنيتـلى ئسبور 900 هوم تۈشكـندە، كاپيراتيف ئۇيۈشمالارنعا ئيكى ملڭ هەم ئاياذا ئارتق تۈشە.

كانتون ئالوڭ كەميسيەلەرى ،بل تۇرالا ئويلاب ئشلەرگە، كاپيراتيفتارذڭ كيڭەيووينە قاماساولاى تۇرعان بنذاى ئـاور يۈكتەرذى بيكلەيتو مارالارن كوررگە تيشتەر. يەبوح.

تاوار ئۇرننا - ئارافى.

توبەن لەمەز ئاولنداعى (ئۇلۇتيلەڭ ۋولسى) پاتويبيتل كاپيراتيفى قش بوينتا يونلب تاوار كيترتمەنى، ئاولدا ئيكى كاپيراتيف بولهالا، ئيكەومنڭ برەومنە كرەئتييـنەرگە كەرەـ كلى بولعان تاواردار يوق.

تاوار بولماوعا قاراماتان پاتريبيتل لافكاهى، ئارافىمنەن هانو ئيتەباشلانى.

بونچ، بروبۇيچنى) 1911 نسى يلـدڭ يبـده «Звезда» گەزيتى باينلا.

گەزيتنڭ ،ئۆشۆ برنسى دەورندە ،ئول كيڭ ئشسلەر ماسساهى منەن بيلەنمەگەنى ئەلى. ىل ئوق يلدڭ كۆذۆنده «Звезда» بالشەويك گازيتى ،بولب ياڭننان سنعا هەم ئۆذ تيرەهننە بالشەويزملڭ ئيك ئرى ئەدەبى كوستەرن نبلاى. منڭ تيرەهنده ئشسى حەبەرسىلەرذە ئبلا بارب، ماسساعا ناياتب ئشلەى باشلاى. ئنڭ ،ئۆشۆ ياكى دەورى ماسساوای بالشەويك گەزيتنڭ سنعوون ئـەذرلەى، پـراليتاريـيات ىناى گەزيتنڭ سنعوون كەرەكيتنە هەم ،بل شتلە پيتربور ئشسـلەرى ئاراهندالا، پارتيانڭ باريز كانفيرينسيياهندالا (1912 نسى يلدڭ ئبوارندا) تيكشرثلە.

يبلەى گـەزيتنى سنعارو ئۈسۈن ئاقسا بى. شونڭ ئۈسۈن ئشسلەر ئاراهنـدا بنعا ئاقسا يئيو كامپانييانى ئوذذلررعا تورا كيلدى. كزيت‌ئۈسۈن‌ئاقسا‌يئيو كامپانييانى فابريك هەم ژاۋوتلارذا بيك ذور ،ئوكشللق منەن ئوذا.

لينا واقيعانى مۇناسەبەتى منەن، ئشسلەر اسسانى بالشەويزم ،تلوى ئاثننا ئيتـەرگە ئنرلكتەرن بلدرەلەر.

ئشسلەرذڭ ،ئۆشۆ يارذامدارى ئارقاهندا، ئشسلەرذەن برەر تينـلەب ينيلعان ئـاقساعا 1912-نى يلدڭ 5نسى‌مايندا (ئيكى ئستيل مىن 22نسى ئاپريلدا) پيتربوردا ئاسق ئرەـ وشە، كۆندەلك بالشەويك گەزيتى«Правда» سنعارثلا باشلانى. ««Правда» ئوذنڭ ئيكى يللق ئارتنعراق عومۇر ئوتكەرگەن زامانندا ژاگرانيتسانان لينين تـارافنان يولباشسـلق تيلدى هەم ئشسلەر حەركەتنڭ ماسساوای برگانى ،بولب كيتتى. ئي. لينين ،بل تۇرالا ئاى نى: «1900نسى يلدارذا سقعان ئيكى «Искра» گەزيتندە ئونلاب ريۋاليوتسيانيرعنا ئانشقاينى. بالشەويزم ،تلوعاس، بروسسيل‌هەم لوندا بولعان‌يەشۋن ئسيبزدارذا، 1903نسى نى يلدارذا قرقلاب ريۋالوتسييەنير قانقاشتى. 1911نسى يلدا ئاسق ئرەوشتە سنعا تۇرعان بالشەويك گەزيتى «Правда» سقعاس، ئانڭ ئرندا ئونار،يۆذەرملڭ‌ئشسلەر،تۇرذى. ئالار ئۆذـ ئرنڭ برەر تينـلەب ينيعان ئاقسالارى منەن ئاريزمڭ ئيتـون هەم‌سانسيالبزمداعى‌ئۇاق ورژوازيا حيايانتسلارن « مينشەويكتەرذى » يكـللەرمنا ،ئۆشۆ ئشسلەر ئۈسۈن«Правда» يۈۆترومى هەركەز ،بولب ئەورلدى. گەزيتـ ئە ئاقسا يئيو، ئانى تاراتو، ماسساوای حەبەرـ سلەر توپلانو، منعا ،بل ئشتەر « Правда » يرەعلە پارتييا ئۇيۈشماهنڭ تۇرۇلب، يئيلب يئرولە يـارذام ئيتتنـلەر. « Правда » لا

مكـەرلەب ئشسى حەبەرسىـلەرذڭ حەبەرذەرى باثلب سنعو، گەزيتنڭ كولەمى عنيلرا ئاـ ماعانلقتان مكەرلەب حەبەرذەرذڭ باثلا ئالماى قالوذارى «Правда»نڭ ئشسلەر سيفتى قولى منەن ئۇيۈشترلعان، ئشسلەر گەزيتى بولعانلـ من كورهتە. ئالار «Правда»نى «ئۆذ گەـ زيتبذ» تيب ئاتايذار.

ليكۆيداتورلق، تساريزم، كـاپيتاليستارذڭ ئيكسپلائاتسييـالارى منەن كۆرەشو ئشـنده « Правда » گـەزيتى ئشسلەر ماسساهنڭ ريۋاليوتسييونى ئاگدارن نعتوعا يارذام ئيتە، شولايتب «پراۋداسلار» هەم نق بالشەويـكتەر ئونن ،تۈذلرا.

« Правда » مەملەكەتنڭ ئيـڭ ئـاللش مۇيۈشتەرنده بارب يئتە، ئانذالا ئانڭ تەئثيرى بيك ذور. بوتەن شەهەرذەرذەگى ئشسلـەر مەتبوعاتتلا « Правда » يولى منەن باررعا ترلشالار. (مەسكەوذە 1913نسى يلدا «Наш путь» تيگەن پراۋداسى گەزيت سنعا).

«Правда»نڭ ئشسى حەبەرسىلەرى بيك كوب ،بولب، ئالار گەزيتنڭ ئيڭ ذوب ياذـ شوسىلارى ،بولب كيتەلەر. ئـالارذڭ قايـوى برەوذەرى حەذرگى كۆندەلە ئشسى حەبەرسىلەر ،بولب حذمەت ئيتەلەر.

ئەگەرذە «Звезда»نڭ ئشسى حەبەرسىلەـ رى - پارتييا ئاعزالارى هـەم ئيـلەن ئاثتى ئشسلەرى بولهالار، «Правда» نـڭ ئشسى حەبەرسىلەرى-ماسساوای ئشسلەر حەرەكەتنڭ كوتەرلووى منەن كيلـگەن ئرەث ئشسلـەر ئينى.

« Правда » نڭ ئشسى حەبەرسىلـەرى ئسنەن ئشسى ژورنـاليستار، شاعيرذار هـەم ئەديبتەر سنعا باشلانلار.

ريداكسيالا پارتييانڭ ئۈيۈشترو-ئلارى، بولباشسلارى‌هەم‌بالشەويكتەرذڭ‌ئەدەبى‌كۆستەرى يئيالـالار، «Правда»، ئشسلەرذڭ كوبثرەگى حەذرگى كۆندەلە پارتييانڭ، سەويت دەولەتنڭ هەم سەويت مەتبوعاتنڭ مەسئول ،ئورنذارندا ئشلەيذەر.

باتشا حۆكومەتى«پراۋدا»نڭ ريۋاليوتسيونى تاولشنا، بيلدەلى هاكراو ،بولب قالا ئالمانى. ،ئول بالشەويك گەزيتن بيك نق ئنەرلەنى. ئۆذلۆكهذ ئشترافتـار، گەزيتنڭ نوميرذارن كانفيسكاۋايت ئيتو، سوتقا تارتو، گەزيتنى يابوذار بربرلەى منەن سيرەتلەشب كيـلب تۇرذلار. شول سەبەبلى 2 يـلدان ئارتنعراق يەشەگەن دەورنده ،ئول ئوذنڭ ئيسمن ،توعذ تابقر ئالماشترعا مەزبور بولدى.

«Северная» «Правда» «Рабочая «Правда»«Прадва»,«Правда», ,«правда

«За Правду»,«Пролитарская правда» «Путь правда»,Трудавая»هەم«Рабочий» «Правда» ئيسملـەرنده سنتنلار).

،ئۆشۆ هۆژومدەر منەن قنيعەتلەنمەينسە، باتشا يالسىلارى «Правда» ريداكسيياهننا پرۋاكاتىرذارذى ئولترتب (ميرون چيرنامازوف تيگەن كشتنڭ قتلعنا شيكلەنب، ريداكسيالـ نان قتولدى)، ئانى ئسكى ياتنان بيمرمەكسى بولدثلار.

ئاذاق، 1914نسى يلدڭ ئيپولندە ئيمـ پيربياليزم هوعشى باشلانو ئالدنداعنا ئۇفـ لۆكهذ ئنەرلەوذەر سەبەبلى « Правда» نى هەلاك ئيتەلەر-«Правда» يابلا «Правда» پيتربور ئشسلەرنڭ باررېكادالار ياهاب ياتقان مەلدەرنده ئولە.

IV

ئيمپيرياليزم هوعشى يلدارندا ئشسلەر مەتبوعاتى.

ئيمپيرياليزم هوعشى باشلانو منەن‌ئۇك، ئشسلەر حەرەكەتى بيك نق ئنەرلنلب،ئانڭ مەتبوعاتنلە برەم، برەم يوعـالا، بۈتە بارالار. «Правда»نى يابقاندان هوڭ ئاسىق ئرەوشتە يەشەگەن ئشسلەر گەزيتەرى ۋاياننى تسبنـ زورانڭ قترقلاوى سەبەبلى يەشەى ئالماننلار، حذر ئشسى مەتبوعاتننڭ عۆمۆرى بيك قسقا بولا، يەشەگەندەرلە ئۇاعتراق شەهەرذەرذەگنە يەشەى ئالا ئيتتلەر. تسبنزورانڭ قتورثنا قارامايسا، قـايى بر شەهەرذەرذە بالشەويك مەتبوعاتى سنعاروعا مۆمكينلك بولا (هاراتاوذا 1915نسى يلدا يۆمالق) «Наша газета» مەسكەوذە 1916نسى يلدڭ نويەبرنده، 1917 نسى يلدڭ عينوارندا «Голос печатного труда» تيگەن پرافيسيانال ژورنـال سنـعا، 1917نسى يلدڭ عينوارندا كينيشما شەهەرنده «Наше слова» ژورنالى سنعا). پيتربوردا سنعارثلا تۇرعان بالشەويك ئورگنى (1913 نسى يلدا سنعارثلا باشلاعان « Вопросы страхования» ژورنالى) هوعش دەورنـدە بيك ئاذعنا هان سنعارا ئالدى.

منعا ،ئۆشۆ حاللەر ئشسلەر مەتبوعاتن تاعنلا ئيلەن ئاثننا كيتەرگە مەزبور ئيتتى. ،بل مەتبوعاتنى بر نيسەهە تابقر يولعا مالثرعا ،ترشقلب قارالهالا، ،بل مەتبوعاتقا تقلاب ئاياققا باذو مۆمكين بولمانى.

هوعش واقتندا گرانيتسالار يابلعانلقتان سيتتەن مەتبوعات ئيندثرو بيك ئاور. ئالنعان نوميرذارى يـيتمەى. منعا بنلارذڭ بارثهلا واتانسى مينشەويـك هەم بورژوازيا مەتبوعاتننا هيس بر كەرتەهذ ئشسلەر ماسساهنڭ ئاگن ئاهوـ لارعا مۆمكينلك بيرذى.

سيت مەملەكەتتەرذە سنعارثلا تۇرعان،ئۇرت تلندەگى مەتبوعاتتا ياكى تۇر كۆمەرگە ،ئۆيۈشو بارا. مەتبوعاتتا هوعشقا قاراش بيلدەهى منەن بر برلەنەن ئايترلو باشـلانا. ،بل واقتتارذا واتانسى سانسييال - ديماكراتتار هەم س. ر. ذەرذڭ برلەشكەن ئۇرگنذارى سنعا (پليحانوف هەم ئاۋكسينتيفتى، ئاليكسينسكى هەم بوـ ناكوفتى 1915-1916 يلدارذا برلەشترگەن هەم پاريژدا سنعارلعان «призыв» گەزيتى). ئانناتا مەملەكەتتەرندە سنعارثلا تۇرعان ئيتتيرـ ناتسيانال مەتبوعاتى ۋاياننى تسبنزورانڭ قتوى سەبەبلى ئەللە نى سانلى قتنلوذارعا ئۇەراى. ئانڭ يولباشسىلارى هۆرۆلەر (ل. د. تروتسـ كينڭ فرانسيادان هۆرۆ)، مەتبوعاتتارى يابتـ للار (1914 نسى يلدا ئي. ئانتونق - ئاۋـ سيينكو هەم مانويلسكىذار تارافنان سنعارثلا تۇرعان كۆندەلك «Голос» گەزيتى يابو).

بيتاراف مەملەكەتتەرذە ئۇرنـلاشا ئالعان بالشەويك مەتبوعاتى (لينين يولباشسللعنذا سنعارلعان «سانسيال - ديماكـراث» بوحارين هەم پياتاكوف يولباشسللعى ئاثننا سنعارثلا تۇرعان «Коммунист») كۆسكە، كۆسكەگنە ئەرەـەيكە ئيذە ئالا تۇرعايندلار.

V

فيۋرال ريۋاليوتسيەهى دەورندە ئشسلەر مەتبوعاتى.

1917 نسى يلداعى فيۋرال ريۋاليوتسييە- هننەن ،هوڭ زاگرانيتسيالا سنعا تۇرعان مەتـ بوعات بۆتۆب، ئەرەسەيڭ ئۆذندە ئشسلەر مەتبوعاتى ،تئوذى. ياكى تۆذولگەن سەۋيتتەر ئۆذ مەتبوعاتن تئوذترالار (پيتراگرات ئشسى ديبوتاتـتارى سەويتننـڭ «Известия» هى ئيىكى ئستيل منەن 28 نسى فيۋرالدا سقنى). تيذ ئارالاتوق ،بل گەزيتەر، سەويتتەرذە كوبـ سنلك بولعان مينشەويك هەم ئيسيردار قولنقا ئلەگب كيتتنلەر. بۆئوڭ واقتتا تيب ئەيترلك بۆتە سانسيياليست پارتييانـڭ ئۇرگنذارللا ماينانعا كيلدى. بالشەويك مەتبوعاتى 5(18) نسى مارتتا «Правда» نڭ برنسى نوميرى سنعو منەن قايتانان ترللە. «Правда» ئارتنتان بالشەويك گەزيتەرى بۆتە ئرى سەناعەت مەرـ كەزذەرنده سنعا باشلايذار سنعوذارى منەنوك ئالار بيك تيذ تارالا باشلايذ او. («Правда» نڭ 1نسى،نوميرى 100،000، 2نسى ،نوميرى 200،000 تارالا).

بۆتەبالشەويك مەتبوعاتننڭباشندا «Правда» تۇرا. ،ئول ئلكـكنسە ئۇوڭ ئشسلەر ،سينفنڭ يولباشسنهى ،بولب ئش كورە. ،ئول پارتييانڭ مەركەز ،ئورگنى بولوودلا. ئانڭ ئەهمييەتن كوتەرە، ،ئول هوعشتان ئلكتە ئۆذ تيرەهنده

ريۋاليوتسييەنڭ يۆرەگى بولعان پيتراگرات ئشسلـەرن ئۆيۈشترب، ئالارذى ئۆذنڭ ئارتننان ئيەرتب ئالب بارا. ،ئول پارتيانـڭ مەركەز ،ئورگنى عنا توگل، ماسساوای ئشسلـەر گـەـ زيتى بولبنا سنعا. ئانڭ ،ئۆشۆ ئايلارذا تويناـ عان رولنڭ نى ساقلى ئيكـەننە، ،ئول واقتتاعى كيڭ ئشسلەر ماسساهى هەم حالداثارذڭ بولعان مۇناسەبەتتەرى شاهيت بولا ئالالار.

ريۋاليوتسييەنڭ برنسى كۆنـدەرنەن باشـ لاب‌ئوق «Правда»عا پراليتاريياتنڭ ئەرەسەى ريۋاليوتسييەهننە ئوتەرگە تيش بولعان واـ زيفالارن هەم تۇتا تۇرعان تاكتيكاهن كـۆن ئەرتيبلنە قويارعا هەم ئالارذى حەل ئيتەرگە تورا كيلە. ئي. لينين زاگرانيتسادان ئەرەـ سەيگە قايتووى (3(16) ئاپريلدا) منەن ئۇك «Правда» نى ريداكتيراۋات ئيتو هەم مارت كۆندەرنده (ريداكسيياعا ل. ب. كامينق ئيفـ گەنلەن ،هوڭ)، هوعشقا مۇناسەبەت بيللەلەو ئشنده بولعان قايمى بر يـڭلشلقتارذى تۆذەتو ئشن ئۆذ قولنتا ئالدى. ريۋاليوتسييەنڭ ئاشقـ مسلق منەن ئاعنوى هۆذۆتەهنده كوتەرلگەن مەسئەلەلەرذى «Правда» برنسى ئارتنان برلەن قويا هەم حەل ئيتە كيلدى. ،ئول «بۆتە ۋلاست سەويتتەرگە»، لوزونعنن تاشلانى. بۆتە واقتلى حۆكومەتتەرذڭ، بۆتەساحتاۋارلنڭ ئشن بورژوازنى تەبيعەتن ئاسب بيرذى. كيرينسكيعا منەن كۆرەش ئالب بارذى. سەويتتەرذڭ برلكگى هەم ئالارذڭ نعتووى ياعندا ،تۇرۇب حذمەت ئيتتى، ،ئول ئيمپيريئاليزم هوعشننا، هوعشنى ئالب بارعان بۆتە حۆكومەتتەرگە، «ئيركراينـى» نا، سانسيياليستارذڭ ريۋاليوتسييونى واتانسلـ للعنغا قارشى كۆرەشە، فرونتتاعى هالداتتارذى دوئلققا (братание) عا ساقئرا. ،ئول ئەذرـ لەنب ياتقان كونتر - ريۋاليوتسييەنى ئاسب بيرب، ئانڭ منەن كۆرەشكە ساقئرا. ،ئول ياباز بيرذەرلنڭ هيس بر توقراوهذ تارتنب ئالتنوون هەم ئشسى كانترولن ياقـلاى. ،ئول، ،ئسن ريۋاليوتسيەسى ئيتتيرناتسيـانال تۆذوذى قتومـ تلەى. ،ئۆشۆ ئايذار ئسنده «Правда» نڭ بيتتەرنده بالشەويزم براگرامامى، ئاسب هالنا.

بالشەويكتەر مەتبوعاتننڭ تاولشى تۇرلى تۆتنەگى سانسييال - ساگلاشاتيلدار مەتبوعاـ تنڭ تاولشن ياگلنا. بالشـەويك مەتبوعاتى - برنسى سيرەتتە «Правда» - قولاى ئيشنەگەن بالالارعا ئۇسراى، دۇشمان مەتبوعاتى نيسكـ كنە بولهالا، بالشەويزمدى تـار ئيتب كورهەتو ئۈسن، بولماعان يالعـانـدارذى يابالار (ئانـڭ ريداكسيياهندا ميرون چيرناماژوف ريداكتر ئيمش، بالشەويكتەر گيرمانييانڭ ئاگينتتارى ئيمش تيـگەن ئەكيەتتەر، برلى ئارتنان برلى ئاعتاب تۇرالار).

«Правда» نى تاراتىرمات ئۈسۈن مەمـ سوس سارالار كورەلەر، بورژوازيا مەتبەعەلەرى «Правда» نى باثتب سنعاروذان باش‌تارتالار. 5(18) نسى ئيپولدە عەسكەرى فيرقەلەر تارافنان «Правда» نڭ ريداكسيياهى هەم مەتبەعەهى تۆذذلرثـلا (مەتبەعە ئشسلەرذەن يئيلعان ئاقساعا تۆذۆلـگەنى). لينين هەم زينوۋيف ئيبەذەشتەر يەشترتىرگە مەزبور بولالار. 6(19) نسى ئيپولدە «Правда» نى ماـب يۆروسى رابكور پ. ۋۆينوف ئورام ئورتاهندا ئولترثلە. واقتلى حۆكومەت «Правда» نى بر نيسەمەتابقرذا. كيرينسكيعا دەورندە «Правда» ئۆذنڭ ئيسمن ئالتى قابات ئۆذگەرتورگە مەزـ بور بولا. («Прада»«Листок» «Правда»، «Солдат»، «Рабочий» Пролетария، «Рабочий»، هەم «Рабочий путь» ئيـ سمەرنده سقنى). ،بل ئنەرلەوذەر بوتەن شـ هەرذەرذەلە، فرونتتالا ،بولـدى (گەزيتەرذى يابو، «Оконная правда» نڭ مۇحەررـرى پاروچيك حانـوسنقنى ئاريستاۋات ئيتو هەم بوتەندەر). ،بل واقتتاعى بالشەويك مەتبوعاتننڭ حەلى،ريداكسيانڭقارا كۆنلەرن‌ئيڭكە تۆشۆرەلەر. لەكين كوبسنلك ريۋاليوتسيياسى ماسسا ئشـ سىلەر «правда» ياعندا، ئالار ئاگا يارذام ئيتەلەر.

1917 نسى يلداعى ريۋاليوتسيە حەرەـ كەتتەرنە كرەئتييەندەر هـەم كوبسنلكى كرەئتييەندەرذەن عيبارات بولعان ئارمييا قاتـ ناشتى. كرەئتييەن هـەم ئارمييا ئيلدينى ياقتان يولباشسلق ئيتو ئۈسۈن، شەهەر ئشـ سىلەرى ئۈسۈن سنعارلعان گـەزيتەر ياواب بيرە ئالمايذار. ،شونـڭ ئۈسۈنده كرەئتييەن هەم ئارمييا ئۈسۈن ياكى تيپ بالشەويك گەـ زيتەرى سنعارو كەرەك بولدى. (،بـل تيپ، ئشسلەر مەتبوعاتى تاريحندا ياكى بر نەمە توگل. 1906-1907 نسى يلـدارذا پارتييا، ئارمييا ئسنده ئاگيتاتسييا يهار ئۈسۈن ياينلق گەزيتەر سنعارذى).

ياذ كۆنى ئارمييالارذا بالشەويك گەزيتەرى سنعا باشلاى (فرونتتا «Оконная правда» پيتراگـراتتا «Солдатская правда» گەـ زيتەرى سقتى). كۆذ كۆنى كرەئتييەنـدەر ئۈسۈن بالشەويك گەزيتەرى سنعارثلا باشلانى. (پيتراگـراتتا «Деревинская беднота»، مەسكەوذە «Деревинская правда» گەـ زيتەرى سقنى).

منعا ،ئۆشۆ ئاور حاللەر، حيسابهذ قتيـ لقتارذى ئۈتكەرب بارب، ئشسلەر مەتبوعاتى ئوكتەبرگە بارب يتە هەم شونان ،هوڭ عنا گراژدانلق ئالب كيتە.

كومەندن ،ئۇلى.

ئۇنعشتارئيكى ياقتڭ ئيحتيارى ئۇرەوشتە يارا-
شوذارى، شوڭا ئۇريزا بولوذارى منەن حالق
سوتنان باشقا، ۋولس، رايون باشقارمالارى
ئۇرگەمندەگى كيلشترو كەميسيەھننە بيررلرگە
مۇمكين.

ئيشكەرمە: كيلشترو كەميسيەھننە
يەكى حالق ،سوتندا ئۇنعشنى حەل ئيتو
،بولى فەقەت قنقنعان ياقتڭ (ياللاو ھەم
ياللانوسى) ئۈذذەرلنەن كيلە.

2 - كيلشترو كەميسيەھننە ئۇنعشنى حەل
ئيتوگە تلەو تۇراھنداعى عەريزا يادلب، يەكى
ھود منەن ۋولس باشقارماھنا ئيكى ياقتاندا
يەكى ئيكى ياقتڭ برەوى تارافنان بيرلە.

3 - كيلشترو كەميسيەھننە دەعوەنى حەل
ئيتوگە ئيكى ياقتاندا ئۇريزالق بولعاندا ۋولس
باشقارماھى ئاتنى بيك تيذواقت ئىسندە ئۇيوش-
تترا. لەكين نيسك بولعاندالا ،بل تورالا عاريزا
بيرلگەن كۈندەن ئالب، بيش كۈندەندە
موڭعا قالدرراعا يارامای. كيلشترو كەميسيەھى
،ئۇلترش كۈنى تۇراھندا ئيكى كۈن ئالدا
بولوذاندا موڭعا قالدرماى.

ئيكى ياقتى قول تامعالارن قويذرب
(подрасписку) حەبەر ئيتەرگە تيىش.

4 - ئەگەرذە ئۇنعشنى حەل ئيتوگە ئيكى
ياقتڭ برھنەن وەكيل كيلمەى قالھا، ئىش
ئيكنسى تابقر قارالوعا بيلدەلەنە. ئە ئيندى
ئيكى تابقردالا كيلمەھەلەر، ئىش كيلشترو
كەميسيەھننەن ئيكى ياقتڭ برھى تارافنان
(заинтересованной стороной) قاراۋئۈسۈن
تيبشلى سوتنا تابشررلرعا مۇمكين.

5 - كيلشترو كەميسيەھننڭ رەئيسى ۋولس
(راى) باشقارماھى رەئيسى يەكى ئانڭ ،ئۇرن
باھارى بولا. كيلشترو كەميسيەھننڭ رەئيسى،
كەميسيە ئۇلترشنا يولباشىلق ئيتب، ھەم
ئيكى ياقتى كيلشتروگە ھەم ئۇنعشلى مەسئە-
لەگە كيلشوگە موەففەق ،بولو بولندا بولشلق
ئيتە.

ئيشكەرمە: كيلشترو كەميسيەھننڭ
رەئيسى تاوش بيروحقوقتنا ماليك بولماى.
فەقەت كەڭەش بيرو تاوشتناعنا حاقلى.

6 - تاوش بيرو حقوقى منەن كيلشترو
كەميسيەھننڭ ئاعزالارى ئۇشنلار: ئىشنى تارا-
فننان بير ھەم ئۇرمان ئىشسىلەرى سايوزى
وەكيلى. ئە ياللاوسى ياعنان ياللاوسى ئۈذى
يەكى ئانڭ وەكيلى (ئۇپالناموچيننای)

وەكيلەرذڭ ئۇپالناموچيياھى تۇراھندا
مەسئەلە كيلشترو كەميسيەھننڭ رەئيسى تارا-
فننان كەميسيە ،ئۇلترشى ئاسنلو ئالدئنان
حەل ئيتلە.

ئيشكەرمە: ياللاوسى ھەم ياللانوسى
تارافنان بولعان وەكيلەرھاننان فەقەت
برەرگنە كشى تاوش بيررگە حاقلى.

7 - قنقنعان باتراكتار كيلشترو كەمي-
سيەھى ئۇلترشندا ئۇنعش حەل ئيتلگەن ساقتا
قاتشلق ئيتە ئالالار.

ئيشكەرمە: كيلشتروكەميسيەھننڭ
،ئۇلترشى ئاسق يامالا.

8 - كيلشترو كەميسيەھننە بيرلگەن بۇتە
ئۇنعشتار، ئاندا فەقەت ئيكى ياقتڭ كيلشوۋى
منەنگننە حەل ئيتلە. شولاى بولعاس، كيلش-
ترو كەميسيەھننڭ حەل ئيتوۋى فەقەت ئيكى
ياقتى كيلشتروگە موەففەق بولعاندا عنا
مۇمكين. ئەگەرذە ئيكى ياقى تارافنان كيلشوگە
موەففەق بولنماھا، ئۇل واقتتا ئۇنعش قنقن-
عان ياق تارافنان تيبشلى حالق ،سوتنا
بيررلرگە مۇمكين.

9 - كيلشترو كەميسيەھننڭ ھەر بر ئۇل-
ترشندا پراتاكول يادلب، بارلرعا تيىشلى.
(ميثال ئۈسۈن پرا تاكول فورماھن
توبەندەن قارا) پراتاكولدڭ توبنى ۋولس (راى)
باشقارماھى ئىسندە ھاقلانب، كوسرمەھن ئرائ-
لانب، (заверить) ئيتلب قنقنعان ياققا
ئالاردڭ ئالاب ئيتوۋى بويىنسا بيرلە. كيلشترو
كەميسيەھننڭ پراتاكول كوسرمەھى ئاى ھاين
تۈيەذ (ئاكورذناى) حلەمەت ئينسپيكترى كا-
ميراھننا بيبرلە.

10 - ئۇنعشتار بويىنسا كيلشتروكەميسيە-
ھندە حەل ئيتلە تۈرعان بۇتە ئىش باشقارو
(دوكاميينت، پراتاكول يادمالارى وە باشقالار)
ۋولس (رايون) باشقارماھندا بركشى تارافنان
ئالب بارلا. قايھنلر كيلشترو كەميسيەھننڭ
دائيمى تيحنيچسكى سيكريتارى ،بولب، ئانڭ
بورنسى ئۇلترشقا ئىشتى ئەذرلەو.

11 - كيلشترو كەميسيەھندە بولعان
كيلشو مۇئلاقا شول ئۇوق ئۇلترشتا يادلب،
قايھنھى موەففەق بولعان كيلشوگە تيذلك
منەن ئيكى ياقتان ھەم رەئيس تارافنانقول
قويلرعا تيىش.

12 - كيلشترو كەميسيەھندە ئيكى ياق
ھەم رەئيس تارافنان قول قويلعان، ياھالعان
كيلشو ئيكى ياققالا مەجبورى ،بولب ھەم
،سوت قارارى كوينسە كرە.

13 - ئەگەرذە قول قويلعان كيلشوذى
ئۇرننا يتكروگە ياللاوسى تلەمە، يير، ئۇر-
مان ئىشسلەرى سايوزى يەكى باتراكتڭ ئو-
ذنڭ عەريزاھى بويىنسا، ۋولس (رايون) باشقار
ماھى كيلشترو كەميسيەھندە ياھالعان كيلش-
شوذى ئرائلاب (заверить) ،بل ئۇنعش
بويىنسا بولعان بۆتەئشتى رەسمى، ،بل قارار-
ذى مەجبورى ئۇرەوشتە ئۈتەتوگە ئيسپالنيتلنى
لبست ئالو ئۈسۈن حالق سوتنا بيرە.

14 - ئەگەرذە كيلشترو كەميسيەھندە
بر نيسە مەسئەلە حەل ئيتلب، شولاردڭ بر
نيسەھننە كيلشو ،بولب، ئيكنسنلرلنە كيلشو
بولماھا، ئۇل واقتتا كيلشنگەن مەسئەلەلەرذى
پرتاكولعا يادب، ئافوريمت ئيتكەندەن موڭ
ئالار ئيكى ياق ئۈسۈن مەجبورى ھاناعارەلەر.
ئيندى كيلشنمەگەن مەسئەلەلەر دۈيم تەرتيب
بويىنسا حەل ئيتوگە حالق سوتنا تابشررلار.

ر.س.ف.س.ر. حلەمەت حالق كاميسارى ئۈسۈن
داگادف.

ر.س.ف.س.ر. حلەمەت حالق كاميسارلنعننڭ
تاربيق كانفليكت بولنگى نازيرى كارشونوف.

ف.س.پ.س. منەن Согласовано گينزبورگ.

كيلشترو كەميسيەھننڭ پرتاكول فورماھى.

پرتاكول.

ۋولس باشقارماھى ئۇرگەمندەگى كيلشترو كەميسيەھننڭ ،ئۇلترشى.

1926 يل ....18 ....دە ئۇنعشنى كيلشترو كەميسيەھندە
حەل قيلو ئۈسۈن ياللاوسى..........(فاميليە) ھەم باتراك..........(فاميليە) لەرذڭ ئۇذ
ئيحتيارذارى منەن كيلشترو كەميسيەھننە بيرگەنلكەرى، كەميسيە ئۇلترشنى ئاسلمان
،بۇرن تيكشرب، بيلدەلەندى. ،بل تورالا ئالاردڭ قول تامعالارن ئرائلاى.
كەميسيەلە قارالا تۈرعان مەسئەلەلەر:
باتراك..........(فاميليە)گە گراژدانين..........دە (فاميليە) ئىشلەگەن ئۈسۈن ئايلق
ژالونيا ساماھى بيلدەلەو.

ياللاوسنڭ قولدامعاھى. (فاميليە)

باتراكتڭ (فاميليە)

كيلشترو كەميسيەھننڭ وەكيلدەرى كەميسيە ئۇلترشى ئالدئنان تيكشرلب دۈرۈۋلەندى.
كەميسيەلە قاتنشنلار:
ياللاوسنان - ياللاوسى ئۈذى گراژدانين..........(فاميليەھى)
يير - ئۇرمان ئىشتەرى سايوزى وەكيلى..........(فاميليەھى)
ۋولس باشقارماھى رەئيسى كيلشترو كەميسيەھى..........(فاميليە)
كيلشترو كەميسيەھى سيكريتارى..........(فاميليە)
1 - باتراك عاريزاھى (يادنلا)
2 - ياللاوسى عاريزاھى (يادنلا)
3 - سايوز وەكيلى تەقديمى (يادنلا)
4 - كيلشترو كەميسيەھننڭ رەئيسى تەقديمى (ئەگەرذە ئۇلترشتا تەقديم ياھاعان بولھا) يادنلا.

قارار.

ياللاوسى ھەم سايوز وەكيلى مەسئەلەنى تيكشرب، ،ئۇشۇ ئۇرەوشتە كيلشنلە. كيلشو يادنلا.)

ئيمزالار:
رەئيس (قولدامعاھى)
ياللاوسى (قولدامعاھى)
سايوز وەكيلى (قولدامعاھى)
سيكريتار (قولدامعاھى)

ئەگەرذە كەميسيە ئۇلترشندا شاھيتتار قاتنشا تۈرعان بولھا، ،ئۇل واقتتا پرتاكولدڭ
باشندا ئالاردڭ قاتنشو سەبەبتەرن يادارعا كەرەك. شولاى ئۇوق ئەگەر ئالار ئۇلترشتا برئش
تۇراھندا كورھەتە تۈرعان شاھيت بولا تۈرعان بولھالار پرتاكولعا يادلرعا تيىش.
پرتاكولدا يادلعان كيلشوگە شولاىئۇوق ئۇنعشنى كيلشترو كەميسيەھندە قارارعا ئۇريزا
،بولو تۇراھنداعى ياللاوسى منەن باتراكتڭ قول تامعالارن (پرتاكولدڭ باشندا يادلعان)
كەميسيە ،ئۇلترشى بۇتو منەن ئۇوق قويلرعا تيىش.
سوڭكى كيلشو قاعذى قول قويلو منەن زاكون حەلننە ئينە.

يەمەعەت (ئاۋل) كۇتوسنلەرن ھەم ئالاردڭ يارذامسنلارن ياللاو تەرتيبەتى ھەم شارتتارى تۇراھندا.

ر.س.ف.س.ر. حلەمەت حالق كاميسارياتنڭ قارارى.

(1926 نسى يل، 26 نسى ئۇكتەبر. نومير 152/1324)

[illegible]

2. مال ئيەلەرى يەكى ... ئيگنسى بولۇب [illegible]

1. قاعيدە بويىنسا ئۇبشىنسۋالارى، ئالاردڭ ئۈلۈشتەرى ھەم مال ئاتراۋسى حوۋالق گروپپالارى تارالا. [illegible]

شارتتارى - ر.س.ف.س.ر. حلەمەت حالق كاميسار-
لنعى تارافنان تاسديق ئيتلگەن كرەئتيەن
حوۋالقتارندا باللانعان حلەمەت، تۈتو تورا-
ھنداعى «واقتلى قاعيدەلەر» ھەم شول «واقتلى
قاعيدەلەر»گە قاراتا سعارلعان ئينستروكسيالار
بويىنسا ئۇرەنكە ھالننالار.

2. كۇتوسى ھەم ئالاردڭ يارذامسلا-
رنڭ حلەمەت شارتتارى - ياللاوسى-
لار (يير ئۇبشىنسۋالارى، ئانڭ ئۈلۈشتەرى،
يەكى مال ئاتراۋسى حوۋالقتار گروپپاسى)
منەن كۇتوسى ھەم ئالاردڭ يارذامسى-
لار يەكى ،بل ھوكمەنلار ئىسمنەن ئىش
يۈرۈتوسى - «ئاۋل حوۋالىعى ھەم ئۇرمان
ئىشسنلەرى پرافسايوزدارى» نڭ ئارالارنداعى
كيلشو بويىنسا بيلدەلەنەلەر.

كۇتوسى ياللاعان واقتتا ياللاوسنلار
(يەكى ئالار ئىسمنەن) پرافسايوزدار منەن
ياللاو شارتتارى تۇراھندا يادما كيلشو
(حلەمەت دوگوۋرى) تۈذۈرگە مەجبوردەر.

حلەمەت دوگوۋرى بويىنسا قۇرلعان
شارتتار، كۇتوسى ھەم ئالاردڭ يار-
ذامسنلارنڭ حەلدەرى - ر.س.ف.س.ر. حالق
كاميسارذارى سەۋيتى تارافنان 1925 نسى
يل 18 نسى ئاپريلدە تاسديق ئيتلگەن -
كرەئتيەن حوۋالقتارندا ياللاعان حلەمەت
،تۈتو تۇراھنداعى «واقتلى قاعيدەلەر» ھەم
،ئۇشۇ «واقتلى قاعيدەلەر»گە قاراتا سعارلب،
ر.س.ف.س.ر. حالق كاميسارذارى سەۋيتى تارافنان
1925 نسى يل 24 نسى ئييولدە تاسديق
ئيتلگەن ئينستروكسيا ھەم ،ئۇشۇ قارارذا
كورھەتلگەن شارتتارذاندا ناسارلاتا
ئالمايدار.

كۇتوسى ھەم ئالاردڭ يارذامسى-
لاردڭ حەلدەرن «واقتلى قاعيدەلەر» ئالارعا
قاراتا سعارلعان - ئينستروكسيا ھەم ،ئۇشۇ
قارارذا كورھەتلگەندەرذەندە ياقشرتا تۈر-
عان بۇتە حلەمەت دوگوۋرذارى زاكو-
نناى ھاناللار.

3. كۇتوسى ھەم ئالاردڭ يارذامسنلارن
بر يل يەكى ئاياندا ئارتق واقت ئۇتكەس-
كنە ئىشكە تۈتونرلق ئيتب ئالدان ياللاو،
يەكى حلەمەت دوگوۋرن بر يلدان ئارتقا
تۈذۈ - رۇحسەت ئيتلمەى.

كيلەھى ياذ مال كۈتنۈرو تۇراھندا كۇتوسى
يەكى ئانڭ يارذامسنلارى منەن كۈذذەن مۇ-
يلەشب قويلا ئيكەن - شول مۇيلەشكەن
واقتتا قويلعان دۈيم شارتتار، ياللاوسنلاردڭ
دۈيم بيلشلارى (ئىسخود) تارافنان تۈذۈلگەن
پريگوۋر يەكى پراتاكول منەن تاسديق ئيتلب
ھەم شولاردى ئاۋل سەۋيتى تارافنان ئرائلانب
قويلرعا تيىشلى.

ئيكى ياقتڭ برلەۋى (ياللاوسنلار يەكى
ياللانوسى - كۇتوسنلەر) كۈذذەن مۇيلەشب
قويلعان شارتتارعا ھوكمنان ئۇريزا بولماى
ئيكەن، ئۇل واقتتا ئۇريزا بولماعان ياق -
كوتو سعارعا ئيكى ئايداندا كەم واقت
قالماق ئلك ئۈذذنڭ ئۇريزا بولماۋى تۇراھندا
قارشى ياققا ئەيتب قويارعا تيىش.

ئەگەرذە، ياللاوسنلار - كۇتوسى ھەم ئانڭ
يارذامسنلارنا كۈذذەن مۇيلەشكەن شارتتار
بويىنسا ئىش بيرمەيەسەكتەرى تۇراھندا يوعا-
رىلا ئەيتلگەن واقت ئىسندە ئالدان ئەيتب
قويمايدار ئيكەن - حلەمەتكە ئالنماوسنلارعا
كۈذذەن قويلعان شارت بويىنسا تولەرگە مەج-
بوردەر.

4. حلەمەت دوگوۋرندا - كۇتوسى ئيتب
ياللاو تۇراھندا دوگوۋر تۈذۈلگەس ياللاو-
سنلار ئىش بيرمەيەسەكتەرى تۇراھندا ئيكى ئاي
ئالدان بلدرتب قويماعان ھاللە كۇتوسى ھەم
ئالاردڭ يارذامسنلارنا كوبىرى (حلەمەتتەن
سعارو حاقى) تولەيەسەكتەرن ئيكى ياقتدا
كيلشوۋى بويىنسا بيلدەلەب قويا ئالالار.

5. يير ئۇبشىنسۋالارى، ئالاردڭ ئۈلۈشتەرى
يەكى مال حوۋالارى گروپپاسى - كۇتوسى ھەم
ئالاردڭ يارذامسنلارن ياللاو، ئالار منان دوگوۋر
تۈذۈشو ئۈسۈن ئايرم ئۇپالناموچيننيدار
ھايلايدار ھەم ئالاردى ھايلاوذارى تۇراھندا
دۈيم ييلش تارافنان پريگوۋر يەكى پرتاكول
تۈذۈب، شونى ئاۋل سەۋيتى تارافنان
گواھلاندرب قويالار.

،بل ئەيتلگەن ئۇپالناموچيننيدار ئۈتنۈنە
توبەندەگى بورسنار يۈكمەتلە:

[illegible]

6. كۇتوسنلەر، ياردامسى (پادپاسكالار)
ياللارعا كەرەك تابلعا، بنئى ياللاعاندا
كۇتوسى منەن ياللاوسنلار ئارامندا ئالدان
كيلشو بولرعا تيىش. ئەگەرذە كۇتوسنڭ
ئۇريزالقنان ،تش ياللامالار - كۇتوسى، يارذا-
مسنڭ قلقتارى ئۈسۈن ياۋابلىلقنى ئۈتۈنۈنە
ئالماعا حاقى بار.

7. حلەمەت دوگوۋرندا توبەندەگى نەر-
سەلەر كورھەتلرگە تيىش: ئا) كۈتودڭ تورى
(يەعنى، برگنە تۈرلى مالمى، يەكى قاتناش
بولاساعى؟) ھەم كۈتوذە ئۇرى مال (ھنير يەكى
ئات) كوبمى بولاساق؛ ئۇۋاق مال (بنداو يەكى
ھارق - كەزەلەر) كوبمى بولاساق؟ - شول كور-
ھەتنلرگە. ب) ياللانو واقتى. ئانڭ مۇدەتى
ھەم قايى ئاينڭ نيسەمنەن باشلاب، قايى
ئاينڭ نيسەمنە تيكلم كۈتەرگە تيىش؟ شول
كورھەتنلرگە.

ۋ) تۇنگى كۈتو قاسانان باشلانب،
قاسانعا تيكلم داوام ئيتەرگە تيىش؟ شول
كورھەتنلرگە. گ) مالدى بالانعا قنوو ئالدئنان
نيسك ھەم قايىدا بيو، قاسان بالانعا ئالب
كيتو، كۈن ئاذاعندا نى واقت ئالب قايتوذار.
د) كۈتو ،ئۇرنى ھەم مالدارذى قوعا ئالب
سعو، ھنو ئۇسەرگە تۈشۈرو ھەم كيرى بالانعا
قنوو واقتتارى. ى) ئىش حاقنارن نەرسە منەن
(ئاقسالاتامى، ئەيبرلەنەمى) قاسان، كوبمنشەر-
ذەن تولەو ئۇرەوشتەرى. ژ) كۇتوسنلەرگە -
زاكون بويىنسا يال ئيتو كۈنى ئيتب بيلدە-
لەنگەن ھەم ئايرم كۈنلەرذە - تنارعا ئيرك
بيرو ھەم ئىشتەن بوشاندرب تورو تەرتيبەرى.
ز) ئۈتنەلمە شارتتار.

8. ئىش حاقتارى، حلەمەت دوگوۋرندا -
كۇتوسى ھەم يارذامسنلاردڭ ھەر قايسسنا ئايرم
بيلدەلەنرگە ھەم دەۋلەت تارافنان شول
ئۇرنعا قاراتا بيلدەلەنگەن ئيڭ ئاذ ئىش
حاقنان (گوسەينيموميدان) دا كەم بولماتقا
تيىش.

9. كۇتوسى ھەم ئانڭ يارذامسنلارنا
حلەمەت حاقن تولەو مۇدەتتەرى ھەر ئيكى
ياقتڭ كيلشوذەرى بويىنسا بيلدەلەنە. كۇتوسى
ھەم يارذامسنلارعا ئىش حاقن ئاذاق تاپقر
تولەگەن واقتتا - ،بل تولەو، دوگوۋرذا كور-
ھەتلگەن مۇدەتتەن موڭعا قالدرلماتقا تيىشلى.

10. يير ئۇبشىنسۋالارى، ئالاردڭ ئۈلۈشتەرى
ھەم مال ئيەلەرى گروپپاسى تارافنان كۇتوسى
ھەم ئانڭ يارذامسنلارنا ئىش حاقتارى تولەو-
ئۇپالناموچيننيدار ئاشا ئىشلەنرگە، موگعنلار
كۇتوسى ھەم يارذامسنلارنا حلەمەت حاقى
تولەو واقتى ئيتە باشلاعاسنا مال ئيەلەرنەن
ييب ئالب قويارعالا، واقتنان قالدرماى تو-
لەرگە تيىشلى.

11. كۇتوسى ھەم يارذامسنلارنا تولەنگەن
بۇتە ئىش حاقتارى، ئۇذ واقتندا حلەمەت دو-
گوۋرنا تركەلە بارعا تيىشتەر.

12. ياللاوسنلار (يەعنى، ئاۋلدار، ئالاردڭ
ئۈلۈشتەرى يەكى مال ئيەلەرى گروپپاسى)
كۇتوسى ھەم ئانڭ يارذامسنلارن (پادپاسكا-
لارذى) كەرەكلى ئىش كيىمدەرى (ئۇت ھەم
ئاياق كيىمى) منەن بوش تەئمين ئيتەرگە
مەجبوردەر. شونڭ منەن برگە ،بل ئۇت ھەم
ئاياق كيىمدەرلنڭ ھان ھەم ذاتتارى - نار-
كامترود فورماسنا تورا كيلترلب، ئيكى
ياقتڭدا كيلشوذەرى بويىنسا حلەمەت دوگو-
ۋرندا كورھەتنلەلەر.

ئيشكەرمە: ئىشكە ماحسوس ئاياق
ھەم ئۇت كيىمدەرى - ئىش حاقى ئىسنە
ئيندرلمەيدەر ھەم ئىش بۈتكەننڭ
موگعندا كۇتوسنلەر منەن يارذامسنلاردڭ
ئۈذذەرندە قالالار.

13. ياللاوسنلار (يەعنى، ئۇبشىنسۋا ھەم
باشقالار) كۇتوسى ھەم يارذامسنلارعا ئۇذ
تۇرلاقتارى بولماعا يەكى سيتتەن كيلگەن
بولھالار - بوش تۇرلاق تابب بيررگە مەجبوردەر.

14. كۇتوسى ھەم يارذامسنلارعا تۇرلاق
تابب بيرو ھەم ئالارذى ئاشاتو - ئىسرو تەر-
تيبتەرى ئيكى ياقتڭ كيلشوۋى بويىنسا
بيلدەلەنەلەر.

يىرلى ئيدارالار تارافنان تنلعان يەكى،
تيىشلى ئۇرگندار تارافنان يۇعوشلى ئاورو-
ذار (تيف، ئسكارلاتين، ديفتيريت، سەسەك،
ۋينيرا وە باشقالار) بارلىعى ئيسبات ئيتلگەن
ئۇرنلاردا كۇتوسى ھەم يارذامسنلارذى ئۇيدەن-
ئۇيگە يۈرۈتب قوندرو يەكى ئاشاتوذار قرقا
تيىلا.

15. ياللاوسنلار - زاكون بويىنسا يال ئيتو
كۈنى ئيتب بيلدەلەنگەن كۈنەرذە ئاذناسنا
بر كۈن ھەم شول ئۇرنداعى حالقتاردڭ بۇلا-
ھى بويىنسا بايرام ئيتلە تۈرعان كۈنەرذە -
كۇتوسى ھەم ئالاردڭ يارذامسنلارنا يال ئيتەرگە
رۇحسەت بيررگە ھەم ئالارذى ئىشتەن قوتو-
لدررعا تيىشتەر.

كۇتوسى ھەم ئانڭ يارذامسنلارذى ئاذنا
ھاين ھەم ئايرم يال كۈنەرندە ئىشتەن بوشا-
تب، يال ئيتررگە مۇمكينلك بولماعان ئۇرن-
لاردا ياللاوسنلار - كۇتوسى ھەم ئانڭ يارذا-
مسنلارنا ئايرم ئىش حاقتارى تولەرگە تيىشتەر.

كوبمى بيرو مەسئەلەھى ئيكى ياقتڭدا
كيلشوۋى بويىنسا دوگوۋرذا كورھەتنلرگە ھەم
دوگوۋر تۈذۈگەن واقتتا ئيكى ياقتڭدا كيلش-
شوۋى بويىنسا بيلدەلەنگەن ئىش حاقنڭ دۈيم
سوماسنا ئيندرلرگەلە مۇمكين.

16. ياللاوسنلار - ئۇذ تلەرذەرى بويىنساعا
كۇتوسنلەردڭ ئىش حاقتارن بائب يەكى، سيب-
گترب ئالب قالا ئالمايدار. كۇتوسى يەكى
يارذامسنلار - مال يوعالتو، ئيمگەتو يەكى
باتراۋا ياھاو بولى منەن حوۋالارعا زارار كيترە
تۈرعان بولھالار - تۇوگنلاردڭ ،بل زارارذى
قايتاروذارى مەسئەلەھى ،سوت ئاشا حەل ئيتلە-
لرگە تيىشلى. ھەر ئيكى ياقتا كيلشكەن
ھاللە ،بل مەسئەلە ئايرم كەميسيە تارافنان دا
حەل ئيتلرگە مۇمكين.

كۇتوسى ھەم يارذامسنلار تارافنان كيلە-
تۈرلگەن زارارذى قاپلاو - بۇتە ،بل ئيتلەسەمنە
ئۈذذەرى ئالا تۈرعان ئىش حاقتارنڭ 1/3 ئۈلۈ-
شنەن ئارتماتقا تيىشلى.

لەكين، كۇتوسى يارذامسنلار ،بل زارار-
ذى قاسدان (ئۇئاللق ئۇيلاب) ئىشلەھەلەر -
،ئۇل «واقتلى قاعيدەلەر» ئۈسۈن سعارلعان
ئينستروكسيەنڭ 16 نسى ماندەسى بويىنسا
حۆكۈم ئيتلە.

17. كۈتوذەگى مالدار «بزلەب» يەكى
«ئۇلاعب سعب كيتب» باتراوا ياھالار يەكى
ئيمگەنب، ئۇلب قالھالار - كۇتوسى ھەم يار-
ذامسنلار بلار ئۈسۈن ياۋابلى ھانالمايدار.

18. كۇتوسى ھەم يارذامسنلار - كۈتوذە-
گى مال منەن حاق مۇعامەلە ئيتەرگە تيىشتەر.
برەى مال كۈتوذەن يوعالها، ئيمگەنب يەكى
ئاورب كيتھە، كۇتوسنلەر ،بنئى ھيئوذەرى
منەن شول كۈنۈك ،بل تورالا ئۇپالناموچيننيد-
ارعا يەكى مال ئيەھنە ئەيترگە تيىشتەر.
ئە، كۈتوذە يۇعوشلى ئاورو بلنھە - ،بل تورالا
ۋيتيرينارنيا ناذزورنا يەكى ئاۋل سەۋيتنە
حەبەر ئيتەرگە مەجبوردەر. شولايوق، برەى
مال بالا كيلترە (بناۋلاى، بەرەسلەى يەكى
قولۇنلاى) تۈرعان بولها - ،بل تورالا مال ئيە-
ھنە حەبەر ئيتەرگە مەجبوردەر. كۈتوذە بالا
كيلترو ئارتنان بولعان قازالارعا كۇتوسنلەر
ياۋابلى ھانالمايدار.

19. ھۆذگەك ھنيرذار يەكى ئۈنال مالدار
ذى كۈتوگە سعارر ئالدئنان مال ئيەلەرى
كۇتوسنلەرگە ،بل تورالا ئالدان تەنبيە ئيتەرگە
ھەم مۆگۈذذەرنە ناقتا كيدرو ھنماق ھاقلق
سارالارن كوررگە مەجبوردەر.

20. كۇتوسنلەردڭ - ياللاوسنلاردقى بولما
عان مالدارذى يەمەعەت ئۇپالناموچيننيدارنڭ
رۇحسەتنەن ،تش كۈتوگە قابول ئيتەرگە
حاقتارى يوق.

21. ياللاوسنلار (ئۇبشىنسۋا، ئالاردڭ ئۈلۈ-
شتەرى يەكى مال ئيەلەرى گروپپاسى) ئيعتي-
بارعا ئالنرلق سەبەبتەر بويىنسا كۇتوسى
ھەم يارذامسنلارن ئىشتەن سعارا ئالالار. لەكين،
،بل تورالا ياللانوسنلارعا ئيكى ئاذنا ئالك
حەبەر ئيتەرگە مەجبوردەر.

ياللاوسنلار - كۇتوسى ھەم ئانڭ يارذا-
مسنلارن ئيكى ئاذنا ئالدان حەبەر ئيتمەينسە
واقتى تولماى ،بۆرۆن ئىشتەن سعارا تۈرعان
بولھالار - ئىشلەگەن كۈنەرى ئۈسۈن ،تولى
،ئش حاقى بيرودەرى ئۈتنۈنە دوگوۋرذا كور-
ھەتلگەن ئولسەوذە «حلەمەتتەن سعارو پاھو-
بياھى» بيررگە مەجبوردەر. ،بل پاھوبيا - ئيكى
ئاذنالق ئىش حاقنانذا كەم بولماتقا تيىشلى.

كۇتوسى يەكى يارذامسنلار ئۈذذەرى كو-
تۈذى تاشلاب كيتە تۈرعان بولھالار - ياللاو-
سنلارعا ،بل تورالا بر ئاذنا ئالك حەبەر ئيتەر-
گە مەجبوردەر.

22. ياللاوسنلار - كۇتوسنىلە، ئانڭ يار-
ذامسنندا - ئيجتيماعى ئستراحاوانيا تەرتيبندە
س.س.س.ر. حلەمەت حالق كاميسارلنعى ياننداعى
بۇتە سايوز ئيجتيماعى ئستراحاوانيا سەۋيتى
تارافنان بيلدەلەنگەن ئايرم قاعيدە ھەم
ئۈلگوتار بويىنسا ئستراحاوات ئيتەرگە مەجبوردەر.

كۇتوسى ھەم ئانڭ يارذامسنلارى ئاورب
كيتكەن ھاللە بر ئايعا تيكلم ئالاردڭ ئۇرن-
دارى ھاقلانالار. (يەعنى، ئاى ئىسندە قايتقان
كۈتوگە سعاراق ،بولب ھاۋتيالار قايتقان ئۇ-
رندارنا ئالننالار. ت.)

بيك قاتى ئاورب كيتكەن كۇتوسى يەكى
يارذامسنلار ياللاوسنلار - بالنيسقا يەكى داۋالار
يۈرتنا ئيلتەرگە مەجبوردەر.

حلەمەت دوگوۋرى بويىنسا ياللاوسنلار - كۇ-
توسى ھەم يارذامسنلارنا تۇرلاق ھەم ئاذق
بيررگە ئۈتتەرلنە ئاليالار - ئاورو واقتلارندا بر
ئايعا تيكلم ،شول تۇرلاق ھەم ئاذقتارذى بيرب
تۈررعا تيىشتەر.

23. كۇتوسى ھەم يارذامسنلاردڭ پرافسايوز-
دارذا ئاعزا ،بولب تۈروذارى يەكى يەمەعەت
ئىشتەرلنە قاتناشوذارى، ئالاردى ئۇرندارلنان
سعارو ئۈسۈن سەبەب بولا ئالمايدار. ،شونڭ
منەن برگە ياللانوسنلار يەمەعەت ئىشتەن
حلەمەت دوگوۋرندا كورھەتلگەن ئىش واقتل-
رلنان ،تش واقتتاردا ئاتقاررعا تيىشتەر. سەيلەن-
دەرگە ھايلاو ھەم بيلشتارعا قاتناشوذار ئىش
واقتندا بولھالاردا بارالى.

24. ياللاوسنلار منەن كۇتوسى ھەم يار-
ذامسنلار ئاراھندا حلەمەت دوگوۋرذارن ئۈتمەو
يەكى ئۇرندان سعارو تورالارندا سققان ئالشنار،
ر.س.ف.س.ر. حالق كاميسارذارى سەۋيتى تارا-
فننان تاسديق ئيتلگەن «واقتلى قاعيدەلەر»
ئۈسۈن سعارلعان ئينستروكسيانڭ 26-27نسى
ماندەلەرى ھەم «واقتلى قاعيدەلەر» ذڭ18نسى
ماندەسى بويىنسا - كيلشترو كەميسيەلەرى يەكى
حالق حاكيمەرى تارافنان حەل ئيتلەلەر.

25. ياللاوسنلار (ئۇبشىنسۋالار، ئالاردڭ
ئۈلۈشتەرى يەكى مال ئيەلەرى گروپپاسى) ،ئۇشۇ
قاعيدەلەرذى، كرەئتيەن حوۋالقتارندا ياللانعان
حلەمەت منەن فايدالانو تۇراھنداعى «واقتلى
قاعيدەلەر» ذى يەكى ر.س.ف.س.ر. ساۋناركوم
تارافنان 1925 نسى يلنڭ 24 نسى ئييولندە
تاسديق ئيتلگەن «ئينستروكسيا»نى شولايوق
كۇتوسى ھەم ئانڭ يارذامسنلارى منەن ئۇذ
ئارا تۈذۈشكەن حلەمەت دوگوۋرى بويىنسا
ئۈتنۈنە ئالعان نەرھەلەرذى ئۈتەمەگەن ھاللە
ياللاوسنلار، ر.س.ف.س.ر. جنايەت قانوننڭ132نـ
سى ماندەسى بويىنسا حۆكۈم تەرتيبندە ياۋابقا
تارتنلاساقتار.

ر.س.ف.س.ر. حلەمەت حالق كاميسارى
ئۇرنباسارى: م. رامانف.
ئۇيزالقتارن بيروسنلەر:
ر.س.ف.س.ر. ناركامزيم ئۇرنباسارى:
ئا. ئسۋيديرسكى.
ر.س.ف.س.ر. ساولق ساقلاو كاميسارى:
ليبيدف.
ۋ.س.س.پ.س. : ئا. داگادف.
س.س.س.ر. ئاۋل ح. ھەم ئۇرمان ئىشسلەرى
سايوزى باشقارماھى رەئيسى: ن. ئانتيلوويچ.
(س.س.س.ر. ناركامترودى «ئيزۋيستيا»ھننڭ
1926نسى يل سققان ... نسى ھانندا ئيعلان
ئيتلدى).

ئشسنلەر ياللاودا سەۋيت حوۋالقتارى منەن بر تيگذ ھانالا تۈرعان «سەنەعەت تيپنداعى» كرەئتيەن حوۋالعن بيلدەلەو تەرتيبى.

ئافتانوميالى باشقۇرتۇستان ساتسيال سەۋيتتەر يۇمھوريەتنى باشقارماھى ھەم حالق كاميسارذارى سەۋيتنى قارارى.

(1926 نسى ،يل، 30 نسى ئاۋعست).

س.س.س.ر. ئۈذەك باشقارما كەميتەتى نەشرى
بولعان «ئيزۋيستيا» گەزيتەھننڭ 1925 نسى
يلعى 90 نسى ھانندا ھەم س.س.س.ر. حلەمەت
حالق كاميسارلنعى «ئيزۋيستيا» ھننڭ 1925 نـ
سى يلعى 20 نسى ھانندا ئيعلان ئيتلگەن
كرەئتيەن حوۋالعندا ياللانعان يارذامسى ئشـ
سنلەر (حلەمەت) منەن فايدالانو شارتتارى تورا-
ھندا 1925 نسى ،يل، 18 نسى ئاپريلدە
سعارلعان «واقتلى قاعيدەلەر» ذڭ برنسى
ماندەھندەگى ئيشكەرمەگە تورا كيلتوب؛

شول «واقتلى قاعيدەلەر»ذى قوللانو تۇراھندا
1925 نسى يلنڭ 24 نسى ئييولندە سعارلب
نا، س.س.س.ر ئۈذەك با. كە. تى «ئيزۋيستيا»ھننڭ
1925 نسى يل 4/VIII ندە سققان 176نسى
ھانندا ھەم ناركامترود «ئيزۋيستيا»ھننڭ1925
نسى يلعى 35 نسى ھانندا ئيعلان ئيتلگەن
ئينستروكسيانڭ برنسى ماندەھننە قاراتا
ياھالعان برنسى ئيشكەرمەھننە تايانب، ئا.
باشقۇرتۇستان س.س. يۇمھوريەتنى باشقارماھى
ھەم حالق كاميسارذارى سەۋيتى قارار ئيتە:

ياللانعان حلەمەت (ئشسنلەر) منەن فايدا-
لانعان واقتتا 1925 نسى يلنڭ 18 نسى
ئاپريلندە سعارلعان «واقتلى قاعيدەلەر»بويىنسا
توگل بەلكى، سەۋيت حوۋالقتارنداعى حلەمەت
ياللاو شارتتارى ئۈتكەرلە تۈرعان «سەنەعەت
تيپنداعى» حوۋالقتارعا توبەندەگى كرەئتيەن
حوۋالقتارن ئيندررگە:

1. ئاۋل حوۋالعنى ناليوگى 800 ھومدان
دا كەم ھالنمالق دەرەۋەلە داحوت كيلترە
تۈرعان حوۋالقتار.

ئيشكەرمە: ئيندۋاليدتار عائيلەلەرى،
،ئۇشۇ كۈندەلە قذل ئارميالا حلەمەت
بولعان قذل ئارميست عائيلەلەرى، ئۇ
يەكى ئۈذاق واقت ئاورو ئايقانلق تعريبە
سنلەرنەن مەحروم بولعان عائيلەلەر
(،ئۇشۇ قارارذڭ برنسى ماندەھننەن ئيـ
كلوچينيە ئۇرەوشندە) 1000 ھومدا
كەم ناليوگ ھالنماى تۈرعان بولوذار
كەرەك.

(ئاذاعى بيشنسى بيتتە)

كرەشتييەن حوژالقتارندا ياللانعان يارذامسى كۇس قوللانو شارتتارى تەگگەلندە واقتلى پراۋيلا.

...ئاسيال سەويەتتەر يۇمهورييەتى سايوزنڭ حالق كاميسارذارى سەويەتى قارارى.

كرەشتيەن حوژالعنداعى ئش شارتتارنڭ ...يوم ئۆتنە ،بولووى هەم حەذرگى كۆندەگى ...ئالنى منەن ئيتەبلەشب، س.س.س.ر. سايوزنڭ ...الق كاميسارذار سەويەتى كرەشتيەن حوژا- ...قتارنداعى ياللانعان يارذامسى كۇس قوللانو ...ارتتارى تەگگەلندە توبەندەگى واقتلى پراۋ- ...يلانى ئرالارعا (تەسديق) قارار بيرە.

1 - ،يل واقتلى پراۋيلا حذمەتسنى يار- ...امسى كۇس ئيتب ئۆتقان كرەشتيەن حوژا- ...قتارنا قوللانلا.

ئيشكەرمە: سەنعەت تيبندەگى حوژالقتارعا سەويەت حوژالقتارندا ئش شارتتارن بيلدەلەو توراهنداعى قارارذار قوللانلا.

2 - باتراك هەم باتراچكالارذڭ ياللانو شارتتارى ياللاوسى هەم ياللانوسنڭ ئيركلى ...كيلشب، قول قويعان ياذما دوگاۋارذارى منەن ...بيلدەلەنە. ياذما دوگاۋاردار باتراك يەكى باترا- ...چكا ئيسمنەن پرافسايوز تارافنان ئۆذۆلب، ...هەم قول قويلوولاۋمۆمكين. دوگاۋاردا (كيلشو ...قاعدەندا) كورسەتلرگە تييش:

ئا) باتراك يەكى باتراچكانڭ ياللانب ئشلە- ...نەسك توب ئشتەرى.
ب) ياللاۋ سروگى.
ۋ) ئش واقتى.
گ) ئش حاقنڭ كوبەلنگى، نى منەن ...توليو هەم واقتلارى.
د) ئيكى ياقنڭ ئۆذ ئارافنان بيلدەلە- ...گەن ئۆتەلمە شارتتار.
...ياللاو توراهنداعى كيلشو باتراك يەكى ...اتراچكانڭ حەلن ،ئۆشۆ قاعيدەلە كورسە- ...تگەندەن ناسارلاترعا تييش توگل. ،ئۆشۆ ...راۋيلا منەن ساعتترعاندا ئانان ناسارلاتانور- ...لى شارتتار دۆرۆت بولماي (كۆسيف مانالا).

3 - ياذما كيلشو قاعدەى (دوگاۋار) ئاول ...يرندە ياللاوسى هەم ياللانوسنان هيس بر ...بولى حاق ئالماي بركتنلرگە تييش. ئاول ...سەويتەرنڭ ،يل كيلشو قاعدەنقا هيس بر ...تولى ئردگەرش ئيندررگە حاقتارى يوق. ...كيلشو قاعدەى ياللاو مەلننە ئيكى ئاذناان ...ئوكا ئالماي بركتنلر.

ئيشكەرمە: باتراك يەكى باترا- چكانى ياللاو توراهنداعى كيلشو قاعدەى، ...هەر ئيكى ياقنڭ قول تامعالارن مالعان ...واقتنان ئالب كۆسندە ئينە.

4 - ئۆذشكەلندەن موك بر ،يل ئۆتكەس ...بوتنا بنكورلرگە تييش بولعان ياللانوتورا- ...هنداعى كيلشو ئۆذۆگە هەم شولايئۆق بر ...ياقندا ئارتق واتنقاتوذوگە ئيحتيار ئيتلمەى.

5 - كرەشتيەن حوژالقتارندا ياللانب ...ئشلار ئۆسۆن 14 يەشندەن كەم بولعان ئۆ- ...سۆمرگە ئيحتيار ئيتلمەى.

ئيشكەرمە: ئايرم يىگل ئشتەر باشقارو ئۆسۆن 12 نەندە يەش بولماعان ئۆسرەرذكدە ياللانووى مۆمكين.

6 - ئۆذابتلعان ئش كۆنى يەعنى 8 ...سعاتنن ئارتقان ئش كۆنى، ئاول حوژالعنڭ ...ئايرم مينگلدەرندە ئش تۆتنە قاراب، ئيكى ...ياقنڭ كيلشووى منەن ئيحتيار ئيتلە.

7 - ياللاوسى باتراك يەكى باتراچكاعا ...ئالنا هابن بر كۆن بال ئيتو (بايرام) كۆنى ...بيرگە مەزبور. زاكون منەن بايرام ئيتب ...ئيلدەنگەن بۆتە كۆندەرذە باتراك هەم ...باتراچكالار ئشتەن ئاذات ئيتلرگە تييشتەر. ...بۆتە ئش ئشلەمەى تورعان كۆندەرندە، شولاي ...ئۆق ئش كۆندەرندە ئشتەن بوشانب تورعان ...واقتلارندا باتراك هەم باتراچكالاربورتنان سيتكە ...كيتب، ئشلەمەى تورعان واقت منەن ئۆذذەرى ...تەلەگەنچە فايدالانرعا حاقللار.

ئيشكەرمە: ئەگەرذەقلو يالانئشى ...واقتندا ياللاوسى هەم باتراك ئۆسۆندە ...ئشلەرگە بيك كەرەك ،بولب نيندەى ...يبلەلا بايرام كۆننە ئشلرگەتوراكيلەە، ...بايرام منەن فايدالانماعان كۆن ئايرم ...كيلشو بوينسا باشقا يال ئيتو كۆنى بە ...بولماعا ئاقسا تولەو منەن قايتارلا.

8 - باتراك يەكى باتراچكانڭ ئش حاقى ...بەلى كيلشو منەن بيلدەلەنە. شولاي بولعالا، ...بىل ،ئورن ئۆسۆن حوكومەت تارافنان بيلدە ...لەنگەن مينموم انداكەم بولرعا تييش توگل. ...ئش حاقى تولەو سروگى هەم نيسك تولەنو ...ياقى (واقت - واقتسا، مۆعەيين ئش كۆنى ...ياقنگە، ئسدبلنى، ئاقسا منەنمى يەكى ...ئەبر منەنمى) كيلشو قاعدەى منەن بيلدەلەنە.

9 - ياللاوسى كيلشو قاعدەى منەن ...بيلدەلەنگەن بۆتە شارتتارذى ئۆرننا يتكررگە ...بيلدەلەنگەن واقتتاذا ئش حاقى تولەرگە، ...باتراك يەكى باتراچكاعا ،تۆرر ئۆسۆن ياراقلى ...ئورن بيررگە هەم ئالارعا ئۆذ سيمييەمى ئاشاي ...تورعان ئاش منەن بر ئۆك ئاش بيررگە مەزبور.

10 - كيلشوبوينسا ئاقسا منەن تولەرگە ...بيلدەلەنگەن ئش حاقى ئۆرننا ئەيبر منەن ...تولەرگە باتراك يەكى باتراچكانى قشتارعا ياللاو- ...سى حاقى يوق.

11 - باتراك هەم باتراچكالار كيلشومنەن كورسەتلگەن ئشتەرذى ئشلەوگە، ياللاوسنڭ مالن هەم قوراماالن هاقتوتارعا ئانڭ ميلكنە زارار كيترمەسكە تييشتەر. باتراك يەكى باترا- چكا بايذان كيتكەن ساقتا ياللاوسنڭ ئالارعا تابشرعان نەمەلەرن قايتارب بيررگە مەزبوردەر.

12 - ئۆتمر هەم يوكلى قاتندارذڭ كۆسن ئالارذڭ كۆسى يتمەئلك هەم هاولقتارنا ذيانلى ئشتەرذە قوللانو تيبلا.

13 - ئاول حوژالنعى ،يلنڭ بۆتەمندە (،يل بويىنا) ياللانعان كۆس منەن فايدالانوسى كرەشتيەن حوژالقتارى، باتراك يەكى باتراچكا ئاورلھا، شولاي ئۆق باتراچكا بالا توذرعا، ئەگەرذە ،يل حوژالقتا باتراك يەكى باتراچكابر ئاينداندا كەم ئشلەمەگەن بولھالار، ئالارعا بر ئاى ،بويى ئشتەن توقتاب تورعان مينگلدەن ئالب، كيلشومنەن بيلدەلەنگەن حذمەت حاقى، تورلاق هەم ئاشاو - ئسو بيررگە مەزبوردەر. ئاول حوژالنعى ئشتەرنڭ ئايرم ئۆسرذارنداعنا ياللانعان كۆس منەن فايدالانوسى كرەشتيەن حوژالقتارى ئەگەرذە ،يل حوژالقتا باتراك يەكى باتراچكا ئيكى ئاذنااندا كەم توگل ئشلەگەن بولھا، ئاورو يەكى بالا تابو سەبەبلى ئشتەن توقراعان مينگلدەن بيلدەلەنگەن ئش حاقى تورلاق هەم ئاشاو - ئسو بيررگە تييشتەر. داولاو ئورگندارى هەم مۆئەسسەسەلەر باتراك هەم باتراچكالارعا ئاورعان هەم بالا تابقان سا- قتارندا بوشلاي تيبيى يارذام كورسەتوگە مەزبوردەر.

14 - بۆتۆن ئاول حوژالنعى يلندا بر ،بولى ئۆستەندە كەم بولماعان باتراك ياللاب فايدالانا تورعان كرەشتيەن حوژالقتارى، س.س.س.ر. حذمەت حالق كاميسارلنعى ئرگە- مندەگى ساتسيالنى ئستراخاۋانيا تەرتيبى بوينسا ئالارذى ئستراخاۋايت ئيتەرگەمەزبوردەر.

15 - ئەگەرذە باتراك يەكى باتراچكا ئۆسۆن ياللاوسى ئستراحاۋاى كاسساعا ۋزنوس تولەمە، ئاورو هەم بالا تابقان واقتتار ئۆسۆن حذمەت حاقى ياللاوسى تولەمەى، يەلكى ئستراح كاسسا تولەى.

16 - ئەگەرذە ئستراحاۋايت ئيتلگەن باتراك يەكى باتراچكا ياللاوسنڭ ئشن ئشلە- گەن ساقتا ئيمگەنيە، يەكى ئيمگەنوذەن ئولەى، دۆيم تەرتيب بوينسا ئاگراتىي (Воена) ئستراحاۋاى كاسسا تولەى. (граждение ئەگەرذە باتراك يەكى باتراچكا ئستراحاۋايت ئيتلمەگەن بولھا، سەويتتەر سايوزنڭ زاكو- نذارى بوينسا، ئيمگەنو يەكى ئۆلو ئارقاهندا باتراك هەم باتراچكالارعا يەكى ئالارذڭ ئائيلە- منە ۋازناگرادبنيەنى ياللاوسى تولەى.

17 - كورسەتكەن سەبەبتەرى ،ئورنلى بولعاندا ياللاوسى كيلشو قاعدەنڭ سروگى تولماعالا، باتراك يەكى باتراچكانى سعارئالا. لەكين سعاروى توراهندا ياللاوسى ئيكى ئاذنا ئلك ئالدان ئەيتب قوبارعا مەزبور. ئەگەرذە ياللاوسى باتراك يەكى باتراچكانى ئالدان ئەيتب تورماي حذمەتتەن سعارھا، ،ئول واقتتا ئالارعا ئيكى ئاذنالق ئش حاقى (سعوپاسو- بيامى) ئالدان بيررگە تييش، باتراك يەكى باتراچكا ياللاوسنان كيتكەن ساقتا، ئۆذنڭ كيتووى توراهندا ياللاوسعا بر ئاذنا ئلك ئالدان ئەيتب قوبارعا تييش.

18 - باتراك يەكى باتراچكاهەم ياللاوسى ئاراهندا باتراك يەكى باتراچكانى حذمەتتەن سعارو، ئالارذڭ حذمەتتەن كيتوذەرى شولاي ئۆق ئش هەم كيلشو (دوگاۋار) منەن بەيلە- نگەن، هەر تۆرلى ئشتەرذە سعا تورعان دەعو- لەرذى حەل ئيتو ئۆسۆن ۋولس (رايون) باشقارما كەميتەتەرى ئرگەمندە كيلشترو كەميسيەى ئۆيۆشترلرعا مۆمكين. شونڭ منەن برگە ،يل كەمي- سيەلە بۆتە مەسئەلەلەر فەقەت ئيكى ياقتى كيلشترو ،بولى منەنگنە حەل ئيتلە.

قالاي بولھالا بر ياقى ئشتى كيلشتروكە- ميسيەمنە بيروگە ئۆريزا بولماعا يەكى كيلشترو كەميسيەمندە ئاراليتا كيلشو بولماعا، ،ئول واقتتا ئذعش حالق سوتندا حەل ئيتلە.

19 - ،يل پراۋيلا هەر ۋولس (رايون) باشقارما كەميتەتەرندە، ئاول سەويتتەرندە كوذگە كورنە تورعان ئورندارعا يەبشترلب قويلرعا تييش.

20 - ،يل پراۋيلانى ئۆرننا يتكرو ذى قاراب ،تۆرو ئشى حذمەت ئينسپيكسيامنە تابشرلا.

21 - ،يل پراۋيلانى ،بۆذو مەسئوليەتى سەويتتەر سايوزنڭ زاكوندارى تەرتيبى بو- بوينسا بيلدەلەنە.

22 - ،يل پراۋيلانى قوللانو تەعليماتى سەويتتەر سايوزنڭ حالق كاميسارذارى سەويتى تارافنان سعارتلا.

سايوز س.س. ر. حالق كاميسارذارى سەويتى رەئيسى: ئا. ئي. ريكف.

سايوز س.س.ر. حالق كاميسارذارى سەويتى ئش مۆديرى ئورنباسارى: ئي. ميروشنيكف.

1925 - يل، 18 نسى ئاپريل. مەسكەوكريمل.

ئەرەسەي ساتسيال قوشما سەويتتەر يۇمهورييەتىنىڭ حالق كاميسارذارى سەويتى قارارى.

كرەشتيەن حوژالقتارندا ياللانعان يارذامسى كۇس قوللانو شارتتارى توراهندا واقتلى پراۋيلاعا تاعليمات.

1925 نسى ،يل 18 ئاپريل سەويتتەر سايوزى حالق كاميسارذارى سەويتى تارافنان كرەشتيەن حوژالقتارندا ياللانعان يارذامسى كۇس قوللانو شارتتارى توراهندا واقتلى پراۋيلانى تەسديق ئيتو قارارنڭ 22ماتدەمنە تايانب، (1925 ،يل 26 نومىرلى 183 ماتدە زاكوندار قوراماى) ر. س. ف. س. ر. حالق كاميسارذارى سەويتى قارار بيرە:

1) «پراۋيلا» نڭ كۆسى ترودااۋاى بيرذە هەم ئاريندا عا ئالعان ،بيرذە حوژالق ئالب بارو ئشى ،يۆرت حوژاىى هەم ئانڭ ئائيلەمى ئۆذ كۆسى منەن ئشلەوگە ئەساس ئيتلب ئۆذۆلب ياللانعان كۆس فەقەت يارذامسى ئرەوشن ئالعان كرەشتيەن حوژالقتارنا عنا يەبلە. «واقتلى پراۋيلا» نڭ 1 نسى ئيشكەرمە- مى، ترودااۋاى هەم ئاريندا عا ئالعان بيرذەر- ذەگى سەسو مايذاننڭ ذورلعننا مەحسوس ئاشلق كولتوراىى قوللانوعا، مالسلق تۆرذەرنڭ ئۆلسەوئنە يەكى يارذامسى پربدپريە تيەنڭ ئۆذنە هەم باشقالارعا شولايوق ياللانعان كۆستى قوللانو ساماننا قاراعاندا ئەگەرذە حوژالق ئەساسەن ياللانعان كۆس ئارقاهندا (ئۆذنە يارذامسنعا توگل) ئالب بارعان باشقا بۆتە كرەشتيەن حوژالقتارندا قوللانلا.

ئيشكەرمە 1: ئافتانوميالى يۇمهوريەتلەرذڭ حالق كاميسارذارى سەويتلەرە، كراياۋاى، ئۆلكە، گوبيرنا باشقارمالارنا ئورنداراعى ،تۆرمۆش، حوژالق حەلدەرنە قاراب، «واقتلى پراۋيلا» قوللانماتلى كرەشتيەن حوژالقتارنڭ سيكلەنگەن سامانن بيلدەلەو تورعان قاراردار سعاررعا حقوق بيرلە.

ئيشكەرمە 2: ئابشستۆيىنى كۆستەرگە تەرتيب هەم ياللاو شارتتارى «واقتلى پراۋيلا» نيگەزندە پرافساۋيت بير ئشتەرى حالق كاميسارلنعى هەم هاولق ساقلاو كاميسارلقتارى منەن كيلشو بوينسا حذمەت حالق كاميسارلنعى تارافنان بيلدەلەنە.

2) باتراك هەم باتراچكالارذڭ ياللانو شارتتارى ياللاوسى منەن ياللانوسلارذڭ ئۆذ ئارا كيلشوذەرى منەن يەكى پرافسيانالنى سەويتنڭ ياللاوسى منەن كيلشو بوينسا بيلدەلەنە. باتراك يەكى باتراچكانى ياللاعان ساقتا ياللاوسى ئالار يەكى ئالارذڭ ئيسمنەن پرافسيانالنى سايوز منەن ياللاو شارتتارى توراهندا ياذما كيلشو (دوگاۋار) ئۆذۆشرگە تييش. كيلشو شارتتارى «واقتلى پراۋيلا» عا هەم ،ئۆشۆ تەعليماتقا ساعتترعاندا ياللانو- سلارذڭ حەلن ناسارلاترلق بولرعا تييش توگل. «واقتلى پراۋيلا» هەم ،ئۆشۆ تەعليمات تا كورسەتلگەندەن، باتراك هەم باتراچكانڭ حەلن ياقشرتا تۆشكەن هەر بر كيلشو (حذمەت دوگاۋارى) زاكونلى تيب ئاننلا.

ئيشكەرمە: ئشسى يەكى ئشسى قاتندى ياللاعان ساقتا ئايرم بر ئش باشقاروئۆسۆنگنە ئۆتاشتان ئيكى ئاذنانداندا ئارتق سروكقا بولماعا، يەكى بر ،يل ئسندە تۆرلى سروكتارعا بر ئايذان ئارتماعا،ياذما كيلشو (حذمەت دوگاۋارى) مەزبورى توگل. شوندالا ياللانو شارتتارى «واقتلى پراۋيلا» هەم ،ئۆشۆ تەعليماتقا ساعتترعاندا ئشسنڭ حەلن ناسارلاندررلق بولرعا تييش توگل.

3 - يەشى يتمەگەن ئۆسمرذڭ كيلشو ئۆذوى (حذمەت دوگاۋارى) يەشى تولعاندار- ذلقى منەن بر هاناللا، هەم ئۆذذەنڭ ئشلەب تابقانى منەن ئۆذ بلدلگنسە تۆتونا ئالا.

ئەگەرذە يەش ئۆسمر ئۆذى ئۆريزا بولھا، ئانڭ ئاتا - ئەسەلەرى يەكى ياقنندارى (ئاپيكون) شولاي ئۆق پرافسيانالنى سايوز هەم حذمەت ئينسپيكتسيەى يەشى 14 كە يتمەگەن كشننڭ دوگاۋارن ئانڭ ئۆذذنە زارار كيلترلك بولھا، سروگى تولعانسا ئۆذگەرتە يەكى بۆذا ئالالار.

4 - ياذما كيلشو (حذمەت دوگاۋارى) كۆننە ياللاوسى هەم ياللانوسى تارافنان ئۆذۆلب، قول قويلا، ،شونڭ منەن برگە كيلشو قاعدەنڭ بر دانامى ياللاوسى، برمى باتراك يەكى باتراچكا قولندا ماقلانا. ياللاوسى كيلشوذى پرافسيانالنى سايوزمنەن ئۆذۆگەن بولھا، پرافسايوز ياذما كيلشو قاعدەن (حذمەت دوگاۋارن) ياللاعان ياللانعان كۆندەن ئيكى ئاذنا واقت ئۆتكەنسە (يەكى ئيكنسى تۆرلى ئيتب ئەيتكەندە «واقتلى پراۋيلا» نڭ 3 نسى ماتدەمى منەن بيلدەلەنگەن سروك تولعانسى) ئاول سەويتنە بركتنلارگە ئالب بارب بنكررگە تييش: ئانڭ كوپييەمى ئاول سەويتندە ماقلانو. حذمەت دوگاۋارندا باتراك يەكى ياللاوسى ياذا بلمەگەن ئۆسۆن قويعان قولذى يەكى تامعانى قدبت ئيتكەن ساقتا ئاول سەويتى دۆرۆتلارگە تييش. منڭ ئۆسۆن حاق ئالماقا تييش.

ئيشكەرمە: ئەگەرذە كيلشو (حذمەت دوگاۋارى) باتراك ئيسمنەن پرافسيانالنى سايوزتارافنان قول قويعان بولھا،كيلشو قاعدەنڭ بردانامى شولايوق پرافسيانالنى سايوزدا ماقلانا.

5 - كيلشو قاعدەى (حذمەت دوگاۋارى) ئالب كيلو منەن ئاول سەويتى شول ئۆق كۆندە بركتنلرگە تييش. ئيك بولماعاندا ئيكنسى كۆندەندە هوكلاتمائقا تييش.

6 - ئەگەرذە ئيكى ياقنڭ برمى ئۆقى- ياذا ،بلمەمە، كيلشو قاعدەى(حذمەت دوگاۋارى) ئيكى ياقنڭ كوذ ئالدندا، ئاول سەويتى تارافنان ئيشتترب ئۆقب كورمەتلر.

7 - ئاول سەويتى كيلگەن كيلشو قاعدەن (حذمەت دوگاۋارى) فەقەت بركتنب، ئاكا ميس بر ئۆذگەرش ئيندررگە تييش توگل، كيلشو قاعدەندا (حذمەت دوگاۋارى) «واقتلى پراۋيلا» عا ساعتترعاندا باتراك حەلن ناسارلاتا تورعان ئايرم ماتدەلەرن دۆرۆت توگل تيب، تابب ئۆذگەرتوذى تالاب ئيتەرگە حذمەت ئينسپيكترنا حقوق بيرلە. «واقتلى پراۋيلا» عا ساعتترعاندا كيلشو (حذمەت دوگاۋارى) باتراكنڭ حەلن ناسارلاتا تورعان بولعاندائانى باكتنان قاراو يەكى ،بۆذو ئۆسۆن ياللاوسعا هەم پرافسيانالنى سايوز تارافنان تەدبيم بولرعا مۆمكين. ئەگەرذە ياللاوسى مكا ئۆريزا بولماعا، پرافسايوز دوگاۋارذى ئۆذگەرتوذى يەكى ،بۆذوذى حذمەت ئينسپيكسيەمى يەكى حالق سوتى ئارقلى تالاب ئيتەرگە حاقلى.

8 - كيلشو (حذمەت دوگاۋارى) تەرتيبى بۆتە ئەرەسەى مەركەز پرافسيانالنى سەويتى قاتشلمى منەن، حذمەت حالق كاميسارلنعى، ئسكى ئشتەر حالق كاميسارلقتارنڭ تەعليماتى منەن بيلدەلەنە.

9 - كيلشو قاعدەندا (حذمەت دوگاۋارى) ياللانو سروگنڭ باشى هەم ئاذاعى ئانىق بيلدەلەنرگە تييشلى. (مەسەلەن: 1 نسى عينواردان برنسى ئوكتەبرگە تيكلى هەمشوكا ئوقشاشلى) لەكين بر يلداندا ئارتق بولماقا تييش. شولاي ئۆق ياللانعان باتراكتڭ ئش تۆرى (مەسەلەن: ئاول حوژالنعى، يۆرت ئشى، كوتو وە شوكا ئۆقشاشلىلار.)ئاسق كورسەتلرگە تييشلى.

10 - ئش واقتنڭ ،ئۆذۆن، تنقا،بولووى ،يلنڭ هەر واقتتارى ئۆسۆن ئاول حوژالنعى مەلدەرنڭ ئايرم قذو ئش واقتارنا قاراب، ئيكى ياقنڭ كيلشووى منەن بيلدەلەنە. ،شونڭ منەن برگە كيلشو قاعدەندا (حذمەت دوگاۋارى) ئش واقتتارنڭ،ئۆذۆنلق،تنقالنعى ئاول حوژالنعننڭ هەر بر سيزونى ئۆسۆن ئايرم كورسەتلرگە تييشلى.

11 - بايرام هەم ئش ئشلەمەى تورعان كۆندەر ئيتەبنەن ،ئۆشۆ كۆندەرذە باتراك هەم باتراچكا ئشتەن قۆتولا: ئاذنا هابن بر كۆن يال ئيتو، ريۆۆليۆتسييە بايرامدارى: 1 هەم 22 نسى عينوار، 12 هەم 18 نسى مارت. 1 نسى ماى هەم 7 نسى نويابر، هەم باشقا بايرام ئيتلە تورعان يىرلى بايرامدار.

12 - بايرام هەم ئش ئشلەمەى تورعان كۆندەرذە ئشلەو ئيكى ياقنڭ كيلشووى منەن ،بولب،ئاندا! ياللاوسى ئۆذئلە برگە ئشلەمە هەم نيندەى بولھالا بر ئش ،بولب، ئيك كەرەكلى ئانى ئشلەو بيك تيذ كەرەك بولعاندائعنا. مىداى ساق تورا كيلەە، باتراك منەن كيلشو بوينسا ياللاوسى ئاكا ئيكنسى بر يال ئيتو كۆنى بيررگە يەكى كيلشو قاعدەندا (حذمەت دوگاۋارى) بيلدەلەنگەنسە ئۆتەمە حاق تولەرگە تييش.

13 - ئاورو هەم قورقنسلى (مەسەلەن: ئاور كوتەرو، ماشينالا ئشلەو، ،ترنشو منەن زارارلانو قورقنسى بولعان هەم ئيمگەنو وە باشقالار) بولعان ئشتەر قوللانو 12 نەن 14 كە تيكلى بولعان يەشى يتمەگەندەرگە تيبلا.

14 - هاولقتارنا زارار كيلرلك، كۆسى يتمەئلك بولعان ئشتەرگە قورماقلى قاتنداردى قوللانو تيبلا.

15 - ئەگەرذە كيلشو قاعدەندا كورسە- تلگەن بولھا، ياللاوسى باتراك يەكى باتراچكاعا ئاشاملق بيررگە مەزبور. ئاشاملق سيفاتى ياللاوسنڭ عائيلەمى ئاشاى تورعان ئاشاملق منەن بر دەرەجەلە ،بولب، كوبلنگى تەمام يتەرلك بولرعا تييش.

16 - باتراك يەكى باتراچكانڭ ئش حاقنان ،تۆتۆب ئالب قالرعا برەر نەمەگە ئيتەبلەرگە ياللاوسنڭ حاقى يوق. ئەگەرذە باتراك يەكى باتراچكا بوراما (بلە ،تۆرب نەمەگە ئيتەبلەرگە ياللاوسنڭ ئەيبرنەزبان كيترلرگە سەبەبسى بولھا، ياللاوسنڭ ئەيبرن بوعالتھا يەكى بۆذھا، ئول زارارن تولەتوذى ۋولس يەكى رايبون باشقارماى ئرگەمندە- گى كيلشترو كەميسيەمى يەكى حالق ،سوتى ئارقلى تالاب ئيتەرگە حاقلى.

17 - كيلشو قاعدەندا (حذمەت دوگا- ۋارى) ئيكى ياقنڭ ئۆذ ئارا كيلشووى بوينسا ياللاو توراهندا مۆيلەشكەندەن موك ياللاوسى تارافنان ياللانوسعا ئش بيرودەن باش تا- رتقان ئۆسۆن باتراك يەكى باتراچكانڭ زارارن تولەو سامامى بيلدەلەرگە مۆمكين.

18 - ياللاوسى باتراك يەكى باتراچكاعا كيلشو قاعدەندا (حذمەت دوگاۋارى) شارت ئيتلگەن سروكتا ئش حاقى تولەرگە مەزبور. باتراك يەكى باتراچكانى حذمەتتەن سعارو واقتندا، يەكى باتراك - باتراچكانڭ كيتووى واقتندا. ياللاوسى فاكتيچسكى ئش توقراعان كۆندەن ئالب تولەرگە مەزبور. ئەگەرذە ئش حاقى تولەوذە ،ئۆتب ،تۆرو بولا ئيكەن،باتراك يەكى باتراچكاعا تيبشلى بولا تورعان ئش حاقى ياللاوسى فاكتيچسكى ئيتب كۆننى بوينسا تولەرگە مەزبور.

19 - «واقتلى پراۋيلا» تالابنڭ حيلافننا كيلشو قاعدەندا (حذمەت دوگاۋارى) ئش حاقى قرقا بيلدەلەنمەگەن بولھا، ياللاوسى ياللانوسنعا عەدەتتە ،شول بيرذەگى ،شول كاتيگورييە ئشسنڭ ئورتاسا ئش حاقى حيسا- بنان هەم باشقا «واقتلى پراۋيلا» حذمەت شارتتارى نورماهنانندا كەم بولماو شارتى منەن تولەرگە مەزبور.

ئيشكەرمە: مىداى سەبەبتەر منەن ئيكى ياق ئاراهندا سقعان ئذعشتار ئيكى ياقنڭ عاريزامى بوينسا كيلشترو كەميسيەمندە يەكى حالق سوتندا حەل ئيتلە.

20. ئەگەرذە باتراك يەكى باتراچكا قانى ئاورما، يەكى بەحتيذلككە ئۆسراما، بە بولماعا باتراچكا بالا توذرما، ياللاوسى ئاورودى ۋراچقا، بالنيسكە يەكى ميديتسينسكى پونكتكە ئالب باررعا، بە بولماعا ئاوروعا ميديتسينا حذمەت كەرى كيترگە مەزبور.

21 - «واقتلى پراۋيلا» نڭ 13 نسىماتدە- مى بوينسا تيبيى يارذام كورسەتو تەرتيبى، هاولق ساقلاو كاميسارلنعننڭ ئايرم تەعليما- تى منەن بيلدەلەنە.

22 - ئەگەرذە ياللاوسنڭ ئشندە ئستر- احاۋات ئيتلمەگەن باتراك يەكى باتراچكابەر بەحتيذلككە ئۆسراما، ياللاوسى سەبەبسى بولعان زارارن ر س ف س ر گراۋداندار كو- ديكسنڭ 403، 406، 411 ماتدەلەرى بو- ينسا حالق ،سوتى بيلدەلەگەن تەرتيبنە هەم سامالا تولەى.

ئەگەرذە ياللاوسى ئشندە ئستراحاۋايت ئيتلگەن باتراك يەكى باتراچكائيمە گەنيە يەكى ئيمگەنوذەن ئۆلب يەتيمەر قالھا، ۋازناگرادبنيە ئاقسامى دۆيم تەرتيب بوينسا ئستراح كاسسا تارافنان تولەنە.

23 - ئاول حوژالنعى ئشنڭ فەقەت ئايرم مينگلدەرندەگنە ياللانعان كۆس منەنفايدالانا تورعان كرەشتيەن حوژالقتارى، ،يل حوژالقتا ئيكى ئاذناداندا كەم ئشلەمەگەن باتراك يەكى باتراچكا، ئاورو، بەحتيذلككە ئۆسراو يەكى بالا ،توذرو سەبەبلى، ئالارعا كيلشوذە كورسەتلگەنسە ئش توقراعان مەلدەن ئالب ئەگەرذە باتراك يەكى باتراچكا ،يل حوژالقتا ئيكى ئاذنا ئشلەگەن بولھا ئيكى ئاذنالق ئش حاقى، تورلاق هەم ئاشاملق بيرلب، ئۆرنن هاقلارعا مەزبور ئيتلە. باشقا بۆتە ياللانعان كۆس منەن ئۆذاعنراق سروك ئشندە فايدالانعان كرەشتيەن حوژالقتارى، ئەگەرذە باتراك يەكى باتراچكا بر ئاى ئشلەگەن ،بولب، ئاورعان باتراك يەكى باتراچكا ئۆسۆن (شولاى ئۆق بالا توذرعان بولھا) تورلاق، ئاشاملق بيرلب، كيلشو قاعدەندا شارت ئيتلگەنسە ئش حاقى بيرب، بر ئاى بوينسا ئۆرنندارن هاقلارعا مەزبور ئيتلە.

ئيشكەرمە: ئاول حوژالنعى، يلنى تيب، ،شول توبەكتەگى بۆتە ئاول حوژالنعى يالان ئشتەرى سيزونى ئيتەبلەنە. (يالان ئشنڭ باشنان ئاحرنا ساقلى).

24) ياللانو سروگى تولعانسا باتراك هەم باتراچكا حذمەتتەن سعارلب، ئۆذنڭ سعار- للووى منەن ئۆريزا بولماوذاعى ئذعش كيلش- ترو كەميسيەمى تارافنان قارالا. ئە ئاندا كيلشو بولماعا، حالق ،سوتى منەن حەل ئيتلە.

ئيشكەرمە: باتراك يەكى باتراچكانڭ پرافسايوزدا ئاعزا ،بولووى هەم ئابيشسە- ئۆبنى ئشكە قاتنشووى حذمەتتەن سعاررعا سەبەب ،بولب حذمەت ئيتە ئالماى. ،شونڭ منەن برگە كيلشو قاعدەندا (حذ- مەت دوگاۋارى) شارت ئيتلگەنسە سەويت هايلاوذارنا هەم ئسحوتتارعا قاتناشوذان باشقا،باتراك يەكى باتراچكا ئابيشسە ئۆينى ئشتەرذى ئش ئشلەمەى تورعان كۆندەرذە باشقارالار.

25 - حذمەتتەن سعارعان ساقتا بيرلە تورعان سعش پاسوبيامى «واقتلى پراۋيلا» نڭ 17 نسى ماددەمندە كورسەتلگەنسە ئش حاقنڭ بۆتەمى ئيتە بندەن ئاقسالانا، ئەيبرلەتەمى برگە ئيتەبلەنب بيرلە.

26 - ۋولس باشقارماى ئرگەمندەگى كيلشترو كەميسيەمندە ياللاوسى هەم باتراك ئاراهندا سقعان ئذعش ئيكى ياقنڭ برمى عەريزابيرگەس، بيش كۆندەن هولىعا قالرماى قارالرعا تييش. ،يل ئشتى باشقاراندا ئسبور- دار ئالنماى.

27 - كرەشتيەن حوژالقتارندا ياللانعان يارذامسى كۇس قوللانو توراهنداعى «واقتلى پراۋيلا» نى هەم ئانى كيكەيتب سعارعان ر. س. ف. س. ر. حالق كاميسارذارى سەويتى هەم حذمەت حالق كاميسارلنعى قارارن ياللاوسى بۆذما، شولاي ئۆق ياللاوسى باتراك منەن كيلشو (حذمەت دوگاۋارى) بوينسا ئۆذ ،بو- رنسن ئۆتەمەمە، ر. س. ف. س. ر. بيناييەت قانوننڭ 132 نسى ماتدەمى بوينسا يازاعا تارتلا.

ر. س. ف. س. ر. حالق كاميسارذارى سەويتى رەئيسى: ئا. ئي. ريكف.

ر. س. ف. س. ر. حالق كاميسارذارى سەويتى ئشتەرى مۆديرى: ساماليتيكف.

ر. س. ف. س. ر. حالق كاميسارذارى سەويتى سيكريتارى: م. بالديروف.

مەسكەو كريمل 24 ئيبول 1925 يل.

«ئيزۋيستيە» نومىر 176 4/VIII 1925يل.

كرەشتييەن حوژالعندا ياللانعان كۇس قوللانوذا سعا تۇر- عان حذمەت ئذعشتارن حەل ئيتو توراهندا.

ر س ف س ر حذمەت حالق كاميسارلنعى، بير ئشتەرى، ئسكى ئشتەر هەم عەدليە حالق كاميسارياتلارنڭ 1924 نسى ،يل 1ئوكتەبر 128|1007 نومىرلى قارارى.

ر س ف س ر حذمەت قانوننڭ 41 نسى ماتدەمى ئيشكەرمەمنە تايانب هەم حذمەت زاكوندارى كوديكسنڭ XVI گلاۋامنا موافيق ر س ف س ر حذمەت حالق كاميسارلنعى، ر س ف س ر بير ئشتەرى حالق كاميسارلنعى، ر س ف س ر عەدليە حالق كاميسارلنعى قارار بيرەلەر:

1 - كرەشتيەن حوژالقتارندا ياللانعان كۇس قوللانوذا سعا تورعان ئذعشتارذى حەل ئيتو ئۆسۆن، ئشسى هەم حذمەتكەرذەر حالق سوتننا يەكى ئذعشتارذى كيلشو تەرتيبى منەن حەل قيلو ئيكى ياقنڭ ئۆريزالنعى منەن ۋولس باشقارماى ئرگەمندەگى كيلشترو كەميسيە- منە مۆرەجەعەت ئيتەرذەر.

2 - كيلشترو كەميسيەمى ئيكى ياقنڭ ئۆريزالنعى منەن تيگذلكتە (паритетных) ياللاوسلان يەكى ئانڭ وەكيلى هەم بير- ئۆرمان ئشسلەرى سايوزى وەكيلنەن ۋولس باشقارماى رەئيسى رەئيسلگى ئاستندا ئۆيۆشترلا.

3 - كيلشترو كەميسيەمى ئذعش (كان- فليكت) نەرذى فەقەت ئيكى ياقنڭ ياراشو- لنا قاراب حەل ئيتە.

4 - كيلشترو كەميسيەمندە ئيكى ياقنڭ كيلشووى بوينسا هەم ئالارذڭ قول تامعالارى قويلب سعارلعان قارار ،سوت حۆكۆمى منەن بر كۆسكە ئيتب، مەزبورى تەرتيبتە ئۆرننا يتكرلە.

5 - ئەگەرذە كيلشترو كەميسيەمندە كي- لشوگە موەففەق بولنماعا، يەكى ئيكى ياقنڭ برمى ئذعشتى ئاندا قاراوذان باش تارتھا، ،ئول واقتتا دەعوە تيبشلى حالق سوتننا كو- سرتلرگە مۆمكين.

6 - ،يل قارارذى قوللانو ئۆسۆن ر س ف س ر حذمەت حالق كاميسارلنعى تارافنان مەحسوس تەعليمات سعارتلو.

ر س ف س ر حذمەت حالق كاميسارى: باحوتف.

ر س ف س ر ئسكى ئشتەر حالق كاميسارى: بيلابارودف.

ر س ف س ر بير ئشتەرى حالق كاميسارى: ئسميرنوف.

ر س ف س ر عەدليە حالق كاميسارى: كورسكى.

بير - ئۆرمان ئشسلەرى سايوزى مەركەز كەميتەتى: ئانتسيلوۋيچ.

ۋتس ,پ س: كينزبورگ.

كرەشتيەن حوژالعندا ياللانعان كۇس قوللانوذا سقعان ئذعشتارذى حەل ئيتو توراهندا ر. س. ف. س. ر. حذمەت حالق كاميسارلنعى، بير ئشتە- رى، ئسكى ئشتەر عەدليە حالق كامي- سارلقتارنڭ 1924 نسى ئوكتەبرذە 128/1007 نومىرلى قەرارذارى توراهندا ر. س. ف. س. ر. حذمەت حالق كاميسارلنعننڭ تەعليماتى. 1925 يل، 20 ئيبول، 181|13 نومىر.

كرەشتيەن حوژالقتارندا ياللانعان كۇس قوللانوذا سقعان حذمەت ئذعشتارن حەل ئيتو توراهندا («ئيزۋيستيە» ح. ح. ك. 1924 ،يل 14 نومىر) ر. س. ف. س. ر. ح.ح. ك. ,ب.ح. ك. ئ. ح. ك. هەم ع. ح. ك. لەرنڭ 1924 نسى ،يل 1 نسى ئوكتەبردە سعارعان قارارذارنڭ 6 نسى ماتدەمن ئۆتەو بولندا ر.س.ف.س.ر. حذمەت حالق كاميسارلنعى ئۆشۆلارذى قوللانوعا تەقديم ئيتە:

1 - نسى حذمەت ئشتەرى بوينسا ياللاوسلار منەن باتراكتار ئاراهندا سعا تورعان بۆتە (ئاذاعى دورتنسى بيتتە)

سەۋيەتتەر سايوزىندا

ئۇستراحاۋانىيا نىدايومكالارنى نىسك تولەتتىلەسەك؟

ر س ف س ر ماۋنار كومى - ئۇستراحاۋانىيا نىدايومكالارن مەجبۇرى تولەتو مەسئەلەسن قارانى. تولەنمەگەن ئۇستراحاۋانىيا ئاقسالارنى قالالاردا ئابرم ئاگىنتتار، ئاۋىلداردا ۋولس باشقارمالارى، ئاۋول سەۋيەتتەرى تارافىنان بىلاساقتار.

ئۇستراحاۋانىيا ئاقسالارن بىرعان حالدە ئىك تەولە نىدايومكالار ئالىنب شونان قالعانىعنا ئالداعى يلدڭ ئۇستراحاۋانىياعى بولب ئىندىيلىنەسەك.

نىدايومكالاردى تولەتو ئۈسۈن نىندەى قارالدىلاردى ھانارعا (ئوپسقا ئالرعا) يارامىۋ توراھىندا قاراردا ئاسق ئەيتىلمەسەك.

قارالىنلاردڭ حاقتارى - قالالاردا گاسستراح كانتورالارى، ئاۋىلداردا - ۋولباشقارمالار تارافىنان بىلدەلەنەسەك.

نىدايومكا ئىيەلەرنىڭ قارالىنلارى ئارگا مىنەن ماتتلاساق.

ئۆلگەن مالدارعا ئۇستراحانىياۋانىيا ئاقسامن تولەۋدە ياڭى تەرتيب.

ناركامزىم، ناركامفىن ھەم گاسستراح برلەشب - مال دوكتورلارنىڭ قوشوۋى بويىنسا ئولتىرلگەن ھەم پريۋيۋكادان ئولگەن مالداردڭ ئۇستراحاۋانىيا ئاقسامن (ۋازناگرازدىنىيامن) نىسك تولەۋ توراھىندا ئۇرونداعا بويرۇق بىيەردىلەر.

بىل ئىش، مال ئاۋورۋدارى مىنەن كۈرەشو ھەم شول بولدا ئولگەن مالدارعا ئاقسا تولەۋدى ناركامزىم قوللىنا بيو ئۈسۈن شولاي ئىشلەنە.

برىنسى مايدان ھولك - مال دوكتىرى قوشوۋى مىنەن ئولتىرلگەن ھەم پريۋيۋكا ئارقاسىندا ئولگەن مالدارعا گاسستراح كاسساھىنان ئاقسا بيرو توقراتىلا. شونىڭ مىنەن برگە بۈتە ئولكە ھەم گوبرنا يىر ئىدارالارننى شوندلاى واقىعەلەردە ئولگەن مالداردڭ حاقى واقىتندا تولەتو ئۈسۈن - كازنون يىر ئىدارالارنا، ۋولس باشقارمالارننا، حاتتا ئابرم مال دوكترلارنىلا ئاقسا بىيەررگە تىيشتەر.

ئاتالار - بالالاردان ئۈيرەنەلەر.

كىبىق ئوكروگندا ئوكىق بالالار ئۈسۈن ئاسلعان بر كاموما بار. بىل كاموماعا قىشلق نەرىق بەمعىيەتى تارافىنان ئاسلعان 4 يللق مەكتەب، ئابولانورىيا ھەم كوبكىسە، ئاسترسكوينار بولب 75 بالا تەربيەلەنە. كاموموناڭ 50 دىسىتىنە يىرى، 20 د. ئورمانى بار. بالالار ئوز حوزالقتارن شول تىكام ماتور تۆزۆگەندەر. بىل كالونىيا كورشى - تيرە كرەستىيەنلەر ئۈسۈن ئولگو حوزالق ئىتب يۇرتلە.

بۇت مىنەن كۈرەش.

قازاقستان بۇمەۋربيەتى حوكومەتى داكلادى بويىنسا ر س ف س ر ماۋنار كومى - سىمىپالات گوبيرنامىنداعى بنيلمى بۇت (بىر ئۆتنى بۇق مىنەن قاپلانو ھەم مال ئاۋقىلىق) بىك كوپلى بولب، تابىمى قازا دەرەۋەمىنە يتوون تاتنتى. ھەم بۇتتان ياقا كورگەن حوزالقتارعا بىنان ئولك بيرلگەن 150 مك ھوم ئۈتنۈنە قايتان 200 مك ھوم (بيش يل مۇددەت مىنەن) يارذام بىيررگە بولدى.

مۇت حاقى قيباتلاندرلا.

ماي ئىشلەۋ ئىشنەرن ئارتترو ئۈسۈن ماي ئارىنا قارانا مۇتكە ياڭى حاق بىلدەلەندى. كرەستىيەن مۇتتەرن شول حاقنان دا ئۇسۇز ئالو يارامۇ.

ئەگەر دە مۇت- ئىشلەب سعاروۋى 500-1000 بۇتتاردان كەم بولماعان زاۋوتتار تارافىنان ماتب ئالىنعا- مىنبر ئۇرال ھەم قازاقستاندا مۇتنڭ بۇتى 80- تىيندەن كەم ئالىنماقا تىيشلى.

ئەگەر دە مۇت ماتب ئالوسى زاۋوتتارڭ ئىشلەب سعاروۋى 500 بۇتتان كەم بولسا مىنبر، ئۇرال ھەم قازاقستاندا 65 تيندەن تىكلىم ئۇسۇزلا بىرلرعالا مۇمكىن.

زاۋوتقا بىرلگەن ئاقسالاردان- كربديت، سودا ھەم باشقالار ئۈسۈن ئوتوب ئالب قالنعاق سوما 10 پراتسىنتىن دا ئارتق بولماقا تىيشلى.

كوستار- قاتنقىدارعا يارذام.

سايوز بۇمەۋربيەتلەرندەگى بۈتە عالى حالى حوزالقىي سەۋيەتلەرندە قاتقى- كوستاردار ئەرتىلدەرنىڭ كىك يارذام كورسەتو توراھىندا مەركەزدەن بويرۇق بىرلدى.

قاتنقى- كوستاردار كاپيراتسىياسى ئالعا كىتەرگە تىيشلى. بىنڭ ئۈسۈن كوستار- قاتنقىدارعا ئالار ئىشلەب سعارا تۇرعان نەرسەلەر ئۈسۈن كەرەكلى سىمالدار، زاكازدار تاپب بيرۋدە ھەم ئىشلەتكەن نەرسەلەرن ماتنشب بيرۋدە يارذام ئىتارگە تىيش. كوستار سەنعەتى بلانىلنا قاتنقى- كوستار كاپيراتسىيالارنلا ئىيلەرلب، زاگرانىتسانان ئالارعا كەرەكلى نەرسەلەردى ئالە كىلىرتلوگە تىيشلى.

كوسوسئلەرگە 1 يللق ئىسسودا.

ر س ف س ر گاسپلانى پريزيدىيومى- ئىيكنسى ئورنعا كوسوسى كرەستىيەندەرگە ر س ف س ر بودجەتىمىن بەرلىدە تورعان ئىسسودالار كوممونتروسى كاللىكتىفتار (كامونا، ئەرتىل ھەم باشقالار)عا، كاپيراتسىيا شىركەتتەرى بىر ئۈيشتۇۋلارى ھەم ئابرم حوزالقتارعا لا بيرلەلەر.

ئىسسودا مۇددەتى 10 يللق بولب بىلدەلەندە.

پارتىيا بلىمن تاراتو ئىشىنىڭ يەكونى.

ئاراياش كانتوندا پارتىيا بلىمن تاراتو ئىشتەرى.

[illegible]

ئۆلگىشودەر.

[illegible]

پارتىيا بلىمى سلتەرى.

[illegible]

كوسمە سەياسى مەكتەبتەر

[illegible]

ئىستاتىسپانارنى مەكتەبتەر.

[illegible]

ئوقودارعا كىلەھلەك.

[illegible]

يەشلەنلىكتەر.

[illegible]

راستراتېچىكارعا يۈزماشافلق كورھەت مۇ ئۇسۇن.

[illegible] مۇحەممەدنىارف ع.ز. ھەم گولىوبوف ئا. ئىيبتەشتەردڭ راستراتېچىكارعا قارشى واقتندا تىيشلى سارامن كورمەيىنسە يۇموشافلق كورەتوذەرى تورامنداعى ئىشتەرى قارالدى.

26 نسى بل 15 نويەبردە بولعان تيكشىرو [illegible]

واقتندا باشسىلسكو سايوز تيرمەنى مۇدىرى ئەحمەتتىنڭ 1140 ھوم 47 تين تيرمەن ئاقسامن تولماۋى بلنەلە، باشسىلسكو سايوز پراۋلىنىيەمن ،ئوترشى ئەحمەتتقا ،ئول ئاقسانى ئانڭ ئىش حاقنان تۇتۇب ئالب قالو بولى مىنەن تولەب بۆتۆروگە مۇمكىنلك بيررگە ھەم ئانى ئىيكنسى تيرمەنگە مۇدىر ئيتب كوسررگە قارار سىعارعان. ئىيكنسى تيرمەندە ئىشلەگەن واقتندا ئەحمەتتڭ كاسسا بويىنسا ناھىلا 400 ھوم ئاقسامن تولماۋى بلنگەن. ئەحمەتنى ،بل مومماڭ بر ئاذن تولەگەن ھەم باشسىلسكو سايوز كورەتوۋى بويىنسا ئانڭ ئۈتنۈندە ياكنان 700 ھوم ئاقسا قالعان.

باشئابكومدا ،بل تورالا ئىشىقۇذعاتلعاس، باشسىلسكو سايوز پراۋلىنىيەمن ئەحمەتتى حىمەتتەن سىعارعا ھەم تولماعا[...] تورامىندا ئىشنى پراكورانورعا بيررگە[...] مىنان ،ئش N3 ماكازين مۇدىرى[...] لىنڭ س./س. ئىيسىنقىن بالعان[...] مىنەن باشسىلسكوسايوز ئاقسامنىدا 160[...] يابو تيمرى ئالب جامىاي ساۋداگەرگە[...] باشسىلسكو سايوز پراۋلىنىيەمن بلولە[...] قارشى تىيشلى ھارا كوررمەگەن.

پارتكالىيگىيە ،ئوترشى، راصىرانا[...] ھەم يىدايەت ئىشلەگەن ماترودىنىكارنڭ[...] تندا ياوابقا تارتو ھاراھن كورەگەن[...] باشسىلسكو سايوز رەئىسى ئىيبەش[...] شانە بىيررگە، مۇھەممەدنىارف ھەم گولىو[...] ئىيبەتمەرگە تەنبيە بيارعا (НА ВНД)[...] قارار بىيردى.

ئۆز ئارا يارذام ئىشتەرى.

ك- تيلەۋ ۋولسندا يارذام كەمىتەتتەرى.

تاميان - قاتاى كانتونى ك - تيلەۋ ۋولسىندا 27 ئاۋول ئۆز - ئارا يارذام كەمىتەتى ۋولس يارذام كەمىتەتى يولباشسلنعى مىنەن ئىش ئالب بارالار. بلاردڭ بۆتەمندە 800 ئاعزا بولب، 317 ھى باتراق، 368 ى بارلى، 115 ى ئورتا حەللى كرەستىيەندەر. بوتىمدە باشقۇرتتار بولب، 166 ھى بيسەلەر، 35 ى ۋ. ك. پ. (ب). 32 ۋ. ل. ك. س. م. ئاعزالارى.

بىل كەمىتەتتەر تارافىنان ئۈتكەن كۈز 10 دىسەتىنە ئارش سەسلب، 25 دىسەتىنە يىر ئىذرلەنب قويلعان. بىيل ياز كۆمەۋذرەك كەمىتەتتەرگە حوكومەت تارافىنان 23 دىسەتىنەلك ئورلوق بىيرلە. حەللى كەمىتەتتەر ئۆلكنەنوك ئوزذەرنە يتەرلك سەسو ئورلوقتارنلا ئىذرلەب قويعاندار.

بىنڭ ۋولستا ئۆلگى بوارلق كەمىتەتتەرذە بار. مەسەلەن، ئىشامعول ئاۋلى كەمىتەتى بۆتە ئىيكن ئىشەرن ماشينا مىنەن ئىشلەب، ئاۋول ھالقىنلا يارذام ئىيتب تورا.

راسول كەمىتەتىنڭ بر سارتىيرونكامى بار. مىنى ئۆز ئىيكنن تاذارتب سەسو مىنەن برگە ئاۋول حالقنڭدا سەسو ئورلوقتارن تاذارتب بيرە. يىر مۇرو ئىشندە ئەرتىل تراكترنان فايدالانا.

مۇساكە كەمىتەتى ئۆزنڭ سيپاراتورى مىنەن ئاۋلداعى بر، ئىيكى ھىيرلى يارلىلارعا ماي يىيو ئىشەرن ئاڭلاشترا.

ھوكمى واقتنارذا ۋولس يارذام كەمىتەتنىنە ئىشتات بيرللو مىنەن ئىشتەر ئەرەتلەنە باشلاعانى كورنە. كانتونداى كورسقا 3 ئاۋول كەمىتەتى ئىشنىڭ بارب قاينتى.

دۆيم ئالعاندا ۋولس كەمىتەتىنڭ ئوذللە ھەم ئاۋول كەمىتەتتەرللە ئىشمەكرلك ياعنان كوتەرللە بارالار.

«حەبەرسى».

ۋولس يارذام كەمىتەتى يالقاۋ[...]

ئوتەعول ۋولسى دەۋمەلنە ئۆز -[...] يارذام كەمىتەتى ئىشتەرى بىك نامار[...] قايىنبر ئاۋلدارذا يارذام كەمىتەتتەرى[...] شترلعان بولهالا، يوعارتنان يولباشسىلق[...] گەنلكتەن ئىشلەى ئالمايدار.

ئەگەر ۋولس ئۆز - ئارا يارذام كە[...] تندە ئىشلەۋسى ئىيبەتشتەر ئىشلكلى بولسا[...] يانشى شارا ئىينتار بار ساعندا كوبكنە[...] ئىشلەب بولو ئىيذى. سۆنكى ۋولس دەۋ[...] كەمىتەت قوليننا ئالو مۇمكىن بولعان[...] ندەر، ماي يادەستار ھەم باشقا ئۇلاق[...] پريبانىيەلەر بار. بلاردڭ بۆتەمنى مىننلە[...] موسى كشبلەر فايدالانالار.

شەريف ئوتابىى

ئىشى يارارلق تابلدى.

كوبەلەك- تيلەۋ ۋولسى، ئىشامعول ئاۋ[...] ئارا يارذام كەمىتەتتنە ياكنراك مابلا[...] ئوتتى. كەمىتەت رەئيسنىڭ 14 ئابلق[...] داكلادى قەناعەتلەنرلك تابىلار.

كوذگە كورنگەن ئىشتەرنىن: ب[...] ،ئوذب ياتقان مەكتەب بيناسنا ربونت[...] نقان، يارلىلارعا 200 بۇت ئىيكن بىيربت[...] ئوشۇ كۈندە 150 ئاعزامى بار. ياكى كس[...] 1035 ھوم 64 تىيىنڭ كەمىتەتنىڭ مىنلى[...] تابشرلدى. شولاي بولعاس ،بل قاراكى[...] ماعى يارذام كەمىتەتىن ياماتلاب بو[...] ئىيندى. نيشتو[...]

حەبەرسى ئيبتەشتەر! مەتبوعان ك[...] ئاللدان ئەذرلەنب، مەتبوعاتنى ئا[...] كوبرەك تاراترعا ئۆتۆنماعز!

ئىشسىلەر مەتبوعاتنىڭ تۇوش ھەم ئۆتىشى.

(مەتبوعات كۇنى توراھىنداعى تىزىسلاردان ئالب يازلدى).

I

باشلانعس دەۋر.

ئوتكەن بىواتنڭ 60-70 نسى يلدارندا، ئەرەسەيدە كاپيتاليزم كىنگەيب، ئوتب ئالعا بارعانلق سەبەبلى تەبيعى ئورەوشتە پرالىتارييانا ئوستى.

،ئول واقتتارذا ئىشسىنڭ حلمەتى ھاقلاى، ئىشسىنڭ مەنفەعەتن ياقلاى تورعان ئويۇشمالاردڭ يوقلعنان فايدالانب، ئۆمەد، ئاس كوذلى ئەرەسەى كاپيتاليستارى ياڭى تۇوب كىلگەن يەش پرالىتارييانى ئوذذەرى تلەگەنسە ئينذلەر، ئىكسپلاتتارۋات ئيتتلەر.

ئيكنسى ياقتان باتشا ۋلاسى ئوذنڭ تاپانسى بولعان زاۋوتسى - فابريكسلاردڭ مەنفەعەتن ياقلاب، ئىشسىلەر سيفن ئيذە، قىسنا.

شونڭ ئۆمۆندە، ئەرەسەى پرالىتارييانى تۇذنى يەش بولسالا، ھۇيدەگى قانب بيتمەسەلە، ،بل حاقسىزلقتارعا باش ھالب، قول قاۋشترب، ئۆپكەمەي ئوتكەرە ئالمانى.

70 نسى يلدارذا ئۇق ئىشسىلەر ھەم سەناعەت تۇوبە كىتەرندە ئىسنا چكا تولقندارى بىك كىك مايدان ئالب كىتتى. مىنا ،بل حەل يەش پرالىتارييانىڭ ياۋن كىلەسەكتە ئولكەن بر كۈسكە ئەيلەنب، بورژۋازىيا ھەم باتشا حاكيملنگنىڭ باشنا بىتە تورعان بر كۈس بولعانلعىن ھەم ،بل كۈرەش ئيقتىسادى كۈرەشكە بولماى، سەياسى كۈرەشنڭ باشلانعسى بولعانلعن كورەتە ئيذى.

،ئول واقتتاعى ريۋاليوتسىيەسى ئۇواق بورژۋازىيا، ئالداعى كۈرەشتەرگە كونەرللب كىلگەن ياكى كۈسنڭ - پرالىتارييانىڭ ئەھمىيەتن ئوز واقتندا ھيذب ئالب، بىلاردى ئوز ئيذىيەلەرى ئاتتننا ئالرعا - ئىشسى سيفن ئىسمە نارودنيكلق ئيذيىەمن ئيللرگە تىرشتلار. نارودنيكتار ئوذذەرنڭ ،بل ئىشەرن، ماسساغا ئۆيۈشترو ئىشندە ئولكەن قورال بولعان مەتبوعات ئارقلى بارلقا سعاررعا بولدلار.

شول ،ئوى مىنەن ئالار 70 نسى يلداردڭ ئوررتالارندا زاگرانىتسالاعى مەتبەعەلە ئىشسىلەر ئۈسۈن تەۋگى گەزىتنى باشب سعاردلار. گەزىتنڭ ئىيسمى «رابوتنيك» ،بولب، شۋيتسارىيانڭ زىنيۋا شەھەرندە باكونينسلار توركۆمى تارافىنان سعارلدى (سعارلعان يلدارى 1875-1876 نسى يلدار ئيذى).

80 نسى يلدارذا ،بل گەزىتنڭ ،ئورنن نارودنيكتاردڭ گەزىتتەرى ئالدى. ،ئول واقتتاعى نارودنيكتاردڭ ئيكى ئولكەن ئاعمنى بولعان "Народная воля" ھەم "Черный Передел" ئوذذەرنە ئايرم ئيكى گەزىت سعاردلار. تەۋگلىن مەشھور ريۋاليوتسىيەنير گ. ئى. ژيلەبوف ريداكسىياسندا 1880 - 1881 نسى يلدارذا «رابوچايا گازيتە» ئيسمى مىنەن سعارلب، "Черный Передел" تارافىنان "Зерно" تىيگەن گەزىت سعارلدى. بلاردڭ ئيكەۋىلە ئەرەسەيدە يەشرن مەتبەعەلە باسلب سعارلار ئيذى.

شولاينب ئەرەسەيدەگى ئىشسىلەر سيفننڭ مەتبوعاتنى بولمايسا، ئىشسىلەرگە قولايلات ترلعان ئوتنمىشلار مەتبوعاتنى ،بولب مايدانعا سقتى.

لەكين ئەرەسەى ئىشسىلەرى سيفننڭ ئاڭى ئوسو مىنەن، ئالار ئوذذەرنە ئايرم سيفقى ئويۇشمالار تۇذە باشلادلار.

70 نسى يلداردڭ ئورتالارندا پيتربوردا "Северный Союз русских рабочих" ھەم ئاديسىنا "Южно-российский Союз рабочих" تىيگەن ئيكى سيفقى، سەياسى ئىشسىلەر ئويۇشماسى تۇذۇلە.

«تۆن ياق سايوزى» تۇذۇسلەردڭ برەۋى بولعان ئىسليسار ۋ. ب. ئابنورىكىدڭ باشلاۋى مىنەن 1880 نسى يلدا پيتربوردا سايوزدڭ ئوز مەتبەعەسى تۇذۇلە ھەم شوندا ئىشسىلەردڭ ئوز كوسىتەرى مىنەن يازلعان برنسى ئىشسى گەزىتى سعارعا ئويلانا. ،بل گەزىتنڭ ئيسمى "Рабочая Заря" ئيسمندە ،بولب، تۇب مەقسەتى ئىشسىلەردى سەياسى كۈرەشكە ساقرو ئيذى. لەكين مەتبەعەنڭ يىمرلوۋى سەبەبلى، ريۋاليوتسىيەسى ئيتر ئىشسىلەرنڭ ،بل ئويذارى بارلقا سعارنلا ئالماى قالا.

شول ئوق زامانلاردا ،ئورت ريۋاليوتسىيەنيرذارنڭ ئىسندە بولعان ماركسيستلار، ئىشسى ماركسيست ئورگانلارى سعارا باشلادلار.

ئەرەسەيدە 1885 نسى يلدا پيتربوردا برنسى سانسيال- ديماكرات گەزىتى «Рабочий» سققنى، ،بل گەزىتنى سعاروسلار، حەذرگى بولعار تىيسنە كەنرنڭ پيتەكسەمى بولا تورعان د. ن. بلاگويف توكەرەگى سعاردى.

شونان بر نيسمە يلدار ئوتكەس شۋيتسارىيانڭ زىنيۋا شەھەرندە 1890 - 1792 نسى يلدارذا برنسى ،ئورت ماركسيست زورنالى - «سانسيال - ديماكرات» سعارلا، ،بل ماركسيزملك تيورىيە ھەم پراكتيكامن تيكشىرە تورعان زورنال بولب، "Освобождение Труда" توركومى تارافىنان سعارلا ئيذى. مىنڭ ئالدندا، شول ئۇق ئيسمدە 1888 نسى يلدا بر ئيسبوورنيك سعارلدى.

ئىشسىلەردڭ ماسساواى حەرەكەتتەرنىڭ كوتەرلوۋى مىنەن 1890 نسى يلدارذا سانسيال - ديماكرات ئورگانلارى ئۈسۈن يول تاعىلا كىنگەيە. شول سەبەبلى ئەرەسەيدەلە، سيتتەلە، سەناعەت تۇوبە كىتەرندەلە ياكنان ياكى ئىشسى مەتبوعاتنى ئارتا باشلاى.

بىلاردڭ ئاراھىندا ئيك ئاللعنلارى ئاللدا مىنشەۋيك بولا تورعان ئيكانوميستاردڭ گەزىتى "Рабочая мысль" (1897 - 1902 نسى يلدارذا سقعان) ھەم زاگرانيتسالاعى ئەرەسەى سانسيال - ديماكراتتارى سايوزى تارافىنان سعارنلا تورعان "Рабочее Дело" گەزىتتەرى ئيذى.

بىنڭ ئۈسۈن ،بل گەزىتتەرذڭ ئەھمىيەتتەرى ئاللاردا ئىشسى ياذوسلارنڭ قاتناشوۋندا. شولاينب ئىشسى حەبەرسلەردڭ تەۋگى حەرەكەتتەرى «قوبيرق» ،بولب يۇرۆگەن مەتبوعات مىنەن بەيلەندى.

ئىشسىلەر مەتبوعاتنى تۆذتوردعا ،ئرتشو تورامىنداعى ئابرم، ئابرم ،ئوقتالوذارعا 1900- نسى يلدڭ ئاذاعندا زاگرانيتسالا سققان "Искра" گەزىتى سيك قويدى. ،بل گەزىت دۆيم ئەرەسەى كولەمندەگى برنسى سەياسى، ماركسيست گەزىت ،بولدى.

3 يل بويىنسا لىنين يولباشسىلنعى ئاتتندا ئالب بارلعان ئيسكى «ئيسكرا» ئىشسىلەر مەتبوعاتنى دەۋرى ئىشسىلەر مەتبوعاتنى تارىحندڭ ئىيك نورلى سەحيفەلەرن ئاسب بيرە.

«ئيسكرا» ،ئول واقتتاردا ئاكتيكرسكى بولماعان مەركەز كەمىتەتنڭ ئىش ئالب باردى؛ ئەرەسەى سانسيال - ديماكراتتارنڭ بۆتە ريۋاليوتسىيەسى ئيليمىنتتارن برلەشتردى؛ سامادىرژاۋىياعا قارشى ئوز ئارتتنان كىك ماسسانى ئالب باردى؛ سانسيال - ديماكراتتار ئىسندە بولعان ئىيكانوميزم ئاعنمنا قارشى كۈرەشتى؛ بورژۋا ليبيرالدار ھەم ياكنەمندا تۇوب كىلگەن ماتسيياليست ريۋاليوتسىيەنيرذەرذڭ ئيسن تابىعاتن ئاسب بيردى. ،ئول پارتىيانڭ پراگراممامن، پارتىيا ئويۇشماھنڭ پارتيينى تاكتيكامنڭ نيگزن قوردى. شولاينب ،ئول پارتىيا تارىحندا ماقتاولى ئيسم ئالرعا حاقلى ئيذى.

1905 نسى يلعى برنسى ريۋاليوتسىيەگە ماقلى بولعان ئىشسىلەر مەتبوعاتنڭ ئالعا كىتنشى، برنسى بالشەۋيك گەزىتىنڭ سقموۋى مىنەن بەيلەنگەن.

پارتىيا ئيكى ئارىقا ئايىرلعاندان ھولك «ئيسكرا» گەزىتى مىنشەۋيكتەر قول ئاتتننا قالدى. ئاعا قارشى ئيبتەش لىنين يولباشسىلنعى ئاتتندا 1904 نسى يلدڭ ئاذاعندا سعارلعان "Вперед" گەزىتى قويلدى.

پارتىيانڭ III نسى ئىسيزىندەن ھولك 1905 نسى يلدا ئوردەگى گەزىت "Пролетарий" گەزىتى مىنەن ئالماشترلدى.

ريۋاليوتسىيە يەشنەرنڭ يىشاوى ھەم كوسەيۋى مىنەن ياكى مەتبوعاتنڭ ئەھمىيەتى بىك نق كورەرلدى.

سەبت مەملەكەتتە سقعا تورعان گەزىت ئارقلى كۆرەشكە كوتەرللە باشلاعان پرالىتارييات ھەم كرەستىيەندەرگە ياكى ريۋاليوتسىيە تاكتيكامن ئاسق ئيتب كورەتە تورعان تاوش ئيشتترلرگە تىيش بولدى.

شولاينب ئىشسىلەر مەتبوعاتنى 30 يلدار بويىنسا ئيذەن ئاتتندا يەشەدى. ،ئوشو 30 يل ئىسندە ئىشسىلەر حەرەكەتى ئايرم سنعشتار، ئايرم ئيقتيسادى تالابنارذانعنا باشلاب، ماسساواى سەياسى حەرەكەت باررىكادالار ھوعشنغنا ساقلى ئوتتى. باررىكادالارذا قوراللى قول مىنەن بورژۋازىيا ھەم سامادىرژاۋىيانى بەرب تۆشۆرۆر ئۈسۈن بارا تورعان ھوعشلاردى ئەذرلەۋ ئىسندە، كورر كوذگە تاسارعىنا بولعان گەزىت، زورنال، پراكلامانسىيالار، ئىشسىلەر سيفننڭ ئاڭن ئۆياتو تورامىندا ئولكەن ئويۇشترۇسىلار رولن ئويغاتلار.

II

برنسى ئەرەسەى ريۋاليوتسىيەمى دەۋرندە ئىشسىلەر مەتبوعاتنى.

1905 نسى يلعى ريۋاليوتسىيە تولقندارنڭ شاۋلاب كوتەرلوۋى ئارقامىندا 30 يلدار بويىنسا ئيذەن ئاتتندا يەشەگەن ئىشسىلەر مەتبوعاتنى، ياقتنلققا سقتى.

باتشا حوكومەتى ئاپپاراتى پاراليچتان ھوقترعان ئوكتەبر زاباستوفكامى كونەرندە، گەزىتتەر، زورناللار تسينزوراعنز سقتتلار. ،ئوشو كوتكە ماقلى «مەتبوعات ھۆررىيەتى» تالاب ئيتب كىلگەن بيك كوب بورژوا تۆر كومەرنڭ تلەكلەرن پرالىتارييات بارلقا سعاردى.

1905 نسى ياذاعى ئوكتەبر- ديكەبر كونەرندە تسينزورا بۆتكەندەن ھولك، ئىشسىلەر مەتبوعاتنا ئاسق ئورەوشتە يەشەرگە مۇمكىنلك بولعاندان ھولك، كيلەسەكتە يەشرن مەتبوعات كەرەكلى ،بولب تابىلا.

ئوكتەبر زاباستوفكامى مەملەكەتنى گەزىتنى قالدرذى. حالقتى ريۋاليوتسىيە واقيعەلارى مىنەن تانشتروكەرەك بولعانلقتان، پيتربوردا عى ئىشسى دىپوتاتتارنڭ ساۋيتىنا «Известия» گەزىتنە سىعارعا تورا كىلە، ئانڭ برنسى نومىرى ئىيكنى ئىسنتيل مىنەن 17 نسى ئوكتەبردە سقتى. پيتىربور «Известия» ھى سققاندان ھولك، مەسكەۋ، كاسترامە، ئادىس، ناۋاراسسيىسكى، تاگانروك، باكو ساۋيىتتارننىڭ «Известия» لارى سىعا. بىل گەزىتەتەرذى سىعارو ئۈسۈن مەتبەعەھ ھەم قاعنذ زاپاستارن تارتب ئالرعا تورا كىلدى. فارمالنى ياقنان پارتىيامنذ بولعان ،بل گەزىتتەر، سەۋيەتتەرگە ئويۇشقان ئىشسىلەر سيفنىڭ باياواى ئورگانلارى ئۆتنندە ،بولب، سانسيال ديماكراتتار مىنەن بىك نق بەيلەنگەن ئىيندلەر. ئالاردڭ بيتتەرندە باتشاعا قارشى قۇراللى كۆرەشكە ھاقرلا.

،بل واقتنا ئوزلى ئورەوشتەردە بولعان ماتسيياليست مەتبوعانقلا ئاسق ئورەوشتە سىعارعا مۇمكىنلك بولدى.

،بل واقتنارذا ئەللە نى ماقلى بەلشەۋىك گەزىتتەرى (ئۆز لىنين يولباشسىلنعى ئاتتندا) پيتربوردا سىعارنلا تورعان "Новая жизнь"، "Борьба"، "Вперед" ھەم مەسكەۋدە ھەم مىنشەۋيك گەزىتتەرى (پيتربوردا تروتسكى، پارۋوستار يولباشسىلنعى ئاتتندا سىعارنلا تورعان "Начало") كىلب سقتلار.

1905-1907 نسى يلدارذا، ريۋاليوتسىيەنى باتقاندان ھولك، يەش ھەۋيت مەتبوعاتنلە بوتۆرۆلە.

شول ئوق واقتنا باتشا حوكومەتى ئوذنە ئوتشامعان مەتبوعاتنى بوتوررگە مۇمكىنلك تابا. قوراللى ۋاسستانىياننىڭ يىڭلوۋى، ئىشسىلەر سيفننا ياھالعان ھۇزۇمىدەر، ئىشسىلەر مەتبوعاتنى ئيذەن ئاتتننا قاباترعا مەجبور ئيتە. «واقتلى قاعىدەلەر» بويىنسا مەتبوعات ئۇتتنندە ئوشكەن بازالار (ئىشتراقتار، گەزىتتەردى كانفيسكاتسيا ئيتو، مۇحەررىرلەردى حيبسكە ئالو، مەتبەعەلەردى يابو) ھەم سوت بولى مىنەن ئۆلەرتلو دەر ئارقامىندا، 1906 - 1907 نسى يلدارذاعى ئىشسىلەر مەتبوعاتنى حال ئولتنلگە يەشەنلەر.

ئاسق ئورەوشتە يەشەگەن مەتبوعات مىنەن برگە، ئىشسىلەر مەتبوعاتنا تاعنلا ئيذەن ئاتتننا قايتب يەشەرگە تورا كىلە.

1905 نسى يلدارذا پرافسسىيانال مەتبوعاتنا كوپەيدى، ئابرم سايوزدارذا (حەرف يىيوسىلار، تيمر يولسلار تنگوسىلەر)، شولاى ئوق سايوز بر كەنرلىگدە مەتبوعاتنى مايدانعا سقتى. شولايدا پرافسسىيانال مەتبوعاتنڭ كوبرەگى «ئىشسىلەر ئاريستاكراتيياسنڭ» مەتبوعاتى ،بولب، ئورتا بر بول ئۆتتلار.

ئىشسىلەر مەتبوعاتنى تۆرمۇشىندا ريۋاليو[...] بيگترە كنە 1905 نسى يلنڭ ئوكتەبر[...] ئايلارنڭ بيك ذور ئەھمىيەتى بولدى[...] ئوذننڭ يەشەۋدەۋرندە برنسى تابقر كىك[...] تارالدى. ئوكتەبر - ديكەبر ئايدارندا[...] سلەر مەتبوعاتنڭ ماناپولنى ئورەوشتە[...] حاقنقا ئيذە بولعان كونەرى بولدى[...] واقتنارذا ئىشسىلەردڭ كىك قاتلاولنا[...] ديماكراتييا ئيذيىەمى بيك نق تارالا[...] برنسى ريۋاليوتسىيەدەگى ئىشسىلەر[...] بۆتۆن بر بئون ئۆتتردى. شونڭ مىنەن[...] ،بل مەتبوعاتنڭ ئىيكنسى ياقتندا[...] ئەھمىيەتى بار. ئانڭ شول ئەھمىيەتى[...] ئيبتەش لىنين ھەم «سانسيال ديماكر[...] ھەم ئىشسىلەر مەتبوعاتندا بولعان[...] ئاعم (بالشەۋيكلك ھەم مىنشەۋيكلك)[...] مىنەن ئىسنتلاب بەيلەنتشى ھەم پرالي[...] ماسساھنڭ تاكتيكامن تەعبير ئيتو[...] مىنەن قاراعاندا، 1905 - 1907 نسى[...] ليوتسىيە يلدارى، تيكشىرو يلدارى بولعا[...]

III

"Звезда" ھەم "Правда" د[...]

رىياكسىيانڭ ئاۋر يلدارى پارتىيا[...] مۇشىنالا تەئثير ئيتە. پارتىيا ئيكرلە[...] لنى باشلاعان مەلەدەرذە، پارتىيانى[...] ئوذذلنەن بۇتۇروگە ساتروسى «ليكويداتو[...] ،ئىشنى يىرذەرى ئاسىلا بارا. ليكويدا[...] مىنەن كۈرەشو كون تەرتىبندەگى مە[...] ئەيلەنب كىتە. ،بل واقتنارذا پارتىيا[...] بولعان كۈرەشتە بالشەۋيكتەر ھەم پل[...] مىنشەۋيكتەر برلەشب ئىش ئالب بارا[...]

پيتربوردا ياكنان ئاسق ئورەوشتە[...] باشلاعان سانسيال - ديماكراتتار ئو[...] "Звезда" گەزىتى (1910 نسى[...] ئاذاعنان 1912 نسى يلعا ساتلى[...] ماقلى ئورەوشتە ئيكى فراكسىيا[...] لنكدە ئەدەبى ھىمنشتارن برلەشترو[...] لىنين ھەم پليحانافتارڭ مەقالەلەرى[...] نك ريداكسيياھن بالشەۋيك ھەم مىنشە[...] ذەن تۆذۆلگەن كالليگيىە يولباشسىلنعى[...] ئيذى. گەزىتنڭ لوزونعى ئۆشولاي[...] يلەگى كورەشتە تورعان ئۆر كۆمەرنى[...] ئۆذلنەن ساقلب ئالا ئالمايدى. ئەللە[...] ياقشى كىلەسەك حيالى مىنەن بز ئۆ[...] بۆتۆرە ئالمايز (No1)».

ئۇشولاينب پارتى بل يەشەگەننى[...] ھەررىرلەرنڭ برەۋمى حيبسكە ئالما[...]

(ئاذاعى 5 نسى بيتتە).

بوْتۇن دۇنيا پرولېتارلارى بەرلەشىگىز!

Пролетарии всех стран, соединяйтесь!

Адрес: ئادرەس:
Вол. Дер.
фам. Имя
Волостная почта должна заполнять полностью

بۇ نومىرىدا:

ئش سيزونى كيلە. ئالدان ئەذرلك كورو كەرەك. مەتبوعات بايرامى هەم سيلكوردار. پارتيا بلىمن تاراتو ئشنئك يەكونى. ئشسلەر مەتبوعاتئنئك ،تووش هەم ئوذئشى. باشقۇرتوستاندئ سەسەو ئورلوقتارئ منەن تەئمىن ئيتو ئشى.

№ 48
ئاپرىل 28
كسئاذنا
1927 يل.
ئاپرىل نومىرى 5 تىن.

گەزيتەنئك حاقى.
باشقۇرتوستان.
بر ئايغا 80 تىن
3 ئايغا 85
يارىم يلغا 1 ـ 60
بر يلغا 3 ـ 40

ئيدارا هەم كانتورالنئك ئادرىسى.
Уфа. ул. Зенцова №26
„Башкортостан“

ۋ.ك.پ.(ب) نئك باشقۇرتوستان ئوبلكە كەميتەتى هەم باشقۇرتوستان ئوذەك باشقارما كەميتەتى گەزيتەهى.
Орган: Башобкома В. К. П. (б) и Ц. И. К. а А. Б. С. С. Р.

ئيعلان حاقى.
پيتيت يولىندا ئاذاقئ بيتتە 30 تىن. برنسى هەم ئورتابيتتەرذە 60 تىن. سيتئالئيعلاندارئ 100 % ئارتق.
كانتور هەم ئيدارانئك تيليفون نومىرى 283

باشقۇرتوستان
Baŝqortostan

قتاى كرەئتيەندەرئنەن تۇذۇلـگەن پارتيزاندار ـ چانكايشى پالاچتارئنا هۇژوم ئيتەلەر.

چانكايشى ئيەرسندەرئ كانتون ئشسلەرن قئالار. شانحاي ئشسلەرئ حانكاو حكومەتنەن يارذام هۇرايذار. فرانسيا، ئانگليا هەم ئاميريكا حكومەتتەرئ برلەشب، ياگئ ئانتانتا تۇذۇمەكسلەر. گيرمانيا بئعا قورقب قاراى. ئيتاليا ـ قتايعا يەرو ئۇسۇن كوكللىلەر ينيالار.

كرەئتيەن ئەترەتتەرئ چانكايشى عەسكەرئنە هۇژوم ئيتە.

چانكايشى چۋانسزالين منەن برلەشرگە كونە.

پارىژ، 26 (تاسس). ،ينى پارىزين، گەزيتەهى حەبەرسئهى منەن هۇيلەشكەن ...

چانكايشى ئيەرسندەرئ ـ كانتون ئشسلەرن قئالار.

كانتون قالاهنداعئ ۋلاستار تاراقئنان ... ئشسلەر ئاراهندا قارشئ حەرەكەت تۇذرذى.

ئشسلەر قتايعا قارشئ هوعشقا بارمايذار.

ريم (ئيتاليا) نان ئالنعان حەبەرگە كورە، ميلان منەن تورين قالالارنداعئ ذورراق زابودتاردا قتايعا يەرو ئۇسۇن كوكللىلەر يبوعا ساماللاندئ.

لەكين، ئشسلەر ـ بارومەتلارعا بيك كوب زالونيا تولەوگە وەعدە ئيتوذەرلنە، ئوذذەرئنئك ئيقتيسادئ حاللەرئ بيك ناسار بولو، هەر واقئتا ساكراشبىا قورقسئ ئاستندا تورودارلنا قاراماتئان برلەن يادلماتلار.

ئاميريكانئك تشقئ سەيەسەتئ.

ئاميريكا پريزيدينتى كولليدژ نيويورك قالاهندا بر بانكيت واقتندا ئاميريكانئك قتايعا قاراتا بيك كيلشوسەن سەيەسەت تۇتۇون هۇيلەنئ. ئول:

يوگىنى چين (قتاى ميللى حكومەتنئ تشقئ ئشتەر مينيسترى) بيرگەن باواپتا، كيلشوسەن. تيك ،ئول ميللەتسئلەرذئ نانكين واقيعەهن باشلاوعا سەبەبسئ بولدئلار تيب عەيبلەوذەن هاقلانا، ئاميريكالئلارذئك نانكيندا كورگەن قازالارن بيك ئاذ ئيتب سەنارا.تى.

عەسكەرى ئوكروك كاماندانئ ـ ئەنگلسەن تان بلگەن ئەفيسەرذەرذەن كوكللىلەر يبو تورامندا بۇيرۇق ئالدئ.

،بل ئەفيسەرذەر ـ تۇنباق (موكدين) عەسكەرذەرئ ئاراهندا ئينستروكتر ئيتب يەرلەمەكتەر.

ياگئ ئانتانتا تۇذۇلو ئالدندا.

ئانگليا منەن س س س ر ئاراهئ بوعارلا ئيتلگەن ياگئ ئانتانتا، تۇذۇ مەسئەلەهنە قاراعاندا تيذرەك حەل ئيتلر، تيب ئوئتەئ.

ياگئ ئانتانتا ـ س س س ر عا قارشئ ،تورو ئۇسۇن ئويۇشترئلا.

،دير ـ تاگە ئيسملئ ميللى نيمس گەزيتەئ يازا:

ياگئ ئانتانتا تۇذو سەيەسەتئنئك شولوق واقتتا س س س ر عا قارشئ (هۇژومگە ئەذرلەنو) سەيەسەتئ لە ئيكەنلە شۇبهە يوق.

،بل راپال هەم بيرلين دوگوۋرذارئ منەن بەيلەنگەن گيرمانيانئ قالعان ئوس حكومەت منەن قاپما ـ قارشئ قويياساق. ،بل پلان بارب سەارمئ، يوقمئ؟ لەكين، هەر حەللە ئيعتيبار ئيتلرلك مەسئەلە. مۇنكى، ياگئ ئانتانتا تۇذۇذەن تاعئ بر تلەك گيرمانيانئ ئوذ باشئنا سەيەسەت يۇرۇتوذەن مەحروم ئيتو، تى.

،فوسيشى تسەيتونگە يازا:

س س س ر هەم باشقا دەولەتتەر ئارا ...

بيرلين، 26 (تاسس). ،بيرلينر تسەيتونگ، ئاميتتاگە گەزيتەهئ لوندون دان ئالب تويەنـ دەگنسە حەبەر ئيتە: هوكمئ ئاذالار ئشندە لوندون منەن پارىژ ئاراهندا بيك قئو ئيرەوشتە ديبلاماتيچسكى فيكر ئالئشودار بارا. ماقسات ياگئ ئانگليا ـ فرانسيا ئانتانتاهئن تۇذۇوگە نيگئز بولرلق كوبكنە دوگوۋردار تۇذو.

،بل مەسئەلە توراهنداعئ ئەذرلك ئشتەرئ ماى ئوردالارئنا تيكلم ئشلەب يۇتر گەنليئلى. ،ئول واقئتا كيلشو ـ فرانسيا پريزيدينتئ دومير گانئك لوندون دا يااياساق ۋيزيتئنا تورا كيلەسەك ئيكەن.

ئانگليا هەم فرانسيا سەيەسى ئيلەنەلەرئ ئاراهندا ميللەتتەر ليگاهئنان بيذو (ئومۇت ئۇذو) بيك ئاسئق كورلنە. شول ئارقالا هەر ئيكئ دەولەتئئدە تشقئ ئشتەر مينيستردارئ ميللەتتەر ليگاهئنان ،نش، قوشما ئاميريكا ئشتانتارئ منەنلە برلەشب ،مۇهيمەراك سەيەسى مەسئەلەلەرذە برلەشكەن پازيتسيا تۇذو ياعن قارايذار. برلەشرگە تئيشلئ مۇهيم مەسئەلەلەرذئك برئهئ ـ كۇنسەش ئازيالا دۇيم سەيەسەت ،تۇتوذئ تەئمين ئيتو مەسئەلەهئ ئيكەن.

كرەئتيەن ئەترەتتەرئ چانكايشى عەسكەرئنە هۇژوم ئيتە.

نيويورك، 26 (تاسس). ،ئاسسو شيئيتيد پريس، ئاگينتسوانئ حەبەر ئيتە: سۋاتاو باندا (گواندون ئۇلكەهندە) كرەئتيەن ئەترەتتەرئ چانكايشى عەسكەرذەرئنە هۇژوم ...

شانحاى ئشسلەرئ ـ حانكاو حكومەتئنئك كارانلئ ئەترە يەروون هۇرايذار.

شانحاى، 26 (تاسس). قتاى گەزيتەلەرئنئك حەبەرلەرئ كورە، كانتون قالاهنداعئ عەسكەرى ۋلاستار ...

... بر وەكيل يبەرب، شانحاى ئشسلەرئ حەرەكەتئنە يارذام هۇراوعا، قارار بيرگەن.

چانكايشى پالاچتارئ ـ برنسى ماى كۇنئنە قاراتا 30000 عەسكەر ئەذرلەگەندەر.

شانحاى، 29 (تاسس). برنسى ماى كۇنئ كيلب يتو ئايقانلئ گينيرال چان ـ تين ـ فان: برنسى ماى كۇنئندە تەرتيبهئذلكتەر بولماڧ. تەرتيب هاقلاو ئۇسۇن چاپئ ـ امنەن ۋوزوذا 30000 عەسكەر بار، گوتون منەن لونعوالالا 4 ەرملك ماحسوس عەسكەرذەر قويلدئ، تيب هۇيلەنئ.

عەسكەر ئەذرلو مئنگئنە قالماى، برنسى ماى كۇنئندە ميتينگلار ياماو عالا ئەذرلەنەلەر، لوزنگالار ياهاپ ئاگيتاتردار بيلدەلەينەر.

شونئك منەن برگە كاممونيستاردئلا ئئدەرلەينەر، تئنئوذەر، قولعا ئالو هەم باتلعان كيتابتار كانفيسكاوات ئيتوذەر بۇرۇنعسا ئالب بارللا.

ئانگليا گەزيتەنرلئك يازوونا قاراعاندا، چانكايشى ئشنا بئنەك پاليت ئاذيلئ ـ ،ئۇذۇن ئيسملكنە كورەتلگەن كاممونيستاردئ ،تۇتۇب كيلترو سلارگە 500 ذەن 1000 هومعا تيكلم ئاكرات بيرەسەگن بلدرگەن.

قتاى گەزيتەنەرئ ـ گامينداڭ پارتياهئ كامموينيست هەم هولدارذان ئاذارتو كەميسيەهئ كامموينيستارذئك كۋارتيرذارن تئنتوگە، ئالارذئك نى منەن شوعۇللەنوذەرن بيلدەلەب، كاممو. نيستار ئوئتۇنەن دانوستارذئ ئارتتروعا قارار بيرەون يازالار.

عەسكەرى ۋلاستار ـ ساوداگاردار، ئەفيسەـ ذەر، ئوقتئوسئلار، ئستوديئنت هەم ئشسلەرذئك قاتناش بيلشتارن ياهاپ سينفتارذئ برلەشترو تورامندا پراپاگاندا يامانلار.

چانكايشى ـ حانكاو سئلار منەن هوعشقا ئەذرلەنمەى.

قتاى گەزيتەنەرئ گينيرال چان ـ تين ـ فان منەن هۇيلەشوذئ ياذب سەارذئلار. چان ـ تين فان:

ـ ئەگەرذە چۋانسزالين سونياتسيزم ئەساسئن قابول ئيتب، شونئ ئورمۇشقا ئوتكەرە ...

ئش سيزونى كيلدى.

يادعن قئو ئش سيزونى كيلب يتئئ. ...

بۇمشاقلقتارذا يوق توگل. ئاولدارذا پارتيا يەچيكەلەرئ تاراقئنان بارلئلار بيلشتارئ ئوذعارلعاندا هاقلئق كورەتو هئماق بئشهئ. لكتەر ئوسراى. كامسامولدار ئۇسۇن ،بل يادعن ئش سيزونى مەلئ پارتيانئك ئاولدا ئشلەوئنە قول قامتسئ بولوذا، ئشكە ئۇيرەتوذە هەم ئوذ ئشتەرئنذە نيگئز بولرعا تيش.

پرافسايوزدار ئۇتئۇدەگى بورستار.

يادعن ئش سيزونئنئك ئيك ذور ئولوشئ ئاولدارذاعئ ئاول حوزالئعئ هەم ئورمان ئشسلەرئ سايۇزئ يەچيكەلەرئنە يۇكمەلە. مۇنكئ ،بل سايۇز باتراكتار ئاراهندا تورانان تورا ئش ئالب بارومئ بر ئوئيۇشما. ذوروت حەذر سايۇز باتراكتار ئاراهنداعئ ئشن كۇنئەن كۇن ئەرەنيتە، كۇمەيتە. حەذر مكلەگەن باتراكتار دوگاۋار منەن ئشكە يالانب، سايۇز ئاراقئنان مەنفەعەتتەرئ ياقلانا. شولاى بولهالا، كەمسلكتەرذە كوب ئەلئ. مندا ئيك نـق كوذگە بەرلگەنئ ئش سيزونئن ئەذرلكەنـ قارشئ ئالو، باتراكتارعا سيزون يئەر ئالئئان مەسئەلەنئ ئاگلاتو، ئالارذئك بيلشتارن يامازدار تيبشلئ زاكوندارذئ تۇيسوب تۇشۇنذروذە بايتاقئغا هولبەئلكتەر بار. شول ئارقالا قاراگئئ ئاولدارذاعئ باتراكتار يالئلوسئلارعا بۇتە ياقتان بويهۇنب ئشلەرگە مەزبور بولالار.

گەزيتەبئذئك ئۇشۇ نومىرئ منەن باتراكتار ئۇسۇن مۇهيم زاكوندار باسب يبەرەبئذ. ،بل زاكوندار ياگئ باتراكتار ئاراهنداعئنا توگل بۇتە كرەئتيەندەر ئاراهندالا نق تۇشۇندرئلب ئاولدا ئشسئ قول قوللانوذا كەمسلكتەر يابا. لوعا يول قالدرلماتقا تيش. بئئئ بيكرەكنە ئاولدارذاعئ ميسكوم، باتراچكومدار ،تولهئ منەن تۇرمۇشقا ئاشئرئوذا بۇتەسارالارذئ كوررگە تيشتەر.

قئقاهئ: يادعن ئش سيزونئن ،ئوگشلئ ئيتب ئوذعارو ئاول حوزالئعئنئك كوتەرئلوۋەنە بولشلق ئيتو ئاولدئ بۇتە ئاكلئ ...

... ئاولداردا بولشلق كورەشرگە تيش.

ئالدان ئەذرلك كورر گە كەرەك.

باذ كيلو منەن بئذذئك باشقۇرت، تاتار ئاولدارندا «قئئل ئەتەس» (يانعن) كيلك يول ... بئيگن قئئل ... يانب ئەرەم ... ئالدان ئەذرلەگەن بۇتە ئورلوق ... حوزالئعئنئك يللق تەقـ ... نەمە ئەرەم بولا.

مەقايئسا توقراماى، حەلگەن كيلگەنئ ئويۇكلەرەگئ نەمەلەرگەئ قئذتقارب قاراپاك قالاملك. بولماعا ئالاردا يانب بۇتەلەر.

،ئول هوك ،ئوت هونگەس: «هينك يبسەك سعارعان، هينئك ،ئولك ئەمەگئ تۇبئ تاشلاعان» تيب ئەرلەشرگە تۇتۇنالار. لەكين ئش ئوتكەس نى فايذا؟

حەذر ئانا شونداى سيزون يئئە. شوعا كورەلە تئيشلئ ئۇيۇشمالار ئالدان ئەذرلك كوررگە تيشتەر. مندا بيكرەكئە ئاول سەۋيتتەرئ نق ئشلەرگە، قرقا سارالار كوررگە تئيش.

ئاولداعئ يەماعەت ئۇيۇشمالارئلا، كامسامول، پارتيا يەچيكەلەرئ مندا سيئتە تورۇب قالاملەندار. بەلكئ برنسى ساقتا تورۇب ئشلەمەندەر. ئاول ئيسپالقيتيلەرئنە ،بل سيزوندا قاتئ ئش دەورئ كيلب باتا. ئالار ئيكئبرنسى كوذەتسئلەر بولهندار.

لەكين قۇرئ قارار، قۇرئ قاعيدەلەر مەنگئنە ،بل بەلەنەن قوتولوئ قئين. مندا حالقئك ئاگلاب، شول ئشكە ئوذئ تۇتونووئ كەرەك. ئانئ بئعا ئلقترعا، ئۇيۇشترعا، ئۇذن ئاياتلاندرعا كەرەك. شول وإقتئاعئنا ،بل ئش ئوكشلئ سعار. مندا بيكرەكنە قاتن ـ قئذذار ئاراهندا ئاگلاتو كيك ئالب بارلعن.

ياذ كۇنئۇندە تاعئ ،ئورمان يانعندارئ يش ئۇسۇراى. ...

مەتبوعات بايرامئ هەم سيلكوردار.

حالقعا نئقلاب ئوشۇندرو، گەزيت ژورنالدار ئوقوقوذئك فايذاهئ كوبلگەن ميثالدار منەن كورهەتب بيرب، ...

،بل هاين ئوتكەرئلب كيلە ئورعان مەتبوعات بايرامئ ـ 5 نسئ ماى بئيلدا كيلب يتئئ. بئيلعئ مەتبوعات بايرامئ ۋ.ك.پ(ب) ...

ئيتاليا ـ كيلشوگە كونمەى.

قاتئقذار ئاراهئئا ئشتەرذڭ بارئشئ.

بئذدە قاتن - قئذدار ئشئ ماقتارلق توگل.

سالاوات كانتونئ، ياڭئ بالا قاتاي ۋولسئ دەومەلقئەگئ قاتن - قئذدار ئاراهئئا بر تۇرلقلە ئش ئالب بارلماي. هايلاو واقتتارئئا بر قاتن-قئ قاتشقان كورهەتهەڭ. قاتن - قئذدارذئ كوسلەب، مال ئورئئا هاتب يئبەرودەرذە ئلگەرگئ هئماق دەوام ئيتەلەر. ۋولئارگانيزاتوشا كيلب كوذ هالعانئلا يوق.
«قارذاو»

ئشلەمەئكە بولعاس هلتاون تابا.

بورئ ۋولسئ، (ئارعاياش) باباۋيت ئاولئ ئوقتئوسئهئ مەحموزە محەمەديوا يلئئا بر تابقر كيلگەن قاتن - قئذدار بايرامئ 8نسئ مارت كۆنۆنڭ ئەهمييەتئ تۇراهئنئا ئاول قاتن-قئذدارن يئيب ئاڭلاتماعان. كوذ هايلاو ئالئئئالا قاتن - قئذدارذئ يئيب بولماي تيب، كامپانياعا قاتشماي قالئئ. هايلاو ئالئئئ كامپانيالارن هەم 8نسئ مارت كۆنئەرن كوبكئە ئاولدارذا ئيئ ئوقتئوسئلار ئوتكەرب كيلگەنئە، ،بل مۆعەلليمەنڭ «قاتئدارذئ يئيب بولماي» تيبكئە ياوابلاشب ياتووئ، حۆسوسئ ئرەوشئە ئاتسا ئالب ئوقئئب ياتقان كشئلەرنڭ واقتن قالدرعئئ كيلەگەنئئەرتيب ،ئويلانئلا.
«سەحيب»

تۇبەن‌لەمەز قاتن - قئذدارئ ئاراهئئا.

،ئولو تيلەك ۋولسئ، (ئوفئ كانتونئ) تۇبەن لەمەز ئاولئ قاتن - قئذدارئ ئاراهئئا ئشلەو ئوسون كۆئگئ ئوقوميزئئئا قوللانئلارنيئەرلگەن بولهالا، ئوتكەرب قاراعان مۆذۆمەئەلەرذئ كوذ ئالئئئا كيلترگەنئلە قاتن - قئذدارذڭ يئبلشئارعاهالقن قاراعانلقتارئ هيئلئئ. شونئهوڭ بئ،ئول ميتودئئ - پراگراممالارذئ ئوذگەرتب، ،ئورنداراعئ يەماعەت يۆيۆشمالارئنان، سەويت هەم پارتييا يۆيۆشمالارئنڭ بارلشئ هەم نيكاح، تالاق مەسئەلەلەرن كوبرەك ئالب سابرانيالار ئوتكەرو بولئئا كوسئك. حەذر ئايعا ئيكئ تابقر سابرانيا ياهاب سابرانيا هاين، پراكتيچيسكئ ئشتەرذەن داكلاتتار يەهاب عەمەلگە ئاشرا كيلەبئ. سابرانيالارذا قاتن - قئذدار باقمئئان قاتنشب، سابرانيا هاين 40- 50 كشئ بولا.

ئەگەر ۋولس، كانتون قاتن - قئذدار شۆعبەهئنان برەر يول كورهەتوئئ كيلب يئتشمەگەن ياقتارئبئذئئ كورهەتب كيئهە ئشتەر بيكرەكئە يەئلەئب كيئە سەك.
«سونداعئ»

بئلار تيكشرلدئ.

پاتيئتهئ بولرعا ئوقشاي.

ئارعاياش ۋولسئ، ئەمەن ئاولئ سەويئئە قاراعان زايمشيك چوپرئق نيكالاي ياڭاين 25-30باشلاب ئايعرذارئئ بسئرب، نادارلراق ئايعر باشئئا 3 ئەر هوم، ياتشئراقتارئئا كوبرەك حاق ئالا. ئاورو ئاتتارذئلا باعب يۆرئ.

،بل ئورئئڭ منئاي ئشكە پراۋاهئ بار ميكەن؟
«يەتيملە»

ئورامدارئنان ئوتووئ قورقئنس.

ئارئلان ۋولسئ، سارش-ئامقار تيگەن [illegible]

ئسپيكولەنئتەر سيروت كۆتۆب تۇرمايئار.

«باشتور»ئنڭ ئستەرلئ قالاهئئاعئ مانوفاكتورا ماگازينئئا بر ئيشكەنەن كرەئتيەنئەرذئ سيروتلاب ئيئئرهەلەر، ئيكئنسئ ئيشكەنەن ئسپيكولەنئەرذئ سيروتئ ئيئئرب يئبەرەلەر. 50-60 ساقرمئان كيلگەن كرەئتيەنلەر ئوذئەرنڭ ئوسەر كۆن يانبتا 5-6 ميتر تاوار ئوسون ئيشك تۆبۆئئە ميليتسييەلەرذەن تۇرتكولەنب تۇروذارئ ئوتئونە. ساۋئاگارذارذڭ سيروتهئ ئيئب تلەگەن تاوارذارن هايلاب [illegible]

«737»

قۇتورعان مالدئڭ ئيتن ئاشايلار.

[illegible]

[illegible]

[illegible]

كانت ميليتسييه ۋۇلاعئنا.

[illegible]

تۇرلئ حەبەرذەر.

بيزانس ئيمپيراتورلئعئنان قالعان حازينا تابلعان.

ئانگلىسەن ئونيبۆيرسيتيئ ئيشمئنەن ئش بۆرتە ،تۇرعان هەم عيلم - فەن دۆنياهئنا بر حئەمەت ئيتەرگە تئلەگەن ئاثارئ عاتيقا (ئيشكئلەرذەن قالعان ئەئەرذەر) پرافيسورئ هەم ئانئڭ قول ئائئنئا بلگەنەرذەن تۇذلگەن بر هەيئەت تۆركيەگە كيلب، تۆركيە حۆكومەتئ منەن ئاڭلاشب، ئيستانبولدا «سۇلتان ئەحمەد» مەحەللەهئندە يئر قازو ئشئنە كرشكەنەر. قازو ئشئنە تۇتئوعانداڭ دۆرتئنسئ كۆنئندە تۇپراق ئائئنئان بيزانس حۆكومەتئنەن قالعان ئۈس بيك قيباتلئ پاميتنيكتار ەارعاندار. تابلعان پاميتنيكتڭ برەوەئ: بالق، يەرتقس هەم ۋيئيرا رەسمئ ،بواب، دۆنيالا ئيك قيباتلئ ئەئەرذەرذەن هانالا. ،بل پاميتنيكتار ئيرگەهئندە بيزانستڭ هوڭ كارولئ بولعان كانستانتين‌دڭ حادينامئ بولعان ئيمر بر كاسسالا تابلعان. كاسسانڭ ئسئنئەن بر نئ تيكلئ يەوهەر هەم ئالتئندار سئقان. ئينگليز موزئ مۇديرئ، ،بل يئرذەن تابلعان نەمەلەرذڭ بۆتۆن دۆنيالا ئوقشاشئارئ بولماعانلقئ بلدرگەن. ،بل نەمەلە هەم منئان هوڭ تابئلاساق حادينا هەم پاميتنيكتار تۆركيە حۆكومەتئ منەن ئاڭلاشو (مۆقاوەلە) بوينسا، بارئلا تۆركيە موزيئدا قالاسئقتار. تۆركيە حۆكومەتئ ،بل قازئلا ،تۇرعان رايونئئ قانئ هاقلق ئائئنئا تۇنا.

بلگەنەرذڭ هوذلئە قاراعانئا ،بل يئرذەن تاعئلا قيباتلئ ئەئەرذەر تابئلاساق هەم ،بل قازوذارذڭ مەدەنيەتتەهئندە تاريحتڭ قارانعئ مۆيۆشتەرئ ئاسئلب عيلم دۆنياهئنا ذور بر حئەمەت بولاساق. قازوذار كۆنئنۆذ هەم تۆندەرذەلە داوام ئيتە. پرافيسور هەم بلگەنەر ،بل ئشكە بيك ذور ئەهەمييەت بيرب كرشكەنەر هەم تاعئلا تابئلاساق حادينا هەم پاميتنيكتارذئ برگە توبلاعاس ئيستانبولدا دۆنيانئڭ ئيڭ ذور هەم ئيڭ قيباتلئ ئاليمپيادامئ مايئانئا سئماق تيئەر.

قتايئارذا ئيثم هەم فاميليالار.

دۆيم ئالعانئا قتايئارذڭ ئيشمدەرئ ئۈس ئيڭكلئ بولا. (تيك قايمئ بر مانۇوربيالئلارذڭ ئيشمەرلگئنە دورت ئيڭ كئنەن تۇذۇلگەن بولا.)

قتاي ئيشمەرندەگئ برنسئ ئيڭك-فاميليائئ ئوسۇنسئ ئيڭك، شول كشئنڭ ئيشمن كورهەتە. ئۇرتا ئيڭك ئيمە، ئانڭ ئاتاهئنڭ ئيشمئ بولا. لەكين بر تۇركوم ئيشمەر بار، ئالارذاعئ ئۇرتا ئيڭك بر ئاتانان بولعانئارذڭ ئيشمئگئنە توگل، بەلكي بۆتۆن عائيلە هەم بۆتۆن نەسللەڭ ئيشمن ئاڭلاتا. (شول نئئلە بولعان بارلق كشئنڭ ئيشمەرندەگئ ئۇرتا ئيڭك ئالار ئاراهئنئا ئۇرتاق قوللانئلا.) ميثال ئوسون چان-زا- لين، منەن چان-زا-سيان‌ەئ ئالايق. چان-زا-سيان، ئوذئ چان-زا- لين‌دڭ براق قارداشتارئنان هاناي.

مانۇوردارذا كشئ ئيشمەرنئڭ ئيكئ ئيڭكلئ فاميليا منەن يۆرتلگەنئ هامانئا بار. قتاي ئيشمەرندەگئ ،بل ئيڭكنەرذئ برگە قوشقاس قايمئ بر واقتتارذا بيك قئئقئلئنا مەعنالار كيلب سعا؛

مەثەلەن: چان-كاي-شي- ذور، يەكي،ئولو تاش مەعناهئنا تورا كيلە. فين-يو-هيان-ياقشئ يەحت، قيباتلئ تاش، هون-چوئان-فان-ياقشئ يئلئ كشئ؛ چان-زا-لين-يامعر بيروسئ؛ ئوپەي-فو- ئاهاڭ هەم برلك؛ چان-زون-چان-عائيلەنڭ يەحتئ هەم ماقئانئا تۇرعان كشئهئ» تيگەن مەعنائئ ئاڭلاتالار.

عئذەتتە هەر قتاينڭ ئيكئ ئيشمئ بولا. ئانڭ برەوەئ رەسمئ، ئيكئنسئهئ قوشاماتئ. مەثەلەن قتاي رێۋالوتسيياهئنڭ باشلئقئ سون-يات- سين‌دڭ رەسمئ ئيشمئ- سون-وەن،بولب، سون-يات-سين، ئانڭ حۆسوسئ ئيشمئ ،بولب يۆرۆتئلە.

ئۆفئلە.

هو بولا، قورقماعئ.

كيسەگئ كۆنئئ قابهئر هو يئبەرو بودكالارئنان هو كيلمەگەس ئوئئ حالقئ بولعان هاوت. هاباعئنا هو تولئرب، ئەذرلەب قوينئئ. لەكين منئان قورقرعا يارامائ. هو يئبەرو ئستانساهئنا تاشوذان زارار كيلگەنئ يوق. بودكالاردا هوذڭ توقتاوئ قايمئ بر هو يئبەرو كۆبەكنەرن ئاشەس ئرەوشتە تۇذەتوذەن كيلدئ تاشوذان زيانلامات ئوسون هو يئبەرو ئستانساهئ تۇرلئ سارالار منەن هاقلانا.

* ماي باشئنان ئۆفئلەگئ ئافتابوسئار يۆرئ باشلاي، حەذرگەبۆتە كەرەكيارلقتارذئ يئئشترو هەم ئافتابوسئارذئ تۇذەتو بارا.

ئۆفيمكە كيتتئ.

23 نسئ ئاپريل ئيرتەنگئ سەعەت 1 ذە ئۆفيمكە هووئ كيتە باشلانئ. ،بل هوذڭ مۆذدارئ هو يئبەرو ئستانساهئنڭ مۆذدارئئ ئۇوانروعا تيب قويعان بر باعانامئ هئئرب ئالب كيتهەلە. ئستانساعا زيان كيلمەئئ. مۆذ كيتب بۆتمەگەن ئەلئ. هوذڭ كيگئلگئ هەم كوبلگئ ئوذعان يلعئا قاراعانئا كوب تابئر ئارتق.

* گاركامونتور كنڭ ئۆفئلەگئ لافكاهئنئا كيلەمئ ئاذئا باشئنان يۆرتقا ئورنلاشئرب تئگلاب باترلقئنا راديو ئاپپاراتتارئ هاتئلا باشلاي.

* بۆگن ئيرتەگە ئۆفئلەگئ هو بودكالارئ بارام بولو مۇنەسەبەتئ منەن هو يئبەرمەيەسەك. هوفقەت يۆرتتارئنئا كران بولعان كشئلەرگە گئنە بارب تۇراساق.

* ناركامفين كامساهئ ئارقرئعئنا 1922- يئلئڭ 1 نسئ ئوكتەبرئنەن ئالب، كيسەگئ كۆنگە تيكئلم بۆتە باشقۇرتۇستانئا 7 تۇرلئ زايومئان ناميئال حاق 1,730,841 هوملق ئابليگاتسييا) هاتئلعان.

* بئيل هايلانعان، حالق زاسيداتيلدەرنئڭ حۆكوم تۇراهئنئاعئ بئلئمن ئارتتئرو ئوسون ناركاميوس بۆتەحالق زاسيدەتيلدەرئنئلە «حالق زاسيداتيلدەرئنە يولباشسئ» تيگەن كيتاب تاراتا؛

* ئۆفئلە ناركام ر. كي. ئي. 22 لافكائئ تيكشرب سئقتئ. تيكشرودەن مەقسات تاوار حاقئ ئومهئلانو ئشئ نيسك بارعانئ بلو ئيئئ. ميشەئئ كۆن كيس سەعەت 6 لا قالا مەويتئ‌نڭ ر. كي. ئي. شيكسييەهئنئە ،بل تيكشرودڭ هۆذمنەلەرئ تۇراهئنئا ئايرم داكلاد تئڭلانا.

* باشسيك مەسعوت تيگەن هوذڭ تاريح ئوسون ئەهمييەتئ بولماون هەم سالاواتنڭ شول كانتونئنا ،تووون ئيئكە ئالب، مەسعوت كانتونن سالاوات كانتونئ تيب ئيسملەرگە قارار ئيئئئ.

باشلارعا قيماو، يە باشلاعاس بۆتئرمەئئاشلاو.

ئوسۇنسلئ - گەزيتە ئيدارالارئنڭ ئوشو ماميئنتارذئ نقلاب ئويرەنمەوئ، حەبەرسئلەرگە يولباشسلق قيلعانئا شولارذئ كوذ ئوگئنئا تۇتب ئش قيلماوئ.

منئان هوڭ، يوعارئلاعئ يئتشهئلگئنەرذئ يۆئورو ئوسون گەزيتە ئيداراهئ ئوذئنڭ گەزيتەهئئئەگئ حەبەرسئلەر مۆيۆشئنە، حەبەرسئلەرذڭ كۆندەلك ئشئنە بەيلەنگەن كانكريت بورسئارذئ ئيئب، ئاڭا عەمەلئ سارالار (نيەسك ئشتئ باشلارعا، قالايئب ئشلەرگەئيكەنئ) كورهەتب يولباشسلق ئيتەرگە تيبش. شونڭ منەن برگە: ئورنداعئ هەر بر حەبەرسئ يگت، ئوذئنڭ ئشئنئە ،تومراعان قيين هەم ئوڭاي ياقئارذئ ئيداراعا بلدرب، ئش منئاوذارن ئورتاقلاشرعا، بلمەگەنئەرن ئاسق ئيئب يازب، ئيدارانان هۆرارعا تيبش. ئيدارا تولئ ياواب قايتارر. شولايئب ئورتاق ئش ئالب بارر، ،بل حەبەرسئلەرگە ذور هاباق بولر. ئالارذا يئكەرلئلڭ ،توذئرر-ئشكە ئەهەوئئ كوئەرر. قئقاهئ-حەبەرسئلەرذڭ يەمەعەتسئلگن كوتەرەوذە باش سارا بولر.

ئوسۇنسئ مەسئەلە - حەبەرسئلەرذڭ هاولئعئ هاقلاو.

ياذو-منئو ئشئنڭ ئاورلئعئ هەر كەمگە بيلەئئ، ئول كشئ عومرن قئئارتا-تيئ قارئاينا تۇرعان نەمە.

بئذڭ ئاولئاعئ حەبەرسئلەرذڭ مەسئەلەلەهئنئە كيلهەك، ئالار قالالاعئلاي ئوئئەل - ماذئرعا ئوتريئا ياذماي. ئئذرە يەكي هيكئە ئيكئكيئەلە ياذا. نيسكئورا كيلئئ، شونسا ئشلەئ، ،بل حال بيلدەلئ هاولق ئوسون تا-لا زارارلئراق. ئانان حەبەرسئلەرئيئذڭ بايئاقئنا پراسيئتئ باتراك، كۆتوسئ، يارلئلار. ئالارذڭ ياذو-منئووئ توگل، فيزيچەسكي ئشئەرئلە ئرەتهئ. قارا تاكئذان تۇرالارذا، قارا كيسكەسە 18-20 سەعەت (واقئئ منەن تۇتاش 24 سەعەتتە) ئشلەب قويالار. هاولق قايئەمەن بلمەو، تۇرموش ئاورلئعئ ئانان ئاول حوزالئ منئڭ قئو ئش ەەۇرذارئ، ئالارذئ شوڭا مەذبور ئيئە. ئە ،بل، يبلدەلئ ئالارذڭ سەلەمەتلگن يامرە. ئالار تۇرلئ ئاورو ئاووروذارعا هابشالار. ئورئدارذاعئ ميديتسينا كومئ قانئ ئاوروذارذئ داوالارلق كۆسلئ توگل. توبيركوليوزذڭ ئاورئ، نيرۋانڭ كۆسلئئ سيتكە كيئئب-ذور دوقتوردار پرافيسورذار قول ئائئنئا داروارعا كەرەك. ئە حەبەرسئ ئانئ ئشلەئ ئالامئ؟ يوق!...

منئئ، نەقەت گەزيتە ئيداراهئ يئتئەكسئلگئ ئائئنئا ئشلەرگە مۆمكين. گەزيتە ئيدارالارئ حەبەرسئلەرگە ،بل تورالاعئ يولدارذئ، سارالارذئ ئويرەنرگە هەم يولباشسئاق قيلرعا تيبش.

،بل ئش ،تورت گەزيتەلەرئ ئيدارالارئ تارافئنان ئشلئە. ئالارذڭ حەبەرسئلەرئ كورشئ تيرەگەگئنە توگل، قريم-كانكارذارعا كورورتقا يئبەرلەلەر هەم ئالار ئوذئەرنڭ حەبەرسئلەرنڭ قەئرن بلب، ئالارعا تۇرلئ يارئامدار كورهەتەلەر.

ترشقانئا، بئذڭ گەزيتەلەرذە ،بل ئشئئ ئوئەئ ئالرذار هەم ساۋئار كوم. ناركامئذراف ،بل بولئا يارذام كورهەتر.
نيمرعالئ.

«باشقۇرتۇستان» حەبەرئ بوينسا تيكشرلدئلەر.

«باشقۇرتۇستان» گەزيتئنئڭ 28- هانئنئا ت. قاناي كانتونئ بيلاريت بالنيتساهئنداعئ باشقۇرت قاتئئئ سافييوللينا تۇراهئنئا يازلعان حەبەر بوينسا تيكشرگەندەن هوڭ تۇبەندەگئ مۆذۆمەتئئ ئالئئئ:

1- سافييوللينا 10 ئوكتەبرذەن 21 - مارتقا تيكلم بيلاريت بالنيتساهئنئا ياتب هاوققان بولهالا ئوث كيئمئ يوقلقتان قايتارب يئبەرو مۆمكين برلماعان.

2- بالنيتسالاعئ حاديم هەم حادمەلەر تارافئنان - «مين باشقۇرتمڭ» تيب ناسار مۆعەمەلە قئلب ئيلانوسئلار بولماعان. (سافييولليناڭ ئوذ ئيئووسە: كيلب ئالوسئلار يوقلقتان ئيلاعان).

3- ،بل حەبەرذئ ياذوسئ حەبەرسئ ئيبتەش بر تۇرلئلەقا كئئلارعا تايانماي، مەسئەلەنئ نقلاب تيكشرمەئ بالنيتسا حادمەم هەم حادمەلەرئ ئوئتونە ناسارلق تاشلاو ،ئوين منەن يازلعانلق بلئئئ.

هاولق هاقلاو كاميسارلئعئنڭ ئويۆشترو بولئگئ مۆديرئ: ب. ئوسمانق.

* «باشقۇرتۇستان» ئيداراهئنا «مين 1926 نسئ يئلئ نيسك ئوتكەرذم» تيب ئوقوبۆرتتارئنا ئوقوعا ئالماوئان زارلانب‌يازعان ياعين ئيبتەشتەتڭ ياذووئ تئيشلئ ئورئارعا يئبەرب تيكشرتكەندەن هوڭ ،ئوشو مۆذۆمەتئئ ئالئئ.

ئيبتەش ياعين‌دڭ ئوقوعا ئينوگە هۆراب ئوفو كانتون مەعاريف شۆعبەهئنە بيرگەن تەوگئ عەريزاهئ بوينسا، ئوتو بۆرتتارئنئا ،ئورن بولماو سەبەبلئ قابول كئميسييەهئ تارافئنان مەكتەبكە ئالئماعان. شۇنگئ كاميسييەلە ئوقو يۆرتتارئنا بۆتەهئ 86 ،ئورن ،بولب، شول ئورندارعا ئينەرگە هۆراب بيرلگەن عەريزالار 600 گە ياقن بولعان. شونئ هوڭ ياعين بۆتە داكومينتتارن ئوذ قولئ منئن كيرئ ئالعان.

منئان هوڭ زيمنيئيكوم ئوركەنئلە ئالئعان ليساۋودتار كورسئنا ئوقوسئلار يئبەرو ئوفو كانتون مەعاريف شۆعبەهئ ئوركەنئلەگئ مەكتەبكە قابول كاميسييەهئنئە بيرلگەن 12 ئورئدان ياعين ئيبتەشتڭ عەريزاهئ بوينسا ئاڭا ،ئورن بيرلگەن. لەكين منئاو مەلئ ،ئول كورسقا ئوئە ئالماعان. شونلقتان يئ داكومينتتارئ شيشمە ۋولس باشقارماهئنا قايتارلعان. ،ئول داكومينتتارن شونان ئالرعا تئيش.

* 16 نسئ نوميرذا «بوشئا تەرتيبك هالئئئ» تيگەن حەبەر بوينسا ئستەرلئتاماق بوشئا تيليگراف مۆديرئ ،ئوشو ئاڭلاتمائ بيرە:

يئئم قاران بوشئا ئاگينتسئواهئ ئورنلاشقان يۆرت ذۆرئئئئە بەلەكەئ. لەكين يئئم قاران بارلقئ يۆرت تابوعا مۆمكينلك يوق.

،بل تورالا ۋولباشقارماعا مۆراۋاعەت ئيتئلەپ پاميششينيا يوقلقتان، ،ئولدا مۆراۋئئئ كيرئ قابئارذئ. حۆسوسئ وەوزالاردان ئاگينتسئواعا يۆرت ئاريئئاوايت ئيئەرگەتلەنهە، ئالاريرمئللي.

بوشئا ئاگينتسئواهئ ئوسون يارالئ يۆرت تابو منەن ۋيئمستوا ئوذئلە ئئئيئا. شونئ ئوسون يارالئ يۆرت تابئلو منەن ئاريئئاوايئ ئيئئلەسەك.

ياڭئ سئقان كيتابتار.

كيسە ئيداراعا ياڭئنا باذلب سئقان، شامسون ئيە. تيپيي‌تڭ «1 نسئ ماي» تيگەن كيتابئ ئالئئئ.

كيتاب: برنسئ ماي تاريحئ هەم ئانڭ ئەهمييەتئ تۇراهئنئا يازلب، مۆندەرەجەهئ بئلاي:

1- برنسئ ماي بايرامئنڭ كيلب سئعووئ
2- 1 نسئ ماي هەم II نسئ ئينتەرناتسيانال پارتييالارئ.
3- ئرەسەيئە برنسئ ماي بايرامئ.
4- 1 نسئ ماي بايرامئ سەويتتەر ۋلاسئئا.
5 - ئاذاقئئ هوذ هەم كيتابنڭ ئاذاعئنئا برنسئ ماي تۇراهئنئا م. قريمف. عيئلئ حارئ، ئە.مۆسليموا. ئۆحفەت‌يەنەيئ ئيبتەشتەرذڭ شيعرذارئ كرتلگەن.

كيتابتا ئەرەسەيئە بولا كيلگەن برنسئ ماي بايرامدارئنئا كوب ئورن بيرلگەن. عادي هوذذەر منەن هەر كم ئاڭلارلق ئرەوشتە يازلعان.

كيتاب 36 بيتئەن تۇرا. حاقئ 25 تين. باشكنيگە نەشرئ.

ئيدارانان ياوابتار.

«كشئ كەرەك ئيئئ» (باشنور)، «موعش ئشتەرن باشقارو كاميسارذارئ تولاعئئا»(بيلالق). «كولا كنار وەحشئتئ» (سو كش) حەبەرذەرئ تيئشلئ ئورگئئار ئاشا تيكشرو ئوسون يئبەرلدئلەر.

پارتييا ئاعزاهئ ياقشئ كۆن تيكشرو (ئەمەت)، رەئيس ئوراذا بايرام شەب ئوتكەرذئ (كرەئيەن)، ئوراذا بايرامئ (كورو-سئ) قۆئقارمالقا (كيئ-زين)، ئالاي توگل بئلاي (ئاعاس قاراوسئ) ساماگون قايئانا (يانوسئ) كۆنئۆذ كشئ تالايئار (بولعاق)، ليسنيكئ كورمەئ (كوروسئ) بو (ئويرەنسك) باثلمانئلار.

«بلاي بولها ئش شەبئەن توگل» (كامسامول) باثلمانئ. ۋولس يئئ كەميسييەهئئە مۆراۋەعەت ئيتەرگە كەرەك.

«ئاشلق سەسمەئ قالابئە» (ش. ن.) نسئ ئەيترگە تلەگەنئ ئاڭلاشلماعانلقتان باثلمانئ.

ئە. ئومۆشبايف قا: مەتبوعات كۆنئ تۇراهئنئاعئ مەقالەڭ كيلئئ. لەكين مەقالەگئە برئە عەمەلئ تەقديمەر يوق، قۇرئ هوذگئنە كيلسەكئە مەقالە يازعانئا بئئئ ئيئكە ئال!

مۆهيم تۇذەتوذەر.

* گەزيتەبئذڭ 45 نسئ نومبرئاعئ «V/ بۆتەسايوز سەويتتەر سيەزئ» تيگەن مەقالەنڭ ئاذاعئنئا: «بئ هوعش تلمەيبئ، ئەگەر ئوابئگە مۆذوم ئيئە» ئەگەر ئشسەئەمر ئوذئەرلا يكوذەرئئە قورقئس هيئەلەر تيگەن يۆملالا يكوذەرلئە تيگەن هوذەيكئلوذەرئئە، بولب كيئكەن، تۇذەتب يكوذەرئئەتيب ئوقرعا كەرەك.

*45 - نومير «باشقۇرتۇستان» گەزيتەگئ ئاسبرئ مەقالەهئنڭ باشئئا «عەبازدڭ عەئليمەلەرئ ئوئشامائ،شامل‌دڭقانلئ هئ كەرەك» تيگەن يۆملە بونالب كيتكەن شونئ تۇذەتب ئوقرعا كەرەك.

ئيدارە.

مەسئول مۆحەررر: ت. كەليمولين.
Ответств. редактор Т. КАЛИМУЛЛИН.

حەبەرسئلەر تۇراهئئا ئۈس ئوذەك مەسئەلە.

(باشئ ئوتكەن 45 نسئ نومبردا)

2- كاپبراتيبلار ئش ئەنەرو!

[illegible]

ئيكئنسئهئ-حەبەرسئلەرلەر بەماعەتسئلئكن كوتەرەو.

[illegible]

ئش نيذەن، تۇرا هولئ؟

[illegible]

كانكريت بورسئارعا كوسەتك:

[illegible]

«باشكنيگە»

تارافئنان ياڭئ باثترلب هاتئلا باشلانئ:

ئاذئوسئئئ: شەفييف - ئاپپارتسيالار منەن پارتييالارذڭ كورەشئ . . . 65 تين.
ه. كيلدئبەك - ئيسلامدڭ نيكاح - ميراثتارئنئا عئذلك بارمئ؟ . . . 65 تين.
د. يولتئ، ش. مۆيۆندڭ - كاپيراتيفتارذا نيگە ئورلئلار؟ . . . . 15 «
ئەحمەت ەافارق - سالاوات بولاي ،ئولئ (تاريحئ مانگرافيا) . . . . 45 «
حەنەفئ باكيرف - باداتيكا(ئوشملكئەرذڭ ئاداتومييا هەم فيزيئالوگييەهئ)1ئوم 15 «
ع. يئيكييف - ئاول حوزالئعئ تۇراهئنئا هان باشئ (تاتارسا) . . . . 40 «
- تەبيعەت، ماتيماتيكا، فيزيكا هەم حيمييەنەن پراگرامالار 75 «
ع. ئاماناي - كۆرەش بردارئ (شيعردار قۇرامائ) . . . . . 35 «
عوبەئ دەولەتشين - زياسكئ (حيكايە) . . . . 55 «
د. يولتئ - قاراعۇل (پيەسسە) . . . . 60 «
ع. ئوحفەت - ئاول بالالارئ . . . . 15 «
ديمينتييف - يل باباي هەم ئانڭ بالالارئ . . . . . . 25 «

ئوذەڭ نەشرييات باثترعان ئەثەرذەرذەن ،ئوشئ كيتابتار ئالئئئ:

س. بۆرهان منەن بولات ئيشمئوف تارافئنان تۇذاكگەن رێۋالوتسييە بايرامدارئ هەم قايمئ كۆندەرئ كۆتۆبحانامئ:

1. قانلئ يەكشەمبئ . . . . 35 تين.
2. فيۋرال رێۋالوتسييەهئ . . . . 15 «
3. 8 مارت كۆنئ . . . . 20 «
4. پارئز كاممونامئ . . . . 15 «
5. لينا بۆلالارئ . . . . 15 «

برنسئ ماي بايرامئئا «باشكنيگە» تارافئنان «برنسئ ماي» تيگەن ئەثەر ،بل كۆندەرذە باثترلب سئعاسق.

كوبلەب ئالعانئا ئسكيدكە هەم كريديت.

Уфа, ул. Зенцова 18, БАШКНИГА هۆراتو ئوسون ئادريس:

БАШГЛАВЛИТ № 591.
Уфа, типо-лит. «Окт. Натиск».

ئاول ياذعى سەسوگە ئەذرلەنە.

حالق ئۆرلۇقتى تاذارتب، فارمالين منەن دارولاب-ەسوذڭ فايذامى بارن ئاڭلاي باشلاذى. حۆكومەت بيرگەن ئۆرلقتار واقتندا تارتلا.

...رى منەن كورگەس ئشانذئلار.

...بالاناى ۋولسى (سالاوات كانتونى) ... ئاولندا بلتر ئاول حوزالعى بورس ئۆر-... تاذارتو ماشيناهى كيلترتب، ئاذ - ماذ ئۆرلۇقتارن شول ماشينا منەن تاذارتب ...لەر. ...رذڭ ئيگندەرى بيك تاذا بولب ئۆتـ ... كورب، بئيل بۆتە حالق ئۆرلۇقتارن ... ب يانالار.

«قارلاو».

ياقشى ئۆرلۆق سەسەبذ.

...ئۆرگى تيمى ۋولسئا 27 نسى يل ياذ ...سو ئۆسۆن 7000 بوت بۆيذاى، 4000 بوت ... ئۆرلۆعى يئبەرلدى. حالق سەسو ئۆرلۆ-... مۆحتاج بولعانلقتان سولبيە ئسناسئاهئئا ...

كيلگەن ئۆرلۇقتار ئاولدارعا بيك يەهەت تارالب بۆتتئلەر. تيك ۋاگونداردڭ ئسناساعا واقتندا كيلمەوذەرى ئارقاهئدا بۆيذاى ئۆرلۆعى 6000 بۆتقئا تاشلب، قالعانى ئاربا يـولئئا ئۆرۆب قالدى.

بيرلگەن سەسو ئۆرلۇقتارن كرەئتيەندەر شتتوب قاراعاس، يۆذ پراتسينتى منەن شئتب سققانن كورب، حۆكومەتتڭ ياقشى ئۆرلۇق منەن تەئمين ئيتوونەرەحمەت ئەيتتئلەر.

ئيبەتوللين.

ئۆرلۇق واقتلى تاراتلدى.

بئيل قالماققول ۋولسى ئۆسۆن (سالاوات كانتونى) برنسى ئاپرىلگە تيب مۆراتعان سەسو ئۆرلۇقتارى واقتندا كيلب 9 — 7نسى ئاپرىلدا ئاول كرەئتيەندەرئە تاراتتاب بيرلدى. حالق سەسو ئۆرلۆعنڭ ئالدان تاراتلوونا قئوانا.

عە. حەبروللين.

سەسو ئۆرلۇقتارن فارمالين منەن داوالايذ.

باشنار كامزيمدڭ ئۆتملكنەرذى ماقلاو ئۆستامامئنان سعارلعان كامينسكى ئيبتئش ئۆتەرگەن ۋولسى يالسباى ئاولندا مابرانيا يئيب، ئۆرۆندڭ ئيگنگە كيلترگەن زارارذارن باقتشلاب مۆيلەب ئۆشۆندرگەس، ئيگندى فارمالين منەن داوالاو بولذارن ئۆيرەتب، ئاولعا 5 بوتيلكا فارمالين قالدرب يئتمەهە ۋولباش-قارمانان بارب ئالرعا قوشب كيتتى.

بئذڭ ئوبەكتە ئيگندى ئۆرۆن بيك ئيۆز-سۆنا ئيئى. حۆكومەتنڭ بوشلاي فارمالين تاراتوونا رەحمەت ئەيتەبذ.

ميرزابيكى.

ياقشۇ ئاذمدارذا يوق توگل.

يەشتەر ئاڭلايذار.

...قايبلر ئاول يەشتەرى ريۋالوتسيە زاكون-... ئئلەب بولهالا ئاڭلاب ئش كـورەلـەر ... ئەسەلەرئڭ تويلاب قذ بيرو، قالن ئالو-... باش تارتب، قذ منەن يئگت ئـوذ ... منەن ياڭلسا توى ياهاوعا ئـانا-... ئلقترا ئالعانلقتارن كوررگە تورا ...

...مئذەلەن، ترعذ ميبەكە ۋولسى، ئيلستئول ... 3 يگت شولاى ئانا ئەسەلەرئڭ قانشى ... ياڭى توى ياهاب ئورمۆشقا سقئلار. ... ئولايوق ياڭلسا ئورمۆشقا سعوذى ياڭلش ... زاكوندان ،ئش ئشئەر ئشلەبتە تاشـ ... لاردا يوق توگل.

... ترعذ ميبەكە ۋولسى، نـارئتاو ئاولنڭ ... ماى يانعان ئاولنڭ ميگلتـلين ... يئگت ئاولاى يئرذە ئۆمـراتب قولئداعى ... منەن قورقتب سيت ئـاولعا ئالـب ... كوملب زاگسقا ياذئماقسى بولا.

لەكين قذ قابئب نيكاح ئوقتمايئسا بارمايم ... بولب ئاولعا قايتالا، يئگتئڭ ئير كيئـ ... ئورقتب ئالب كينوون هەم ئانڭ ،بـل ... ئۆسۆن حۆكۆمگە بيرلوون ئوئتب ئاول ... زاباويت ئيتە.

... مئذاى ئالاماقتار ئشلەب يۆوسئلەرگە ... ئالئدا كورگەذمە ،سوت ياهارعا كەرەك.

ع. سەياحى.

ئەكرنلەب بولهالا ئالعا بارايذ.

كـتيلەو ۋولسى، (تاميان-قاتاى) ئيسلامئول ئاولى يەشتەرى بئعا تيكلم قاراڭئلقتا يەشدي-لەر ئيئى. حۆكومەت تارافئنان ئـوقتوونى بيلدەلەنگەنى بيرلى ئاول يەشتەرى ئالك - بلم ئالب، ئايما بر تابقر بولهالا تيياتر هەم ئەدە-بييات كيسەلەرى ياهاب تۆرالار. ئاول سەويتى لە يەشتەرذڭ ،بـل ئشئنە قـولئنان كيلـگەن ياردامن قئعاناى. تيياتر قارارعا كيلگەن ئاعايئلار رەحمەت ئيئب تارالار.

«ئاول مالايى».

واقتنبئذى بوشقا ئوذعارمايذ.

ئئلاق ۋولسى، (بەلەبەى) ئيئكى سبئلى ئاولنداعى ئيئكى مەذرەسەلەرذەن ئۆيۆشتىرب 25 نسى يلدا ذورعنا بر مەكتەب هالدرعاينق. بئعا ۋولباشقارمالا 300 هوملاب ياردام بيرذى.

ئۆشۆ كۆندە ،بل مەكتەبنڭ بر بولمەهئدە ئوقو يۆرتى، ئاول سەويتى، ۋ. ل. ك. س. م. يەچەيكەهى ئورنئاشقنى. حەذر يەشتەر برسەعەت واقتئارئدا بوشقا ئوذعارماي مەكتەب بيناهئئا كيلب، كيتاب ئوقيذار، مۆيلەشمەلى كيسەلەر ئوذعارالار. يەشتەر يئيلشئدا سعارلعان قارارذار واقتندا ،تولئهى منەن عەمەلگە ئاشرئلا بارالار.

لەكين ئاولىذ يـارلى باشقۆرت ئـاولى بولعانلقتان وانتلى مانبوعات ئەذ ئالدرئـلا. باذلهانا گەزيتەلەر پوشتانان ئۆرەئلەب كيلمەى. كيلهەلە بيك موكلانب كيلترەلەر.

«باشقۆرت بالاهى».

ئالڭ - بلم ئشى يۆمۆشاق.

م - قۆلى ۋلسى، (ئارعاياش) بايـرامئول ئاولى سەويتنئە ئۆس مەكتەب بولب، ئوقرعا ئير بالالار يئترلك يۆرۆهەلەرذە، ئوقو يەشئئە يئتكەن قئذاربيك ئاذ يۆريئەر. دۆيم ئالعاندالا ،بل ئاول سەويتى دەومەلئئە ئالڭ - بلم ئشئەرى يۆمۆشاق قويلعان. بۆتە ئاولسەويتى دەومەلئئە بر ئوقو يۆرتى يوق. گەزيتئەرذە ئەذ ئالدرئلا. حالقنڭ 75 پـراتسينتى نـاذان بولهالا. بـر ليكپونكت ئاسلعانى يوق، ،بل تيرەگە مەعا-رف ئۆرگنذارى كيلەسەكتە ئيعتيبار ئيئهئدەر ئيئى.

«ميبس».

كم مينەن ،ئوذذۆرا.

قۆنشاق ۋولسى، بەربس ئاولنڭ مانبوعات وەكيلى «باشقۆرتۆستان يەشتەرى» نـە 2، «ئيگنسئلەرە گەزيتەهئئە 3، «ياڭى ئاول» عا 3، «باشقۆرتـۆستان» عا 1 پاذپيسچيك هـەم «قۆل يەشلەرەگە 1 پاذپيسچيك تابب يئبەرذم كهەر مينڭ منەن تيكلەشە؟

هەوهەر زاهيدوللين».

قايذا، نينده‌ي ئيئكۇ قالدقتار بار؟

سەويت ئۆيۆشمالارندا دينسلەرگە ،ئورن بيرلمەهن. ئيئكى ،ئدان- يۆلالار حوزالققا زارار كيترەلەر.

... منەن سەويتتى بوتارعا ياراماى.

...ئسماق ئاولى سەويت ئاعزاهى ئيكـنسى ... بئعا كينو سەبدبلى ئانڭ ،ئورنباسـارى م. ... نيكەن كشى (مەسيت سەويتى ئاعزاهى) ...رعان.

،بل كشى سەويت سابرانياهـى ئونكەر-... موللا، مەزيئلەرگە ياردام يئيوذئلا كۆن ... قويا.

... سابرانياعا بارب ئيئكەندە ،بل كشى: ... موللاها ئۆشكەن ئالتـى هوم تـالوكتى ... ئاساتان تولەيذ، ئوراذا بۆتـكەنسى ... حەتكە ئالدررعا ئيئى، ئاڭا ئيگندى ... يئيابذ، تيب، ئيكى مەسئەلە قوذعاتب ... ئيئى.

،بل ئشكە كـاممولدار قـارشى كيلهە ... ئيتب موگە.

... ئورنئاردا دين منـەن سەويتتـى بـرگـە بوتاب يۆرۆتوذەر يشئا كوذگە بەرئلە. بـلار منەن كۆرەشرگە كەرەك.

«حەبەرسى».

بورى بالاهن بوركگە هالهاڭذا تۆرماى.

قۆنشاق ۋولسى، قۆرمان ئاولى ئوقتنومئهى ئالمانى حوزايان حۆكومەت تارافئنان بيلدە-لەنب، سەويت مەكتەبئەرنئە 6 يل ئوقتنوسئلق وازيفاهن ئوتەب كيلهەلە، بئيل ئاناهى (ئاول موللاهى) ئولگەس ئانڭ ئورئئا قالـب عەيد ئوقب يۆرۆنى. بئعا حەتلم دينيئ ،بولب يۆرۆ-هەلە عەينتەن موڭ قۆرئانئە ئوقب يئبەرذى.

،بل بەنئە يەى بويئئا مەعاريف شۆعبە-مئنڭ بلكەهن كيمرب ياتب، كۆذ يئنكەس ئوقتنوسئلقنى تاشلاب، موللا ،بولو ،ئويئلا يوق توگل. مەعاريف شۆعبەهـى بئنى حەترگـلە تۆت!

«سوكش».

عەمەلگە ئاشرلماعان.

ئارعاياش كانتونى، قۆنشاق ۋولسى دەومە-لندەگـى ئاولداردا حۆكومەتنـڭ 18 يەشكە يئمەگەن ئير هەم قذ بالالار ئۆرمۆشقا سعارعا بارماى تيگەن زاكونى ،تولئهى منەن عەمەلگە ئاشرلماعان هەم ،بل تورالا ئاول حالقارئـالا ئاڭلاتلماعان.

ئاولداردا 13 - 14 يەشلڭ بالاعا كەلەش ئەيتترو، 13 - 14 يەشلڭ قئذارذى كيەوگە بيرب يئبەروذەر ،تولب ياتا.

بلارعا موللالار ميسبر ئورئدان رۆحسەتيئ نيكاح ئوقب يئبەرەلەر.

ۋول زاگس ئۆئتەلى ،بل تورالا نق قارار سعارب، ئاولە زاگستان ئسپراقكا ئالرعا، تيگەن تاوشئى سعارعانى يوق.

مئذاى تەرتيبهئلكتـەرذى بۆتۆرو ۋولس قاتن - قئذار بولئگى هەم ۋولكوم پارتييانڭ تۆب بورسنارئان هاالرعا تئبش ئيئى.

«قرقن».

ئيبتەش كليوف داكلادى (دەوامى).

...ئول واقت بئذڭ ئاپپاراتتاردان بيورا-... ئيزم تووار، بۆتەر. ... بالانڭ قئتووى ئش سيـستيماهى ئوذگە-... شولايوق يەچەيكەلەرذڭ، ميسكومدارذڭ ... بولعان قورى فارماللى، كازيونتى ئانئا-... عئو ئيئلمەئلك برئش. بيوراك-... منەن بولعان كۆرەش، نقلقئى، ئايرم ... ئيئوذى تالاب ئيتە.

... قاتنقئذارذڭ ،بل ئشكە قاتئشووى ئايرمذور ... بيرەسەڭ.

... قـاتنقئذار تەرتيبهئلكـئى تيئ ...

... ئول هلئب، بـارماق ئاراهئنانعا ... قاتنقئذار ئيعتيبار منەن، نقلى ... تاراوسان بولالار.

...پارتييانڭ يولن بۆذووسى، ... ياڭلش ئاڭلاتوسى يونهئلكتەرذى ئالب هالو كەرەك.

... ئشتەرن نقلى بولعا هـالودا ... ياردام بيرەسەڭ. ... ئيتە ئيئى: ... يول دۆرۆث، لە كين ماشينانڭ ... واقت كـەرەك بولعان ياقـقـا ...

كيتمەى. بيك مۆهيم، ئورنلـى بولعان تەقديمەەر. پارتييانڭ قاراراذارى حوزا-لق ئورگنذارئدا ئشلەوسئلەرذڭ ئوئتمل سوكناهى ئاڭئا يەشرلب ياتقـارلالارذا، هۆذۆمئەلە پارتييا دۆرۆث يول هـنـەئن بولهالا، ئش دۆرۆث ئالب بارلماى، باڭلش يول ئوئتلا.

مئذاى ياكلشلقتارذى ئوئوترعا ياراماى. مين، بئذڭ باشقۆرتۆستـان ئورمۆشئئـان بولعان بەعزى بر بيوراكراتيزم توراهئدا مينال كيترەرگە تلەيم:

بر حيسابسى كيلەلە، ئلڭ مين ئشلەگەن ئوچربۆدينيەلە، 75 كشى ئشلەب بارى برگنە باشلق بار ئيئى، ئە حەذر بـارى 7 - 6 گئە كشى ئشلەمەلە 5 باشلق بار (ناچالنيك) بار، حيسابسئلارذى قئقـارتئلارذا، 5 نـاچـالنيك قالدى،ئى.

موڭ ئالار كم ئۆئتئەن ناچالنيك بولـب تۆرذار ئيكەن؟

شولاى شول! بئذە ناچالنيكتار بيك كوب، ،بل ئەلبيتتە بيوراكراتيزم كورنئشى. بئنى بۆترو كەرەك.

تاعئلا:

بر ئولگەن قئل ئارمييستڭ يەتيم قالعان 8 يەشلڭ بالاهئا ياردام كەرەك بولا. بـالالار يۆرتئـا ئالو توراهئدا عـەريزا بيرەلەر. ناركامپروس ئاپپاراتى بالانى كيترگەن قارسئقتان ئانڭ بالانان باش تارتووى تورا-هئدا پاذپيسكا بيروون تالاب ئيتە. قـارسئق براتيسئاۋايت ئيتە. مەسئول ئشسئلەرذڭ بالالارن ئات منەنگئە يۆرتب قئل ئارمييست بالالارئا ئورن يوق،تئ.

بئئڭ كووكئورنيئ تالابئار. مۆعامەلەلەرذى بۆترو كەرەك.

بئذگە، نقلى ئۆيۆشترلعان تـاكتيق كەرەك. پارتييائالارئاشا، كيك بالپى ئاراهئدا ئش تالب بارا ئالهن.

ئۆلۆ ذيليگاتكالار. ذيليگاتكالار سابرانيالارى كورـن يۆترگەنئەر، قاتنقئذارعـا بولباشـى هەم ئالارذى ئۆيۆشترومى مەركز بولرعانيش. ذيليگـاتكالار پـارتيياعا ئۆرگەمئئە نقلى ئستينا بولب ئورعا تيپشئەر، ياقشى تەربيە-لەنگەن ذيليگاتكالارذى پارتيياعا بيرو كەرەك.

ذيليگاتكالار سابرانيالارى پارتييانڭ بارلق ئشن يالپئعا ئيرشترومى بولرعا تيپشئەر.

كاممونيستار پارتييا هـى كيك ئش-سئذەر يالپئهى منەن نقلى بەيلەنگـەن، ئالارذى ئوذ ئارتئان ئالب بارعـان ساقتا، ساتسيياليزم تۆذۆلشن عەمەلگە ئاشرب ئول ئشتى ئاحرئا يئكرەسەڭ.

ميليۋونلاعان ئشسەنئەر، قاتنقئذار سا-تسيياليزم تۆذۆ ئشئئە قاتئشرعا تيپشئەر.

حوزالق ئشئنڭ كيگەيوۋىنە قاماساولاعان 3 مەسئەلە.

كوستارسئلق پراميشلۆننستى ئشن حالق حوزالعى سەويتئنڭ پرايزوودستوا پلانئنا ئيندررگە كەرەك. هونارسئلق ئشن تەرتيبكە هالو ئۆسۆن ئۆلكە هونارسئلار سايوزى ئۆذررگە كەرەك.

كوستارسئلق ئشن كيگەيتو يولندا نەمەلەر ئشلەنە.

[illegible]

حوزالق بلدان- بل ئۆتب، حالقنڭ پرا-ميشلوننست تاوارذارئا ئيحتيياجذارى ئارتقاندان ئارتا بارا.

لەكين فابريك، زاووتتارذڭ ئشلەب سعارو كۆسى، حالقنڭ هـوراون قابلارلق دەرەجەگـە كيلب يئتكەنى يوق. مئنا ،بل بئذڭ فابريك، زاووتتارئئذڭ ياردامسئهى ،بولب كوستارسئلق پراميشلۆننستى ئانالا. كوستارسئلق پراميش-لۆننستى، فابريك، زاووتتارذڭ ياردامسئهى ئالو منەن برگە، بئعا تيـكلم زاووتتاردا ئشلەنمەگەن بيك كوب حوزالق قوراللارن ئشلەب سـارو مـئدەنە حوزالققا بيـك ذور ،ئورن تۆتا. لەكين ،بل كوستـارسئلق ئشئ بئذە ئەلى «كوستارنى» حەلدە ،بولب، ئانڭ كيگەيو يولندا كەرتەلەر بيك كوب.

برنسئەن كـوستارذار كـاپيراتيفقـارعا ئۆيۆشترلب بۆتمەگەنلكتەن، ئالار، ئوذذەرئڭ ئشلەب سعارعان نەمەلەرن ئوتكەروذە حامئـ-مايذار قولئا تۆشەلەر.

ئيكنسئەن كاپيراتيفقا برلەشكەن كوس-تارذاردا سى مال بوقلقتان، بولعانئڭ سيفاتى (كاچستۋاهى) ناسار بولعانلقتان، ،بل ئشتى كيگەيتە ئالمايذار. بيگرەكتە كريديت منەن تەئمين ئيتو ئشى بيـك زەعيف ،بـولب، كوستارسئلق پراميشلۆننستئڭ كيـگەيوۋىنە قاماساولاق ئيتە. تـاوارذى ميزونعا قاراب ئشلەب سعارا ئالمايذار، نەتيجەلە تاوار ئوتمەى ياتب قالا. كوستار پراميشلۆننستئڭ شونداى ناسار حەلدە ،بولووى، بر باشقۆرتۆستاندا عئنا توگل، بۆتە سـايوز دەومەلئدە ،بولب، ئانـى ،بل حەلدەن سعارو توراهئدا بايتاق سارالار كورلدى.

بئعا تيكلم كوستارسئلق ئشئنڭ پلانى.

هونارسئلار يئيلئشى.

«ئاكساكف» هونارسئلار شيركەتئنڭ ئش حيسابى. باشقۆرتۆستان دەومەلئدە هونارسئلار سايوزى ئۆيۆشترو مەسئەلەهى.

17 نسى ئاپريلدا ئوفى قـالاهئداعى «ئاكساكف» ئيسمندەگى هونارسئلار شيركەتى ئاعزالارئئڭ دۆيم يئيلئشى بولدى.

،بل شيركەتئنڭ 1925نسى يلدڭ 15 نسى نويابرئئەن باشلاب ئشلەگەن ئشئەرى توراهئدا، شيركـەت، پرسيدەئلى كـوئئاح ئيبتـەش تارافئئان داكلات ياهالدى. داكلاتئان ئاڭلا-شلووئئا قاراعاندا شيركەت ئۆذلگەن مەلـدە بارلئعى 449 ئاعزاهى بولب، حەذرگى كۆندە 785 كە يئتكەن.

باشتا زەعيفكئئە بولهالا ئەكرنلەب ئۆتب، هونارسئلق ئۆسۆن كەرەكلى بـولعان بايتاق ماتيرىال ئەذرلەنگەن.

داكلاتسى ئيبتەش، هـونارسئلـق ئشن كيگەيتو ئۆسۆن پاى ئاقساهن ئارتتررعا، ئاعزالار ئاراهئدا مەدەنى ئاعارتو ئشن يـولعا هالـرعا كەرەكلكتى ئاڭلاتومئەن برگەئالا هونارسئلارئئئا كاپيراتيفلاشترو منەن قئنەعەتلەنمەى، بـۆتە باشقۆرتۆستان دەومەلئدە هونارسئلار سايـوزى ئۆيۆشتررعا كەرەكـتى.

سالاوات كانتونداعى هونارسئلار شيركەتى توراهئدا پاپوف ئيبتئش مەعلـومـات بيرب، ،بل شيركەتئڭ حەذرگى كۆندە 1000 كشئئەن ...

5 ،يل بويئنا حەل قيلئنا ئالماعان ير داوى.

[illegible]

كولمەك ئاولى (ئارعاياش كانـتونى) يئر يەمعيبەتى منەن، رسفسرگە قاراعان بەگە-رەك رايونى، يۆشكوف ئاولى گرازدانى ،ئوردين ئاراهئدا 40 ديسەتيـنە يئر ئۆسـۆن 5-يلـدان بيرلى داو بارا.

ئوردين 1915نسى يلدا ،بل يئرذى ئۆرلى حەيلەلەر منەن كولـمەك ئاولنـڭ بر نيـسە گراژدانئئان ئالعان بولعان. ئوردين كالـچاك ئارتئئان سئبرگە كيتكـەس ئانڭ ئاشلقتارى ئارعاياش كانتون باشقارماهى تارافئـنان كاز-فيـسكاۋات ئيئلب، زيملەنكەهى كولمەك ئاولى يەمعيبەتى تارافئئان ئۆاتلدى. لەكين ئوردين كالچاكتان ئۆمۆت ئۆذب قايتقاس قارا بولاق ۋولسئڭ يئر كەميسسيەهى ،بل 40 ديسەتيـئە يئرذى ئوردينعا قايتارب بيررگە ياهانى.

1925نسى يلدا كولمەك ئاولى يئر يەمـ-عيبەتى يئـرذى تيـگئلەب بولو توراهئـدا ياماعان بيلشئا ،بل يئرذى ئوردينئان ئالب، ئوذ ئاولدارئڭ گراژدانلارى ئاراهئدا بولەرگە قارار بيرە.

ئوردين ،بل تورالا قارا بولاق ۋولـس يئر كەميسييەهئئە شيكايەت ئيتەلە، يئر كەميـ-سييەهى كولمەك ئاولى قايئاهئئا حۆكۆم ئيتە. 1925نسى ،بل 13نسى ئاوعسئا ئۆذەك كوسمە سيسسيەهئدە ،بل مەسئەلە تاعئلا بر قارالب، ئانئالا كولمەك ئاولى قايئاهئئا قالدرئلا. ،بل ئش مەسكوگە يئبەرئلب، ئانان سيسسيەئڭ قارارى ئۆرائـلانب كيلە. لەكين ئوردين بئعا ئۆريزا ،بولب قالماى ئامان قويرتب، شيكايەت ئيئب يۆرى، هۆذۆمتەلە قارا بولاق ۋولس يئر كەميسييەهى ئوردينئڭ عائيلەهئئە نيسە يئن بولها، شولارعا تيگئلەب كولـمەك ئاولى يئر يەمعيبەتلئئەن يئر بيـررگە توشب قارارسعارا.

«هاياندا هايراشماماق، ئيندرذا ئۆگراشرماق»

[illegible]

ئاول حوزالعدعەيەرذەرت.

[illegible]

ئولگى بولرلق حوزالق.

[illegible]

بيبورا كراتيزم مەن هەم تاۋار حاقن ئۇسھەنلاندرو ئۇسۇن كۈرەش.

ئۇفۇ قالاھنداعى قانئقندار ئاكتيۇى كاڭەشمەھنده. باشقۇرتۇستان يۇمھورييەتى. ئشسى- كرەئتييەن ئينسپيكسييەسى حالق كاميسارى ئيبتەش كلويف داكلاتى.

ئشسى كرەئتيەنەدەر هوذن ئيشەبكە ئالو، تكلاو كەرەك.

بيبوراكراتيزم فايدا يەشرنە؟

بيبوراكراتيزم مەن كۈرەش بر نيسە 10 يلدار ئالاپ ئيتە.

بيبوراكراتيزمدڭ ئامرى.

بيبوراكراتيزم ئۈيەلەن ئاسو، ئىرەتو كەرەك.

قانئقد بولكەلەرى، ياليى مەن بەيلەنەدەر.

تاۋار حاقن ئۇسھەنلاندروذا قانئقندار.

بالنيتسالاردى بالالار يۈرتتارن ئالايق.

تاۋار حاقن ئۇسھەنلاندرونى نيكرر.

ئشسەنەدەر بيبوراكراتيزم مەن كۈرەشكا.

هوعش بلنمن ئۈيرەنو توگەرەكتەرى قۇلاعنا!

برنسى ماى نەمايشن ئۇتكەرو مەركەز كەميسيەھى مەن ئاكلاشو بوينسا باشقۇرتۇستان ئامو- ئاۋيئاحيمى. «ئۇفۇ قالاھنداعى بۈتە هوعش بلنمن توگەرەكتەرنە بلدرە: هوعش بلنمى توگەرەكتەرنڭ برنسى ماى نەمايشنا قاتناشوذارى «قنل ئارميا پراليتارييات ديكتاتورامن هاقلاوعا ئەذر ئيكەنن تاعئلا بر ئابقر كورھەتر. سەويتتەر سايوزنڭ قورعاوسنلعن «نعنئنئا» لوزنگاھى ئاتئندا ئوتەرگە تئيش.

ئۇفئلەگى بۈتە «هوعش بلنمن ئۈيرەنو توگەرەكتەرى» هاقلق كامباليتساستافتار مەن كالونئالار ئۈيۈشترب، برنسى ماى نەمايشى واقتندا قنل ئارميا جەمتەرى ئارتئنان بارو ئۈسۈن برنسى ماى كۈنى ئيرتەنسەك سەعەت 8 ذە «قنل ئارميا يۈرتى»نا يىلرعا تئيشتەر.

سەويتتەر سايوزندا.

كرەئتيەنەدەر، ماشينالاردى قوللانا بلرگە تئيش.

ئاول حوزالئعى ماشينالارنڭ ئۇواتئلووى كوبرەك ئالار مەن ئش‌ئيتە بلمەوذەن ئيكەنن ئيعتبارعائالب، بلاردى بۈتورو ئۈسۈن ناركا- مزيم بۈتە ئۈلكەلەرذە ماشينا مەن فاينالانو- سنلارعا تيجنيچسكى بارذام ئۈيۈشترو مەسئەلەھن كوتەرذى.

ماشينالاردى قاراو تۇراھنذا مانبوعات تاراتو مەن برگە، ماشينا ئسكلاتتارى يانندا ماشينا قۇروەى ئينستروكتر هەم مانتيوردار تۈتارعا.

بنلار هەر تۈبەكنڭ ئۈذئنە قارانب، كرە- ئتيەنەرگە ماشينالار هايلاشرعا؛ قۇرو، تەربيەلەو يولدارن ئۈيرەترگە حاتتا، ئشلەتب كورهەتب بيررگە تئيشتەر. بيك ذور ماشينالاردى حوزا- لقتارذڭ ئۈذذەرنەئۆك قۇرۆب بيررگە تئيشتەر.

شولايوق ئينستروكتر، مانتيوردار ئاولدارعا سعب ذور ماشينالارذڭ ئشلەوتەربيەلەتوئشتەرنەن تيكشرەسەكتەر. ئاول تيمورسئلەرنەن ماشينالا- رذڭ ئۇواعراق ئۈلۈشئەرن ئۈذەتوگە بارذام ئيتئشەسەكتەر ئيكەن.

«بل ئشتى تۈرمۈشقا ئاشرو ئۈسۈن بۈتە ر س ف س ر ئۈسۈن 41 ئينستروكتر، 374مانتيور كەرەك بولاساق.

مەسئەلە - ناركامتورگ يانئداعى ماشينالار ئۇتكەرو كەميتەتى قاراماعئنا يەرلكەن.

مەحبوس كرەئتنيەنەدەر قر ئشتەرئنە قايتارئلالار.

كرەئتيەن مەحبوستەرن ئۈذاق واقتقا يە- يكى ئشتەرگە قايتارو تۇراھنذاپراۋيلا ھعارلدى.

مەحبوستەرذڭ ئۈتپوسكا هۆراب بيرگەن عاريزالارى برنسى سينتەبرگە تيكلم قابول ئيتلە. ئۈتپسكا ئۈس ئايعا تيكلم بيررگە مۆمكين.

ئۈتپسكا هۆراعان مەحبوستەر عاريزالارئنا ۋولباشقارما يەكى ئاول سەويتتەرئنەن ئاول حالقى مەحبوسنڭ ئۈتپسكاعا يەرلۆلئنە قارشى كيلەمى، تيب ئالئعان ئانئما قوشب بيررگە تئيشتەر.

لەكين، ئات قاراقتارى، كشى تالاوسى، ئوت تۈرتوسى هەم بانديتتارعا ئۈتپوسكا بيرلمەيەسەك.

مەحبوستەر ئيلدەرئنە قايتقاس ئۈذ تۈبە- گئنەن سيتكە سعب يۈررگە تئيش توگلدەر. حۆلۆق تۈذەتو يۈرتتارى رۈحسەتئنەن باشقا سيتكە كيتب يۈرھەلەر ئۈتپسكالارى بۈتۈرۈلب كيرى ئارتترئلاساق هەم ئۈتپسكا واقتتارى حيبستە ئۈترعان بولب ئيذبلەنمەيەسەك.

شونڭ ئۈسۈن مەحبوستەر ئۈتپوسكالارن «تولترب كيرى قايتقاندا يەرلى ۋلاستان-ئۈذذەر- ئنڭ سيتكە كيتب يۈرمەوذەرى، ئاول حوزالئعى مەنگئنە شوعۆللەنوذەرى، ئۈككى هىماق يعايەت ئشلەمەوذەرى تۇراھنذا قاعئذ ئالب كيلرگە تئيشتەر.

قولدارئندا شوندای قاعئذارى بولعان كرە- ئتيەنەرذڭ ئۈتپوسكالاعى واقتتارى - حيبستە ئۈترعانعا هانالاساق.

ئيگن سەسوذەر باشلاندى.

ئاپريل باشتارئندا باشلانعان يادعى يللق س‌س‌س‌رذڭ كۈنباتش ياعئنان كۈسعاشئنا تابان قاراب يەيئلە بلرا. كۈنباتش، كۈنياق- كۈنباتش ياقتارداعى يۇمھورييەتتەر، مەركەز ئۈلكەلەر، ۋولعانڭ تۈبئاق بويئارى، تۈنياق كافكاز هەم ئۈكراينالا قار ئەمام يۈتب، كۈذ سەسلگەن ئيگئدەر باش كوتەرە باشلانئلار، قرمئا يادعى سەسوذەر بۈتب كيلە.

بئيل - كوكوروز، بۈرساق، يئتن هەم قۈمباعش سەستئلەر. ئستالينگراد هەم كافكاز- دالا سەسوذەر باشلاندى.

يارتى ميليون بۈت ئاق ماى.

سبرذە فيبرال ئايئدا 63000 بۈت ماى ئشلەنگەنى، مارتتا 156000 بۈت تشلەنگەن. ماى ئەذرلەو كامپانياھى باشلانعانى بيرلى بۈ- تەھى 517 مڭ بۈت ماى ئشلەنگەن. فيبرال ئايئدا مايئڭ بۈتن 21 هوم 80 تين‌گە، مارتتا 21 هوم 50 تينگە هاتقاندار.

بانديتتارعا حۆكۆم.

ئستالين قالاھندا (دانباس) گوبيرنا سوتى ئاول ئۇقئتوسئھن ئۈلترگەن ئۈسۈن ئيكى حوليعاندى ئاتارعا حۆكۆم ئيتئى.

يانعن هونەرو ئۈسۈن ئۈتئۈلعان ئاتتارعا ئستراحاوانيا ئلگوتى.

گوستراح يانعن هونەرو ئۈسۈن ئۈتئۈلعان ئاتتارذڭ زيبانئارن، ئەگەرذە يانعن هونەرگەن واقتتا ئولىيەلەر تولەرگە تئيش تيب تابئى.

«بل تەرتيب بوينسا يانعن واقتئندا ئۈلگەن ئاتتارذڭ «تولى حاقتارى، ئالارذڭ ئيحتياري يەكى مەزبورى ئستراحاوانيا تولەوئنە ئۈئتەب بيرو يولى مەن بولاساق.

ئاورب هويلعان هئيرذڭ ئستراحاوانيا تولەوى.

گاستراح - ئۈذاق ئاورو سەبەبلى مۈت بيروون يوعالتقاس هويلعان مالدڭ ئيتى ئاشارعا يارامىا، ئستراحاوانيا ئافساھى (ۋازناگراۋدينيا) بيرلمەيەسەگى تۇراھنذا ئاكلاتما ياھانى.

ئيليچ شەمن - كرەئتيەنەدەر ئۈذذەرى تۈذى.

ئستاۋراپول ئۈكروگى، بلاگادارنى ئاولئدا كرەئتيەنەرذڭ ئۈذ ئاتسالارئنا ئيليكتريك ئيس- تانساھى هالئنا باشلاندى.

بئلارعا بارذام ئيتو ئۈسۈن-ئاش، قۈم هەم باشقا كەرەك - ياراقتار بوش بيرئلە.

ئيليكتريك ئستانساھى - ئۈكتەبر بايرامئنڭ 10 يللعانا هالئنب بۈتەسەك.

4 نسئ بۈتە سايوز ئسييزندا.

س.س. يۇمھورييەتتەرى سايوزى حكومەتى داكلاتى بوينسا سعارلعان قارار.

ئيە. «ريكوف»نڭ تەماملوهوذن تڭلاعاندڭ هوڭئدا سايوز ئسئنە ئينكەن بۈتە يۇمھورييەت وەكيلدەرى تەقتيمى بوينسا ئسييز بر ئاوذذان تويەندەگى قارارذى قابول ئيتئى:

برنسى: س‌س‌ر سايوزىنڭ 4 نسى سەويتتەر ئسييزى- س‌س‌ر سايوزى حالق كاميسارذارى سەويتى رەئيسىنڭ س‌س‌ر سايوزى حكومەتئنڭ ئيكى يللق ئشى تورا- هنداعى داكلاتن تڭلاعان هەم مۆحاكەمە ئيتكەنڭ هوڭئدا، حكومەتئنڭ ئشن هەم ئانڭ كيلەسەك ئۈسۈن تۈذۈگەن سەيەسى هەم ئيقتيسادى پراگرامماهن «تولئهى مەن دۈرۈث تابا.

ئيكنسى: شونڭ مەن برگە ئسييز- حكومەتئنڭ كاپيتاليست ئيلدەر مەن مۆنا- سەبەتنى نعئتو هەم ئالعا يەرو يولئداعى ئشمەكەرلكتەرئنڭ، قايهنبر كاپيتاليست دەو- لەتەرذڭ سەويتتەر سايوزئعا دۆشمانلقتارى ئارتو ئارقاهئدا بيك نق قنيئلاشقانئدا ئيئب ئۈذا.

ئۈسۈنسى: ئسييز «تنسئاق مەن بۈتە ئشسەن يالبئعا مۆرازەعەت ئيتب، هوگئى واقتتارذا بەيئەلميلەل بورژوازيياىڭ س‌س‌س‌رعا قارشى دۆشمانلقتارن ئارتترا باروذارئنا كوذ مالوعا ساقرا. ئسييز، حكومەتكە سەويتتەر سايوزن كم مەن بولعاستا موعشترەعا ماذا-

شوذارئنا قارشى ئەذر تۈررعا هەم هوعش سعارتماو تۇراھنذا بۈتە سارالاردى كوروگە تابشرا.

دورتنسى: ئسييز- بۈتە دۆنيا حالقئنا قاراتا بەيئەلميلەل بورژوازيياىڭ س‌س‌س‌رعا نيسبەتئەن تۈتقان سەيەسەتى هەم ئيمپيرياليزمڭ قناى ئشسى- كرەئتيەنەرئنڭ ميللى ئيرك حەرەكەتئەرئنە قارشى هوعشتارى باكى بۈتە دۆنيا هوعشى مەو قورقنسئدا ئالب بارون ئەينە.

بيشنسى: ئسييز، قناى حالقئنڭ ميللى- ئيرك حەرەكەتئنە ناراندارلق بلدرە هەم س‌س‌س‌ر حكومەتئنڭ- تيكئنڭ نيكذئدە قنايئڭ ئيركلئلكن (ئيستيقلالييەتن) ئانو، س‌س‌س‌رذڭ قنايذا سيت ئيلدەر فاينالانا تۈرعان ئارتقلقتارذان باش تارتو ئەساسئدا قنايعا قاراتا تۈتقان سەيەسەتن دۈرۈث تابا.

ئالئنسى: ئسييز، بۈتە دۆنيا حالقئنڭ ئيعتيبارن شول ئالاشئ فاكتقا بونەلدرەكى، س‌س‌ر سايوزى بۈتە كشئلك دۆنياهن تنسلقتا ئالب سعا تۈرعان ئيڭ تورا هەم ئاسق سەيەسەت يۈرۈتە تۈرعان بۈتە دۆنيا يۈذئدە برذەنبر دەولەت.

«بل تنسلق سەيەسەتن»تولئهى مەن دۈرۈث تابو مەن برگە ئسييز حكومەتكە بئنان هوڭئدا سيت دەولەتتەر مەن دوئلق مۆناسەبەتى

Пролетарии всех стран, соединяйтесь!

Адрес: ئەدرىس:

Вол. .... Дер. ....

фам. .... Имя ....

Волостная почта должна заполнять полностью

№ 47

ئاپريل 24

يەكشەمبى.

1927 يل.

ئايرم نومىرى 5 تىن.

گەزيتەنىڭ حاقى.

«باشقۇرتۇستان».

بر ايعا 30 تين

3 ايعا 85 «

يارتى يلعا 1 - 60 «

بر يلعا 3 - 40 «

ئيدارا هەم كانتورانىڭ ئادرەسى.

Уфа. ул. Зенцова №26

„Башкортстан“

ۋ. ك. پ. (ب) نىڭ باشقۇرتۇستان ئۆلكە كەميتەتى هەم باشقۇرتۇستان ئۈزەك باشقارما كەميتەتى گەزيتەهى.

Орган: Башобкома В. К. П. (б) и Ц. И. К. а А. Б. С. С. Р.

ئيعلان حاقى.

پيتيت يولىلىنا ئاداقنى بيتنە 30 تين، برنسى هەم ئورتابيتتەردە 60 تين، سيت ئالى ئيعلانلارى 100 % ئارتق.

كانتورا هەم ئيدارانىڭ تيليفون نومىرى 283

بار دۇنيا پرالىتارلارى برلەشكلا!

باشقۇرتۇستان

Bâşqortostan

بل نومیردا:

قتای ريۋالوتسيیەسىنىڭ كيلەسەگى هەم ئانىڭ يولدارى. ئيتەش كلويىنداكلاندى. 4 نسى بۆتە سايوز ئسىيزدە. كوستارسلىق ئشىن كيكيندە و يولىندا نەمەدەر ئشلەندە. حەبەرسلەر نوراهندا 8 ئۆدەك مەسئەلە، هەم باشقالار.

[library stamp]

قتای ريۋالوتسيیەسىنىڭ كيلەسەگى هەم ئانىڭ يولدارى.

ئيپ. ئستالیننىڭ ۋ.ك.پ(ب) ئۈزەك كەميتەتى تارافىنان دۆرۈهلەنگەن تيزيستارى.

قتای ريۋالوتسيیەسىنىڭ ئيكنسى باتقىسى.

قتای ريۋالوتسيیەسىنىڭ برنسى باتقىسى (ئيتابى).

چان-كايشى منەن هولدار ئاراهندا هوعش باشلاندى.

قتايدا كاموونيستار تەئثيرى كۈسلى.

هولدار منەن ئوكدار ئاراهندا هوعش.

قالاسويتيننىڭ ياۋابى قەنەغەتلەرلىك تۈگل.

ياپون ئاقساميننىڭ نارقى تۈشە.

«هۈژومدەن هاقلارعا (؟)» ترىشقان.

ئاپاريتسيیەنىڭ ياكلشتارى.

«كوكە» ئولەرى قتاى نوراهندا ئنەشمەدە.

فرانسيا تاو ئشىلەرى برلەشلەر.

ريف ئەرەبتەرى ئاولارن ياندرالار.

ئاق ئيدىل قوذعالدى.

ئۈسى كۆن ئيدىلدە ئۆنى ئۆتنى ئيلاۋ بۆلۆت مەنەن قابلانعان، ئۆل ئۆلغاندا لەكين، ئەمن سوۋلاترلى كۆز ئيەن ئيدى، ئاق ئۆ-ئەنلىرىدە ترازتولى پوبىدانىڭ مىمىيەت ئاۋرتقان بويىندا «موكغا» ئالعاتلىق ئيدىلدە ئاقيان ماي ئاق ئيدىل مەنەن قاۋشىۋ ئۆسۆن ئاشتاعا ئاشۇغۇللاند.

بتعا ئيكلەم ھۇد بولاشترك قىدىعى بر-بر... (text of this column only partly legible at the scan's resolution)

ھۆرئەن، «باشقۇرتۇستان» ياۋاب بيرە.

99. بىر بولمەگەن يلدىڭ ئوبۇستسوۋ ئۆر-ھەيرانلىقى باشقا ھوترىعا سەبەب بولامى؟ ...

100. ... بولۇمى؟

101. ژلعا بارو مەزبۇرىمى ئەللە ئۆي-تۆرماى كلىمى؟

102. ئاسلق يلدا بوعالب كينكەن ئاعاى ئىنلەرذك بالالارن ئالب بولامى؟ عەليكەيى.

- ،بل بالالارذك تۆرعان ،ئورنـن، ئيسم فاميلياعن، توعان يەرن كورھەتە تۆرعان ئيە-لى توگل.

بلدرو.

... باشقۇرتۇستان ئۆلكە ديستيبليبنا سوتى ... ھۆكۆم ئۆلتۆرشندا تكلانوعا بيلدەلەنگەنلگن بلدرە. باشقۇرتۇستان ئۆلكە ديستيبليبنا سوتى

رەئيسى: سۇلتانوف.

سەر كاتيبى: ۋايتيكوناس.

كسكەى فيليەتون:

سەويت تورەلەرئ ئاراھندا.

سەويتتەر ھۆكومەتى ئۆسى - كرەئتيەنكە دۆيمگە زارارلى بولعان ئۆشۆنلك، بۆيۆراكراتلق كووك نەمەلەر مەنەن كينكن ئرەوشتە كۆرەشب ئانكـ تۆبى، تامرن نيسكـ بولعالا بـۇتۆررگە، قوۋۇترعا ترلشا.

گەزيتە ئيدارالارى ،بل تورالا ئۆذذەرلنك حەبەرسىلەرلنە مۆرەجەعەت ئيتب ئالارذكـدا بلارذى بۆتۆرو بولندا نقلى ئرەوشتە ئۆشلەوذەرن ئالاب ئيتە ھەم منداى ناسار كورنشتەرذك دۆيم ئاراھندا بولماوتنا قرقا ئرەوشتە ميكـ قويا.

شوگا قاراماتان ئەلى بىذذكـ يەمەعەت ئۆسىلەرى، سەويت حنمەتكەرذەرى ئاراھندا بۆيۆراكراتلق، ئۆشۆنلك كووك ئەشەكى كور-نشتەر ،تولب باتالار.

تيك ئالارذكـ بيك كوبتەرى بيكـ كوب تۆرلى سەبەبتەر ئارقاھندا مايدانعا سقمايذار.

***

،ئوشۆ كۆندەرذەگنە بەلەبەى كانتونـى ئىلاق ئاولى يەشتەرنەن ميگە توبەندەگـى ئرەوشتە بر حات كيلدى، ئالار ،بل حاتـى ئۆذذبنذكـ ئۆلكە گەزيتەلەرذكـ برندە باثترب سلعاروذى ھۆراعاندار.

حات بلاى:

بەلەبەى كانتونى ئىلاق ۋولسى ئرگەھندە (شولوق ئاۋل) ئۆشلەوسى ئيسماعيل مۆراتوف-نكـ كيلگەنندە ئالنى ئايذارذان ئاشب كينـەلە كەرەگنسە ئۆش كورھەتكەنى بوق:

1 - ئۆقو يۆرتى ئرگەھندە كرەئتيەنەرگە كەرەكلى بولعان ئاول كۆن كورلشى توگەرە-گنندك بارلعنلا بلنمەى؛

2 - ئوقو يۆرتى ئرگەھندە ئاول كرەـ ئتيەنەرن يەلب ئيتەرلك برگنە نەرھەلە قو-يعانى يوق.

3 - باشقا يلدارذا ئوقو يۆرتى ئرگەھندە ئسانتە گەزيتەھى نەرتيبلى ئرەوشتە سلعب كيلە ئيتى ئە بلىل، بر تابقرذا سقانى يوق، موندلله قويذى.

4 - ئاولدارعا سنعب يۆرۆگەن ماعندا كرەئتيەنەر ئاراھندا (بيلشنارذا) ئوذن مين كم، تيگەن هنماى قوتلرايتب ئرى ئيتب ئۆتا. ئرەتلەب ئالار مەنەن مۆيلەشمەيذە.

5 - ئاولدارعا هايلاو ئۆشتەرى مەنەن سقفان ماعندا بر تابقر بر نەمەلە ئۆشلەمەينسە تيكـ يۆرب قايتتى، سەبەبى كورنگەن بر ئت ھەم كوۋكنەرذى ئاتب ملتق مەنەن، قۆرال مەنەن فارسيت ئيتب يۆرۆگەن.

ئا - مەنذەن تيگەن بر ئاولدا ئۆنكە ئاتام تيب برموذكـ. تەذرەھندە يەذرەھى يارب تيبب تەذرەنى زل يەرەمە كيترب ئۆى ئسندەگى ذور-دارذكـ ھەم يەلەكەى بالالارذكـ تۆتنارن ئوسوۇرعان.

يۆرت حوزاملنك ھۆكومگە بيرووتنەن قورقب بولعا كەرەكـ ئاكا 6 ھوم ئاقسا بيرب كينكەن.

6 - ئاولدارذاعى قايھنبر ئوتتۆوسلارذكـ دەرس بيرب تۆرعان ساقتارنا مەكتەبتەرگە ئيتب بالالار ئالدندا ئالارذى موگب مەسحەرە-لەب سقفان.

مەثەلەن: بالعازى ئاولنداعى ئوقتۆوسـى ۋيازۋانكـ دەرسن بولب بالالارى ئالدندا ئاناھى ئەسەھى مەنەن ئوراتب - ئوراتب موگب سلعب كيتكەن. بۆتە ئوقوسى بـالالار ،بل تورەنـكـ بلاى قاتى قلنعنا ئابتراب قالعاندار.

ئوذذنكـ ئوشۆنداى يارامعان ئۆشتەرن ئەـ يتھەكـ ،ئول: مين منذەن قورقمايم، مينى ھكـ بر نەمەلە ئۆشلەتە ئالماياساقھنعل. سۆنكى ميتكـ ئاعايم بەلەبەيذە ذور تورە، ،ئول ميگە يتيل، يامعر تينرەمەكـ توگل، تيب ئاوذلبنذى قابلاـ يذا قويا.

7 - كۆتۆبحاناعا كيلـكەن بالالار مەنەن قاتى مۆعەملە قىلا تۆرعاس ئالارذلابينخرب بۆتۆرذى ئيندى. سۆنكى ئالار كيلرگە قورقالار. حات شوندا بۆتە.

***

مندا ئيلدى ئاعاى ئىنلەر ،بل سەويت تورە-ھى مەنەن ئيذكى تورەلەر ئاراھندا ئيندەيگنە ئايرمالق كوررھنكذ ئيكەن؟

ئەگەرذە بنذكـ ،بل مۆراتوف ئادميىسترا-تيۋناى برەى تورە ،بولب ئالھاتاعنلا نينەرگەھە ئۆشلەمەت ئيتى. تيھنكذ؟ ئەلى بيت ،بل كۆ-بنسە ،ئول نيذەر قيلانماعان؟ نيذەرگەذە ئۆشلە-مەگەن؟

مين ئىلاق يەشتەرنەن ،بل حاتنى ئالب ئوقنعاس نيكولاينذكـ ئيكـ ئوتال تورەلەرن ئانكـ ئستارشينالارن، ئستارستالارن، ئورەتنيـكتەرن برەم - برەم ئوبلاب كوذ ئالدنذان تذب ئو-تكەرذم.

ئالك بنذذكـ ئاتايذار، بابايـذار ۋولستان برەى تورە كيلە قالھا تيثوكـ يينالشب ئالب ئانى: پارلابتاعنداى - پارلاب ئات بكترگەن قايى ئيلەرذەن كيلكەن ،بل تورەى؛ ،بـل تورەلكـ ميگە ئاى بيرلگەن ئاثلارذكـ كاميلگە كورەى... تيب ماقتاب، ماقتاب برذاب هيلاب ،ئوترا تۆرعاينلار.

ئەللە ئيحتيمال بنذذكـ ،بل سەويت تورەھى موراتفتا ئوذن شولايتب ئاولدارذا بۆتە حالقتار-ذان ئوقتۆوسلارذان (حانم تۆناشنارذان) ئاللـ-نذا ماقتاب برذاتب تۆراھى كيلە تۆرعاندر؟

بوق شول... حەذر ئوكتەبر يۆرەگى مەنەن يالقنلانعان كرەئتيەن حالقى ئوذذەرى يامعان سولمەكتەر، سەويت تورەلەرى ئالدندا ييگوكـ قاۋشاب قورقب كيتە هالـمايذار شول. ئالار حۆراتف كووكـ تورەلەرگە: يۆذرى تۆيەت ئو-ئلل، كوكرەكـ هوعا ملتق قلسن ئاتقان ،بل تورەى؛ ئيەمنە ئۆرە ئاقترناق؛ تار، ئارتقتاعماى مبهروگە كورەى» تيب بردارذار ئيتى.

تورەنى ماقتاب ھەم يامانلاب يادوسى:

ح. راساى.

باندىتتارذكـ 4ون ئاتارعا.

(باشى 44 نسى نوميرذا)

حنمەت ھەم سەنائيع نـەفيسە ماراينى حالق مەنەن ،تولى. ئـوترعا ،ئـورن يـوق. ئورامدا تۆرعان حالقتكـ كـوبلنگنـە ئيتك كيتەر. ،بل حالق ديگكذى تـرافكين ھـەم كامبانيامنا بولا تۆرعان سوتنكـ مـۆذۆمتەھن بلو ئۆسۆن كيلگەن.

حۆكۆم 2نسى كۆندى مۆراوذارذى توقراتا. پراكورور- عەيبلەوسى كوزمين ئيبتەشكە ھوذ بيرللە. ،ئول ئۆشولاى ھۆيلەى:»

ئۆفى قالاھنكـ ئۆشەنذەرى، منئان $1^1/_2$- ئايعنا ئلك، حليباپرادوكتنكـ بوزدەكـ ئستانساھى بولنگنـدەگى كاسسير ئيشمايفـنى ئاتو، ئولترو مەنەن قورقتب، ئالاوذارن گەزيتە يـيتنەرنـدەلە ئۆقب ئيشتكەنذەر ئيتى.

منذا ،بل ئيشمايف قولتنان حـۆكومەتنكـ 30000 ھـومن تالاوسنلار. شـول ئـۆشـرى مەنەن ئۆسى، كرەئتيەن حۆكومەتنكـ تامرلنا بالتا ساپارعا ترلشوسنلار، بۆگۆنكـى كـۆنذە عەيبنەرى ئاسنلب عەيبلەنوسنلار ئسكەميەھنە ،ئولترلعاندار. ،بـل ئۆيۆشما فـاكتيچسكـى ئوكتەبر ئاينتان ئۆيۆشب، تۆتۆلعانـا تيكلم يەشەب كيلگەندەر.

باندىت ئۆيۆشماھن تۆذۆب، حۆكـومەتنى تالاوعا كم باشلاب فيكر بيرگـەن؟ تيگـەن ھۆراوعا سود ئاعزالارنلا بـرلنذە ياۋاب ئالا ئالمانق. لەكين ،بل ھۆراوعا ياۋاب ئـالا ئالماو، عەيبلەنوسىلەرگە بيرللە تۆرعان يازانى هيسنە كەمتمەى. بنذگە ،بلفيكرذكـ عەملگە ئاشرلووى ھەم شول فيكرذكـ كەمەر تارافنان تۆرمۆشقا ئاشقارلووى بيلدەلى بولعاس، بـنذگە شـول يتنە.

،بل باندىت ئۆيۆشماھـى ئـوذذنـكـ بۆتە ئۆشنەرنذە بيكـ نق ئيتب ئـوبلانعـان پـلان مەنەن ئالب بـارا. ئۆشتـى ئـوذ ئـارا دۆرۆث بولشكەنذەر. شولايوق دورث كشى مەنذكننە ئۆشنەرى ياقشى بارب سقماعاس ،بل بانـديتتار شايكاھى قاتى بەعرلى ھەم ئەيتكـەنن ئۆشلەى ئالا تۆرعان باتر بر كشى ئنلەى باشلايذار. منداى كشنتكـ هيس شەكھن ئۆشباكوۋسكى بولاساعنىا ئشانالار. ھەم بنلارذكـ ئۆشباكـوۋسكى شونداى كشى بولر تيب ئويلاوذارى دۆرۆث ئيكەنى تۆرمۆشتالا كورلنە. ،بل باندا، 5 نسى كشنى بيكـ بنلب هايلاعان.

14 نسى فيۋرالدا تـرافكين ئيشمايفنكـ كيلووى، كوبمـى ئاقسا ئالـووى توراھنـدا كۆندذگى سەعەت 4تە ئاسق ھۆيلەب بيرە. ئۆذى كرگەن كۆندەن ئالـب يـولباشسنلـق ئيتو ئۆشن ئالعان لوحين: «سەعەت 8ذە پيۆتوبعا بارعنذا» تيب كاماندا بيرە.

،بل باندىتتار، بنلار پپيانـوكتار توگل. بنلار پيۆتويعا فـەقـەت يـنيذالـر ئۆسـۆنگننە كرەلەر.

ئۆيۆشمانكـ قاتى بەعرلى، باتر تيب هايلاعان كشى ئسنداندا شولاى بولا. ،ئول پيۆتـويعا بارلرلنان ئلكـ كيلـب ئيبتەشتـەرن كـۆتە. ئانكـ ئارتتنان لوحين، ئانكـ ئارتتنان كانداكوف كيلەلە 3ولەب ئيشمايـف كـۆۋرتيرلنا بـارب بلـگە معلوم بولعان يرتقس ئـرەوشتە تالاو ياماينذار.

بنلار ئەگەر تۆتۆلا قالھاق نمـە ئۆشلەرگـە؟ تيگەن مەسئەلەننلە كۆن تـەرتيبلنـە قويـب تيكشرەلەر. كانداكوف تۆتلعق ئيتە ئوذذبنذى ئوذذبنذ ئولترەبكـ، نى. لوحين «قايھنبذ تۆتاھالا قالعان ئيبتەشتەرذى ئەيتمەتكە» تـى. ،بل تەقليم قابول ئيتللە، ئۆشباكوۋسكى ،بل تەقليمەذى تۆرمۆشقا ئاتقارا. ،ئول تۆتلعاستا ئيبتەشتەرن ئەيتمەى ماناشتى.

بنلار شول تيكلم ،مۆس ئۆشلەگەنذر، كى باشتا هيس عەيبى بولماعان ئيشمايف مەنەن كوسر شيرباشوف عەيبلەنەلەر.

،بل تالاو ئارقاھندا حليباپرادوكت 15 ملكـ بۆت ئيگندى ئەذرلەى ئالماى قالا.

،بل باندىتتـارذان يـەمعيەتتـى هاقلاو ئۆسۆن ھەم ئالارذكـ ئۆشتەرلگننەتوگل حۆلقتارنلا (پسيحالوگيەلارنلا) باندىتتارسا ھەم قۆراللى ئرەوشتە تالاوسى باندىت ئۆيۆشماھى بولعانى ئۆسۆن، ترافكين، لـوحين، ئۆشباكـوۋسكى، كانداكوفتارذكـ 4وندە ئاتارعا حۆكـۆم ئيتو كەرەكـ. كورتيكفتە شولوق باندىت، شولوق باندىت شايكـاھنكـ ئاكتيـۋناى ئاعزاهـى، لەكين ئانكـ عەيبـى باشقـالارعا قاراعانـدا ئيكنسى تۆرلترەكـ. مين منگا قاتى ئيزالەتسيبە مەنەن 5يل بيرللوون ھۆرايم.

ترافكينا ئۆلگەنى У.П.К. نـكـ 306- ماتدەھنە تايانب ئاقلارعا كەرەكـ، تيب موتن بۆتۆرە.

ياقلاوسىلار 2-3 سەعەت مـۆيلەمـەلەرذە پراكوروعا قارشـى كيلـە ئالماينذار. باشقا ماتدەلەر كيترە ئالماينذار تيكـ ئـولم يازامى ئالماشترلووذكننا ھۆرايذار.

تۆنگى سەعەت 4 تيگەنـدە سود پـريگوۋر سلعارا. پريگوۋر بوينسا پراكـورور ھۆراعـان دورتەون ئاتارعا، كورتيكفتى قاتى ئيزالەتسيبە مەنەن 5 يلعا يابب، موگننان حـۆقوقتان مەحروم ئيتەرگە، نەرثە قارالارن كانفيسكاوايت ئيتەرگە، ترافكينا ئۆلگەنى ئاقلارعا تئيلە.

ئاياق ئۆشتى باتب نكلاب تۆرۆسى حالقتكـ كوبسنلنگى قول سابا.

بنلار تيكشرلهن.

بذ ئانى كۆتمەگەينكـ.

ئسنەرلنتاماق كانتونى، قالـقاش ۋولسى، قالقاش ئاولى سەويتنتكـ بلترعى سەويت رە-ئيسى هايلاو واقتندا كوبكنە قارشى تـاوش ئالب ئاول سـەويتى پريزيديۆمـنا هايلانب قالعان بولهالا تاعنلا پرسيدەتيل ،بولب ،ئولترذى. حالق كوبسنلنگى تلەمەگەن كشنى پريزيد-يوم ئاعزالارى پرسيدەتيل ئيتب بيلدەلەمەتكە كەرەكـ ئيتى. «737».

قاراب ئالرعا كەرەكـ.

ئارعاياش ئستراحكاسـاھنا بر ماشينيستكا ئالب، ئاى يارم سامـاھى ئۆشلەگەس دورث ئايعا ئاتپوسكا بيرگەينلەر، ئانكـ ئورننا تاعى برەوذى ئالب بر ئاذ ئۆشلەتتنلەرذە گانـاريبـە مەنەن ئاورى تيب، ۋيبيربجسكى ديسپانسيرعا يتبەرذنلەر.

هاقلق ئۆسۆن كورەش مەلـنذە منـداى ئيعتيبارسنلقارذى بۆتۆرۆب، ئۆشسى - حنمە-

تكارذەرذى ۋراچبينداى كەميسيبە ئالدا ئالرعا كەرەكـ ئيتى. «قۆتقارمات».

ياقلاشو بولماهن.

،ئوسالى ۋولسى، ئيلسى ئاولى گرازدانى حوزا ئەحمەت دايانف (تاميان-قاتاى كانتونى) ئۆذذنكـ ماسوس هيمرتب هويعان ئوگننذنە دەنبرم ئولذى، تيب ئالداب ئستراح ئاگيننتان ئاقسا ئالعاينى. ،بل ئۆشتى حالق تەفتيشسۆھنە بلدرب، تيكشرو بولـهالا، ئۆش شول كۆيى باثترلب قالدرلدى. بلاى ياقلاشو بولمـاهن ئيتى. بلوسى.

بلدرو.

24 نسى ئاپرىلدە يەكشەمبى كۆن كۆندذ-گى سەعەت 2 لە مەعاريف ئۆشسلەرى يۆرتندا ئەذەبييەت توگەرەگنتكـ يتيلشى بولا. يانعالار ئوقتلب تيكشرلەسەكـ. بييورا.

بلدرو.

بۆتە عومرن باشقۇرتۇستان ئيلنتەحنمەت ئيتوگە باعشلاعان، كۆسلى عيلم ئيەھى

ئاناتولى ئيۋانيچ ماژايف ئۆپكە ئاوروى مەنەن ئۆذاق ئاورب ياتقاندان ھوڭ، 20 نسى ئاپريل كيس سەعەت 8 ذە 30 مينوتتا ئولدى.

ئيبتەش ماژايفنكـ گەوذەھـى 22 نسى ئاپريـل تۆشتەن هـوڭ سەعەت 2 لە رابپروس بۆرتنان سنعارنلب موزيكا مەنەن سيرگى قەبرلنە ئالب بارب كومنلسەكـ.

گەوذەھنە ھەسەكـ قويلماى،سەسەكـ ئۆسـۆن تيگەن ئاقسا ئوكھنبالالارقايتاھنتا بيرللە. كومگەنذە ھـوذ ھۆيلەب ئانى ئيـكە تۆشرو بولاساق.

كومو ئۆشن باشقارو ئۆسۆن 5 كشنلكـ كەميسيە هايلاندى.

تلەگەن بۆتە سەويت حنمەتكەرذەرى ھەم باشقا ئيبتەشتەر ماژايف ئيبتەشنى كوموگە قاتنشوعا ساقرللالار.

عيلمى يەمعيەت ئاعزالارى برى قالماى باررعا تئيشتەر.

عيلمى يەمعيەت ئيداراهى.

كۆسلى عيلمى ئۆشسىنذ. يەش فەذرلى ئيبتەش

ئاناتولي ئيۋانيچ ماژايف

ئۆپكە ئاوروى مەنەن 20 نسى ئاپريل كيس سەعەت 8 ذە ئولدى.

واقتهذ ئارابذذان يوعالعان ئيبتەش ماژايفنكـ عائيلەھنلكـ قايعۆھن بولنشەبذ.

عيلمى يەمعيەت ئيداراهى.

باشقۇرتۇستاننكـ ئۆشلـكلى عيلمى حنمەتسلەرننەن عيلمى يەمعيەت ھەم ЦЕКУБУ ئاعزاهى ئيد. ئاناتولى ماژايف 20 نسى ئاپريل كيس سەعەت 8 ذە ئۆپكە ئاوروونان ئولدى.

«باشقۇرتۇستان» ئيداراهى ئانكـ واقتهذ يوعالووننا تەرەن قايعى بلدرب، عائيلەھننكـ ئۆلكەن قايعۆھن ئورتاقلاشا.

ئيدارا.

20 نسى ئاپريل كيس سەعەت 8 ذە 30مينوتتا دەولەت پلانذنكـ عيلمى حنمەتسۆھى ئيبتەش ئاناتولى ئيۋانيچ ماژايفنكـ توبيركولز مەنەن واقتهذ ئولگۆننە قايعى بلدرەبذ.

دەولەت پلانى پريزيديومى.

20 نسى ئاپريل، كيس سەعەت 8 ذە 30 مينوتتا دەولەت پلاننكـ عيلمى ئۆشسۆھى ئيبتەش ئاناتولى ئيۋانيچ ماژايف نكـ واقتهذ ئولووننە قايعى بلدرب، سيەمنكـ قايعۆھن ئورتاقلاشابذ.

باش حالق كاپيسارذار سەويتى ھەم دەولەت پلانى حنمەتكەرلەرى.

مەسئول مۆحەررير: ت. كەليموللين. Ответств. редактор Т. КАЛИМУЛЛИН.

«باشكنيگە»

تارافنان ياڭى باثترلب هاتلا باشلانى:

ئۆذوسنى: شەفيبۇ - ئاپپازيتسيالار مەنەن پارتيالارذكـ كۆرەشى . . .	65 تين.
ھ. كيلدەبەكـ - ئيسلامدكـ نيكاح - ميراثتارندا عذللكـ بارمى؟	65 تين.
د. يولتى، ش. ھۆبۆنذكـ - كاپيراتيفتاردا نيگە ئۆرلاشالار؟	« 15
ئەحمەت عانفارف - سالاوات بولاى ،ئولى (تاريحى ماناگرافيا)	« 45
حەنەفى باكيرف - باذانيكا(ئۆثملكتەرذكـ ئاناتوميا ھەم فيزيئالوگيەھى)1ھوم	« 15
ع. ينيكيف - ئاول حوزالعى توراھندا هان بلنمى (تاتارسا)	« 40
» - تەبيعەت، ماتيماتيكا، فيزيكا ھەم حيميەنەن پراگرامالار	« 75
ع. ئامانناى - كۆرەش يرذارى (شيعرذار قۆراماهى)	« 35
عۆبەى دەۋلەتشين - زيلسكى (حيكايە)	« 55
د. يولتى - قارا ئول (پيەسسە)	« 60
ع. تۆحفەت - ئاول بالالارى	« 15
ديميەنتييف - يل باباى ھەم ئانكـ بالالارى	« 25

ئوذەكـ نەشرييات باثترعان ئەثەرذەرذەن ،ئوشى كيتابتار ئالندى:

س. بۆرھان مەنەن بولات ئيشمولق تارافنان تۆذلگەن ريۋالوتسيە بايراملارى ھەم قايعى كۆندەرى كۆتۆبحاناھى:

1. قانلى يەكشەمبى	35 تين.
2. فيۋرال ريۋالوتسيەھى	« 15
3. 8 مارث كۆنى	« 20
4. پاريژ كاموناهى	« 15
5. لينا بۆلالارى	« 15

برنسى ماى بايرامنا «باشكنيگە» تارافنان «برنسى ماى» تيگەن ئەثەر ،بل كۆندەرذە باثترلب سنعاساق.

كوبلەب ئالعاندا ئسكيدكە ھەم كريديت.

ھۆراتو ئۆسۆن ئادريس: Уфа, ул. Зенцова 18, БАШКНИГА.

Уфа, типо-лит. «Окт. Натиск». БАШГЛАВЛИТ № 591.

تاوار حاقن ئۆسهنلاندرو يولدارى.

تاوار حاقن ئۆسهنلاندروذا، يالبى نەمەلەر بلرگە تيش. مالدى كۆتوگە سعارو واقتى هەم كۆتو يۆرتو تورامندا مالسلق ئشتنك بلگنسى ئيۆانوف نەمە تى.

هود منەن توگل، ئش منەن.

يارلى حوژالقتار ئۈسىۈن يارڈام.

...

ئاول حوژالنعى كورسى ئاسلدى.

تمەس ۋولسىٔ (يىلاير كانتونى) ئاگرانومى وەليتفتك ترشلنعى هەم ۋولسباشقارماسى ،شولاى ئوق حەليل ئاولىٔ ئونيۋيرسال شير كەتتنك يارڈامى منەن حەليل ئاولندا 15 كونلك ئاول حوژالنعى كورسى ئاسلدى. كورسنى تكلارعا 35 قەدەر كرەشتيبەن يۆرى. شونك ئۈستەن بر ئولۆنىٔ قاتنقى. ئاول حوژالنعى، مال ئاثراو هەم ئيكنسلك توراهندا ئاگرانوم ئيبتەش نارافتان ليكسييە" مۆبلەنە. تورما منەن ئاشلاتو ئش عەمەلى ئۆرەشتە كورهەتو ئۈسۈن بر باشقۆرت هنيرى تەربييەلەب كورهەتلە. كورستك بارلشتنان حالق بيك ئريزا تۆتلى،بولب، ليكسييەلەرگە قتلعب يۆريلەر. حەبيوللين.

ئاگرانوم ئاولعا يۆدمەن بولرعا تيش.

...ئاولدارندا ،ئۆشۆكۆنگە تيكلم كيلب كورنگەنى يوق.

،بل ئاولدارذك تۆب كەسبى ئيكنسلك، مال هەم قۆرت ئاثراو ،بولب، ئاگرانوم كەكەشن بيك كەرە كيتەلەر. باثوڤارذى قى ئۆتملكتەرى باثقان. هابان ئاشلنعى ديسەتينەنەن 40 - 60 بۆتتان ئارتق سقماى. كوب باثوعا كوەوذك يولدارن حالق بلمەى. بۆتە رايوندا بر باش ،بواين تۆتۆم ئايعر، تۆقۆم ئوگزدى يوق. ئاگرانوم كيلب، ئاول حوژالنعى توراهندا مەعلومات بيرە تۆرعا ياقشى بولو ئيدى. ۋ. ئيشمەولف.

ئورمان ئشلەوسنلەرذك ئش حاقن بيرمەيلەر.

زاميان - قاناى كانتونى تيرلەن زاۋوتى ليسنيچستۋاهندا قاراعان ئاولدارذان: مەحموت، مۆيىندۆك، قاراعوژ، بابهاقال باشقۆرتتارى، شول ليسنيچستۋاعا باينلقنا ،ئوتن ئەذرلەعەلەرذە، ئش حاقتارن واقتندا ئالا ئالماى يۆذەب يۆ-

سەسو كامپانياهنك بارشى.

ياقشى ئۆرلق تاراتو.

ئەلشاى ۋولسنداعى كرەشتيبەندەرگە يادەى سەسو ئۈسۈن باشنار كامزيم تارافتان 8 ملك بۆت بۆيداى ئۆرلنعى بيرلرگە بولعاينى. حەذرگە شونك 3 ملك بۆت قەذەرذەى كيلب 31 ئاول سەويتنە بولتب بيرلدى، ،بل ئۆرلقنى يارلى هەم قتل ئەرمييەلە بولعاندارذك عائيلەلەرنە، شولاى ئوق ئەرتيل هەم شير كەتلەرگە برنسى نەوبەتنە بيرلدى.

ئۆرلقنى تاراتوذا بر قەذەر يتشمەنلكلەرذە ،بولدى، مەثەلەن: 8 ملك بۆت بيررگە ،بولب نا ئۆسكننە ملك بۆت بيرو، ئانڭلا هوگلانب، يول بۆذۆلعان واقتقا تورا كيترب بيرو كرەشتيبەندەرذى ئوكابهذ حەلگە قالدرذى. شەرق.

ئادارنا تۆرعان ماشينا (تريير) منەن سەسو ئاشلقتارن ئادارتب يادەى سەسوگە ئەذرلەنب باتالار.

ئيلسنعل ئاوللداعى ماشينا ئونيۋيرسالنقى بولب، نارئاو ئاوللداعى ماشينا ئاولنك باقساتلق منەن شوعۆللەنب ئۆرنەك كورهەتودەرى ئۈسۈن بولەك ئيتب بيرلگەن.

،بل ئادارتقس ماشينا منەن ئاول حالقنا رتعنا فايدالانماى تيرە ياق ئاولدارذاندا ئۆذلوكهذ كيلب تورالار.

ئادارتو حاقى بارتى قاذاقتان بر قاذا (بۆتقا) فقا تيكلمگەنە.

منگا تيكلم بنذك ،بل تيرەلە منداى ئاشلق ئادارنا تۆرعان ماشينا يوق ئيتى ئەلى، ئەلنگە تيكلم يل هابن سوبسار سەسب كيلگەن كرەشتيبەندەر، بتيل تاب - تاذا ئۆرلق سەسمەكتەر. ئۆرلەتك ديفات ياعى ياتشلاتاساق. ح. راساى.

سەسوگە ئەذرلەنەلەر.

قرعذ ميەكە ۋولسى، نارئناو ئاوللى هەم ئيلسنعل ئاوللى گرازداندارى بتيل ئاشلق...

بيلسەويت، كاپيراتسييا، مەكتەب،ئستراحاسالارذا

ييوراكراتتار، هۆرى قۆرتتار، حوليگاندار، تورامندا نەمە يازالار؟

ئوذذەرى كنە فايدالانالار.

ئارئلان ۋولسى، هارش ئاولى گرازداندارى ...لاين ياگى سەويت هايلاعاندا:

- ئاول سەويتى ئيسمنە ئالدرلعان گەزيت، ژورناللاردى سەويت رەئيسى حالقنى ...لب، نۆرلى باگنلقتارذى ئۆقب ئاثگلانب ...رمن، كيلگەن گەزيتتەرذى نەمەكنگە برتماى، ...ب، ماقلانب بارلهن، تيب قارار سعارب ...لرمالارذا. قارارذار قۆرى قاعىذاعنا قالا ...كيلە.

بلنر سەويت پرسيدەتلى ئەحمەدولا ...يبوللين: «گەزيت، ژورناللار مينم ژالونيامعا ...ارنا كيلە، تيب برەوگەلە بيرمەنى، سابرا...يالارذالا ئوقب ئيشنترمەنى.

بتيل ئانك ئنتى ميگنىباى ئابدوللين ...رسيدەتيل بولعاينىٔ منىنلا شولاى تيب فايدا...لنرماى. ئۆذم.

حوليگاندارعا ئيرك بيرمەيذ.

...ئرنقالى ۋولسى، ئوتەگەن ئاولى مەكتەبندە ...ئلم هەم مەكتەب فايداهنا تيب ئاگلى ...تقرذك ترشلنعى منەن ئسپيكتاكل قويلدى. ...بين باشلانماث بۆرۆن ئاولنك 3 حوليگانى ...يدى ئاراتب يتەرو تيەتى منەن هوعش ...دارماتسى بولعالارذا ئاول سەويتى هەم بشـ...رذك تى تۆرووى ئارقاهندا ئويندى تنسقنا ...كرب يتەرذك.

،بل حوليگاندار 8 نسى مارت كۆنن ...ىعان ساقتالا ئسپيكتاكلگە كيلگەن ...ردى نيشلەب ئالعا ،ئولترتامىذ، ئالار ...م ئۆل حەنلم تيب هوعش معارا يادب ...تيرگەن يانوفارذى يرتب، بوق-بار مونذەر ... يۆرۆيتلەر. منداى حوليگاندارعا تەرتيب ...تلو ،ئورگنداى كوذهالرعا كەرەك.قاپترماه.

شيركەتتى كمەر ئاقهاتقان.

دوان مەسيتلى ۋولسى شولوق ئاولداعى ئاول حوژالنعى بورس شيركەتنى ئۆشۆ كۆندە بيك ،ئور ديفيتسيت منەن يەشەى.

شيركەت ئاعزالارنك دۆيم ينيلشندا ،بل ديفيتسيتتك تۆب سەبەبتەرنەن برهى ۋولباشقارمالا ئشلەگەن كوبكنە ئيبتەشتەرذك (مەثەلەن، ۋولباشقارما رەئيسى، ئانك ،ئورنباثارى، قاتن-قذ ئارگانيزاتورشاهى، ماليەبە بولنگى باشلنعى هەم باشقالار) بورس شيركەتتەن ئاقسا ئالب تولەمەى يۆرودرلنەن ئيكەنى بلندى.

،بل ئيبتەشتەر كوبهى پارتييا ئاعزالارى بولب، كرەشتيبەندەرگە ياقشى ياقتارى منەن ئۆلگى كورهەتودەرى ،ئورنندا، ئالعان بورمىذارن تولەمەى يۆرودەرى يارای تۆرعان ئش توگل ئيندى.

«بورس شيركەتنى ئاعزاهى».

200 هوم ئاشاعان.

ئارعاياش ۋولسى، ئيشكى ئەمەن ئاوللداعى كاپيراتيف لافكاهندا تيكشرو بولعاندان ئاذاق پريكاشيك ئۆتتۆنە ئيكى يۆذ هومدان ئارتق ئاقسا سقتى. منداى ئشتەر بنذك ئەمەن لافكاهندا يشقنا ،بولب تۆرعانلقتان ،هوت ئورگندارى بنعا باشقالارعا هاباق بولرلق حۆكۆم ئيتەىلەر ئيتى.

«كوذەنوسى».

تاش قوشب هاتا.

ئيبراقاى يترنە ،ئولترعان (قالقاش ۋولسى) تيرمەنسى نيكولاى موراۋينسكى كرەشتيبەندەرگە هاتا تۆرعان ئۆتتك ئاراهنا تاش قوشب هاتب يتبەرە. ئانان ئالعان ئۆندى كوب واقت ئاشاب بولماى تيب زارلانالار. «ه».

ماشينا منەن تەئمين ئيتودەگى راتسيوناليزاتسييا مەسئەلەسى شونانعنا تۆرامنى؟

(ئاكلاشو بولى منەن)

«باشقۆرتۆستان»، گەزيتتنك 13 نسى ئاپرەلە سنقان 42 نسى نومبرندا موسا ئيبتەش ...تتنك «ئاول حوژالنعى ماشينا هەم قوراللارن تاراتوذا نيندەى يول تۆتارعا كەرەك»، ...لكەن هوذ باشى منەن بر مەقالەهى مايذانعا ...قتى. ئاول، ،بل مەقالەهندە، ئالتنا تۆرعان ...كرەشتيبەن حوژالقتارنا ئاول حوژالنعى ماشينا ...هم قورالدارن ئالو ينگل بولهن هەم ئانى ...كرەشتيبەندەر ئاراهندا تيگذ ئيتب بولەرگە ...مكين بولهن ئۈسۈن - ،بل ئشتى نقلى بر ...لما مالرعا كەرەك، تى.

،بل نيكر بيك دۆرۆث. بنعا قارشى كيلو ...نگ، ئانك هوذذەرن قووەتلەرگە، بۆذەسەويت ...مەعەتسىلنكى ئاول حوژالنعى، ئاول حوژالنعى ماشينا هەم قورالدارى منەن تەئمين ئيتوذى ...ال بويسا هەم ئۆذلكهذ ئرەوشتە تەئمين ...ئيتولك شارتتارذى ،بولدروتوراهندا ترشرعا ...تيش.

،بل مەسئەلەيك واقتلى قوذعاتلعان. شونك ...ئۈسۈن سەويت يەمەعەتسىلنكى ،بل مەسئەلەگە ...ذورما ئەهمييەت بيررگە تيش.

،بل ئشتى بولعا هالر ئۈسۈن ئسماقف ...ئيبتەش، گوسسيلئسلات رايونلارذى ئۆيرەتب ...بولكسەلەرن ئاسارعا هەم شول يول ...منەن حالققا ئاول حوژالنعى ماشينالارن يالنلو بولن تۆتارعا كەرەك. تيكەن رينسيتى ...ئيندە. شونك منەن برگە، ،بل ئشتى ...لارذا ئونيۋيرسال شير كەتتەرنە تابشروبيك ...توگل، سۆنكى ئاول حوژالنعى ماشينالار، باشقا، پراميشلوننست تاوارذارى كووك ...ئيلنش ياهاى ئالماى. شولاى بولعاس ...كاپيتال منەن ئونيۋيرسال شيركەتتەرنە ...ئشتى ئالب بارو مۆمكين توگل، حاتتا ...باشقۆرتۆستان گوسسيلئسكلاتى ميليون هوملاب ...كاپيتالى بولا تۆرىنا، ،بل ئاپيراتسييانان ...ئينە ئالمانى»، تى.

باشقۆرتۆستاندا ئاول حوژالنعى كاپيراتسييانى، ماشينا منەن تەئمين ئيتو ئشن بۆتە باشى منەن ئۆذ ئۆتتونە ئالرلق دەرەجەلەنعەن تيب ئەيترگە تلەمەيم. شولاى بولهالا ئوعا تيبشلى دەرەجەلە يارذام بولعاندا، ئاول قاينى بر ئشتەرذى باشقارا ئالر ئيتى تيم. ،بلتورالا بيك كوب گوبيرنا، ئۆلكە هەم يۆمهۆرييەتتەرذك تەۋريبەلەرنەن ئۆلگى كورهەترگە بولا. ميثال ئۈسۈن ئۆذيبذك كورشنيذ بولعان تاتارستان يۆمهۆرييەتن ئالايق. ،بل يۆمهۆرييەتتە 1925 نسى يلدان ئوق، ئاول حوژالنعى ماشينالارى منەن تەئمين ئيتو ئشى - ئاول حوژالنعى كاپيراتسييانا تابشرلدى.

ئسماقف ئيبتەش ئۆذى ئوق: 1927 نسى يلدا باشگوسسيلئسكلاتنك تۆب كاپيتالنا ئۆذەك گوسسيلئسكلات تارافتان 550 ملك، باشنار-كامزيمدان 300 ملك، باشسيلحوز بانكا - 75 - ملك، باشساۋنار كوم 50 ملك، بلاگاۋيشچين زاوتى - 25 ملك، بارلنعى بر ميليون هوم ئاقسا منەن گوسسيلئسكلاتنى ئاكسيونيرلقعا ئالدلار، نى. ئش ،بل ئرەوشتە بولعاس باشقۆرتۆستان ئاول حوژالنعى كاپيراتسييانا برنسلكنى دەعوا قتلرعا ،ئورن قالماى ئەمە، بيك كوب گوبيرنا، ئۆلكە هەم يۆمهۆرييەتتەرذە ئاول حوژالنعى كاپيراتسييا سيستيمى شونداى شارتتار ئسندە ئشلەرگە مۆمكينلك بيرلگەن.

ماشينانى كم كوبرەك تاراتا.

بنذك قولداهم باشقۆرتۆستان ئسكى ساۋدا كاميساريياتندا كرەشتيبەندەرگە ئاول حوژالنعى ماشينالارن توراتان تورا نيندەى ئوچريژدينييەنك نى تيكلى هاتووى توراهندا ماتيرياللار بار (تيك، بەلەبەى هەم ئسترلى تاماق كانتونداراندامى توبەن دەرەجە كاپيراتيفارذك ،ئوراتان - تورا گوسسيلئسكلات ئارقرى كوبهى ماشينا

ئالوذارى توراهنداعنا مەعلومات يوق)

قولدا بولعان مەعلومات، توبەندەگى حەلدى كورهەتە. 26 - 1925 نسى يلدا بارلق هاتلعان ماشينا - 3 ميليون 220 ملك 105 هوملق ،بولب، شونك ئسنەن 49.4 پراتسينتى گوسسيلئسكلات تارافتان، 506 پراتسينت ئيهە ئاول حوژالنعى كاپيراتسييا سيستيمى ئارقرى هاتلعان. منعا ،بل سيفردار، ئاول حوژالنعى كاپيراتسييانك 1.2% قا ئارتق هاتقانن كورهەتە. ئەگەرذە، ،بل سيفردارعا بوعارتلا ئەيتلگەن ئيكى ذور كانتونداعى كاپيراتسييانك ،گوسسيلئسكلاتتان ئالب ئوتكەرگەن ماشينالارنك سوماهن قوشهاق ئاول حوژالنعى كاپيراتسييانك ماشينا تاراتوداعى ئشى ئارتب، گوسسيلئسكلاتنك پراتسينتى تاعنلا كم ،بولب سعاساق.

بنذك قولنبذا 25 - 1924 نسى ،بل كوبهى ماشينا ئوتكەرئلو توراهندا بيتەرلك دەرەجەلە سيفردار يوق. ئەگەر ئالار بولهائيذى ئاول حوژالنعى كاپيراتسييانك،بل ئشتە كوذگە كورلرلك ئوتكەنى ئاسق بولرئيذى منعا،بل سيفردار، ئاول حوژالنعى ماشينالارى تاراتوذا ئاول حوژا لنعى كاپيراتسييانى سيستيمنە كورس ئۆتارعاهم ئاعا ذور كاپيتال ئلقترب ئەكرلەب ئانى كيكيترگە كەرەك بولعانلقنى كورهەتەلەر. بذ، ئۆذلبذەن ،بل حەلدى كورەيذ، حاتتا گوسسيلئسكلاتقا بيك ذور يارذام ،بولب تۆرعاندا توبەن كاپيراتيفتارذك 60 پراتسينتى ماشينا منەن تەئمين ئيتو كريديتتەن بۆتە باشى منەن مەحروم ئيتلدلەر. ئانان باشقالا زەعيف بولعان باشقۆرتۆستان ئاول حوژالنعى كاپيراتسيياهنا، ،بل حالدە، ئشلەرگە بيلدەلى مۆمكين توگل.

ئۆفۆ رايونداعى ئاول حوژالنعى كاپيراتسييا سيستيمنە ئاپريل ئايندا عنا سايوز هەم گوسسيلئسكلات گارانتيياهى منەن كريديتكە ماشينا يتبەروگە ئورحەت ئيتلدى. لەكين، ،بل واقتنا بولدار ،بۆذۆلب، ئالتناعى شيركەتتەر منەن بەيلەنش ئۆذلگەينى ئيندى منا ئۆشۆ حەل منەن ئالت رايونداعى

بارلى حوژالقتارعا ماشينا ئيرشترو ئشندە باينلق % تى يوعالتق. ،بل تورالا بولعان مەسئۆلييەت بۆتە باشى منەن گوسسيلئسكلاتنك ئاكسيونيرى بولعان سيلحوز بانكا ئۆتنۆنە تۆشە. سۆنكى ،ئول كريديت ئاموذا ريۋالوتسييەنەن ئلك بولعان باركنار مينودن تۆتنى هەم سايوزذى سيتكە تاعب، مەسئەلەنى ئۆذاقعا هوذذى. باشگوسسيلئسكلاتنك ئۆذئنە ميليون هوملاب يارذام ،بولب تۆرعانى حەلدە، ئاول حوژالنعى كاپيراتسيياهنا ،بل ئشتە هنعان بر تيين بولعان بيرمەنلەر. ئاول حوژالنعى كاپيراتسييانك كرەشتيبەن حوژالقتارن ماشينا هەم قورالدار منەن تەئمين ئيتو ئشتنك زەعيف بولوونك تۆب سەبەبى منعا شول.

كرەشتيبەن ئابيزانلستۋالارن حيسابقا ئالماعانلقتان، باشسيلسكى سايوز 1927 نسى يلدا ماشينا كيترتو پلانى 40 پراتسينتقا ئيكلى كمەنتى. ئەگەر ئاول حوژالنعى كاپيراتسييانى سيستيمى كيلەسەكتەلە شونداى شارتتار ئسندە ئشلەرگە مەزبور ئيتلهە، بر «الايلكا كيترتورگەلە ئانك كۆسۆنەن كيلەت. ئاكلاشولقا قاراعاندا ئسماقف ئيبتەش شونى تلەى هەم شول بولدى تەرەنلەشترگە ئۆيلاى.

بذ، شوعا ئريزا ،بولب تۆرربذمى؟ سەويتتەر حۆكۆمەتتنك كاپيراتسييا توراهندا كورگەن سارالارى: سەويتتەر ئيلتدە ماتسيياليزمذى ئوثترو، ئول، كاپيراتسييا ئۆتنۆنە تۆشكەن وازيفا

سەويت حۆكۆمەتتنك كورگەن سارالارى، بيكرەكتە، حذمەت هەم مۆدەفەعە سەويتتنك قارارى، ئوقوسنلارعا بيلدەلى. (ئيزۋيستييە 1927 نسى يل، 18 نسى مارت، 64 نسى نومبر، 8 نسى ماتدە)

،بل قارار، بيك كوب تورالارذا ئسماقف فيكرنەن ئايرلا.

سەويت حۆكۆمەتى يلدان - يل دەولەت ساوذا ئورگندارن تارايتب تۆرعان بر واقتتا، گوسسيلئسكلات سلتەرن كيڭەيتو توراهندا هوذ قوذعاتو، ميكە قالها، بيك ،ئورنهذ هەم سەويت حۆكۆمەتى پرينسيپنەرذنە برذە تورا

كيلمەى تۆرعان بر ئش. گوسسيلئسكلاتنك ئاولدارعا تيكذ ئيتب ماشينا تاراتا. ئالماوى ئانك سلتەرى ئەذلكتەن توگل. بيتەرلككنە سلتەر بار. هەر ۋولستا تيب ئەيترلك، ئاول حوژالنعى كاپيراتسييالارى بار، ئالارعا ،بل ئشتە بولشاق كورهەترگەكنە كەرەك. ئالار حەذر هاوقلاندرو يولندا بارالار. لەكين گوسسيلئسكلاذ سلتەرن كيكەيترگە ،ترلشو، ئاڭا ئشلەرگە يول قويماى.

مينم قاراشمدا، ماشينا منەن تەئمين ئيتو ئشندە راتسيوناليزاتسييا بولو ئۈسۈن، توبەندەگى ئشتەر ئشلەنرگە تيبش:

1- باشقۆرتۆستاندا ئاول حوژالنعى ماشينالارى منەن تەئمين ئيتو ئشندە كاپيراتسييالارعا هيس بولماعا، دەولەت ئورگندارى منەن بر دەرەجەلە يول قويارعا كەرەك. شول شارت ئابلعاندا ئاول حوژالنعى كاپيراتسييانك توبەنگە تاوار ئوتكەرو ئشندە راتسيوناليزاتسييا ياهاون تلەرگە مۆمكين بولر.

2- ماشينا منەن تەئمين ئيتەر ئۈسۈن كريديت مەسئەلەهن راتسيوناليزيراوات ئيتەرگە كەرەك. منا ،بل ئشتك بولها قوياماعان بولووى ماشينا منەن هاتو ئيتوسى ئۆيۆشمانك راچوت بالانسارن سنبالنا هەم توبەن كاپيراتيفتار سلتەرنك كريديت ديسپيبلينيهەن بوعالتا.

3- ئاول حوژالنعنا كريديت ئشن بۆتە باشى منەن ئۆذەككە (مەسكەوگە) بەيلەب تۆرو، ،بل ئشتك كيكەيووتنە قۆماساولاون ئيعتيبارعا ئالب، ماشينا منەن هاتو ئيتوسى ئۆيۆشمالار ئاراهندا كريديتتى بولو ئشن باشقۆرتۆستان حۆكۆمەتتنە تابشررعا كەرەك.

4- كوبلەب ماشينا هاتا تۆرعان ئۆيۆشمالارعا، توبەن كاپيراتيف سلتەرذەرنە كريديت گارانتيياهى ياهاو مەزبورييەتى يۆكلەنلهن.

5- رينكتى كاپيراتيفلاشترو ماقساتى منەن، ئاول حوژالنعى ماشينالارن كريديتاوات ئيتو ئشى تورانان تورا توبەن دەرەجە كاپيراتسييا سلتەرذەرنە تابشرلهن. كاپيراتيفقا ئالنماعان ئايرم حوژالقتارعا كونەرگە ماشينا هاتو ئشى واقتلى گوسسيلئسكلات قولندا قالهن.

6- توبەن دەرەجە كاپيراتسييا سلتەرذەرنە، ماشينا منەن تەئمين ئيتو ئۈسۈن كريديت بيرو پلانى، باشنار كامتورك هەم ئاول حوژالنعى سايوزدارنك ئاگلاشودارى بويسنا ئشلەتهن. لەكين، ماشينا ئالوسى كاپيراتيفتارذى برەر بيلدەلى ،ئورندان ماشينا ئالوعا مەزبور ئيتلمەهن.

،بل ئش ئارقرى ماشينالارذى كيترتو پلانن ئۆذ سيزوننندا ئشلەرگە، ئانك هاتن، تيبن، ماركا هەم زاوتتارن بيلدەلەوگە، ماشينا هاتوسى ئۆيۆشمالارذى مەزبور ئيتب بولاساق.

7- توبەن دەرەجە كاپيراتسييا سلتەرذەرنە سيلحوز بانكا تارافتان كرەشتيبەن ئابيزانلستواهى ،ئورنندا ۋيكسلەلەر ئالو مەزبورييەتى يۆكلەنهن، سۆنكى ،بل مەزبورييەت ئارقرى تاكلادنوى ئراسحوتتار % ¼ قا، حاتتا ½ پراتسينتقا ئارتا.

8- ماشينا منەن تەئمين ئيتو ئشن بر پلان هەم تەرتيب بويسا ئالب بارو ئۈسۈن، باشسيلحوز بانكا، ماشينا منەن كوبلەب هاتو ئيتە تۆرعان ئۆيۆشما هەم سايوزذى ئۆذ واقتندا كريديت منەن تەئمين ئيتب تۆررعا تيبش.

ئيلتيبذذى ماشينالاشترو ئشندەگى راتسيوناليزاتسييا مەسئەلەهنك باشقا ئۆلۆشتەرى، شول يوعارتلا ئەيتلگەن مەسئەلەلەرذك حەل قيلننووتنا بەيلەنب ،تۆرا.

مەسئەلە بيك ۋيندى هەم ئەهمييەتلى. ،بل مەسئەلەگە بلكس كشلەر ،ئۆذذەن ئيتب توقتالرعا هەم گەزيتتەرذە بنعا كيك ،ئورن بيررگە تيبش. شولاى ئوق ئاول حوژالنعى ماشينالارن ئشلەب سعاروهەم ئانى كرەشتيبەن رينككنا يتشترو تورالارندالا مەسئەلە قوذعاتورعا كەرەك بولر، سۆنكى ،بل تورالا ياينلاق يتشهنلكتەر بار.

عاريف مۆحەممەتيارف.

سەۋيەتلەر سايۇزىدا.

137 ميليون موم ماقلىق ئاقسا پىيلەن.

[illegible]

تراكتورلار پارتىيى.

[illegible]

عالى ئوقۇ يۇرتلارىدا قاتنىقلار.

[illegible]

يۇرت ماتوئىي تركەتو بوش بولماق.

[illegible]

سىك بولار قىللىقى.

[illegible]

مەسكەۋدە شىمپىيونلار ئۇزۇلگان.

[illegible]

بالادان ئۇلگۇ ئالورغا ياراي.

[illegible]

س.س.س.ر دەۋمەلەنە ياڭى ئەلىفبا كەمىتەتى.

[illegible]

قرمغا ئىش ئەتلىب باررغا ياراماي.

[illegible]

ئاۋلاردا پارتيا، كامسامول.

ئۈتەعۇل ۋولسىدا پارتيا ئىشەرى.

[illegible]

كامسامول ئىشەرى.

[illegible]

ۋولكومولدا ئىشەرى.

[illegible]

قانىق-قندار ئىشى.

[illegible]

سەيىاسى ئاغارتو ئىشەرى.

[illegible]

پارلىشلار ئارامىدا.

[illegible]

مودۇمنە.

[illegible]

يەڭەكسالى ئىشەرى.

[illegible]

ئىشنى ياقشىرا.

[illegible]

پارتيا بىلدرووى.

بۈگۈن كوندذگى سەعەت4 يارمىدا 1 نسى قالا رايكومى بىنامىدا برنسى‌ماى تورامىدا ئېنسىتروكتىۋناى داكلات بولاماق.
بيلدەلەنگەن داكلانچيكتارعا كيلو مەژبورى.
1 نسى رايكوم ئاگىتپروپى.

ئاناتولى ئېۋانوۋىچ ماژايىف.

[illegible]

بايرامعول ئاۋل سەۋيەتىنىڭ ھوژلىق تۆزۈلۈشى.

[illegible]

باش ماڭالا، ئەگەر ،بل مالداردنى ميللى حوۋالقنارعا بولماڭ، كوبرەگى ،ئورت حوۋالقنارتنا تۆشە، مەثەلەن

ئات. هنير. مارق

ئورتنارذا - 549، 684، 2017 باش

ساھنا تۇراھىدا.

ئەلى بىر نەرسەلەر ئويىنايدى؟

[illegible]

كود ئوكندا ئونارعا كەرەك.

ياڭىلار تيكەسنە يوتەمنىن ئىلك قاذان (ئوقوۋىنكىلەر تورامىدا ئابرم موذ ،بولو) ياذوسنلارنىنان بر نيسەمنىڭ موكمى پييەسسالارى كوذ ئاللدنا كيلە. ئالارذا (ئالار كوب بولىالا حەذرگە بر نيسەمنگنە ئالام): «كامالى قارت»، «ئوبقىن»، «ئاداشقان قز»، «بالدزقاي»، «عاشيق عەريب»، «بۆز ئاستندا ،تولقىن».

«كامالى قارت.»

فەتحى بورناش ئەثەرى. ئەثەر ئوذذولو ياعنان شنما - ماتورعنا توذۆلگەن. تيپ ئارذا هايلانا بلگەن. تيك واقيعانىعنا ئيكنسى ياعى منەن تاموبر ئيتب. بنذلك تيرمەن‌گە توگل، يوذرقتارن يوماراب، كامساموللدنى قايذا كورمە شوندا يوق ئيتەرگە يوروگەن موللالار، كولاكتار، ساوذاگەرذەر تيرمەنتنە هلو مالا. ئە «كامالى قارت» تيكەن پييەسانى ماقناىدار، لەكين كمدەرنى ماقناىدار ئالنى ۋابروس.

پييەساعنىك قايىن ييرى ئاسار؟

پييەسانك توذولوشنى ماتور، قارارعالا كوكلىن توگل. تيك ئيدبيالاكيچسكى ياقتان توبىن. قالا ميشچەنى كامساموللدار تورامندا: «كامساموللعا ئاذار - توذار ئوسوونگنە ئيتەلەر» تيبە. «كامالى قارت» (ئەلبيتنە كامالى قارت

«ئوبقىن».

ناجنليىنق ئەثەرى. توذولىشى تورامندا منيننكذا فەتحى بورناش كيتابنا بيرگەن باعانى بيررگە ،تورى كيلە. توذولىش ماتور. قارارعالا كوكللى‌گنە. ،بل ئەثەرگە ئيدبيالاكيچسكى باعا قويەاندالا فەتحى بورناش‌قا قوللانلعان قانى قوللنلقنى قوللانب بولماى. ئەثەر ئيتكنلەرذەن ئورەحيمل كۆلە. ئيتكن ئاكەنلق، ئاليونلقنارذنى برمم - برمم ئاسب بيرە. لەكين، بيك ئيتكنندەن كۆلە. ،ئول ئيتكنلەر ئيندى بنذلك ئوسوونگنە توگل، ئيتكنلەرذلك ئوذذمەرنى ئوسونذە ئيتكرگەن ئيتكنلەر. 1905 نسى يلنى ريۋاليوتسييە تولقنلارنى منەن ئوتلعان «حەلفذلك»، «دەورى»ن، 1917 نسى يلدا ياعالعان ريۋاليوتسييەنك ،ئونسى يلندا ياكى بر نەرسەكوك كيلتنرب سنعارو، كومنلب، سترب يوتكەن نەمەنى قاباث كومو، بر كولوب ئارتعان نەمەنى قاباث كولو ئش دەوروندە ياراب يتنمەى بر حال.

ياراب يتنمەىگنە توگل، ،بل ئوذذنە كوره بر ئاعم بنذلك ئوسوون زارارلى بولعان عايازدار، مادرى ماقسوددى‌دار ئاعمنى شولار

«ئاداشقان قز»

ترا كتوۋكامى، ساحنانى ئواق بورژوا ئاعمتنا تارتو. كوننلك نەمەلەرذەن سينكە كيتب، ،ئنبر - ،سنبر منەن ،بولاشو.

،منذا حالق كوب ئيتى - تيتمر. ئەگەرذە ئاندانى موكنوذەرذنى ئارتنترنقترامالك ئاعنلا كوبرەك يتبلر ئيتى ئەلى.

ساوذاگەر، ئالچوك حالقنا بيت ئاذ ،يترب كولەرگە كەرەك. ئە ئالار ئاندا يار. كەرەگننەن ئارتق مايملانا ،تورعان قايەبر ئارتيستار ئالارذنى ئارتەربتا يتبرەلەر.

ئەثەر توذلنش ياعنان ماتورعنا، ئوذذنك يەنى، ،بورنى، ئالا بيبەمن ئوۋون بوتە نەمەگە قول هلكەرگە ترپزا بولعان كرەتيمنلەرذلك توپ تاوشى ئيشتنو منەن «لاحەولە» من ئوقوذارن، قالا ميشچەنذەرنك زبيالارذلك يبل قايىن ياققا ئاوما، شول ياققا ياتوذارن ماتور ئيتب كورمەتە ئالا.

لەكين،

واقيعانك توب ئوذەگى دۆرۆث توگل. پودلينى گراژداندار موعنشى كەرتيمەن بيرە ئالماى. ريۋالوتسييەنك كوب ماميفنتارى ئيسكازات ئيتنلە. مەثەلەن: قالاعا ئاقتار ياقنلاعاس، قنذلار كوسەرگە يتنالار. شول واقتنا، گوبيرنانك مەسئول ئشسنلەرننەن بولعان گەزيتە موحەرربرى، هوذذەرلنە قارالماندا ،ئسن بالشويك، ئوذننك موبگەننە: «،بل قالالا ميندەن باشقا برگنە نەمەمە قالماندى» نى هەم شول موذنلە قارانا حەرەكەت پلانى توذى. ئە قالالا مكتەرسە ئشسنى، ئشسن حالق قالهالا، ئانك ئالارعا ئيتى كيتمەى.

موبگەن قنذى- ذور ئيتكى ئوس يانارلى بورتلنى بر باى بالامى بولا. بيلەلى ،ئول كيتو هەم ئافتار كيلو منەن ئەفيسەرذەر قوينتنا ناشلانا. عادى- هەر ميشچەنكە گە حاس بولعان بەولينيە.

ئەثەرذنى «ئاداشقان قز» تيب توگل، ئاداشقان كاميسار» تيب قويو ئارتەراق بولر

«بالدزقاى»

،بل ئەثەر تورامندا كوب موبلەب توررعا تورا كيلمەث. سونكى توذذلش ياعننانداء، حاراكتيرنى مامنتارى ياعننانذا، ئيدبيالاكيچسكى ياقنانذا ئارتق تل‌گە ئالرذاى‌نەمەمى يوق. موكمى، ساوذاگەر مالاينك بر نيسە ئاليميتت يناب قالوون، قاننى ئابرتلب كيتوون ئيتكە ئالماعاندا، بوتە ئاريحى موينشوذەن ميبارات.

بالنذ منەن يتذنە‌كەيتلك، سەعنەلە، بر بورعان ئانتندا يوتلاب ياتو كووك منكا حەتلم سەحنەلە كورلمەگەن پسرافلقتار بار.

ياذوسى ئەثەرن بيبو، ئسو، برلاو، سەحنەلە ئوينكنشو كووك نەمەلەر منەن ميشچەن حالقنا يارانرعا ،ترشالا، بولدرا ئالماعان. قارارعا كوكلىن. بوتە پەرذەلەر بر ديكاراتسييالا تيبەرلك.

«بۆز ئاستندا ،تولقن»

«،ئوبقىن»دلك ئيكنسى سيرييەمى. توذولشى ياعنان منلىن تورامندا، ئوتكندەگى باعانى بيررگە تورا كيلە.

ئيدبيالاكيچسكى ياقتان ماى. مايعنا توگل، كوب ريۋالوتسييوننىاى فاكتنارذنى ئيسكازات ئيتە. بييەمسەنى قالا ميشچەنذەرلنە يارافلى ئيتو ئوسون، فابريكانت قنن ريۋالوتسيانيركا ياماى.

ئوتكەن پەرذەلە قاباقتان- قاباقنا ئسب بوركەن ليوميين پراليتار، ،بل پەرذەلە ريۋالوتسيانير، ريۋالوتسيانيرعنا توگل، ئويۋشما يتنەكسنى ،بولب كيتە. باشقا ئيبتەشنەرلنە ئاذعان- توذعان ئوذننك ئيبتەشنەرى بولالار.

ياذوسنى ريۋالوتسيانيرلقنى بەرەتكى پشروگە قاراعانالا يبكلرەك ماتاى. ئە بيث ريۋاليوتسيانيرلقلك نيەتلم قيين، ئانان مەر ئالچوكسنلك ريۋالوتسيانير بولا ئالماعانى بنب ياقشى بلەبذ.

«عاشيق عەريب».

ليرمونتوتنك «ашик-кериб» تيگەن حيكايەمننەن تەرژومە ئيتلگەن (تەرژومە ئيتو سنعن كەريم. ئەميرى). لەكين، ليرمونتوتنك «ашик кериб» ى منەن، كەريم ئەميرى «عاشيق عەريبى» ئاراعندا بيو منەن كووك ئاراعى حەتلم ئايرما بار. ئيث كيتكسى ماتور ئەدەبى پارسا بوتونلەى بوذلعان، ئيكنسى ئوث بيرلگەن.

معرەكە ئوسون، نيسككذە بولىالا بر سريلسنۋا ناباعى ئيتلە. ليرمونتوتنك ئارالعان ئاتومدارن‌بيناب ئاياقنا باشتراعى ئيتى. ئانان كەريم ئەميرى «عاشيق عەريبى» تەرژومە ئيتب:

- منناعينك «ашик кериб»، لك تانيكمى تيبەمى ئيتى. نبشلر ئيتى ئيكەن، باشى ملكب:

- يوق. مين منذاى زمە ياذعانم يوق. منذى برەرمى شايارب ياذعاندر- تيبەر ئيتى ميكەن؟.. ئەلله ئاياق تيبب قووب يتبەرر ئيتى ميكەن؟.. ئيكنهنذە ئشلەر ئيتى.

بنلار نى هۆيلەيذەر.

بوعارنلا كيترلگەن پييەسسالارعا، ،ئورن بيك ئار ،بولو سەبەبلى بيك قنقا- قنقاعندا توقنارعا تورا كيلدى. ئاعنلا كوب ئورندارلنا توقتالرعا، ئيكشررگە تلەگەن بيرذەرى بولىالا كوب ئەيترگە تلەگەن نەمەلەر ئەيتلەمى ،توب قالدنلار. پالازيتلى ياقتارنا بيگرەك ئەذ توقتالنب، ئانرينساقلى ياقتارنندا برمر ئيكنشرگنە فاكتتار ئاللنذى.

شولاى بولىالا، ،ئوشو حەقلنى منذنەء كەرەكلى نەتيژەمى ئشلەب بولا.

مولك ،ئول فاكتتار بنذگە نەمە مويلەيذەر؟

بذ ،بل واقنقا حەتلم ئەلى ساحناعا بيك ئەذ ئەهمييەت بيرذلك. تياتر كيتابنارى تلمەء كم ئارافنان، تلمەء نى ئورەوشنە، تلمەء قايذا ياذتلا بيرذى. ئالارذلك ئسكى سادبرژانيبالارنا ئيتنبذ كيتەمنى، باذلعان

كيتابنارعا تەنقيتنەر ياذنلب، واقتندا بيذ يذلكنەرى كورمەنلەمنى. شوعا كورەلە ئالار ئەلله نيسە يلدار باشنا يوكەن كيترلمەگەن باشقورت ئاتنى هنماق ئيرگن كيتنلەر. سيتر تيرمەتننە هو قويا باشلانلار. منذى بوعارللا كيترلب ئوتكەن ئەثەرذەر ياقشى كورمەتلەر.

ئويناوسنلار ساعسقاقنلا، بيك ئوزننى قارانق، هەر قويعان نەمەگە ئريزا، بولب كوب بر تيبلك كەرەگى بولماعان مايملانوذارعا قول سابنق، ئالارعا تەنقيد كوذنى منەن قاراب يتشذ ياقتارن كورمەتر گە، كواليفيكاتسييەلەرن كوتەروگە ئتنلنلرو ياعنا ئە ئەهمييەت بيرذك.

ئاذاق هوذ.

ئاذاق هوذ ئيتب ذۆيم تلەك ئورندا ،ئوشولارذنى ئەيتەمى كيلە:

1. ساحنا حاكيم سيففتك (بنذلك س.س.س.ر‌ذا پراليتاريياتنك) قوراللى بولب، ئوذذلە قارشى سيففتنى تەبەلەو هەم ئوذ سيففنى تەربييەلەوگە يارذام ئيتەرگە تنيش.

2. تياتر كيتابنارن ياذعاندا، تنتيە كوذننەن ئوتكەرگەندە، سەحنەگە قويعاندا ئانا شول بوعارللامى فيكرذەن سنعب ئش كوررگە كەرەك بولا.

3. حوژالنعنيذا، ئوذ بولىالا، كابيتاليستيچسكى ئيليميفنتارذك هامانذا مويرلب كيلووى، نيسكنە ئوذذنە ،تن ئالو ئوسون ،ئورن ئالورعا ترلشووى، سەحنە عالمننە ئوذذنك شمولعەن توشورە. ئاندالا تيرى ئيتەرگە ترلشا. شوعا كورەلە، بذگە بذ فرونتنا بيك هاق، بولرعا كەرەك. ئالارلا ئاوتشوذارعا يول بيرمەتكە كەرەك.

4. هەر پييەسسە، هەر قويلعان كيذا ئرەوشنە تەنقيد كوذلكننەن ئوتكرلب بارعا تنيش.

ذ. ناسيرى.

Пролетарии всех стран, соединяйтесь!
Адрес: ئەدرىس:
Вол. .... Дер. ....
фам. .... Имя ....
Волостная почта должна заполнять полностью

بىل نومىرذا:
4 نسى بۇتە سايوز سەويتتەر ئسيزندە ئىب. ريكى هوذذەرى. مەتبوعات كۆنلندە ئەذرلەنرگە كەرەك. ماحنا تورامندا. ماشينا منەن ئەئمين ئينوذەگى راتسيانالىزاتسيا مەسئەلەهى شونان عنا تورامىنى؟
فىلىەتون: سەويت تورەلەرى ئاراهىدا.

№ 46
ئاپريل 22
يۇما.
1927 يل.
ئايرم نومىرى 5 تين.

گەزيتەنىڭ حاقى.
«باشقۇرتۇستان»
بر ئايغا 30 تين
3 ئايغا 85
يارتى يىلغا 1 - 60
بر يىلغا 3 - 40

ئيدارا هەم كانتورانىڭ ئادرىسى.
Уфа. ул. венцова №26
„Башкртстан„

ۋ. ك. پ. (ب) نىڭ باشقۇرتۇستان ئۆلكە كەمىتەتى هەم باشقۇرتۇستان ئۆذەك باشقارما كەمىتەتى گەزيتەهى.
Орган: Башобкома В. К. П. (б) и Ц. И. К. а А. Б. С. С. Р.

ئيعلان حاقى.
پيتيت يولىنا ئاذاتقى بيتتە 30 تين، برنسى هەم ئورتابيتتەرذە 60 تين، سيتقالائيعلاندارى ٪ 100 ئارتق.
كانتورا هەم ئيدارانىڭ تيليفون نومىرى 283.

بۇلە دۇنيا پرولىتارلارى برلەشىگىز!

باشقۇرتۇستان
Bâŝqortostan

فين-يويسەن، حالق ئارمياهىنىڭ باش كوماندانى.

ئۇڭ قانات گاميندانسىلار كانفيرينسياهى بولماي قالدى. ئانگليا چانكايشى ذى قانات ئاتتىنا ئالماقسى. ياپونيا منەن يەنوبى ئسلاۋيالا ياڭى حكومەت تۇذۇلدى.

ئيبەنش ريكف.

قالالاعى ئوقوسىلار، ياذىشوسىلار كەڭەشمەهى بولا.

23 نسى ئاپريلدە شمبى كۆن كيس سەعەت 6 لا ئيدارا ئيناهندا، «باشقۇرتۇستان» گەزيتەنىڭ قالالاعى ئوقوسىلارى، ياذىشوسىلارى كەڭەشمەهى ييىالا. كەڭەشمەلە گەزيتەنىڭ 3 نسى هەم 4 نسى بيتتەرى تيكشرلەسەك. ئيبەنشتەرذەك ئەذرلەنىپ، كيسكەى كيلوذەرى ئوتنلە.

ئيدارا.

بىز ،تنسلق هاقلاو يولندا قاتى تۇراساقبز.

(IV نسى بۇتە سايوز سەويتتەر ئسيزندا ئيبەنش ريكف هوذذەرى.)

ـ بل ئسيزتى ئيبە ريكف، بەينەلمىلەل ... بيك بونالسق مەلندە تورا كيلدى. مەگر بەينەلمىلەل حەلدە كوب واقيعالار ... ئالار قۇرال بەرلنشتەرى ئالدىنان بەينەلمىلەل مۇناسەبەتتەرذە كوب مەرتەبە تەكرار كىلەلەر.

... ئۇسۇن، هوكمى واقتتارذا بولغان واقيعالار موعش ئالدى، يەيەبە موعشقا ... كۆنلەرى بولو مەسئەلەهى حەذرگى بەينەلمىلەل سەياسەتتەك ئيلك مۇهيم ئۇذەك مەسئەلەهى بولب تورا.

حەذرگى كۆنلە بەينەلمىلەل سەياسە... ئۈب تۈيۇنى بولب قتاي هەم س س س ر تورا. منذا ،تۇشو بۇتە بير ...

مەنتەن ئريذاهلقتىڭ هەم ئاڭا تۇرلى عەيب تاعوذلك ئۇذەك مەبەبى ،بولب تورا. قتايذاعى بل قوذعالش ئوڭايان، سيت ئيل كونسلدارلنىڭ ئريزالنعى منەن بىذذىڭ قتايذاعى قايهىر پاسولستۋالارىبىذعا هۇژومدەر بولدى. بەينەلمىلەل مۇناسەبەت تاريحندا ئەلىگە قەذەر تيڭى بولماعان بل حەل كيك مەويت يەماعەتسىلنكلنىڭ ذور ئريزاهلنعن كورهەتتى (قول سابوذار).

قتاي واقيعالارندا سەويت گرازدانى باراديننىڭ قانتشون بنذگە عەيب ئيتب تاعارعا تلەيذەر. مين ئيتىرگە تييشمن، كى باراذين قتايذا بنذذك وە كيلاينذ توگل هەم ئاڭا سەويتتەر سايوزنان هيس بر تۇرلى وەكالەت بيرلمەگەن.

عەسكەر يبەرە.

لوندن، 21 (تاسس). «رەيتر» حەبەرىنە كورە، ئانگليا حكومەتى 20 نسى ئاپريلدە قتايعا تاعنلا 1000 كشلك ئەترەد بيەرگەن. ئەترەت منەن برگە هاوا ئيسكادريليەهى، قر توبتارى هەم 51 گرزاويكالى ميحانيكالاشترلعان ترانسپورت ئەترەتلە بيەرلگەنەر.

چژانتسزالين- قالدان تويماعان.

پيكين، 21 (تاسس). 18 نسى ئاپريلدە ئۇتكەن بل تەنسزيندەگى ئانگليا كانسيسيالارندا قولعا ئالنعان 14 گاميندانسىلنى ئاتنلار.

* پيكين پاليتسياهى قالالاعى بۇتە كيتاب هاتوسىلارعا مۇراژەعەت ئيتب، ماگازينداردان كاممونيست ماتبوعاتنارن ئالوعا بۇيۇردى.

هوعش حەلدەرى.

پيكين، 20 (تاسس). حەبەرذەرگە كورە، چژانتسزالين (ئلككى شاندون ئۆلكەهى گيبيرالى) عەسكەرذەرى حبنان ئۆلكەهندە ئالعا بارالار.

ئالار حەذر، پيكين- حانكاو تيمر يول ئۆتنۆندەگى حانكاوذان 250 كيلامىتر يىرذە بولعان چومانيانعا يتكەنلەر.

شانحاي، 21 (تاسس). گەزيت حەبەرذەرنە كورە، كۆنياق عەسكەرذەرىلە، زۆنياق عەسكەرذەرىلە يانتزى يلعاهى بويلاب بار بوبغا يبلالار. عەسكەرذەك كوبتەهى ئانكين ...

فين يويسەن-حالق ئارمياهى باش كوماندانى.

مينيسترلك قۇرۇندارلنىڭ قالاي بولدوذەرى حەذرگە بيلدەهى.

كونسللقتارعا ئالنعان راديئوذارعا تاياب بولعا كەرەك، ئانگليا گەزيتەلەرى حانكاو ...

شانحاي، 21 (تاسس). نانكين منەن حانكاوذان تۇبلى تيكشرلمەگەن هارانعا حەبەرذەر ئالنعا. حانكاوذان تيليگراممالار يوق. شوندالا حانكاو منەن نانكين ئاراهى قرقا ئۆذۆلب ...

ياپونيالا ياڭى حكومەت تۇذۇلدى.

توكيو، 21 (تاسس). «شيمبون رينگو» ئاگينتستۋاهى حەبەرىنە كورە، تاناكا كابينيتى قرقا تۇذۇلدى. باش هەم تشقى ئشتەر مينيسترى بولب تاناكا بيلدەلەندى.

ئيتكەرمە: گينيرال تاناكا سەيوكاي پارتياهى ئاعزاهى بولب، حارا كابينيتندا سبر ئيكسپيديتسياهى واقتندا هوعش مينيسترى ...

ياپونون وەكيلدەرى قولعا ئالنعان.

توكيو، 21 (تاسس) ياپونيا ئشسى ئۆيۆشمالارى ،ئۆتشۆ ئارالا كانتون قالاهندا بولماق تيحى ئاكيان ئشسىلەر كورنگرەسنە 12 وەكيل هايلايلار.

ياپون پاليتسياهى شول 12 وەكيلدىڭ بيشەوهن قولعا ئالدى.

يەنوبى ئسلاۋيانىڭ ياڭى حكومەتى.

ۋينا، 21 (تاسس)، يەنوبى ئسلاۋيالا ۋوكيچيۋيچ راديكال هەم ديماكرات سايوزى وەكيلدەرذەن قاتناش حكومەت تۇذۇلدى.

باش هەم ئسكى ئشتەر مينيسترلىگى، مەعارىف مينيسترلىگى قورۇنداارن ۋوكيچيۋيچ ئالدى.

تشقى ئشتەر مينيسترى بولب ديماكرات مارينكوۋيچ بيلدەلەندى.

بر كشلەن باشقا بۇتە مينيسترذارذا سيربلنلاردان بولب ياڭى كابينيت يۇيۇك سيربيا ...

قتاي مەسئەلەهندە ئانگليا هەم ئاميريكا حكومەتتەرى منەن ئاڭلاشىراق ئش ئيتووى ئيحتيمال ئيكەن.

... شوعا كورە، ياڭى كابينيت ئسكى هەم تشقى سەياسەت مەسئەلەلەرندە ئيركرەك حەرەكەت ئيتەرگە سامالاى بولعا كەرەك. ياڭى حكومەتنىڭ ئيتاليا منەن كيلىشو ياعن شاتاروى مۇمكين.

ماكدانالدنىڭ ئۇياتهزلىعى.

... گەزيتەهنىڭ حەبەرىنە كورە، ماكدانالد ... لى توشما ئاميريكا ئشتتانرلنا بارعاس، ئانگليا ئشسىلەر پارتياهى هەم پارلامينت فراكسياهى ئاعزالارنان 22 كشنىڭ تولتاماهى منەن ... ئۆلم يازاعنان توقتاروى تالاب ئيتب بيرلگەن تيليگرامماعا ئۆكنگەن بلدردى. ... بيت توشما ئاميريكانىڭ ... ئشسى ... تيب كنە بيەرذى.

ياپونيانىڭ قتاي سەياسەتن ئۇذگەرتووى مۇمكين.

شانحاي، 21 (تاسس). ياپونيالا گيبيرال تاناكا قول ئاستندا ياڭى حكومەت تۇذۇلوون ياذب، شانحاي ماتبوعاتى: ياپونيانىڭ قتاي تورامنداعى سەياسەتى ئۇذگەررگە مۇمكين، تيب ياذالار.

ماتبوعات فيكرنسە ياپونيا بنتان هوڭ ...

ئانگليا- چانكايشىذى ياقلاي.

لوندن، 21 (تاسس). «دەيلى هيرالد» گەزيتەهى حەبەرسەنىڭ بيرگەن مەعلوماتنا كورە، ئانگليا حكومەتى نانكين ذاعى چانكايشى حكومەتىن ذى فاكت ئيتب تانو مەسئەلەهن قاراي. (دى فاكت- دى يوري ...

«ئانگليانىڭ تلەگى» حەبەرسى:-

قتاي سارالارى ققەت، حانكاو حكومەتنە قارشى يونەلدرب، چانكايشى ذى ئاناي ئشتەر منەن بويۇرسماوى.

قارالب باتقان مەسئەلەلەرذەك تاعى برلەي: «قتايذار حانكاو كيلشوون ئۇتەمەتنلەر، ملتاوى منەن حانكاوذاعى بۇتە ئانگليا كانسيسيالارن تتايلنلاردان تارتب ئالو مەسئەلەهى ئيكەن.

نانكين كانفيرينسياهى- بارب سقماعان.

نيويورك، 21 (تاسس). «باليتمورسەن» گەزيتەهنىڭ حەبەرىنە كورە، ،ئۇڭ قانات گاميندانسىلارذك نانكين كانفيرينسياهى ... بارب سقماعان. ... ميللەتسىلەرذك بۇتەهنلە كانفيرينسياعا قاتناشوذان باش تارتقاندار.

ميللى حكومەتنىڭ ماليە مينيسترى سون- تزى-ۋين چانكايشى ذى ئاناي هەم چانكايشى تارافنان ئيعلان ئيتلگەن فيناس تەدبيرذەرن تامديق ئيتمەگەن.

چانكايشى يانك هەم تاعزا ئوچماكالارن يابب ئالوذا داوام ئيتە.

ماتبوعات كۆنندە ئەذرلەنرگە كەرەك.

ئۇذاقلاماي ماتبوعات كۆنى - 5 نسى ماي يتە. ...

گەزيتەنىڭ سغا باشلاو كۆننەن ئالننا. ...

تارا ياردام ئشتەرن ياقشرتو تورالارندا سارالار.

قۇرعاۋسئلق ئشن نقلى يولعا هالايق!

قئزئل ئارميستەر ئوقوذا.

ئاۋيئاحيم ئشن كۆسەيتەيك.

سەۋيتتەر سايوزئ نى تيكلەم‌گنە ،تئنسلق هاقلارعا ترشهالا كاپيتاليست ئيلدەرئ تۆئندەرن كۆنگە ئيلەنلرب هوعشا ئەذرلەنەلەر: عەسكەر هانن ئارتئرو منەنگنە قالماي، ،ئول عەسكەرزئ قۇراللانئرو ئشنئەلە بۆتە كۆسئەرن هالالار.

سەۋيتتەر ئيلى گراۋدانداری ئسنلدە سينفى ئاگئ كوتەرئلو منەن، هوعش بولا قالها - شول كۆنلە ئوك هيكرب هوعشقا سمارعا ،تۆروسئلار كوب.

لەكين، كيلەسەك هوعش - ئاكوبئارذا بۆئۆب ئائئشوذانعنا ،ئۆرماعانلقئان قۇرئ دەرت منەن بۆرەك قاعوذانعنا ئارتق نەرهە ئۆمۆت ئيتب بولماي. كيلەسەك هوعشقا ئائئشوذان بيكرەك حيميا (تۆرلى ئاعولى گازدار) كۆسئ تعئراق قوللانئلاساق. شوعا كورە، بئذئك بۆگۆنگى بورسئبئ - حيميا ئشتەرئنە نعئراق ئەهەميەت بيرو، بولرعا تئيش.

قئذل ئارميا سافئدا هوعش بلئمن ئۆيرەنو (عەسكەرى حئمەت) مۆذدەتئ بيك قئقا. شوعا كورە - $2^1/_2$ - 3 يل ئسئلدەگنە بۆتە هوعش بلئمن كەرەگنسە ئۆيرەنب ئۆلگۆرب بولمايساق. مئنا بئذئ بئذ - هوعش بلئمن ئۆيرەنو، بيكرەكنە ئاعولى گازدارعا قارشئ ،تۆرو (ئاسو ئاۋيئاحيم) توگەرەكنەرئ ئاشا عەسكەرى حئمەت ۋاقئتنان ،تش ۋاقئتئبئذدا ئۆيرەنرگە تئيشبئذ.

لەكين ئوكئسكە قارشى ئاسو ئاۋيئاحيم توراهئدا ئسە تئلئبئذە قئتعئلئنرلك بر ماتيوعاتئا يوق تيرلك. ئۆلكە ئاسو ئاۋيئاحيم 2 گنە دانە كيتاب باڤترهالا، بلعنا مەركەزدەن ئالث بولعان كانتونداردئ ئاسو ئاۋيئاحيم يەچەيكەلەرن تەئمين ئيتەرلك ماتيريئال بولب يتە ئالمايذار. ئۆلكە دەومەلئدە سعا ،تۆرعان گەزيتەلەرذەلە ،بل تورالا ،تواى بر نەرهە يادلعانئ كورنمەى. بئعا كوذ هالوذا - بۆگۆنگئ بورسئارذك مۆهيمئ.

ئاسو (ОСО) ئاۋيئاحيم ئشتەرئندەگئ ئيكئنسئ بر يئشئذلك - ئاعزالارذك تۆرذەرئ. بۆتە باشقۇرتۇستان دەومەلئدە ئاسو ئاۋيئاحيم ئاعزالارئ هانئ 31225 كە تواهالا - ئۆشۆلار ئسئلدە كامساموللدار فەقەت 2200 گنە كشئ.

حالبوكى، هوعش بولا قالها ئاياقئك ئاور باشئ ،ئۆشۆ يەشتەر ئوتئونە تۆشەسەگئدە شۆيبە يوق. شونك ئۆسۆن - هەر بر كامسامول (كەرەك ئير، كەرەك قئذ بولئن) مۆتلاقا ئاسو ئاۋيئاحيمدا ئاعزا بولرعا، هوعش بلئمئنە ئۆيرەنرگە تئيشلى.

ئسئعابئا، كيلەسەك هوعش - حيميا هوعئش بولا ئيكەن، بئنان بۆرۆنعى هوعشئارذاعئ هئماق قائئقئذار هوعشئان سبئتئە ،تۆرب قالا ئالماياسقئار. شونك ئۆسۆن - قائئقئذارذانئا ئاعزالارذئ كوبرەك ،ئلقئروعا تئيشبئذ.

تەوگى ،ئۆعيم بورس «ئاسو ئاۋيئاحيم» ئۆيۆشماهئ ئاعزالارئنك هانئ ئارتئرو بولها، شوعا ئوق بەيلەنگەن ئيكئنسئ ،بورس - بار تيكلەم ئاعزالارذك بلمەرن ئارتئرو بولرعا تئيش.

،بل تورالا پارتيا هەم كامسامول ئۆيۆشمالارئ بولباشئلق ئيتەرگە؛ تۆرلى قوللانمالار، توگەرەكنەرگە قۇرامالدار ئالب بيرئشوذە يارذام ئيتەرگە تئيشتەر.

باشقۇرتۇستان ئشسەئندەرئنك هەر قايئنعئ- هوعش بلمن، ئاعولى گازدارعا قارشئ ،تۆرو يولن بلرگە تئيش. ئاسو ئاۋيئاتسيا ئۆيۆشماهئن نعئقئاندارعا بئذ. ئيلئبئذذك ،تئنسلئعئ هاقلاى ئالربئذ.

م. ئۆسمانوف.

هۇراعذ، «باشقۇرتۇستان» ياۋاب بيرە

91 - گارمون نوتاهن قايذان ئالئررعا؟ وەلييف.

- ئادريسئ بئلاى: Москва (центр)، Неглинный 14-7 Музсектор Госиздата.

92 - ساليح هەم ئوتەعۆل ۋولسئ ئۆرمىبور گوبيرناهئنا قالا ئيكەن تيئەر. شول دۆرۆثمى؟ فيب.

- ،بل ۋولستارذان بر نيسە ئاولەئنا سئعا. بۆتەهئلە توگل: ساليح ۋولسئنان 10، ئوتەعۆل ۋولسئنان 13 ئاول. حەذرگە ،بل ئش ئوذەكنە ئاۋللانماعان ئەلى.

93- باتشا ۋاقئئدا ئاتايم بر مەكتەب هالئوب زيمستوانان ئاقسا ئالب كيلە ئيئ. شونان 2250 هومن ئالب بۆتە ئالماى قالذئ. شونى حاذر تولەتب بولامئ؟ ئدبسەلەمى.

- يوق. سۆنكى باتشا حۆكومەتئنك بورستارئنا سەۋيت حۆكومەتئ مەسئولييەتئئ ئالماى.

94- يئلابر كانتونئ ئوتەعۆل ۋولسئ ئوتەعول ئاولى ش. ياناليىن‌گە: منذى ئلكئكى ماتوسئ ئيتب، حۆقوەتان مەحروم ئيتكەنئەر. هايلاو كەميسييەهئ دۆرۆث ئشلەگەن.

95- ئۆدوسئلار كورسئ بارمى؟ عەى.

- بار. مەسكەۋذە هەم لينينگرادتئا. ،بل كورستارعا بئذەن بئيل 3 كشئ كيتئئ: مئدا ئيكئنسئ باڤئس بۆتورگەن هەم بۆتە ياقئاندا هاو، تاذا بولعاندارعئنا ئالئئا.

96- ئاسو ئاۋياحيم توردئاعئ كينابئارذئ قايذان ئالرعا؟ ئاتئاعۆل.

- ،بل تورالاعئ كينابئار، ئاسو ئاۋياحيمئك كانتون بولمگئدە بولا. شوئدا مۆرەۋەعەت ئيتئئگئ.

97- ئەلشەى ۋولسئ، سوراى ئاولئنئك مەيئباتئالقئا: ئەگەر ئالاى هالقئن قارايئدار ئيكەن، ۋوليادقارما ئۆئئۆنەن كانتباشقارماعا شيكايەت يئبەرئگئ.

98- باتشا حۆكومەتئنك صيت ئيلدەرگە كوبمئ بيرەسەگئ بار ئيئئ؟ ياڭئ بابئ.

- بۆتەهئ 22 ميلياردقا تولا ئيئئ.

حەبەرسئلەر توراهئدا ئۆس ئۆذەك مەسئەلە.

ئەلى منكارەن بئ حەبەرسئلەر ئالدئدا تۆرعان ئيك مۆهيم ئۆس ماسئئتئ ئامب بيرگەئئبئ هەم ئۆرذاعا هالب حەل قيلعانئبئ يوق.

ۋاقئلئ مەتبوعاتئا حەبەرسئلەرگە قاراتا ياذئلا كيلگەن بۆئەمەقالە، حەبەرذەر، حەبەرسئلەر تيسك حەبەر ياذارعا تيش، حەبەرسئلەرذك دۆيم بورستارئ، حەبەرسئلەر توگەرەگئ، گەزيتە تاراتو مەسئەلەلەرئ توراهئدا قويرا، شولار توراهئدامئا ياذئلا ئيئئ. ،بل بارش ئالار ئالدئداعئ كانكريت بورستارذئ ئامب بيرە ئالماى هەم ئالارذئ ئۆتئرە ئالماى.

حوۋالقئاعئ ئيقتيسادى كوتەرلش منەن برگە، ئشسەن يالئئ قاتارئدا كولتورئى تلك ئوتە، كوتەرئلە، كۆسەيە. شونك منەن برگە، ئاولئك ئالدئئعئ بولعان حەبەرسئلەر قاتارئدالا، ،بل مەسئەلە كيئكئلەتب ئالعا باثا. ئالار، كۆئدەلك ئشتەرئئە يئگەرلەئە، سەۋيت ئوذۆلئشئدە قائئاشوذا ئاكتيۋنيلاشا بارا؛ ،ئول كۆسئەن كيلگەن تيكلم ئشلەرگە، حۆكومەتكە يارذام كورهەترگە ترئشا.

تيك، ئاتان-مئدان يۆلعئقلاعان ئش، ئالا-قۇلا بولب قالا. تارقالانب كۆسهئلەئە. سۆنكى، دۆيم ئشئئ برگە بەيلەرلك برگە ئوقماشترراق ئالاء هئئاو، سەياسى بلمى بوئلاق ئائئ ئائهائب قويا.

،بل حەل منەن كورەشو ئۆسۆن، يئتەكسى ئورگئدارذك يئتەكسئلگئ، حەبەرسئلەرذك ئوذذەرئئك ياقئ يارذامسئلئعئ منەن ئوتەرگە تيش بولعان ئۆس ئۆذەك مەسئەلە بار.

بر نسئهئ-ئيئدۆۋيدوئالنى تەربيە.

بئذئك باشقۇرتۇستان ئوسلوۋيياهئ (قارا ئيئئئ)ئدا ،بل ئۆذەك ئورئدا تۆررعا تيبش. سۆنكى، بئذئك گەزيتەلەرئبئ تيرەهئئە توپلانعان بر نيسە ديئئەلەگەن يەكى بۆذلەگەن حەبەرسئلەرئبئە، تۆرلى باقئانرمتراقاى مەسئلب بۆئكئذلكئەن، ،ئۆيۆشب ئش ئالب بارا ئالمايذار. ئۆيۆشب توگەرەك تۆذب ئشلەوسئلەرئ بيك ئاذ هانئالار. مئئا شونك ئۆسۆئدە، بئذگە ئايرم ئيئدۆۋيدوئالنى تەربيەمەسئەلەهئئدە تويلاروعا، ئۆيسئرگە هەم تۆيلى حال قيلرعا كەرەك.

يونها، بئذئك حەبەرسئلەرئبئ ئاولدارذا ياپا يالعئ بولوذارئ، يالعئ ئشئئك كوگلئئلئكئ، قوللانماهئ يوقلئعئ هەم نيسك ئشكە توئئئرعا ئيكئئئئ بلمەوئ ئارقاهئئدا، ئۆذئ تەربيەلەو، СAMOOбpOЗOB. منەن شۆعۆللەنو مەسئەلەلەرئئئ سيئئە تۆرا. حاتئا، ئائئ ئيئلەمەيئەء. ،ئول، تەذرە ئۆيبۆئلە، ،ئوترب حەبەرن ياذالا، كەرتەعئلئە سعب ئشلەب، ئاتان ئۆرامعا سعب-مۆقئئب قايئالا، ياتا.

حەبەرسئلەرذئ ،بل حەللەن قۆتۆلدرو، ئالارعا ،ئسن تەربيە بيرو ئۆسۆن، يئتەكسئ ئورگئدارذك يئتەكسئلگئ، ئالارذك ،بل ئشئ سيستيماعا هالب، پراگرامئئ ئرەوشئە ئش ئالب بارواذئ شارت.

ئوقئئوسئلار، مەكتەوذەن تۆرب، ئوقئى بەكى ئاميان قاذابئك بر قاراگئى ئاولئداعئ مالايئذئ ВУЗ عا ئيئەرلك ئيتب ئەذرلەەى، تەربيەلەى ئالا ئيكەن گەزيتە ئيذارالارئ ياقئئئا تۆربئا مئئى (شوگئا ئۆقشاش ئشئئ) ئوتەى ئالداث تيب بولماى.

بۆتە حەبەرسئلەرگە قاراتا ئورتاق پراگرامعا تۆذب، حەبەرسئلەر منەن، ياذما بەيلەنشئئ نعئب، بولدار كورهەتلب تۆرلها، بيلگلى، حەبەرسئلەر ،بل ئشئئ قوش قوللاب قارشئ ئالرذار هەم ئوذ ئۆئئەرئئە تۆشكەن تيكلئئن هيس شيكيئ تورمۆشقا ئاشرردار ئيئئ.

شولاى ئيئكەئدە بئذ، ئسن ئاگلئ، يئلگەرلى حەبەرسئلەر يئئشترە ئالربئذ. گەزيتە بيتتەرئدە ئۆسرا ئشترعالاى تۆرعان «بولارقى»لارذئ بۆترربئذ هەم بۆتە ئشئئ (كەرەك حەبەرسئلەر ئارامئدا، كەرەك گەزيتە ئيذاراهئئدا بولهئ) دۆرۆث بولعا، مانور قالبئا هالا ئالربئذ.

تيمرعەلى. (بۆتەمەنى)

داۋالانو يۇرتتارئنەھەم ئالارعا يەبەروزئ ئرەتكە هالو كەرەك.

[illegible]

قايدا، نئدە بار؟

[illegible]

* تومسكى گوبيرناهئئاعئ دييمئئبانئ ئيئملئ بر تيرمەنئئ ئوذ ئيركئ منەن ئاعئتۆرعان هوذان قايئالانب بولا تۆرعان بر توربين ،ئويلاب سعارعان. ،بل توربين منەن تەرەئلئگى نيبارئ 3 ميتر ساماهئ هئوئ بولعان ئاولدارذئ لا ئيليكترلەشترو مۆمكين بولاساق. دييمئئبانئك

ئيداراتان ياۋاپتار

[illegible]

«قالا سەۋيتى كوذ هال» (م. ئاۋئلئنئق) «يادئئ‌يانئئدان هاقلانو كەرەك» (ع. تۆلكلباى) «مەحمۆت ئاولئنئك حەلئ» (باشئور)، «قانئدارن ئشكە قوشالا ئوذئ قاراب تۆراھ» (ن. ك)، «نى قارارعا كەرەك» (هاتب ئالومئ)، «سارا كورلەمەى» (5 كشئ)، «مەسيت ئسئلدە داكلات نيسك ئوتئئ» (كوروسئ)، «قاتئن-قئذدار تۆرمۆشئ» (ئەمەئلى) «ئاول حەبەرذەرئ» «قوسئلار» (قاساو) حەبەرذرئ باثلمانئلار.

«قئئن توتماب ئولئرذئ» (كامساموليس) ،ئول تورالا بر قات ياذئلعانئ باثلمانئ.

«ناركامئزذاراف قولاعئنا» (بوپيئ) حەبەرئ باثلمانئ. توراتئ تورا ئوذئە مۆراۋەعەت ئيتئگئ. «زبن» عا ئانكيتاعئ ئالئذئ. ئيذارانئك رەسمى حەبەرسئهئ هانالامئق.

حەبەرذەر ياذب تۆرۆعئذ. تيك هەر بر ياذعان حەبەرگئك ئارتئئا تولئ ئەذريسئئ ياذلعان بولهئ.

«ئاۋروذار كوبەيئئ» (كامسامول). برتابقر باثلمانئقئان باثلماى قالئئ.

«هاۋاق هاقلاو- يوق» (سيۋاق)، هەم باتراك مەهئئ ئيئريسئ حەبەرذەرئ تيكشرو ئۆسۆن تئيشلئ ئورگئئارعا يئبەرلئئلەر.

ئاتهات كەسب تابقان، مولا بالاهئ سەۋيت مەكتەبئدە، مۆعەلليم حيساب بيرذئ، كاپيراتيق ياقئئ بارا، ئلمئە، ئاولاق ئۆى ئۆرئئئا نەمە كەرەك، مەكتەب هاللئماندئاعئ كورئش، ئالاى توگل - بلاى (عەيئئئيئۇ) ئاول حەبەرذەرئ (قاساو)، مولا قومۆذلئمن تاشلاماى، ئاگرانوم گولەيت ئيئە، تيكەئ حەبەرذەر باثلمانئ.

عەلى مۆستافين‌عا. ئالعان ئشپرانكالارئك منەن ئالداب ياذوسئئ ،سوتقا بير. كەرەك بولها ماتيريالدارئئ كيرئ يئبەررئئ.

ياڭى باشقۇرت ئەليفباهن ئۆيرەنگذ!

برنسئ هاباق.

حەرفتەر:

T t ت	A a ئا		
U u ئو	B в ب		
M m م	K k ق-ك		
L l ل	J i ئي		
	R r ر		

هوذذەر

Mal مال	At ئات
Bal بال	Ut ئوت
Tal تال	Bar بار
ir ئير	Ul ئول
Tir تير	Bul بول

حەرفتەر:

N n ن	H h ه
E e ئە	Ə ə ئە

هوذذەر:

Kilə كيلە	it ئيت
Kitə كيتە	Ət ئەت
Kilde كيلدئ	Təm تەم
Kitte كيتتئ	Ker كر

ere ئرئ	Min مين
Tere ترئ	hin هين
hirək هيرەك	Kire كيرئ

Tarata تاراتا Umarta ئوماراتا
Karata قاراتا Alama ئالاما
Manara مانارا Karama قاراما

مئنا ،بل هوذذەرذئ ئايرب ئوقئعئذ:

Ala at. Kara urman. Timer haвan. Matur Kala. Alama manara. Hirək urman. Tərən hu.

Kara at hirək вula. Ala et urmannan kilə. Umarta вal вirə. Atam haвan ala. Urmanda umarta вar.

N. Jsənвət

مەسئول مۆحەررير: ت. كەليموللين.
Ответств. редактор Т. КАЛИМУЛЛИН.

پرتاكولدارئعئذئ يئبەرمەگئذ.

(ر. ك. ئى. قارارئنان)

ر. ك. ئى. كالليگييەهئ ئوذئئئك 28 نسئ مارتئا بولعان ،ئولترئشئدا، تۆرلى ئوچريژدينيەلەر تاراقئنان يئبەرلگەن پرتاكولدارذان فايذالانو توراهئداعئ داكلاتئئ تئگلاعاندان ئاذاق، قاعئ ۋالاكيناهئنا قارشئ توبئئدەگئ قارارذئ سعارذئ: يئرلى ئوچريژدينيەلەرذەن ر.ك.ئى. كاميسارياتئئا كيلگەن پرتاكولدارذك 19 پراتسيئتئ‌عئا ئاذ-ماذ فايذالانب، ئالعان 81 پراتسيئتئ بۆتۆنلەى شول كۆيگە ئارحيف ماتيريالئ‌عئا بولب قالا بارا. شونك ئۆئئئئلە ئالارذك تركەلوذەگى ياذو-هئذو ئشئەرئئك 17 پراتسيئت تەشكيل ئيتكەئلگەن ئيعئيبارعا ئالب، مئنان ئاذاق پرتاكول هەم ئينفارماتسييا ماتيريالدارن ر. ك. ئى. گە يئبەروئئ توقتاتورعا. بارئ ئوچريژدينيە يئتەكسئلەرئ ئوذذەرئ ر. ك. ئى. گە يئبەروذئ تئيشلئ تاپقان پرتاكولدارئعئنا يئبەررگە تئيشئەر.

«باشكنيگە» گە
كوب ميقدارذا هەم تۆرلئ تۆثتەرذە
ئابوي قاعذذارئ
كيلدئ هەم هاتئلا باشلانئ.
ساوذا باشكنيگەئك 2 نسئ نوميرلئ ماگازينئدا
(كارل ماركس هەم ياگور سازونئ ئۆرامدارئ مۆيۆشئدە).

بلدئرو.

،ئۆشۆ يل 20 نسئ ئاپريل شارشامبئ كۆن كيس سەعەت 6 لا موزيكا تيحنيكومئ بيناهئدا باشقۇرتۇستاندئ ئۆيرەنو يەمعييەتئ ئاعزالارئنك يئيلئشئ بولا.

سالتيكئ تك نوتاعا هالعان باشقۇرت، تاتار كۆيئەرئ هەم شول تورالا داكلات نيكشرلە شول يئيلشقا ئاعزالار هەم موزيكانتلاردان ي. ساليحئ، يەۋدەت رەسولئ، ع. بايعازين، باتر وەليدئ ئيبئەشئەر ساقرئلا. هەر بر موزيكاعا ئەوەئئ بولعان ئيبئەشئەر كيلرگە باراى.

يەمعييەت ئيداراهئ

«باشكنيگە»
تارافئنان ياڭى باثترئلب هاتئلا باشلانئ:

ئوتومسئهئ: شەفييئ - ئاپپازيتسييالار منەن پارتييالارذك كۆرەشى . . 65 تين.
ه. كيلدئبەك - ئيسلامدك نيكاح - ميراثئارئدا عەدللك بارمئ؟ . . 65 تين.
د. يولئى، ش. مۆيۆئدك - كاپيراتيفئارذا نيگە ئۆرلاشالار؟ . . . 15 »
ئەحمەت عافئارف - سالاوات يولاى ،ئولئ (تاريحى ماناگرافييا) . . 45 »
حەئەفى باكيرف - باتانيكا (ئوسملكئەرذك ئاناتومييا هەم فيزيالوگييەهئ) 1 ەوم 15 »
ع. يئيكييف - ئاول حوۋالئعئ توراهئدا هان بلئمئ (تاتارسا) . . . 40 »
ئذيبەمەت، ماتيماتيكا، فيزيكا هەم حيميەئەن پراگراممالار . . 75 »
ع. ئامانتاى - كۆرەش برذارئ (شيعرذار قۇراماهئ) . . . . . 35 »
عۆبەى دەۋلەتشين - زيلسكى (حيكايە) . . . . 55 »
د. يولئى - قاراعۆل (پيەسسە) . . . . 60 »
ع. تۆحفەت - ئاول بالالارئ . . . . 15 »
ديمينتييف - ،بل باباى هەم ئانك بالالارئ . . . . . . 25 »

ئوذئك نەشرييات باثترعان ئەذەرذەرذەن ،ئۆشئ كيتابتار ئالئذئ:

س. بۆرهان منەن بولات ئيشمولئ تارافئنان تۆذلگەن ريۋالوتسييە بايرامدارئ هەم قايعئ كۆئدەرئ كۆئۆبعاناهئ:

1. قانلى يەكشەمبئ . . . . 35 تين.
2. فيۋرال ريۋالوتسييەهئ . . . . . . 15 »
3. 8 مارت كۆئئ . . . . 20 »
4. پاريژ كاممونامئ . . . . 15 »
5. لينا بۆلالارئ . . . . 15 »

برنسئ ماى بايرامئنا «باشكنيگە» تارافئنان «برنسئ ماى» نيگئن ئەذەر ،بل كۆئدەرذە باثئلب سعاساق.

كوبلەب ئالعاندا ئشكيذكە هەم كريديت.

مۆراتو ئۆسۆن ئادريس: Уфа, ул. Зенцова 18, БАШКНИГА.

Уфа, типо-лит. «Окт. Натиск».
БАШГЛАВЛИТ № 591.

حوژالنقتی ئالعایبەروذەنوبەتتەگی ئشتەر.

ئاول حوژالنعی هەم كاپيراتسيانك كيكەيوونده يەشتەردڭ رولی. «ئورمان» ئاذناهی. سەويت ئورمان حوژالنعن ئاياقعا باتترعا يەنلی بر يارذامسی بولهن.

يەشتەرذی كاپيراتيفلاشترو ئشی.

ساباقلقتارذی هاقلارعا كەرەك.

«رەمی»

ئاول حوژالنعی حەبەرذەری.

* بنیل باشقۇرتۇستانعا 87باكی تراكتر كيلە. ملنا شولارذڭ نوگی پارتيياهی (10تراكتر) ...

* يللق پلانذڭ 94پراتسينتی. بنیل باشقۇرتۇستاندا ئذرلنرگە تلبش بولعان 14 000 000 بوت ئيگنذڭ برنسی ئاپرلكە 2 223 477 تسينتنير (تسينتنير 6 بوت) ئيگن ئذرلنب ئولگرتلگن. ئاپرل، ماي، ئيەون ئايذارندا قالعان 6 پراتسينتنی ئارتەمی مەن ئذرلنب بۆتەسەڭ.

ئاول سەويتتەرندە دينسلەر، كولاكتار بار.

«بل ينايەت توگلمە؟»

مۆتەوەللی سەويت ئاعزاهی.

گەزيتكە يوق، موللاعا بار.

كولاكتار ياقلی.

هابر ۆولسی، قادرشە ئاولی سەويتندە (يلابر كانتونی) ئاول بايذاری هەم «ئورمان» «ئورلاب ...

ياراماعان ئش ئشلەی.

سپيرانقالا نالوك هالئنا مئنی؟

باندیتتار منەن کۈرەشكەندە.

ئيبه. ئه. يەمينوف.

يەمينۆ ئيبه. ئارعاياش كانتونی بوری ۆولسندا ميليتسييە باشلنعی بولب ئشلەی. ئول ميليتسييە ئشندەگی ئاورلقتارعا قاراماتتان ئوذنڭ ئورنندا نق تورا.

26 نسی يل ئوزبەگەرەك باندیتتارذی تارانتان ئاتلب رانين بولا. شولاينا ئول ميليتسييە ئشنەن كيتمەی، ئانڭ شول ترشلنعی ...

شەل بەيلەوذەن كمەرفايذالانا.

ئاولدارذا.

ئانقنذارذی ئشلەب سنعارو نيگذنده، ئۆيۆشتروعا نق ئەمميەت بيرو كەرەك. توبەنذەن توگل، يوعارتنان كۆتەبذ.

ئۆيۆشترعا كەرەك.

ئالت بولعاس برهئلە كيلمەی.

نادانلق منەن كۆرەشمەلەر.

يوق، ئيندی حەذر بولنترا ئالماتهنعذ!

هوذ منەنگنە توگل ئش منەن.

كوبەنەن شولای كەرەك ئيني.

ئۆكشلنتار.

«ئورمان ئاذناهی» هەم يەمەعەتسلك.

بارلق كانتون، ۆالكوم ۆكپ(ب) يەچەيكەلەرنە، ۆلكسم، يەش پيانير بيوارانرنە، ئاول حوژالنعی سايوزی وەكيلەرنە، كانتون بولكتەرنە، ميستكوم هەم ئاڭ-بام ئشسلەرنە ليسنيچی هەم ئورمان ئينسپيكترذارنا، ئاگرانوم هەم بر ئشسلەرنە، كانتون، باشقۇرتۇستاندا بولعان بارلق ئوقوبۇرتارى هەم باللار يۆرنی ئشسلەرنە.

«ئورمان ئاذناهی» نيسك ئوذعارعا؟

بولعان ئاقسانی ئورنذارذان نابوبولن قارارعا كەرەك.

كەميسييەنی ئۆيۆشترو يئيلشی، «بل ئينسترۆكسييەنی ئالعاندان 5 كۆندەن هوگا ...

«بل كامپانيانڭ مۆندەريژەهی» - سەويت ئورمان حوژالنعی ...

уфа, управление лесами Башнаркомзема

باشقۇرتۇستاندا «ئورمان ئاذناهی» ئوذعارو كەميسييەنڭ پريسيەذەتی: ...

سەۋيتتەر سايوزندا.

ۋ.ك.پ.(ب) ئۇدەك كەمىتەتىنى پلېنومى يابىلدى.

مەسكەۋ، 19 (تاس): 13-16 نسى ئا- پرېلدەر ئاراهندا ئۇدەك كانترول كەمىسسيەسى پرېزىدىيومى هەم ئۇدەك تەفتىش كەمىسسيەسى ئاعزالارنىڭ قاتناشى مەنەن ۋ.ك.پ.(ب). ئۇدەك كەمىتەتىنى پلېنومى بولىپ ئۆتتى.

پلېنوم رس.ف.س.ر هەم س.س.س.ر سەۋيتتەر ئىسسيزدارىنا بەيلەنىشلى بايىتاق مەسئەلەلەر قاراپ ئۆتكەردى.

پالېتبيورانىڭ هوكمى بەيەنەلمىلەل ئەهۋال (قىتاي ۋاقىعەلەرى هەم باشقالار) تۇراسىندا قارارلارى تۇراهنداعى داكلاتنى تىڭلا- عان هەم مۇهاكەمە ئىتكەندەنىڭ هوكمىدا پلېنوم پالېتبيورانىڭ بەيەنەلمىلەل مەسئەلەلەر تۇراهن- داعى سىيەسەتىن دۇرۇس تابتى.

پلېنوم ۋ.ك.پ.(ب)نىڭ 15 نسى ئىسسيزدىن نويابر ئايىنىڭ ئاداقى يارتىسىندا ساقىرىعا قارار بيرب، كىلەسى پلېنومعا ئىسسيزدىڭ كۈن تەر- تىبىن ئۇدۇب كىلتىرودى پالېتبيوراعا تابشىردى.

پلېنوم - بېرلىندە بولعان ئانگلىلى-سەۋيت برلىك كەمىتەتى تۇراهندا ۋ. تس. پ. س. هەم كامفراكسيا بيوراهى داكلاتتارن دا تىڭلاپ ئۆتتى.

س.س.س.ر- گېرمانىيا دوتلىعنا 5 يل.

مەسكەۋ، 19 ئاپرېل. تشقى ئىشتەر حالق كامىسسارى ئورىنباتارى ئىپە. لىتۋىنوف، گېرمانىيا تشقى ئىشتەرى مىنىسترى ئىشترېزمانعا تېلې- گرام يوعب، راپال دوگوۋۇرى ئۆتدولوگە بىش يل تولو ئايقانى مەنەن تەبرىك ئىتتى.

ئۇد كيلونده ئىشترېزمان دا ئىپە. لىتۋىنوفقا ياۋاب قايتارب، گېرمانىيا - س.س.س.ر ئاراهندا دوتلىق دوگوۋۇرى ئۆتدولوگە بىش يل تولو، شول مۇددەت ئىسىندە هيس بر حكومەت تارا- فىنان دوگوۋۇرى بۇزدارلىق حەرەكەتتەر ئىش- لەنمەگەنى ئۆچۈن ئۇدىنى هەم گېرمانىيا حكو- مەتى ئىسمىندەن شاتلىق بىلدرە. دوتلىقنىڭ كى- لەسەكىندەلە كوب يللارعا داۋام ئىتتونىنە ئۈمىت بىلدرە.

تەوگى پارافىن زاۋوتى.

كانكازداعى گروزنى قالاهندا س.س.س.ر دا بردەنبىر پارافىن زاۋوتى ئاسلىدى. (پارافىن ماى شەم قويا تورعان يالعان بالاۋد - نىفت مايى). بل زاۋود يللىعا 400,000 بۇت پارا- فىن ئىشلەب سعاراساق. تيمەك، بىلعا تىكلىم سيت ئىلدەردەن هاتب ئالىنا تورعان پارافىن ئۆدلىدە ئىشلەنە.

بل زاۋوتنى هالو ئۆچۈن گروزنىفت 3,500,000 سامانى ئاقسا ئۇتۇنعان.

ئوكتەبر قۇمارتقىسىنا يارىش.

حودوزسنوا ئاكادېمياسى-ئوكتەبر 10 يللى- عنا قاراتا ئىشلەنگەن ئىلك ماتور تەلەمگە يارش ئاشا. شولايوق، تارىحى ئوبەكتەر ها- لعان ئورىندارداق ئالىنعان ئۆزاچوكتار، رېۋا- ليۇتسيونى رەسمەرگەلە يارش بولاساق.

تاۋار حاقى ئىيون باشىنا تيكلىم 10 پراتسىينت ئۆسسوزلانىرعا تىيش.

س.س.س.ر ناركامتورگى حكومەت هەم كاپىراتىف ساۋداهندا كوب تاۋارلارنىڭ ئۆد- تەمەلەرن ئۆسسوزلاندرودى ئۆراتلانى. بىنىڭ بويىنسا كوب تاۋارلارنىڭ ئۆتاقلاب هاتو نارقى قالالاردا 3 پراتسىينت، ئاۋلداردا 5 پر. كە- مرگە تىيش شولايوق مېحانىچىسكى (ماشىنالا تىگلگەن) ئاياق كىيمەرىنىڭ حاقىلا 2 پر. ئۆسسوزلانا. عىنوارداعلا شول تيكلىم ئۆسسوزلان- لاندرلاينى.

عىنوار باشىنان بېرلى ئۆسسوزلاندرودارنى برگە قوشب ئىيەبلەگەندە ئاياق كىيمەرى 8 پراتسىينت ئۆسسوزلانعان بولا.

* سايوزدار ساۋداوحوزى هەم ناركامتورگ بويروعى مەنەن بۇنە حوزالىق ئورگەندارنىڭ توپلاپ بۇن، يۇقا بوتىناو، تكەندەرنىڭ كومەر- تەلەب بەهرو نارقى برنسى ئاپرېلدەن 10 پراتسىينت، كاموۋل تكەندەرنىڭ نارقى 5 پراتسىينت ئۆسسوزلاندرعا توشلدى. لەكىن بل تاۋارلارنىڭ ذاتى ناسارلاندرو ئىيەبنە بولماۋعا تىيشلى.

ئورمانىد كرەئتىيەندەرگە ئاعاس.

روسسيلبانىڭ ئورمانىد ئوبەكتەرنى بورونە هەم يۇرت ئۆدو ئاعاستارى مەنەن تەئمىن ئىتو ئۆچۈن كرېدىت ئاستى. ئۇس ئاى ئۆچۈن 583,000 هوم ئاقسا بيەرلدى. بل كرېدىت نىڭ ئاتلنو شارتتارى بيك يىنگىل بولب بالى نىبارى 6 پراتسىينتقا ئۇتەلەمە ئالىناساق.

كەرەسىن يىتەرلك.

س س س ر ناركامتورگى يانىنداعى كەكەشمە- بىليل ئەرەسىنىڭ ئۇد ئىسن ئۆچۈن كەرەسىنىڭ تولتقى مەنەن يىتەسەگن بىلدردى. 1927 نسى يلنىڭ برنسى ئوكتەبرىنە تيكلىم 31,200,000 بۇت هاقلى كەرەسىن بولاساق. كەرەسىن مەنەن تەئمىن ئىتى تاعنلا ئىركنىرەك ئوتهن ئۆچۈن كەرەسىن هاقلىسى تاعنلا 2 مىليون بۇت ئارتترلاساق.

ياقشى ئۇرلوق تابو يولندا.

س س س ردا يىتىشترو مۇمكىن بولعان ياقشى ئۇرلوقتار تابو يولندا يلهاين كوبكنە سارالار كورتلە. بىلعا تىكلىم ئامېريكادان كوبكنە ئور ئۇرلوقتار ئاللدرعايىق. شولار ئىسىندە سودان ئولەنى ئۆتكەن يل برنىسە 10 مىڭ دىسەتنىنەلەب سەسلدى.

ئۇكراينا هەم ئۇنىياق كانكازداعى قورۇلق ئوبەكتەرندە بل ئولەن كوب حوزالقتارنى مال ئازقلىق بەلەمەسن قۇتقاردى. ئامېريكالا بل گە قولاى تاعنلا بيك كوب ئور ئۇرلوقتار بار. منا شولاردى مايلاب ئالو هەم ئامېريكاداعى ياكى ئور ئۇرلوقتار ئورسنو ئىشتەرندەگى ياكالقتار مەنەن تانشو ئۆچۈن ناركامزيم پرافېسر تالانى ئىي قوشما ئامېريكا هەم كانادا مەملەكەتنەرندە يەدرە. پر. تالانى بىنهندا ئىيكن ئۇرلوقتارن قارايانى.

تاپىلوغار بۇتكەس ئىشتەر ياقشىرعان.

ئىستەرلى كانتونىنىڭ بورانا ۋ ۋولكومى نىيسك ئىشلەيە؟

[illegible]

يەتەكسلك ئىشمرى.

[illegible]

پارتىيا ئويوشماسىنىڭ ئالگە بام ئىشى.

[illegible]

پارتىيا ئويوشماسىنىڭ ساستاۋى.

[illegible]

مودمتە.

[illegible]

ئىنلا ئىشتىن سعاراماس.

[illegible]

يارلىلار ئاراهندا ئىشلەو.

[illegible]

سابرانيالارىلا بولا. ۋولكوملىڭ يارلىلار ئاراهندا ئىشلەگەن بيگرەكنە هايلاۋدار ۋاقتندا كوررگە تورى كيلدى. هەر ئاۋلدا هايلاۋ ئالدىنان ئايرم يارلىلار سابرانياسى بولب هەيزگە هايلاناساق كاندىداتتار تيكشرلب، هايلاۋ

بلمەگەن باشقۇرت ئىشسىنى يىتهەرهىئ بل را- يىوندا ئىش كەرەكنسە ئالب بارلماى.

كىلەسەكتە كانتون قاتن-قىز بولكتەرى بل يىتىشهىلكتەرنى بۇتورو سارامن كوررگە كەرەك بولر. «بۇرېەن»

باتراكتارنى ئويۇشترو.

بندىڭ ئۇب بورسىنىڭ، باتراكتارنى حوزالقفا بەيلەب، كىشنگە كۇسن مانب يۇرودەن قۇتقارو بولرعا تىيش.

بل ئىش ئۆتلماهن.

ئاۋل حەبەردەرى گەزيت بيتەرندە حەتىنلە- گنە ،ئورن ئالهالاردا، ئاۋلدڭ 50 پراتسىينتن تەشكيل ئىتكەن يارلى - باتراكتار تورمو- شنان يادلعان حەبەردەر بيك هيرەك كورلنە.

ئاۋل يىدەرەرندە يەشەگەن كوبكنە ئويوشمالار ،بل تورالا قەتنەعەتلەنرلك ئىش كورهەتكەندەرى يوق. حەتىر ياذ يىتو مەنەن قايدا يارب بەرلرگە بلمەى يۇرۇگەن باتراكتار ئىحتىيارەنى ئۇرەۋشنە دوگوۋرەنى بولهالا ياللانب قالايىم تيب، ئاۋل بايدارنىڭ قارماعندالا ئىلەگب كيتەلەردە، قىنو ئىش ۋاقتنى ئۆتكەس باى باتراكنى ئاۋر حەلگە قالدرا.

،ئۇشو كۇنگە حەتلم گەزيت بيتەلە: بنده باتراكتار ئويۇشب ئەرتيلدەر ئاشا كۈن ئىيتە باشلانىلار» تيب يادلعان بر حەبەردنى كورب بولماى. بندىڭ ئۇب بورسىنىڭ باتراكتارنى كوبەيتو توگل، ئالاردى ئويۇشترب، نيسكنە بولهالا حوزالقفا بەيلەرگە ئاشنعو بولرعا تىيش.

شوعا كورەلە ئاۋلداراعى كاپىراتيف، ئاۋل حوزالنەى بورس شيركەتتەرى يارلى-باتراكتار- رذى ئاعزا ئىتب ئالودا تورلى يىڭل شارتتار ياهارعا، هەم شول شيركەتتەر ئاشا ئالاردى ئويمائسترو، برلكب ئىيكن مەسو ئەرتيللەرى ئۇدۇب يەبەرودى برنسى بورس ئىتب هانارعا. ،بل تورالا يوعارعى ئورگندار ئاۋل حوزا- للعى شيركەتتەرندە كوبرەك بورس بيرب ،بل ئىشتەردى عەمەلگە ئاشرودارن كوتەبىل.

«قرقن»

باتراچكالار ئاراهندا ئىشتى كۆسەيتر- گە كەرەك.

حەذرگى كۇندە باشقۇرت ئاۋلدارندا ئىيرمن بارلى باتراك قاتندار كوبرەك هان تەشكيل ئىتەلەر. ئالارنڭ كوبرەگى ئاۋل كولاكتارنا كۆس هاتب، يەيگى قنو ئىش ۋاقتتارندا ئىيردەر مەنەن بر نيگىز ئىشلەى ئاۋلدارندا قاراماتنان ئۆذ حاق مەنەن ئىشلەب كولاكتارعا كوب فايدا كيلترەلەر. باتراك قاتن - قىزدار باى ئىشتەرندەن بوشاى ئالماعانلقتان قاتن - قىزدار يىناشتارنا هەم بيسيدالارعا بيك هيرەك قاتنشالار، شوعا كورە ئالار بلم ياعنداعىتارنا قالالار، ئالار ئاراهنان ديلېگاتكالاردا 10 پراتسىينتقنا.

قاتن - قىزدار ئاداتلنعنىڭ 10 نسى يلندا ،بل يىتشهىلكتەرنى قابالاتدرمات ئۆچۈن ئارگانىزاتسيا، پارتىيا هەم كامسامول ئاعزالارى منداى قاتن - قىزدار ئاراهندا ئىشتەرن كۆ- سەيترگە، ئالارنى قاتن - قىز يىنلشتارنا قا- تنشترو، كاپىراتسياعا ئىلقترو، ئوقو ئۆيىنەرندە مانوعاتقا تارتو سارالارن كوررگە تىيشتەر.

منداى بيگرەكنە كالليكتيفلەشترو ئىشى ئالدا تۆتۈلب، يادعى مەسو ميدگەلدەرندە ئۆذ ئارا ياردام كەمىتەتنەرندەن ئۇرلوقتار بيرب ئالاردى يەشلسە باۋساهى ئۆلترتوعا ديملەرگە ،بل تورالا عەمەلى سارالار كوررگە تىيشتەر.

شونهڭ بندىڭ ئاۋل باتراچكالارى، يارلى قاتن - قىنذارى كولاكتار ئىكسپلاتاتسياهىنان قۇتولا ئالماتار.

قور اهشىنا.

تاعنلا ئرەتلەندى.

ئاذداى ۋولسى، مرداش ئاۋلندا 25 نسى يل ئۇوق باتراكتار ئويوشماهى ئۇدۇلب، ... ئۇد تلەكتەرى مەنەن بر ئاتلى يارلىلاردا ... بولب يادلعايىنلار. حەميدوللا دەۋلەتشين ... شنىڭ ترشلعنى ئارقاهندا ئويوشما كوڭللى ... ئىشلەب كيلهەلە، ،ئول ئۇوقرعا كينكس ... هورمەلەنب ئاعزالق ۋزنوسى تولەمەيانلار ... شولايدا دەۋلەتشين ئىيتمەش بر ئاياق كاپيتو... لعا قايتقاس سابرانيالا ئالكلانب، ئۇد ئورنىنا ... قالعان بورانعولىعا پلاندار ئۇدۇب كيتكس... ئىشتەر تاعنلا ئرەتلەندى.

تيك ۋولباتراچكوم ،ئورت بولعانلقنان ... شەۋرت، ئانارذار ئۆچۈن بولبايىلقى ... ئالماى. «يەش بنو»

ژالونيا ئالعاس ئۆتنقان.

م - قولى ۋولسى، ذور ئويپارى ئاۋلى (ئارعاياش كانتونى) 26 نسى يلنىڭ ديكەبرندە باتراچكوم ئويۇشترلب قالدرلعايىنى.

بنىل مارت ئايندا ۋولباتراچكوم كوبونى ... عەليم ئىيتەش كىلب يىنلش ياهاب ... باتراچكومى مۇلنانقنان دورت ئاياق جىيان ... داكلانى تكلانى. لەكن مۇلنانق ئىيتب... دورت ئاى بويىنا بر ئىشتە ئىشلەمەگەن.

«نيكە ئۆتنۆكە ئالعاس بر نەمەلە ئىشلە... نك، تيكەن هوراوعا، - » مىنم كونم ... شوعا كورە بر نەمەلە ئىشلەب بولمانى، تيب ... ياۋاب بيردى. شولاى بولهالا ئول ئاۋلداعى ... كاپىراتيف لانكاهندا پريكاشچيك بولعان ... رەئيس بولب يىشلەتقنا ژالونيا ئالب تورا ...

ئۆدى ئاكلى بر پارتىيا ئاعزاهى ... ئۆروب باتراكتار ئىشنە بيك ناسار قاراعا... باتراكتار بنىڭ ئۆچۈن ئاكا نعنرەن ... ترب، بنان هوك كىنە ياعن-عنا قايعرتب ... تىياعا ئىيتكەندەرلك ژالونياهى ئورندان ئالب... يالترانودى هۆرانلار. ئىيرەمەن.

ئانهندارعا ياردام.

ئىستەرلى كانتونى، ئارتلان ئوتوپرسانىڭ ... مۇدىرى ميوارعولق عينوار ئايندا ئۇنى... يارب ئاتهف يارلىلار ئۆچۈن ئۆدۇقاى ... كتار تولەو شارتى مەنەن ئاث ئالو ... ئاقسا ئالب قايتب ئۇد ئاعزالارنان 20 ... گە يۇد ئىيللشەر هوم ئاقسا ئارانتى. يار... بنىڭ ئۆچۈن قتواب بۇنە ئالماينار.

ئوسمان ئىعبوعەكىر.

قۇرى ئىيمىگە بەشەى.

تاتالق ۋولسى، ميياى ئاۋلندا ئۇد... ياردام كەمىتەتى 23 نسى يل ئۇوق ئويۇشترل... بولهالا قۇرى ئىيمگنە بولب يەشب ... ،ئۇشو كۇنگە تيكلم ميبير كىشنگە بر ... ياردام كورهەتكەنى يوق. ياردام ... قولندا بر تين ئاقساهى، بر قاداق ... ئىيكتنى لە يوق. ۋولس ئۇد ئارا ... كەمىتەتى كيلب يولعا ...

بذ نەرهە ئويىنارعا تىيش.

منكا ياۋاب بيرمەتتەن ئالك، ساحنا نى... هەگە حذمەت ئىيتەرگە تىيش؟ نيكەن هۆئا... ياۋاب بيرب ئوتەيك. ئاسان بذگە بر ... مەسئەلە ئاسنلا تۆشە هەم ياۋاب تابذا ... بولمات.

ساحنا، كوبەر ئويلاعانسا كوڭل ... بل ئىتو ئورنعنا بولماى، بەلكى سيا... قۇرال، ئانىڭ ئاقترى حاكم سينف ئۇد ... لوگىياەن زىرىتل گە يۇتنرا. ئوذلنە ... سينفتى تويەن ئىيتب كورهەتە. ،بل ... دۇنياهىنالا شولاى، بندەلە شولاى ... تىيش، ئىيكنسى هوذ مەنەن ئەيتكەندە ... لىتارىيات ديكتاتوراهن نعنترعا، ... بولعان سينفتى ئرەحيمهذ توقمارعا ...

شونڭ مەنەن بذ نەرهە ئوينارعا، ... نيندەى پييەسالار يادارعا؟ نيكەن ... ياۋاب تابلا. لەكىن، حەذرگە ئەلى ... پييەسالارنىڭ، يادوسلارنىڭ ئرئب ... گەنلكتەن بەعزى بر ئىيتكرەك نەرم... ئويينارعا مۇمكىن. تيك ئالارذك (بەعنى ... كىرە كنەرذك) ئىيذيالاگيچسكى ياقنى ... رى بولماعالا پرالىتارىيات ديكتاتوراهنا ... ئىيتهەذلك هەم حودوزستوىنى قيمەتى ... تىيش- تيب.

ئاسنعراق ئىيتب ئىيتكەندە: ئۇب ... پرالىتارىيات ديكتاتوراهىن نعنتعا ... ئىيتە تورعان نەفيس پييەسالار، ... نعوبەتتە حودوزستوىنى قيمەتى بولعان ... لىتارىيات ديكتاتوراهنا زارار ئىيتە ... كيلەسەكنە شونان سعب پييەسا ... تىيشلى بذ.

(بۇتمەنى.)

شول ماقنالوعا قاراب كيلەسەكتە ئىش ئىيتە بيرەلەر. گەزىتە ئىيدارالارى مەسئۇلىيەتلى بر ئىش ئىيتب قاراماى، كيلگەن بر حەبەردى باتا بيرەلەر.

بنلار بۇتەهنلە بندىڭ ساحناعا ئۇد ئەهمە- ميەت بيروونبذەن كيلە. ،بل، كيلەسەكنە هەر ياقنان يىتشكەن. بشكەن ساحنا يىتشترورگە تابان ئالب بارماى سترك نيگذگە قۇرۇلوعا ئالب بارا.

تايپلوداردان هافلانرعا كەرەك.

حەذرگى كۇندە تيياتارعا يۇروگەن حالقنىڭ كوبكنە ئۆلوشى، نيپ-نان هولڭ ترلكەن ساۋدا- گەرذەر هەم ئۇۋاق بورژۇا. ،بل حالق هەر قاماندا ئۇذلنە ئۇقشاهان، ئوذنىڭ ئىيدىيالو- گيياهنا ياقن بولعان نەرهەنى قارايهى كيلە. ئانداى نەرهە بولماى ئىيكەن، ئانىڭ ئىيدىيالوگيياهىنا قارشى كيلە ئىيكەن ،ئول يۇرودەن توقتالا. ئە ئىسبور ئارتتنان قوعان ئارتيستارعا ،بل ياراماى. ئالارعا گال- ليوركانان بيگرەك پارتيردىڭ ئالعى سافتارى ،تنعن ،بولو ئۇتشاى. ئە ئالعى سافتارعا بيلەلى ئىشسەن يالپى ئەذ ئولتنرا.

مين ئۇدم بر ۋاقت شەرقى كيسەهى ياهاو كەمبىسيەمنىڭ بر ئاعزاهى مەنەن هۇيلەشب شاق قاتب قالدم. ،ئول- مىن لانكا هاين ساۋداگەرذەرگە بيليت هاتب يۇرۇنم. ئالار «ئاللانى هوكمەدگن بارابنە تيذەر. مين ئىيتەم- بر نەمە يوق. ئانداى نومېردار ئىيتمەى -تيتلم. شونان ئەلە نيتيكلم بيليت هاتتم-نى. ،ئول ساۋداگەرذەرذى كيتترو ئۆچۈن ئالارعا مۇۋافيق نەرهە قويا.

منا ،بل بيت ئىيذيالاگذى هاتو نيگەن هوذ. ،بل بر كەمبىسيە ئاعزاهندا عنا توگل. ،بل، هەر ئىسبور ئارتتنان قوعان ئارتيستنىڭ تيتلليلىسيەهى. منداى تايپلودار مەنەن ئرە- حيمهذ كۆرەشرگە، بول بيرمەتكە كەرەك. ساحنانى حالق تلەگنە قاراب قۇرۇرعا ياراماى. ئىشسەن يالپى تلەگنە ئىيەرترگە كەرەك.

تورى يول ئالرعا كەرەك.

ساحنا ياكنان يەنلەنگەندە، ياكنان كو- تەرلە باشلاعاندا، ياكنان ئاياقتا باتقاندا، ئاكا ،تورى ،يول كورهەتە، تەنقىد قۇۋەت بيرە تورعان ئاذق مەنەن توينعىرا بلرگە كەرەك. بوعيهە بذ ئانى كەرەكمەگەن يولعا ئىيذترب يەبەرر، زەعيف ئىيتب ئۆتترربذ.

ياڭى ئالعا كيتە، ياڭى كۆنەرلە باشلا- عاندا هەر نەرهە شىنيق، شونىڭ مەنەن برگە تورلى ياقعا ئاۋلشوسان بولا. ئەگەردە قانى، ئاۋلشوعا ئىيرك بيرمەنلك قولدار مەنەن تۇتماه هالە، ،ئول هينك ئۆدگذى سينكە تيبب ياك- ملش بولعا ئىيتب كيتەرگە مۇمكىن هەم حو- ۋاللعەبنذاعى مانسيپاليستيچسكى ئىيليمينتتار مەنەن برگە، شول ئاۋلشودارعا پوچۋا بولا ئور- عان بەعزى بر كاپيتاليستيچسكى ئىيليمينتتار بارلىعى شوكا نارتلا. ،ئول (بەعنى كاپيتاليس- تيچسكى ئىيليمينتتار) ئۆدلنىڭ ئىيذيالوگيياهى، يالپا يۇتترماقسى بولا. تورلى يولدار مەنەن شوعا تابان ئورلەى.

بذ، بندا هەر سەعەت هەر مينوت هابن هاق بولرعا تىيشهذ. كوب كشلەر، حاتتا ماركسيستارذانلى ساحنا ئىشنە بارماق ئاناعنا قاراب،- ئەى ئويناى بيرمەنذر ئەيتە،- تيب قول هلكب كنە قويالار. ئانىڭ ئىسنە ئىيتو، ئانى ئانتارب برمكلەب قاراۋنى بانمنالا كيلترمەيذەر.

بنداى ئىيتندشتەر بار. بارعنا توگل ،تولب ياتا. ميذال ئىلەب توراعنلا يوق. ،بل ۋاقتنا نيتيكلم، «ماتبوعاتتا، ياگى قويذاب ياتماقنا بولعان ئىذەردەر تۇراهندا بركنە ئوۋلى» تەنقيد كو- رنەۋى ئۆذى منكا ميذال. ئىسنلابنا، نيتيكلم ياگى تيياتر كيناپتارى يادلدى، نيتيكلم يادلدى، ئە ئۆبالكتنە بر تەنقيدتە كورنگذى يوق. تيياتىرعا بارب قاراب قايتابذ. كۆلەرلك بولها كۆلابذە شونىڭ مەنەن بۇتە. بر ئاذذان، يادعانى ئۆچۈن ،بوش تيياتىرعا ئىيتكەن برەوذك ماتاب يادعان حەبەرى مەنەن قذيمەتلەنەبذ. ئارتيست حالقلا، ياگى پييەسا يادوسلاردا

،ئونلرو بركشى گدلە مەرەكە توگل.

كوبەر، بذ ئوتكەن يلداردى ساحنانى ئۇاقلانق، ئاياق ئاتننا هالب تاپانق، ئىيسكوس- ستوانى ئۇاتنق - يامرذك تيذلەر هەم بندا كمدى بولهالا برەودى عەيبلەرگە ترلشالار. لەكىن، بندا بر كشلە عەيبلى توگل. عەيب- لەرگە ترلشرعا بيت، عەيب ئىشلەنمەگەن. ساحنا ئۇاتلعان ئىيكەن، ئانى رېۋاليوتسييە شولاى ئىشلەگەن. تيمەك ،ئول ئۇاتلرعا تىيش بولعان. رېۋاليوتسييەنىڭ تيمر قانونى شونى تالاب قيلعان.

حەذرگى ساحنا.

ساحنانڭ بۇگونگى كۇندە، ئوتكەن ئاۋر كۇنەرن ئۇذعارب، ياكنان باش قالقتب كيلە. ئىيلنىڭ ئىيقتيسادى ياعى ياقشرو مەنەن يالپنىڭ ساحناعا بولعان ئەۋەنى ياكنان كو- تەرلە. بيلدەلى، حوزالىعبنذاعى مانسپاليس- تيچسكى ئىيليمينتتارذك كۆسەيوى، ئانڭ كۇنە- لەن كۇن چاستنى كاپيتالدى ،تلەذلاوى ئىيسكوسستوا عالەمنىدە تەئتير ئىيتە.

ساحنانذا حوزالعبنذك شەولە (ئاتراژېنيىيە)- هى ئولاراق ئىشسەن يالپعا ياقنلاشا. ياڭى ئاعم مەنەن ئالعا ئاتلاى. ساحنالاعى كوب ئىيتكنلكەنەرذى ئرەحيمهذ قول مەنەن ئالب ئاتلاى.

- ساحنا ياكنان يەنلەنە -

تيناك هەم سەبەبنە ئىيتب كيتنك. بذنى هوكمى ۋاقتتاعى برنيسە پاستانوفكالار كورهەتە.

ميذال ئۆچۈن: سالاۋات - پوگاچوف، ،ئو- بقن، ياگى يلذى قارشى ئالو كيسەلەرن ئا- ارعا مۇمكىن. بنداعى يەنلنلك، بنداعى حا- لقنىڭ كوبلكى، ئىسبورذارذك هيسنە كوتەمەگەن دەرەجەلە ،موكشانلامى بننك ئاذق شاهيتى.

تيمەك، ساحنالاعى كريزيس ئەكرنلەب بوعالا. ساحنا ئاعن يەنلەنە. يالپى تاعنلا ساحناعا تابان ئوركلە.

ساحنا توراهندا.

نەمەنى ئۇد ئىيشمى مەنەن ئاتاعذ! حالق مەقالى.

هەر قايىنذعا يەشرن توگل، هوكمى ۋاقتتا، دۇرۇستىرەكى هوكمى يلدارذا ساحنا ياقشلعنا هوننكركەمينى. منى ئىيتذى بۇتەبنذە كو- ذلبذ مەنەن كورب ئوتكەرگەنلكبنذەن، فاكتنلارمەنەن كورهەتب ماتاشوذك كەرەكى يوقتر-تيب بلەم. تيك شول هونە ئۆشو، ئىيكنسى هوذ مەنەن ئىيتكەندە ساحنا عالەمنە بولعان كريزيسنىڭ سەبەبتەرن بر ئاذ تيكشرب ئوتەمەى كيلە. ئەلبيتتە هوذ يوقتان هوذ ،بولهن ئۆچۈن توگل، كيلەسەكتە شول سەبەبتەرذى ياقنى كوذ ئالدندا ،ئۆتب، سوبيكتيۋنى سەبەبتەرذى ئۆذەتىرگە، قابانلامانقا، ئابيكتيۋنى سەبەبتەرندە ئالدان ئىذرلەنب ئورۇررعا كەرەك.

،ئول سەبەبتەرذەن ذوردارى، مينك فيكرمسە ،ئوشولار:

1-ئيلنذ ئيقتيسادى بۇلگنلكى. ئيمپيرياليستار، ئانان گراژدانذار هوعشى، 21 نسى -22نسى يلعى قاتى ئاسلق، ئەووەلدەنە توبەن باتقس-تا بولعان باشقۇرت هەم تاتار حوزالعن بۇتۇنلەى، تيب ئيتترلك سعلترتان سلعاردى. شونىڭ مەنەن برگە، حالقتاعى ئيس- كوسستوعا بولعان مەحەببەتنە هونذى. منا ،بل سەبەپ، باشقا سەبەبتەرگە باش بولعان سەبەپ.

2-عۇمومەن ئالعاندا، رېۋاليوتسييەگەتيكلم باشقۇرت هەم تاتار حالقى ساحناهى قالاعنا يەشەب، ئىشسەن يالپنى توگل. قالانىڭ ئرى هەم ئۇۋاق بورژۇازيياهن تەربييەلەب، ئاكاعنا ئىم بيرب كيلدى، ئۇذننىڭ ئۇت ئوسقس دەعشەتتەرى مەنەن ئوانب - قيرانب كيلب سنققان رېۋاليوتسييە ساحنانى، سەحنەلە ئوي- غالب كيلگەن، تاتار بورژۇازيياهنا قاراتا يادلعان نەمەلەرذلە سيتتە قالدرمانى، ،ئول تۇب كوتەرە ئىيلنذرب يترگە هوقتى.

رېۋاليوتسييونى يالپى رېۋاليوتسييونى نەمەلەرنەى عبازدلە» باشلانى. ئى كاعەللىيمەلەرى كەرەكمەى

شامبلدك «قانلى كۇنلەردە» لەرى ئوقشاماى. بيلدەلى «موعەلليمەنى ئويناب، «هوبەم مين مينى» فدان توگەنگە ئويرەنب، ئاعزالارى كونكب بۇتكەن ئارتيستار، ئىشتيگن ،تۇتب، يەوان بورژۇى قورهاعىنا كولە-كولە ئەنسە تورعان قنل ئارميست رولن ئىيتكنە ئويناى ئالماوى. نى ئۆچۈن تيمەك ئانىڭ بار قيلانشى، ئاعزالارنىڭ تۇذۇلشى « هوبەم مين مينى» گە كونكب، بۇتكەينى.

ئىيكنى نەمەلەردە، ئىيكنى ئارتيستاردا نارالدلار، ئىيكنى ساحناعا قاراب ئنلاعيذارن ئاعنذب ئوتترا تورعان ئۇۋاق بورژۇوا قامنى، ئاكا ئىيتذى «قانلى كۇنلەردە» كووك پييە- سانك كەرەكى يوق، ،ئول نەمهنذە، يەنيندە ئاتۇرانيلنى ذە: ئە ياڭى ساحنا، ياڭى ساحنا- نك ياڭى پوبليكامى ئەلى تۇذۇلب بتمەگەينى.

3 - مينكسە ئاعن بر ذور سەبەب، ئۇلدا بولهاى، ساحنانىڭ برگنە ،تون دا، گل فرونتتا - فرونت، ئاتوذا - ئاتو - ذا نەمنا عيبارات ،بو- لووى. ئەلبيتتە، رېۋاليوتسييە مينگلنلە باشقا نەمەنى كۇنەرگەلە مۇمكىن توگل دە، شولاى بولهالا، ،ئول بنذە كەرگنەن ئارتىق كوب قابانلاندى. كەرەگنەن ئارتق ئۇاقلاندى. ساحنا كۆستەرلبذ كەرەگنەن ئارتق هايقنى.

،تورى كيلگەن بر يەرذە، ئارلى بيرلى گنلە شارشاو قورۇبقنا بولهالا، پييەسانىڭ ذورلعنا - نيهنە قاراماتنان ئويناى بيرذك. هەر ئار- تيست بولامى كيلگەن كشنى ،تۇتب ساحناعا مندرە بيرذك. بنلار ساحنانىڭ توبەن، كوذذەن تۇشوولنە نى ياردام ئىيتتنلەر.

4 - حودوزستوينى ياعى. رېۋاليوتسييە ۋاقتندا حودوزستوينى ياعنا ئەهەممييەت بيرب ،ئورو مۇمكىن ،بولب بولماۋلنا قاراماتنان، ،ئول» ساحنانىڭ قيمەتنى تۇشوررگە ذور ،بو- لنشلق ياهاوى. تەبيعى، ئالاما شارشاوذاردان ياهالعان ساحنالا. ئالاما ئارتيست ئويناو قاراب

Пролетарии всех стран, соединяйтесь!

Адрес: — ئەدرىس:

Вол. ..... Дер. .....

фам. ..... Имя .....

Волостная почта должна заполнять полностью

بۆتە دۆنيا پرالىتارداری برلەشكىلا!

باشقورتوستان

Bâŝqortostan

№ 45 — ئاپرىل 20 — شارشامبی. 1927 يل.

ئايرم نومبرى 5 تين.

ۋ. ك. پ. (ب) نك باشقورتوستان ئۆلكە كەمىتەتى ھەم باشقورتوستان ئۈزەك باشقارما كەمىتەتى گەزيتەھى.

Орган: Башобкома В. К. П. (б) и Ц. И. К. а А. Б. С. С. Р.

گەزيتەنك حاقى. «باشقورتوستان».
بر ايغا 30 تين
3 ايغا 85 «
يارتى يلغا 1 — 60 «
بر يلغا 3 — 40 «

ئيدارا ھەم كانتورانك ئادرىسى.
Уфа. ул. Зенцова №26 „Башкртстан,,

ئيعلان حاقى.
پىتيت يولىغا ئاذاقى بيتنە 30 تين، برنسى ھەم ئورتا بيتتەرذە 60 تين، سيت قالا ئيعلاندارى 100 % ئارتق.
كانتورا ھەم ئيدارانك تيليفون نومىرى 283

بل نوميرذا:

برنسى ماى يتتب كيلە. 4 نسى بۆتە سايوز سەويتتەر ئسيزى. مەتبوعات كۆننە بورستارتبز. بوراناو ۋولسندا پارتيا ئشتەرى. باتراكتارذى ئويۆشترو. ئورمان ئاذناھى. يەمشتەرذى كاپيراتيفلاشترو.

برنسى ماى يتتب كيلە.

چان - كاى - شى گە ريۋاليوتسيەسى عەسكەرذەر ئاراھندا ئورن يوق.

ميللى حۆكومەت قولنداغى ئۆلكەلەرذە كوبسلك چان - كاى - شى گە قارشى. شانحايذا ياڭى حۆكومەت. كانتوندا توڭكەرش. ياپونيا ھەم يەنوبى ئسلاۋيا حۆكومەتتەرى ئورنداريان تۈشتۈلەر.

كوبسلك، چانكايشى‌غا قارشى.

شانحاى، 19 (تاسس). ناتكين مەن ئوحاندى بەيلەى ئورعان بيتەر بارعان ماين ئۇمشارا بارالار. قرقا ئۆزۆلەشو كۆنەرى ياتنايا. پيريۋاروت كانتوندا توگل كۆنياق - كونسش ئۆلكەلەر (تسزەنسو، چزەتسزەن، فوتسزەن ھەم گوانذون ئۆلكەلەرنك) بۆتەمنوله بولدى.

ميللى عەسكەرذەر 30مڭ پلين ئالعان.

شانحاى، 17 (تاسس). قتاى گەزيتەلەرنك حەبەرلەرنە كورە، ميللى عەسكەرذەر پينپو، سوجزاو قالالارن ئالعاندار. يانجزاو، پوكاو قالالارى ذا ئيەنان ئالنعاندار.

كانتوندا پيريۋاروت.

چانكايشى - باش كاماندانلقتان تۆشۈرەلگەن.

شانحايذا ياڭى حۆكومەت.

شانحاى ئشسەلەرن قتالار.

ياپونيا حۆكومەتى ئورنتان تۈشتى.

توكيو، 18 (تاسس). ياپونيا حۆكومەتى، تولو ساستافى مەن ئىستافكاعا سقتى.

حۆكومەت - فورموز بانكاھنا 200 ميليون ئيەن ياردام ئيتەكسى بولعان ئيكەن. يەمشەن ساۋيت بنعا قارشى كيلگەن.

فورموز بانكاھى - سوزوكوذاعى ميتنان ئاوار ئيتەرە ھەم سعارا ئورعان بر فيرمانى بولو ئايقانى بيك ئاسار حالگە قالعان بولعان.

قتاى ساۋداگارذارى قۆتقۆ تاراتا.

شانحايذاعى فرانسيا كانسيسياھى تيرريتورياھندا قتاى ساۋداگارذارى كاموۇنيستارعا قارشى پراكلاماتسيالار تاراتب. قتاى ساۋداگارذارى كاموۇنيستارذى ئش باشنان تۆشرو ئۆچۆن برلەشۆگە ساقرالار.

ئۆرن ئۆسۆن تالاشالار.

چانكايشى‌عا لەعنەت.

يەنوبى ئسلاۋيا حۆكومەتى ئورننان تۈشتى.

دابراۋولسنار ئالنعاندار.

18 ئاپريل. شانحايذاعى سەويت كونسللغى تيرەھنە قويلعان دابراۋولسنار ئالنعاندار. شولاينذا، بر نيسە پاليتسيا ھەم ئاق گۋارديالار «ماقلو» ذا داوام ئيتەلەر.

ئۆلكەن واقيعە.

IV نسى بۆتە سايوز سەويتتەر ئسيزى.

ماتبوعات كۆننە بورستارتبز.

كيلەھى ماتبوعات كۆننە گەزيتەرتبزنك باتشلو ھان كوبەيتو، ذاتى ياقشرتو تورالارندا قرقو سارالار كورلهن!

ئوقوسىلار ياذىشوسىلار ديقققەتىنە!

ئيرتەگە كيس سەعەت 6 لا ئيدارا بيناسىندا «باشقۇرتۇستان» گەزيتىنىڭ قالالاعى ئوقوسىلارى، ياذىشوسىلارىنىڭ كەڭەشمەسى بولا. كەڭەشمەلە گەزيتىنىڭ 3 نسى هەم 4 نسى بيتەرى قاراﻻساق، ئيبتەشتەرذىڭ كيسكمەى كيلوذەرى ئوتنەلە. ئيدارا.

مەتبوعات دۆنياهىندا.

«بلم» ژورنالى.

(3 نسى نوميرى‌سنو ئايقانى منەن)

باشقۇرتۇستان مەعاريف كاميسارياتى تاراـفىنان سىعارىلاتورعان «بلم» ژورنالىنىڭ 3نسى هانى سقتى.

«بل ژورنال تورامىدا ياذعان واقتنا، ئانىڭ ئوتكەنىنەلە ئەخرەك توقرامىاى ئونو يـاراماى، تيب بلەم. ژورنال ئوتكەن يلدا فـارمـاتىنىڭ ئييەمىذ لىگى، تيحنيكە منىڭ تـوبەنلىگى، حاتتا ئىسنە ئيىلرلگەن ماتيرياﻻرىنىڭ نقلى برتەرتيبكە هاللىماوى منەن كوذگە هوعلب تۇرا ئيىنى. شونىڭ ئوئىتنە مەعلوم بر گروپپا ياذوـسىلارذىڭ عنا ماناپولييەسنەدە بـاروى، ئـانى مەعاريف ئىشسىلەرى ماسامى ژورنالى بولوـذان بيگرەك، تار بر دا ئيرە ئوسون گنە سىعـرلا تورعـان ئـابلق يينىق حەللنە قـالدرا ياذعاينى.

لەكين، ژورنال ئوذىنىڭ «بل حاتاهن تيذ ئاڭلاپ، 1927 نسى يل بـاشىنـان بوتونلەى ئيكنسى فارماتتا، حاتتا موندەرەجەسنەلە ئوذگەرـش ياماب سىعاباشلانى. كولەمى كيلشلەندى. تيحنيـكەمى مـاتورلاندى. نوميرەهين يـاڭى ئيمزاﻻر ئوئىتنەلە تۇرا. هوگەى ئوسون نوميرىندا «بل واقتقا تيكلم ژورنالدا كورنمەگەن ئونلاب ياڭى ئيسم بار. بنلار ئەلبيتە ژورنالدىڭ ئوذ ماساهنىنا قـاراى يوذ توتقانلەن كورهەتەلەر. لەكين، منىڭ منەن گنە ئەلى ژورنالدى تنيشـلى دەرەجەهنـە كوتەرلدى تيب ئەيتب بولماى. ژورنالدىڭ بيشنرە تورعـان بيـرذەرى كـوب. مەثەلەن:

1 ـ) ژورنالدىڭ پراگـرامـاهى نقلى بر تەرتيبكە قويلماعان. «ئورنلاشترلعان ماتيريالـدار حەذرذە قوللانعان ئوقتنو مينتدى بوينسا، كومپليكس سيستيماهىنا قـاراتب مەعلوم بر قانى تەرتيبتە ئالب بارلماى، كوبرەك مەقالەلەر سيزونعا ئيعتيبار ئيتلمەى، «ئورنلاشترلعان بوـلالار، توبەن كوالفكاتسيالى ئاول ئوقتنوسىلارىنىڭ مەكتەب ئشندە ئوسرعان كوندەلك مەسئەلەلەر، تربيبستردەر ئوسون ئولگى هاباقتارى تۇراهىندا ئەذ ياذلا.

2 ـ ميتتەن ياذوسىلار ئاﻻترلماى. شونـلقتان كوندەلك ئش تەجربيبەلەرى، «ئورتاقلاـشلب ژورنال مادـذى توت ئالالماى.

3 ـ ژورنالدا، مەعاريف ئىشسىلەرى دۆنيا هى ئوسون كەرەك بولا تورعان بولكتەر «تولى توگل (بيگرەكنە ئوتكەن يلدا) بلترسەياسى ئاڭ ـ بلم بولگى بوتونلەى بولماى. پرافيسيا حەرەكەتى ئاقماى، كەرەگنسە يـاقترلماى. ياڭلشماهام مەكتەبتەر ئـوسـون كەرەك بولعان ئولكەنى ئويرە نوتوراهندالا برنەمەلە ياذلماى.

4 ـ تيحنيكەهى هەر واقت ئاقماى. هيرەك، هوڭلاپ سەمووىنا قاراماتىنان حاتالار منەن «تولب سقتى.

منابنلار ژورنـالدىڭ ئوب يتشىذلكتەرى. باشتا ئيعتيكەنمەسە، يتيل ژورنال «بل يتشىذلـكتەرذى بوترو بولىنا ئـايـاق بـاتتى. لەكين، ماهاندا ئەلى ئوذمەنەهى ئورنىدارى كوب. شوـنلقتان ژورنالدى «ئسن مەعاريفسىلەر ژورنالى يامار ئوسون مينگسە توبەنـدەگى تلەكتەرگە ئيعتيبار ئيتەرگە كەرەك:

1 ـ ژورنالدىڭ تەعليم ـ تەربييە، پرافيسييە حەرەكەتى، سەياسى ئاڭ ـ بلم بولكتەرى ئوب بولكتەر «بولب هەرواقت ئاقماى، ئوقوسىلارـذىڭ كوندەلك (مەكتەب، كلوب، پرافسايوز) ئوـ

رمشنىنىڭ كەرەكتەرن ئوتەب بارمن.

تەعليم ـ تەربييە بولگندە، 3نسى هانداـغى «مەمعوت كانتونندا II نسى باتقس مەكتەـبنەرذى تيكشرو يەكونى» هماق ئاتهوت حاراـكتيرنداعى مەقالەلەرذى بـولكنىڭ ئـوذەگى ئيتب ئالنماهن. بەلكى ميتوديكا مەسئەلەلەرى ئالنون.

2 ـ) بولكتەر سيزونـعا قاراتا ئوذولـگەن پراگراما بوينسا بارمن. ئوب بولكتەرذە ياذشو ئوسون بلگستەر يەلب ئيتلب، بولك باشنداعى مەقالەلەر ئالـدان ئوذولـگەن تەرتيب منەن ياذلىندار.

3 ـ) ئورنـدارذاعى مەعاريف ئىشسـلەرن ياذلشوعا يەلب ئيـتو، بنىڭ ئوسون مـيتند مەسئەلەلەرنە بەيلەنگەن ئانكيتالار، هۇراوذار بيرو بولن تۇتارعا كەرەك.

4 ـ) دينيذەر (فەن‌هەم تيحنيكە) بولگندە عيلمى ئاگيتاتسيبوننى حاراكتيرذا ياذلـعان مەقالەلەرگە قاراعانـدالا، يەشتەر، مەكـتەب باللارى ئاراهنـدا دەهريـلك ئاڭى تاراتوذىڭ مينتلتارى تۇراهىندا كوبرەك ياذارعا كەرەك. «بل تورالا بر نەمەلە ياذلماهى يوق ئەلى.

5 ـ) ئەدەبى بولگتى، باشقا بولكـتەرذى قنماﺋلق كولەمدەگنە ئالب بارعا ياراى. لەكين شول حيسابقا باللار ئەدەبيياتىنلا بيرنلە بارلها، ئوقتنوسىلارعا مەكتەب ماتيريالى بولر ئيىنى.

6 ـ) تەنقيد ـ بيبليوگرافييە بولگى هەر بر نوميرذان قالماﺋقا تنيش. بيگرەكنە مەكتەب كيتابتارى، دەرسلكتەر تۇراهىندا ئوقتنوسىلارعا تاڭلانما كيتابتارذىڭ «ئوكشن هەم يتشىذلكتەرن تاڭلانو بولى منەن بارعا تنيش.

7 ـ) ئاول ئوقتنوسىلارن ژورنالعا يەلب قيلو ئوسون بلنشمە هۇراو ـ ياواب بولنمن ئالب بارو. ئورنداغى ئيبتەشتەرذى قذقترولق مەسئەلەلەر تۇراهىندا فيكر ئالشوذار ئاسو.

منا ئوشولار، نى تيكـلم تيذ تۇرمۇشـقا ئوتكەرلەلەر، شول تيكلم ژورنالدىڭ ئوقوسىلار قاشندا دەرەجەهى ئارتاساق، ئوذنە كوبـرەك ئوقوسىلار تاباساق.

ژورنال حەذر «بل يولـعا ئاياق باشـقان. 3نسى نوميرنداعى بولكـتەر، ئيمزاﻻر ئانى شولاى دۆرۆسلەيذەر. «بل نوميرذاعى ـ تەعليم ـ تەربييە، ئيلدى ئويرەنو، پرافيسييە حەرەكتى، سەياسى ئاڭ ـ بلم، فەن هەم تيحنيكە، تل هەم ئەدەبييات بولكتەرنلە «ئورنلاشترلـعان ماتيرـيالدار، بوعارىلا هۇيلەنگەن يتشـىذلكتەرذى بوترو گە وەعدە ئيتەلەر. لەكين، ژورنالـدى «ئسن مەعنەهى منەن حەذرگى مەكتەب «تورـمۇشى، ئاڭ ـ بلم فرونتى تلەگەن دەرەجەگە تۇـيار ئوسون، مۇنلاق ئاڭا بارلق مەعاريف فرونتى ئشسىلەرى يارذاما كيلرگە تنيشتەر. هەر بر مەعاريف ئىشسى ژورنالدى ئوقو، تاراتو، ئاڭا ياذلشوذى ئوذلنىڭ بورسى ئيتب ئالىن. بولماـها ئيدارا ئوذلگنە بر واقتتالا ئانى تنيشـلى دەرەجەهنە قويا ئالماياساق. ئاتماناى.

فيليەتون.

«حۆرييەت قەهارمانىدارى»

كيك كوكرەكلى ئورال قوينندا، قاراعايلى قلرا ئورمانلى بنيك تاوذار ئاراهندا، يەيرەب ئاتقان يابق بويندا، بۆرۆن ـ بۆرۆنذان يەشەب كيلگەن، كورشى تيرەلە دان تۇتقان ئەحمەر ئاولى ئەلللە ئيىنەن، ئەلللە هاوعنا يەشمەكنە.

حـالق تـلنـدەگى ـ «ئـورال ئـيرذەرى، ئورال ئارىلاندارى، ئانا شول تيرەلە ئوتكەندەر ئيندى ئالار. ئلك ئورالدىڭ ئلاسن، قارسىغالارى منەن تيبشب، بورىلەرى منەن موعنشب، ئايو ـذارى منەن ئالىشب ئوتكەن ئالعر ـ باتر ئيرـذەرذىڭ نەسلەرى ئەلللە باردار، ئەلللە هاوذار، ئالا ئەحمەر ئوراهندا، تۇذـذەر بويى ئـورام «تولب يورينەر.

«نۇرا ـ بارا نەتل ـ «نۇقوم ئوذگەرە تيذەر. ئسلابنا ئوذگەرە ئيكەن شول.

***

ئورال بويى بايلق، ئوياهى، ئالتن ئوساهى. ئانى ـ هنيرلى حالق كەسبين توگل ئانىدا، ئوذ حوزاللعى ئشنەن ئاينلاس، ئاتن، ئوگنلن ينگەلە، زاۋوتقا «ئوتن تارتترعا. رودا تاشرعا يەكى باشقا ئشكە كوللككە يورى، ئەلحاسيل ئشلەى ـ تابش تابا. ئە ئاهندـەى، زاۋوتـقا بارالا زابوى هوعا، ئالتن بووا. ئوذ قول كوسى منەن تاماعى تويندرا، ئوئىتن بوتەينە. «تـول رابوچى. ئشلەينە ئاشاى. ئارئاس ئرەحەتلەنب،

تيرگە بنشب يۆتلاى ئالا ئاتقاس ئاعى كەسبكە تۇتنا. شونىڭ ئوسونده، ئاڭا ئـش سەعەتى قيممەت، يۆقى قذرلى.

ئە ئەحمەر مالايذارى ئوسون ئانىڭ هوتر تيىلكنە ئەهمييەتى يوق. ئالار توكربتە بيرـمەيذەر ئاڭا.

. . . .

II

قالانىڭ كارمانشيك، شارمانشيك مالايذارى ئوسون توندە يوق، كوندە يوق. ئالارعا ئالسوك بويى ـ «ئوذ ئيلى»، كشى توبنـدا توبى «ئـوذ توبى» «ئول شوندا ئاوناب، تـولاب يۆرينـدە، ئورلاعان ئاتساهنا، بار تابشنا قرقلنى قاعب، ئيتئرب، هوعشب، قاناشب تيك يۆرى. ئالار تۇراهندا هوذذە يوق. ئالار شوڭا بيرلـگەن 3ATO ئالار حوليگان، ئالار قاراقتار.

ئە، يلى ئويلى، ئوئىنى بۆتۆن، ئەحمەر مالايذارنا نى قالعان؟....

— —

ـ هيلاتيـر كانتونى، تۆمەس ۋولستى، ئەحمەر ئاولنىڭ ئونبيشلەب (ئلمى يەش ـ 14 ـ 15 ـ 16 يەشەر) مالايذارى، كون كيسلەو منەن ئيترلشب، ئورام بويلاب ئـاقـرلشب يـرلاب يۆرينەر. قارا ئشتەن ئارب كيلب يوقـلارعا يعلعان ئاول كرەئشبەندەرنە يۆقو بيرمەيذەر. قارتتار سنعب تيابق تيهەلەر، ئالارذى كوندەك

تيكى (بوعارىلا ئيتلگەن) ئونبيشلەب مالاى، كـيس قاراڭعى تۆشكەس، قەهارمانىنىڭ تابقاهى هەم تەذرەهەن كوندەك، تاياقتار منەن توقماب (مينمسە ئـوات تيگەن هـوذ بولرعا تيبش ـ كوسروسى) باياڭنىڭ ينگب كيلگەن سانامى يۆذعنلاب، ئوانب، تورگە ـ لاپاڭقا ئالب كيتكەنلەر.

12 نسى فيۋرالدا بايانى يەموذە ئـوذى كيلب، «بل ئشتى ئاول سوويتنەن تيكشرتب شول كيستى قوذاهدا (ئەحمەر ئاولى قەهارـمانىنا ـ كوسروسى) قونا. ئيرتە منەن «تۇرها، نى كورهەن، ينگب كيلگەن ئانىڭ قويرق قلدارن كيتب كيتكەندەر.

«بل مالايذار، ئوذذەرنىڭ بل قبلانشتارن، سوويت ۋلاسى بذگە هۇرلك بيرذى، بذ حۇر يگتتەر «تيب ئشلەب يۆرينەر» تيب ياذا ـ شولوق حەبەرسى «يامان ئاش»

مندى حوليگانلقعا نى تيبتە مەعنە بيرب بولماى.

كانتون مەعاريف شۆعبەهـى هـەم شـول تيرەنىڭ حۆلوق تۆذەتوسىلەرى ـ تەرتيب هاـقلاوسىلارى زينهار قاراعذ ئەلى منى.

ئيندى، ئەيتب، تەربييەلەينە ئرەتكە كيلمەيذەر ئيكەن، «ئول هاقتا، ئوذ قۇيرقتارن كيثـكەندەلە، ئەهيمەت «بولر. بنذەن كەگەش شول.

تيمر عەلى.

ناياقتار منەن قورقتالار، تيب ياذا ـ حەبەرسى يامان ئاش ئيبتەش.

نيمەكەيى «ئول مالايذارعا!.

«ئوذى تابقان مال توگل، ئاتاى تابـقان يەل توگل.. كۆيذۆر دۆنيامن!..» (؟)

برذارىلا بيت:

قتايسكى ئەفليسوندى

كيلە تيذەر يەشنيكتە.

قارتايماسنان ئوكنرهلك

ئەيتترب قال يەشلكتە..

كوندۆذۆن يوت كوتەرب يۆقلايـيگەندا، كيسن ئاتاى تابقان مالدى ئورلايهگەندا، ئەـيتترەمك ئانى.

شەب ئش ـ شەب!..

«بل مانور حولۆقتارى ئوسۆن، حۆلـوق تۆذەتو، يۆرتلنا ئورنەك ئيتب ئالب بارب ئولترقاندا شەب بولر ئيىنلە بولوون».. قنعاس.... يەشنەر «شول!..

III

«بارهنعان «يورەك يارمنب سيگندە سقماعا «تيـلامنى، «ئول دوگەنلك» تيب يۆرى ئيكەن تكتلەرذىڭ برلهى: ـ تكى، شول ئەحمەر مالايـذارى ئيندى.

سيگندە سقماى «تيلماعان شول مالاى،

«6 ـ 7 نسى فيۋرالدا بولها كەرەك. شول ئاول گراژدانى محەمەتعازى قەهارمانى، ئيكنسى ئاولعا قوناققا كينكەندە «يورتن قارارعا تيب، ئوذى نىڭ كييەوى (تانالق ۋولسى ميباى ئاولى) بايانى يەموذەنىڭ «ئولن، ئوينە قالدرب كينە.

باندىيتتارعا حۆكـۆم

14 نسى ئاپريل كونى حلەمەت هەم سەـنايع تەفيسە هارايى تـولى بولـعان حـاللە ئيشمايف قوللنان باش حليـباپـرادوكتـانىڭ 30،000 ئاقساهن تـالاوسى «پيـتيوركـاه عـا حۆكۆم ئامنلا. حۆكۆمدىڭ نەوگى كونـدەگى 2 ئولترلشى. عەيبلەنوسىلەرذىڭ ئيىڭ ئـوذەك ئورلن تۇتقان، باشتا «بل «ئويۋۆشماى» ئوذب، ئويۋشترب يەبەروسى ترافكين هەم كـانداـكوف تارذان هۇراو ئالننا.

بنلار ئوذذەرن «تنس تۇتالار. بر نەمەلە بولماعان كووك بردە ئيىنى كينمەيگنە هۆيـلەيذەر. تيك كانداكوفقنا حۆكۆم سامىنا‌لقنىڭ كوگلن يۆمشارتو ئوسون ئوذلنىڭ حەلن بيك ئايانس ئيتب هۆيلەى. ئوذن «تكنكنە تۇتا. ئاوشى 3 ئادەماندا كومكەگنە ئيشنندلە.

بنلار ئيكەوللە حۆكۆمگە: «بذ بۆتە واقيـمانلا دۆرۆت هۆيلەربذ» تيذەر.

ئوذذەرنىڭ عەيبتەرن تانمايذار. ئيكەوللە «ئيبى بذ عەيبلى» تيب ياواب بيرەلەر.

كانداكوف ـ «بل ئشتى بـاشلارعا هينى نەمە مەژبور ئيىنى؟ تيگەن هـۇراوعا ئـوذى ئشيذ بولدم. يارلى ئيىنم، حاتتا 4 كون ئاش ئاشاماى يۆرۆگەن واقتتارمدا بـار ئيىنى، تى شولاى بولا تۇرۆبنا ئوذلنىڭ توناق ساقرب هيـلاوذارن، حۆكۆم ئالىذدا ئانا ئالمانى.

قوناق ساقرهامدا بر نەمەگەلە ئراحوت تۆتماى ئيىنم، تيب ياواب بيرە.

ترافكين مين مانىدى ياقتان حەلم ياقشى ئيىنى، «بل ئشتى نيگە بـاشلاعـانمدى هيس بلمەيم. سەبەب كورهەتە ئالمايم‌ئى.

بنلار بر برهنە عەيب تاشلايذار. كانـداكوف: «بل ئشتى باشلاب يبەررگە كەرەك تيگەن فيكرذى ترافكين كورهەتئى‌ئى. ئە، ترافكين «يوق كانداكوف» تيب ياواب بيرە.

واقيعا بنلاى باشلانا.

ترافكينلىڭ هوذنە قاراعاندا «ئول ئشتەن قاينب كيلگەندە (ئوكتەبرذە، 26ـ يلدا) ئويلاـماعاندان كانداكوفتى ئوسىراتالا نيگەلر يپۆاـحاذاعا ئيتب ئۇتترالار. ئاندا كانداكوف ئوـذىنىڭ مانىدى حەلى ئايانس ئيكەنن هۆيلەى. بنلار «ينگل يول» منەن ئـاقسا تابارعا هوذ بيرەلەر. هەم شونلوق حليباپرادوكتنى كوذ ئالىذنا باشترب ئانىڭ ئاولدارعـا ئـاقسا منەن كيتە تورعان حذمەتسىلەرنە توقرالار.

كانداكوف، «بل ئشتە، هۆس هەم ئىشانسلى بولعان لوحينعا (هۆنكى «بل بەندە ئوگاـلوفكالا 4 يل ئشلەگەن) سردى ئاسا هەم ئانىڭ ئوذو ئويۋشماعا كرون هۇراى. لوحين ئرضا بولا. حەذر ئويۋشمالا 3 كشى بولدى. بنـلار پيونويذارذا، يۆرتنا يتيلب كەڭەش ئيتە تۇـرالار. ئوذ ئارا ئشتە بولنشب ئـالالار. ترافـكينعا حليباپرادوكتنىڭ بۆتە ئىس سترن ئاسب «كم، نى كوندى كيلب كوبمى ئاقسا ئالعان، قايهى بول منەن قايتا، يانندا قۇرالى بارمى، ئوذنلە قايذا ئوشكەن‌لگى تۇراهىندا حەبەر بيرب تۇرو يۆكمەتئلە. هۆنكى «ئول حلـيباـپرادوكتتا بوحگالتير بولعانعا ئاقسا ئالوسىلارـذىڭ ئورديرذارى ئانىڭ قوللنان ئـوذا. شوڭـا كورەلە ئوذذنە يۆكمەتلـگەن ئىشتى 100% منەن ئوتەى ئالاساق. هەم ئوتەب كيلكەندە.

لوحين منەن كانداكوف ئوذ ئوئىتنەرنـدە تالاوسىلاق رولن ئالالار. بنلار ئوسەوىلە «قان ئويۋشماهىندا (؟)» «بل ئشتى باشـقاررعا تيب، ريزالوتسييە قابول ئيتەلەر.

ئويۋشما بارا، تۇرا ياڭنان كورتيكەنى ئانىڭ ئارقرى ئشپاكوۋسكى‌ذىلا ئوذ ئشنەيەلب ئيىنە، ئوشولاى ئيتب ئوتكەنەر ئاين تولار كونـدەرذە «بل ئويۋشما 5 كشنەن يتيلب، «ئافورـميت» ئيتللە. بنلار ئاذناهنا كەم تيگەنـدە بر تابقر يتيلش ياهاب تۇرالار.

شايكا «ينگل يول» منەن ئاقسا تابوئوسون حليباپرادوكتنىڭ ئاولدارعا ئاقسا منەن سىعا تورعان كشنلەرن هاعالاى باشلاى. كەرەك بولها تيب لوحين ئوذ قولى منەن يالعان هاقال ميىق ئشلەب تاراتا.

ئوكتەبر ئاينداحليباپرادوكتنىڭ كامسيرى بيلەيف ئيمر بول منەن قايذالر ئاقسا ئالب بارا. بنلار منىى ئوراهـندا تالاى ئالـماعاس (هۆنكى بيلەيفتە قۇرال بار ئيىنى هەم بيك هاق «بولب يۆرى ئيىنى، تيذەر) «ئول بارا تۇرعان ئىستانسا تيكلم بيـليت ئالارعالا بر ۋاـگوندا كيتەرگە بولالار. بلاردىڭ برهى بيلەيفتى هوذ منەن ئەوەرەترگەلە قالعانـدارى قابسقنى كيتب قان قويمايهنا ئاقسا تالاماقسى بولالار. لەكين پلان بارب سقماى. نيگە بارب سقمانى تيگەن هۇراوعا «بارعا ئاقسابذ بولمانى (؟)» تيب ياواب بيرەلەر.

«بل پلان بارب سقماى. 2نسى پلان بوزدەك كانتورامى مۇديرى باگايفنى تالاو بولا. باگاـيف باندىيتتارعا قاراعاندالا هاعتراق كشى بولا. منتلا تالاى ئالمايذار. بانداريـنكو تيگەن كامسيرذىلا تالاى ئالمايذار.

بيلەيفتى ئوفنـدلە تراتووارذان يۆرگەنـدە ئۆرتب ينعارعالا، برابذ قولنـداعى پارتفيلن ئالب كيتەربذ، تيب ياڭى پـلان تۆذەلەر. لەكين بلاردىڭ بەحتيلگنە قارشى بيـلەيف تراتووارذان يۆرمەى. يۆررگە تورا كيلهەئورام ئورتاهنان بارالا حەذر ئانعا «ئوترب كيتە. بلدا بارب سقماى.

ئەهە، تابلدى، ئيشمايفنى تالايذا!

نيگەن پلان قۇرالار. ئيشمايف، باندىيتتارذىڭ فيكرى بوينسا يەش، كوسى يوق، هەم قۇراللا يوق. منى تالاو بيك يەنش تيذەر. «بل يگت عينوار ئاينـدا ئوفىگە كيلە، مندا ئانى تالاى ئالماى قالالار. 14 نسى فيۋرالدا تاعنلا كيلە. 30،000 هوم ئاقسا ئالا. «بل «تورالا ترافكين ئيبتەشتەرنە حەبەر ئيتە. ئيبتەشتەرى ئەذرلەنب «تورالاردا كيس «ئول كيتەر واقتنا «بل توشكەن كۋارتيرعا بارالار.

سەعەت 9 ذى هوعار ئالدنان ئيشمايفتى كوسر ئالرعا كيلە. منا «بل باندىيتتار ئوذذەرى ياقشى ئيتب ئشلەى ئالالار بۆتە عەيب كوسر ئوتنونە يۆكمەتنلەسەك، بيت تيب شاتلانالار. كوسر ئاتن «ئورامدا توقراتالا ئيشك شاقلداتا. ئيشمايف كوسر ئيكەنن ئانى بلگەس كينيتب سىعا. «بل واقتتا «كوسر «ئوراملا «تۇرا. كوسر ئاتتنا «ئوترب ئـاذابلانعان مەللە لـوحين، ئشپاكوۋسكى ئيشك ئالدنا ئيتەلەر. كانداكوف «ئورامدا كشى قارا كيلمەهن تيب هاقلاب قالا.

بائقسنان نـۆشب كيلگەن ئيشمايفنـىڭ قارشنهنا باﺋلاردا «ەـولگەنى كـوتەرە تيب تسقرالار. لوحين ئيشمايف قولنداعى قابسقنى ئالرعا يۆلاشا باشلاى، هەم تارتنا ئالا. شونان هوڭ ئيشمايفتى ئسكە ئتتە باشلاى. ئيشمايف تارتشا باشلاعاس لـوحين: ئات، ئات، ئات، ئات تيب تسقرا. ئشپاكوۋسكى ئاتنا يتبەرە. ئيشمايفنىڭ قولاى ئارتى يەرەحەتلە.

پارتييا بلدىرووى.

18نسى ئاپريلدە، كيس سەعەت 6 لا، رايكوم پارتييا بيناهندا شيف ئشتەرن ئالب باروسى ۋ. ك. پ. (ب) يەچيكەلەرنىڭ كەڭەشمەهى سافرلا كيلو مەژبورى.

رايكوم ئاگيتپروپى.

قالالاعى باشقۇرت، تاتار پارتييا ئاعزالارى، كامسامول ئاكتيفتارى ديقققەتنە.

19 نسى ئاپريلدە كيس سەعەت 6 لا 1 نسى قالا رايكامولى كلوبندا (ئورال منەن ينين... «باشقۇرت حەرەكەتتەرن ئويرەنو» توگەرەگنىڭ ئاعمداعى يىلشى بولاساق كون تەرتيبندە باشقۇرتتاردىڭ ريۋالوتسييەگە تيكلم بولعان تاريحتارى. (1ـ «ئورث كاپيتاليزمى ميستيبلەر مندا حوزالق ئوذذاشى. 2ـ 1905 نسى يلعا تيكلم، باشقۇرتتاردا ميللى حەرەكەتتەر) داكلاذچيك عوبەى ئيپە. دەوامەتشين. بيورا.

ئيشمايفتى ئيشككە ئيندەرەلەرذە نشتان ئيشكنى بيكلەب ئوذذەرى قاسالار. ئوراملاعى كوسر بنعا تيكلم قاسقان بولا. هۆنكى «ئول ئوذذلە قورققان.

— —

تالانعان 30،000 هومدىڭ 2،000 هومن كورتيكەقا بيرەلەر. هۆنكى «ئول تالاو واقيعاهندا قاتشماى، شوڭا كورە ئاذراق بيرەيك تيذەر. قالعان 4 وقنە 7،000 هومدان بولشب

ئالالار، ئورلانعان ئاقسانىڭ نبارى 20934 هومى تابلا. قالعاندارى تۇتلعان.

— —

«بل ئشكە 18 شاهيت هاقرلعان، حۆكۆم 3 نسى «ئولترشندا «بل شاهيتتەرذىڭ واتنى هۇراو ئالالا قالعانـدارذان هۇراو ئالونى توقراتا.

كيسەگى كوندە ياقلاوسى هەم عيبلەو سىلەر هۆيلەب حۆكۆم پريگوور سىعارا.

حەبەرسىلەر ئشى تۇراهىندا.

توگەرەك ئويۋشترعا كەرەك.

«بل تورالا كوب ياذلدى. لەكين «بل ئش ئاولداردا تيشلى بولنا ئوشۆب كينە ئالعانى يوق ئەلى. ۋولس يانىنداعى ئويۋشمالار «بل تورالا نقلى سارالار كورمەيذەر، ئەهەمييەتلى ئش ئيتب تە قاراعاندارى كورنمەى. حەبەرسىلەر تارقاو ئشلەيذەر، ئوذذەرنىڭ ئاڭ ـ بلمەرن كوتەرو بولندا برگە ئويۋشب ئش ئالب بارو بيك هيرەك.

حەبەرسىلەرذىڭ كوبنى، بيگرەكنە ياڭى ياذشا باشلاعاندارى ئوذ بورستان تولنهى منەن ئاڭلاب يتمەيذەر. شونىڭ ئارقاهندا قايهنبر حەبەرسىلەرذىڭ ياذعان حەبەرذەرى ياڭشراق «بولب سىعا. مەثەلەن: ئاذناى ۋولسى حەبەرسىلەرى ئەللەگە تيكلم برگە ئويۋشما ئالعاندارى يوق. ئويۋشتربا بولماى. هۆنكى ئالار ئوذذەرن بر برهنەن يەشرن تۇتالار، كمـدەر حەبەرسى ئيكەنن‌دە ئيترگە قورقـالار. شونىڭ هۆذمەتەمندە ئالارذىڭ قـايهنبرذەرنىڭ حەبەرذەرنـدە ئوشۆنداى ياگاشلقتارذى ئوسراـترعا بولا: ئاذناى ۋولسى، بايعوزا ئاول سوويتندە هايلاو تۇراهندا «قوذعون» ئيسمى منەن ياذوـسى برەو: «هايلاوعا نبارى 60 لابقننـا كشى قاتنشتى، قانن ـ قنذاردا يوق دەرەجەهندە ئيىنى، هايلاوذان ئالدان سنعب بوتنلەرەنى،

لەكين هايلاو يتيلشندا ئيرذەرذە، قانن ـ قنذاردا يتەرلك ئيىنى. ئوذعان يلدارذاعىعا قاراعاندا حالى، بيگرەكنە يەشتەر هەم قانن ـ قنذار ئاكتيفنى قاتنشتلار. بر ئـاذذان هوڭ

شول ئوق «قوذعون» ئيبتەش ئوتالا ئاعى حاـقۇرتۇستان» گەزيتنە: «بايعوزا ئاولندا هايلاو ـ دار ئوگشلى ئوتتى» تيب ياذا. «بل ئاينـدا قايهنبر ئيبتەشتەرذىڭ حەبەـرسىلەنىڭ بورمنلرن ئاڭلاب يتمەوذەرن كورهەتە.

شونىڭ ئوسون حەبەرسىلەرذى توگەرەكتەرگە كومەكلەشب ئويۋشترب، شول توگەرەكتەرذە كومەكلەشب ئشلەو ئارقرى ئالارذىڭ ئاڭ ـ بلمەرن كوتەرو كەرەك. توبەنگى پارتييا ئويۋشمالارىنلا حەبەرسىلەرگە يتنەكسىلك ئشن كوسەيتەيذەر.

ع. باباژينى.

توگەرەك ئشى يەنلەنە.

قۇنشاق ۋولسى، مۇسلم ئاولندا سيلكورـدار توگەرەگى تۇذلگەن بولهالا، ئاعزالارى تورلى ئورندارعا تارالب كيتو سەبەبلى توگەـرەك يۆتۆنلەى ئشتەن توقـراعـاينى. 20نسى مارتتا ئاولداعى بارلق سيلكورذارذىڭ دەيەم يتيلشى ياهالب، رابسيلكورذارذىڭ بورسىلارى، سيلكورلق ئشنىڭ ئەهەمييەتى هەم باشقالار تۇراهندا داكلاذلار بولدى. ئلك تارالب تالى توگەرەك ياڭىنان تۇذوالب، ئسنيا گەزيتنا ريدكاللكييە هايلاندى. هەر بر سيلكور گەـزيتەرگە 10 يادپيسچيك تابارعـا، مەتبوعات تاراتو ئشن نقلاب يولعا قويارعا تيگەن قرارـدار سىعارلدى.

ب. وەكيلى.

ئيدارا: توگەرەكنىڭ منهان هوگەى ئشـتەرنىڭ بارشى تۇراهندا ياذب «تورلە ئـتينا گەزيتنگذىڭ برنوميرن يتيەرگە.

ئيدارانان ياوبتار.

ع. حەكيمف، زارلانوسى، حەبەر ئينوسى، ئوسمان ئەبووبەكيرف ئيمزاهى منەن ياذوسىلارـذىڭ حەبەرذەرى تيكشرو ئوسون تنيشلى ئورـگنداراعا يتيەرلدلەر.

«يەچيكە سەركانيبى عيت ئوقى» «باشـقۇرتۇستان يەشتەرى»نە بيرلدى.

قەبيلەسنلىڭ (ئارا) مۇذۆمنەلەرى، هابلاوذار نيسك ئوذنى (ئيـدريس نيزامى)، «ئوتـن «ئورلاب هاتالار» «بل بيورا كراتلق توگل ميكەن، حۆقوقن بوللاى ئيمش، ئـالاى توگـل بـلاى (ن. س.)، ئاذ بلملىلەر مەكتەبندە، ينگل كەسب تابقان، ئيتيرك رەئيس، كيناپنار «تودب ياتا، موذ بيرەيذ، كمدە عەيب، تيگەن حەبەرذەر هەم ع. ئەبسەلەمى، يامانهارى ئاولـى وەكيللەرى، كامسامول ئاعزاهى ئيمزاهى منەن ياذلعان حەبەرذەر تۇرلى سەبەبتەر ئارقاهندا باﺋلماى قالدىلار.

قتعانس ئولم، ئوقتنوسىلار تونانقا يارذەم يتنشيذلكتەر، ئوراذا عيىتنى ئيتكس ئوـسىلەر كوبەيذى، سابن بولندى يلر بولنهى ئوتمايذار، بيورا كراتلق ئوئە هەم عەبدولحاق يۆسۆيى، باجايف حەبەرذەرى باﺋلرلق بولماعان.

«ئشتەر قاعىذاعنا قالماهن ئيىنى» (بلومس) باﺋلماى. ئاندای حذمەتكـارذەر يتيلشندانى قارارذارعنا حالققا ئشتراق هالرلق زاكون يوا ئالماى. ئـانى تنيشلى ئورگنـدار ئشارگە تنيش.

«مەمسوت كانتونى، يتنايەتسىلەر قلولا قولاعنا، نيگەن (مگـ) حەبەرى باﺋلماى. تورانان ـ تورا تنيشلى ئورگنعا مۇراجەعەت ئيتەرگە كەرەك.

مەسئول مۇحەررير: ت. كەليمولليين.
Ответств. редактор Т. КАЛИМУЛЛИН.

يوعالتقاندار.

يۆسۆپ تيمرحان، تايورنين ۋولباشقارماـهنان ئالعان ئيكى ئات كارتچكاهن، برهنىڭ نوميرى 2223 نسى بولب، برهەن تورى، ياڭى ئوگماياڭقان. ئارتقى هول بوتوندا «٨١» دامعاهى بار. يوندوذقاشقا ئاتقائالعان كارتچكا. (نوميرن بلمەى)

حۆذابيەردييا ماهى سەرووەر، بلوـ ئورمـان ئشسىلەرى مايوزنان ئالعان 1846 نوميرلـى ئاعزالق بيليتن.

عاريف ئەعزەم ئوۋنى زيم تيحنيكومنان ئالعان ئوذاستاۋيريىنييەهن.

عەليبف ئەبدولعەليم. پرافسايوزدا ئاعزالق بيليتن (نوميرن بلمەى) موپر بيليتى 561552 نومير) ئـاۋيابيم بيليتى (1117540 نومير) هەم ئالماشترو ئوسون بيليت بيرب ئالعن تو ياذماهن.

رەحيمف حاريس قۇنشاق ۋولباشقارما عيفوللا بولاتى ئيسمنە ياذلعان ئات كارتچكاهن. (نوميرن بلمەى)

شاهى مۇراتف عيفوللا. پاكروۋسكى ۋولباشقارماهنان ئالعان (ئوفى كانتونى) لىچنى كنيژكاهن (نوميرن بلمەى)

ئىل ئۇتتۇندە قارا تاپ.

قاتن-قنددارنى توقماو، كەمھنتو، ئەلنى ھامان داوام ئىتە. ئىركلى ئشسەندەر ئىلندەگى ،بل قارا تاپ بۇتۇرنلرگە تلىش.

قاتن-قنددار منەن شاياروسئلارعا كوز ھالرعا كەرەك.

سەسوگە ئەذرلك كامپانياھننك بارىشى.

سەسو مايدانن كيگەيتو، ئاتاك كاچتۆامن ياقشرتو حالقتك ئوذ قولندا. ئورمان ئينسترو كسييەمى تۇرموش تلەگننە موافيق تۇذلگەن.

سەسو كامپانياھننا ئەذرلك نيسك بارا.

بذلار كيتگذ سارا گورنلو ذذ كۇتەلەر،

ھنيلاب قۇتۇلا.

بورى ۋولسى، (ئارعاباش) باكنى ئاول گرازدانكاھى زەمينۋا تائيفە رودنيكتا ئشلەيكنە كلبنگەن كلبدەرن ئيرلئن يوللاپ، بر بل بورينا ئالالماى يۇرى، بيش نايقرە، سوت ...

پراگولدار منەن كۇرەشمەى.

قۇنشاق ۋولباشقارماھندا حنەاب ئينوسى كاۋاليوف سيەون قابەن واقت ئوسەر كەن زەندنياگە كيلەەى يۇرى. ،بل ئارقالا مبث ئالدان كيلگەن كرەئنيەندەر يۇمۇشتارن ئوتەى ئالماى زارلانب قايتب كيتەلەر. ئە. ۋولباشقارما ،بل ئشتى بلەتۇرا تنيشلى مارامى كورگەنى يوق.

20-30 ئار ساقرمدان كيلگەن كرەئنيەنر لەرذلك بوشقا ئات بۇرۋتودەرى ئوين توكل بيت.

«لبناء»

فولن قتقارترعا كەرەك.

م-قۇلى ۋولسى، ئەلقش ئاولنتك شەرەفت...

كوذ مالوسى يوق.

تانالق ۋولسى سيباي ئاولندا 23 نسى يلدان بيرلن سيكريتار ھەم قاراكمى مۇيوشتك بر ئاكتيۋناى كۇسى ھانالب كيلگەن ئەحمەتزادا كوسابايق بنما تيكلم ئيكى بيسە مەن تۇرۇب كيلەەلە. بنبل تاعنلا ئۇزنسنەن ئالدى. ،ئۇشۇ كۇندە ،ئورتانسى بيسەمن كۇنى- تۇنى تونماى، شونك ئارقاسندا حذرھاولنمن دايوعالنقان. ،بل ،نورالا ئستنبا گەزيتەھندە ياذب سمارعانلقتان كامساول يەچەيكەمى سيكريتارن ئنتەى ئيتب ھوگب سفنى.

فنن توقماب ئولتردى.

قۇنشاق ۋولسى، قۇرمان ئاولنتك شەرەفبى ئسباب 16 يەشلك قنن توقماب ...

ئى بلاى بولمان: قنذك وەعذە بيرئشب بل بكلنى بولا. لەكين ئاتامى مالعا ھالبكنى بەرەوگە بيرە. قد ئوريزا بولمابلرب قاراھالا، كيلتشب مال ئالالار. بىلابندار. قد تاعنلا بارماياساعن ھۇيلەى. ئولاب قنذنى توقماى. لەكين قد ...

بل ئۇرلقتان فايدالانا ئالو ئشى، ئاول سەويەتى ھەم ۋولباشقارمالارنتك ئشلكلى بولودارنا قاراى.

كوبنەن نوكلگننە ،بولب ئونكەن ئاول ھەم ۋولس باشقارمالارنا مايلاو ئايقانى منەن ...

سەسو ئۇرلق ئسوداھن باشقا كانتونداردا نيسك ئاراتو، ەۋمومەن سەسو كامپانياھنتك نيسك بارووى نوراھندا حذرگە قولدا ماتيريال ئذ. شولاى بولىالا بنبل. ئونكەن يلداعنتان يەنلرەك بارووى ھەم سەسو مايداننتك ئارتاساعن سامالاب بولا.

حوكومەت، ئۇرلقنى ئالدان ئذرلەنى، ئيندى ئانى تنيشلى بترلنە يينكرو، بوعارئلا ئيتلگەنسە ئاول سەويتى ھەم ۋولس باشقارمالارى ئوتتۇندە تۇرا. شولاى ئوق ،بل ئۇرلقنتك تييشلى كشلەرگە، يەعنى بارلنلار قولنا كرووى ھەم ئانك تييشلى ئورنعا تۇتۇلووى نوراھنداالا

،ئورمان ينبەرو ئينستروكسييەھن ئوذگەرتوگە ئيحتياز يوق.

«باشقۇرتۇستان» گەزيتننك 38 نسى نوميرندا بيكباي ئيبتەش (رابكرين ماتيرپالدارندان ئالب) حوكومەت ئورمان فوندننان ئورمان ينبەرو نوراھندا بر مقالە ياذب، ئورمان ينبەرودك ،ئوسھذ - قريبذ ۋالاكيتالارعا ...

بيكباي تارافننان ،ئشكە يارائىھ، ئيتب كورسەتلگەن ،بل ئينستروكسييە، يەترلى شارتتارعا قاراتا بر ئذ ئوذگەرتمەلەر منەن باشقۇرتۇ. ذن ئوذەك ئورمان ئيدارامى تارافننان ،ئۇشۇ كۇندەرذە لبسنيچيذەرگە تارانئلاق ...

ھەم ئاتھى بارلى كرەئنيەندەر فايدالاناھى ،ئورندا، ئامنعراق كوذلى كولا كتاردا فايدالانب قالا ،تۇرعاينى. 6 نسى ماى ئينستروكسييەھندە بندەاى بيتشھنلكندەر بۇترلگەن. ،بل ئش ...

م. شەرىپوف.

ئىل قۇرعاوسلئعن ھاقلاوعا ھەر واقت ئەذر بولىعذا!

ئاسۇ ئاۋيەئاھيم نەمە؟

(ئى. س. بودىونى مەۋلەمەتنەن)

كوستار ئەرتلنە ئاپاي ساللار.

كەم ياكلشقانى؟ كەم يالقاولانا؟

ماللقن قاراولماھن.

ياكلشلق كەمدە؟

بوشتا-ئشلكھيد بولمىدى.

نەسە تللنە ئيبەتبار ئيتلەمەى.

ناسار ئۇلگى كورھەتە.

سەۋيتتەر سايوزندا.

س.س.س.ر، شۋيتساريا مۇنەسەبەتى تۇزەلدى.

مەسكەو، 16 نسى ئاپريل (تاسس). س.س.س.رڭ پالپريدى ئىيە. كريستينسكى منەن شۋيتساريا وەكيلى ديوفيناھت ئاراھنداعى ھوڭلەشوۋدەن ھوڭ بيرلين قالاھندا 14 نسى ئاپريل دە توبەندەگى پرتاكولعا قول قويلدى:

— سانسيال ساۋيتتار يومهوريەتى سايوزى حكومەتى ھەم شۋيتساريا سايوزنڭ لازانو كانفيرينسياھى واقتندا ئىيە. ۋاروۋسكى، ئارينس ھەم ديۋيلكو ۋسكى ذارعا ھۇژوم واقتندا ۋاروۋسكى ذڭ ئولتىرلۋوى نەتيژەھندە سىققان كانفليكت تى بۇتۇرگە تلەوذەرن ئيعتيبارعا ئالب، شۋيتساريا سايوزى قايتانان بر تابقر ئۇذنڭ ،بل كوڭلىھز واقيعەگە ئۇكنوون ھەم ئالار ئۇسۇن قايعروون بلدرە. شونڭ ئۇئتۇنە سەويتتەرسايوزى — ئەگەرذە تيلذەن س.س.س.ر ھەم شۋيتساريا حكومەتتەرى ئاراھندا حل ئيتلرگە تنيشلى بۇتە مەسئەلەلەر توراھندا ھۇيلەشوذەر باشلانيا. ۋاروۋسكى ذڭ قىذارلىعا ماندى يارذام بيرلەھ (كوبمى بيرلۋوى ھۇيلەشوذەر واقتندا برگە قارالرعا مۇمكين) كيلشوگە ئەذر تۇرا.

ئۇشونڭ منەن ھەر ئيكى حكومەت ئۇذەرى ئاراھنداعى كانفليكت (ئاڭلاشلماوسلق) تڭ بۇتكەنلگن، ئيكەو ئاراھنداعى سيكلو سارالارنڭ ئالماشترلوون بلدرەلەر.

كوستار سنلق تى كوتەرويولندا.

مەسكەو، 14 ئاپريل. ۋسيكا پروماسايوز ئۇتكەن ساۋذا يلندا كوستار نەمەلەرى منەن ،تشقى ساۋذا ئىشتەرى نيسك بارووى توراھندا ماتيريال ئىشلەب سعاردى.

ۋسيكاپروماسايوزفيكرى بوينسا ،تشقى بازارعا كوستارسنلق نەمەلەرن سعارو ئىشن كوستارذارذى برلەشترب كۆسەيترگە، كوستارسنلقتا ئىشلەب سعارو ئىشەرن كوتەرو ئۇسۇن بارم ئىشلەنگەن ماتيريال ئەذرلەوذى ئارترعا ھەم سيتتان ئىشلەنگەن نەمەنى ئيندرووذى ئەذەيترگە كەرەك.

پرافسايوز حەرەكەتى برلەشتروگە تابان.

مەسكەو، 14. ئاپريل. شۋيتسيە تاوئىشسىلەرى كونگرەسنا كيتكەن س.س.س.ر. تاوئىشسىلەرى ئۇذەڭ سايوزنڭ ديلېگاتى كوشكاريف ئيتەش مەسكەوگە قايتتى.

كوشكاريف تاسس ساترودنيكتارلنا شولاى تيتى، كونگرس وەكيلەرى پرافسايوز برلنگى مەسئەلەھىنە بيك تى ئيعتيبار ئيتتىلەر.

قابول ئيتلگەن ريزاليوتسيەلە، ياڭى هايلانعان باشقارماعا، سەويتتەرسايوزى ھەم نارۋيگيە تاو ئىشسىلەرى منەن بەيلەنش يۇرۇتوذى بەيلەنلەرگە قوشلدى. شونڭ منەن برگە كونگرس س.س.س.ر. تاو ئىشسىلەرى سايوزنڭ ئىشتەرى توراھنداعى داكلاذى بيك ئيعتيبار منەن تڭلاذى.

ياڭى پاسول كيلدى.

مەسكەو، 14 ئاپريل. ئيتاليەنڭ ياڭى بيلەلەنگەن عەدەتتەن ،تش ئۇپالنامۇچينايى ۋيتتوريو چيرروتى س.س.س.ر عا كيلدى. ،ئول مەسكەوگە بيلەلەنگەنگە تيكلم، ئيتاليەنڭ قتاى پامولشى حلمەتتن ئۇتەب كيلدى.

ياقشى ئۇرلۇق يتشترو-سى ساۋحوزدارعا تلگوت.

سايوزدار ساۋنار كومى كيلەمى يلعى ئاول حوژالعى نالوگى هالعان واقتتا دەولەتسەمو ئۇرلۇقتارى يتشترو برگنە ئيكەن بۇتە ساۋحوزدارذى ھەم ئاول حوژالعى تريستى برگندە ،ئۇرۇيتا، بۇتە باژوتڭ 40 پراتسينتتان دە كەم بولماعان ئۇلۇشن ياقشى ئۇر ئۇرلۇقتار يتشترو ئۇسۇن بولگەن بۇتە ساۋحوزدارذى ئاول حوژالعى نالو گتنان قۇتۇلدىررعا بولدى.

ئيكن باژوتڭ 40 پراتسينتتان كەم ئۇلۇشن ياقشى ئۇرلۇق يتشترو ئۇسۇن بيلدەلەنيە، شول يىرذەرذەن ئالىعان نۇشۇمگە نالوك هالنماياساق.

شونڭ منەن برگە ساۋناركوم، كرەئتيذىمرگە هانتلاساق ياقشى ئۇرلۇقتارذڭ هانتلو حاقتارن ،ئۇسوۋذلاندرو توراھندالا سارالار كوروگە تەقديم ئيتتى.

سەى قتلغى بولماياساق.

قاينهر ئۇبەكتەرذە ئۇشۇ كۆنذە سەى (بيگرەكتە قيباتلى سەى) گە قتلق هيذلە. نارکامتورگ مەعلوماتىنا كورە ،بل حل ياقن ئارالا ياقشرتلاساق.

ئاپريل ئايندا س.س.س.ر.عا زاگرانيتسادان بر ميليون كيلا ماى ئايندا 1,200 مڭ كيلا ئييون دە بر ميليون كيلا. ھەم ئييولدە 800 مڭ كيلا سەى ئيندرلەسەك.

بلار—س.س.س.ر.داعى ھۇراوذى تولنى منەن ئۇتەيەسەك، ئيكەن.

ياڭى نيفت قۇيۇمى.

باكو نيفت پراميسلالارنان بيبى ئايبات ئۇبەگندە ياڭى نيفت فانتانى ئاتلب سقتى. ،بل بنيلعى قۇيۇلار ئىسندە ئيڭ كۆسلىعى بولب، كۆنھاين 120,000 بۇت نيفت بيرە ئيكەن.

يادعى تاشقن ھەم كەمتر.

ۋولعانڭ ئەسترحاندان يوعارلراق ئۇرنذان ئالا ئاسلدى. ريبينسكى تيرەھندە ھو عەذەتتەگنەن 107 سانتيميتر ئاشو. سيزراندا قالانى ھو باژوذان هاتلاى ئۇرعان بوالارذى نعنتا باشلانتلار.

* «مورمان» يارذارى يوبلاب بالق تۇتو كەمپنە كورشتلار. 17 سودا ديگكەنگە سقتى، بنيل سودالارذڭ مانى ئارتتترلو سەبەبلى 1,700,000 بۇتتار بالق تۇتولو، تيب ئۇيلانا. (ئۇتكەن يل 1,2000,000 بۇت تۇتۇلعايتى).

تاعى 5 توقوفابريگى.

ئيۋانوۋو — ۋازنيسينسكى توقوئەبلەرىنڭ پراميسلاۋاى سايوزى ،بل كۆنگە تيكلم توقراب تۇرعان ۋاسكريسينسكى توقوفابريگن 10نسى ئاپريلدە ئىشكە يتبەردى. ،بل فابريك 347 ئىستانوكلى بولب، ئايعا 480مڭ ميتر مينكال ئىشلەيەسەك.

ئاپريل ئاذاعندا حاتتيكوف توقو فابريگى لا ئىشكەتۇتۇناساق. ،بل 320 ئىستانوكلى بولب، ئايعا 450مڭ ميتر توقۇما ئىشلەيەسەك. برنسى ئييوندە تاعى 700 ئىستانوكلى 3توقو فابريگى ئىشكە تۇتۇناساق.

ئيگندەر ھو ئاستندا قالووى مۇمكين.

ۋولعا بويى پربستاندارندا 8,600,000 بۇت ئيگندڭ، دون بويندا 80,000 بۇت ئيگندڭ تاشقن ئاستندا قالو قورقنسى بار. بلارذى هاتلاب ئالب قالو يولندا ئاشعس سارالار كورتلە.

برنسى ماى نيسك ئۇدعارلرعا تئيش.

پارتيە ئۇذەڭ كەميتتى برنسى ماى بايرامى ،ئۇذذرو ،توراھندا بۇتە يوعارى پارتيە ئۇيۇشمالارنا توبەندەگى ھۇراوەتتى تاراتتى.

1927 نسى يلداڭ برنسى مايى بەينەلميلەل ئىشسىلەر ئاراھندا توعانلق تلعتو ھەم بۇتە ئيل ئىشسىلەرن ئاسقتان، ئاسى ياڭى دۇنيا هوينشنا ئەذرلەنوسى ئيمپيرياليستار ئارافتان تنسلقتى بۇذو تورقتسنا قارشى ئۇتەسترو، بيگرەكتە س.س.س.ر ئىشسى ،سيفنى ھەم ئىشسەن ماساھى منەن ريۇاليوتسيەسى قتاى ئىشسى كرەئتيذەرى ئاراھنداتوعاندار دوشلعى نلعتو بيلەگنەنذە ئۇتەرگە تئيش. برنسى ماى بايرامى س.س.س.ر.دا سانتسياليزم تۇذۇلشندەگى ئۇكشتارذى كورھەتو ھەم سانتسياليزم تۇذو يولندا ئۇمراعان ئاۋرلقتارذى ينكو ئىشندە ئىشى، كرەئتيذەرذڭ پارتيە يتەكسلگى ئاستندا سەويتتەر تيرەھنە تاعنلا نلعراق ئۇيۇماشولارى بيلەگنەنذە ئۇتەرگە تئيش.

برنسى ماى بايرامندە توبەندەگى ئۇب لوزنغلار ئالنرعا تئيش:

1. س.س.س.ر.دا سانتسياليزم تۇذۇلشننڭ ،ئۇكشتى بۇتە دۇنيا پراليتارياتنڭ ئىشى. بۇتە دۇنيا ئىشسىلەرى، س.س.س.ر.دا سانتسياليزم ريۋاليوتسيەھىنە يارذام ئيتتگڭ!

2. كوب ميلليونلى قتاى ئىشسەنذەرى ماساھى ئيمپيرياليزم ھەم سوعشسلققا قارشى كورەشەلەر. يەشەھن قتاى ريۋاليوتسيەھى! يەشەھن ريۋاليوتسيەھى گاميندان!

3. ئيمپيرياليستارذڭ قتايعا قورال منەن كرودەرنە قارشى، ريۋاليوتسيەسى قتاى ئۇذنڭ سافتارن ئاعىندا نلعتو منەن باواب بيرر. يەشەھن قتاى ئىشسىلەرى ھەم قتاى كامونيستار پارتيەھى! يەشەھن كامپارتيا منەن ريۋاليوتسيەسى گاميندان برلگى!

4. هيانانسى چان-كاى-شى شانحاي ئىشسىلەرن ئاتا، شانحاى ريۋاليوتسيەسى ئىشسىلەرنە توعاندار سەلامى يتبەرەبز. هيانانسى چان-كاى-شى يتنتى يولدان كيتەن!

5. ئانگلييە، ئاميريكا، ئيتاليا ھەم ياپونيا ئىشسىلەرى، قتاى ريۋاليوتسيەھىن هاقلاوسلار ماندنا تنلگڭ، قتاىذان ئيمپيرياليستارذڭ عەسكەر ھەم هوعش كەمەلەرن حەذر ئۇدڭ ئالوذارن تالاب ئيتتگڭ!

6. بۇتە دۇنياپراليتارياتى، دۇنيا ريۋاليوتسيە بايراقتارن يوعارلراق كوتەرڭگڭ! بۇتە دۇنيا كامونيستارى، ئىشسى، كرەئتيذىن ماساھى ئىسنە تەرەئترەڭ ئاتتاشتعڭ! بۇتەگەن كامونيستار ئينتيرناتسياناليى بايراعى ئاستنا!

7. ئانگلييا ئيمپيرياليستارى س.س.س.ر.ذى بوۋارعا ياڭى پلاندار تۇذيذەر. بۇتە دۇنيا پراليتارياتى، سەويتتەر ئيلن هاقتارعا كوتەرلگڭ!

8. بۇتە دۇنيا ئيمپيرياليستارى س.س.س.ر.ذى ھوعشقا تارترعا ترتشالار. س.س.س.ر پراۋا كاتسيالارعا ئالدانماث. يەشەھن بۇتە دۇنيالا تنساق تلەوسى س.س.س.ر!

9. ئيمپيرياليزم ئىشسەن حالقنا ياڭى ھوعش ئەذرلەى. بتەن ئيمپيرياليزم. بۇتۇن ئيمپيرياليستارذڭ ياڭى ھوعشتارى. يەشەھن ئىشسىلەرذڭ بەينەلميلەل ،سيففى ترعانلقتارى!

10. ئاق تيررور بتەن. كاپيتاليستار تۇرمەلەرندەگى بليندەرگە ھەم پراليتاريات ئىشى ئۇسۇن كورەشۇسلەرگە ئيرك!

11. فاشيزم ئىشسى سيفنى قان منەن باتار ئۇسۇن ئۇيۇشا. بۇتين فاشيستار، يەشەھن بۇتە دۇنيالا پراليتاريات ديكتاتوراھى!

12. «سانتسياليزم تۇذو ئىشى قوذعاتو ھەم ئانى نلعتو ئۇسۇن، پراليتاريات ھوگمى فەن ھەم كاپيتاليستار تيحنيكاھىن برگە يتيوسى ياڭى حلمەت ئۇيۇشترو، ئۇرى سانتسياليزم پرائيزۇودستواھىن تۇذتروسى ئاڭلى ئىشسىلەرذى كوھەكلەك ئيگندە برلەشترو بولتا ئۇشرگە تئيش». (لينين).

13. سانتسياليزم ماياھن ،يۇذى كۆسەيتەيك، ياڭى زاۋود ھەم فابريكتار تۇذوذى كۆسەيتەيك، س.س.س.ر.دا ھەر بر ياڭى فابريكا سانتسياليزمدڭ كريپوستى.

14. پرائيزۇودستۋانى ئۇكايلاشترعا، حلمەت ،ئۇكشن كوتەرگە، پراليتارياتنڭ حلمەت ديستسيپليناھن نلعترعا، بنذڭ يڭگوبز شوگا بەيلەنگەن.

15. ئاۋارذڭ ئۇذلەنگە تۇشو حاقن ئارزانايترعا، نەرھە يتشترو ئىشن سانتسياليزم نيگتندە ئۇكايلاشترعا، ئىشلەنگەن نەرھەلەرذى ئارزانايترعا، مۇنڭ منەن بذ مينفى كۆسەيتذى نلعتربز.

16. ئىشلەنگەن نەرھەگە ئارزان حاق، ياقشى ماشينا ھەم تراكتردار منەن پراليتاريا تنڭ پراميشلينوستى پراليتاريات منەن كرەئتيە ئەدڭ ئلنمەھن ئيتھرلەمەلك ئيتب نلعتتا.

17. ئىشسى ھەم كرەئتيذەر، كاپيراتيفتار لعنذڭ ئىشن ئيكشرە بارلغ، ساۋذا ئاپپاراتن ئارزانلاندرلعز، حاقتى كەمتتنگڭ!

18. حاقتى ئۇشترو—سانتسياليزم ئۇسۇن كورەش فرونتندا ئيك ،ذور يڭگو.

19. باتراك ھەم يارلى، كامونيستار پارتيەھى تيرەھندە ،ئۇيۇش، كولاكتى يڭگەر ئۇسۇن ئۇرتا حەللىلەر منەن سايوزدى نلعت!

20. كيك ماساھ، ئىشسى ھەم ئىشسى قانتدارذڭ سەويت ئىشنە قاتناشووى منەن بذ دەولەت ئاپپاراتن ياتشرتا ھەم باگارتا ئالربز. دەولەت ئاپپاراتتنان بيۋراكراتلقتى قوواربز.

21. سەويتتەر سايوزى ئۇرلى ميللەتتەرذڭ ئيذلۇوذەن ئاذادتلغن كورھەتە. يەشەھن س.س.س.ر.داعى ئۇرلى ميللەتتەرذڭ توعاندار برلنگى!

22. قتل ئارميا، بذذڭ ذوشمانلارذڭ يتكەنوذەرن نق كوذەتب ،تور. س.س.س.ر حالقنڭ تنس حلمەت ترەگتنە ئۇذكدڭ كۆسكذى نلعت!

23. برنسى مايذا قتل ئارميا تاعى لا بر مەرتەبە ئۇذنڭ پراليتاريات ديكتاتوراھى هاقتارعا ئەذر تۇرعانن كورھەتر.

24. كامسامولتس، سانتسياليزم پرائيزۇوداستواھن ئۇكايلاشترو ئىشندە، ئاۋار حاقن تۇشترو كورەشندە هين لينين سنفقالنعن ئالرمك.

25. ئىشسى ھەم كرەئتيذەن قانتقذى، حاق تۇشترو، ئيلنى ماشينالاشترو ھەم سانتسياليزم ئۇسۇن كورەش سافتنا بات!

26. شەرق ئىشسەن قانتقذارى، پەرذە ھەم نەدابكذى تاشلا، ئالار هيتڭ ماى ئازاتلق قوياشكذى هين قابلايذار.

27. ئىشسى ھەم كرەئتيەن قانتقذارى، سەويتتەرذە ھەم كاپرانيفتارذا ئۇذكدڭ ئىشڭ منەن سانتسياليزم تۇذوسلار سافتنا كرب بات.

28. نەنڭ بۇتە ئۇكشتارى ئيلنى ماشينالاشترو ئىشندە!

29. كامونيزم—بنذڭ تلەك، لينين—بنذڭ بايراق، پراليتارياتنڭ تيمر باناليونلارتنڭ تلەك ئۇقماشوذارى بنذڭ ئۇكشتار بنذڭ ئىشانسى.

يارلىلار ئاراھندا ئىش كۆسەيتلەن.

يارلىلارذى، ئىشلەب سعارو نيگذندە ئۇيۇشتروذا منتا نيندەى كەرتلەر تۇرا. بنلارعا قارشى نقلى سارالار كورو كەرەك.

«قوروس ئايعردى» «بورى» ئاشانى.

كەلسر تابن ۋولسى، ئۇشمان ئاولنڭ 50 گە ياقن يارلى ھەم باتراكتارى ماشينا شيركەتى تۇذۇب، تراكتر ئالرعا دەرلەنگەنيلەر. بنڭ ئۇسۇن بر ھوم 50 شەرتين ئاعزالق ۋزنوسى تولەب ۋولس دەوەلەندەگى ئاول حوژالعى بورس شيركەتنە ئاعزا ،بولب ئيندلەر. تراكتر ئالو ئۇسۇن برنسى يارذام ئيتب بورس شيركەتى 200 ھوم، ئىستەرلتاماق كانتون باشقارماھى 450 ھوم يارذام بيررگە بولدلەر. تراكترذى يوللاب ئالوئۇسۇن شيركەت ئارافنان ئۇعمان زاهيدوللين ئيكەن كشنى بيلدەلەب، تراكتر يۇرۇتوسلار كورسنالا بر كشى يتبرب ئۇيرەتتلەر.

لەكين زاهيدوللين باتراكيارلىلارئارافنان يتيلعان پاى ئاقساھنڭ بارى 14 ھومنعنا بورس شيركەتنە تولەگەن. شولايذا ئىستەرلى

قالاھندا يارب ھۇيلەشب قايتلا. تراكتر ئالرعا تيب تاعتلا بر 80 ھوم ئاقسا ھەم ئالو يلى كيتە. لەكين بنڭگە تيگەن تراكترذى يلى ۋولسقا ئيبرب يتەرلگەن بولا.

پاراھوت يولى ئۇشكەس بولاى ،ئيكى تيب تاعتلا كۆتەلەر، ئارىا يولى ئۇشكەس بولاساق ئيكەن تيبنە كۆتەلەر لەكين تراكتر ھامان يوق. بلمەيم بنذڭ يارلى—باتراكتارذى زاهيدوللين ئالداب يۇرۇتە، ئۇللە بوعارى ئۇرگندار زاهيدوللينلەندى شولاى ئىشتار يۇرۇتتلەرمى، ئانى بيلەھەذ. شولايذا زاهيدوللين تراكترعا تيگەن بۇتە ھومانى ئالب يۇرگەن.

ئۇشو كۆندە ماشينا شيركەتنڭ 50ذان ئاعزاھندان بارى 14 ئاعزا ئۇرب قالدى. بلارى قوروس ئايعردان ئۇمۇت ئۇذمەيذەر، ھامان كۆتەلەر ئالى.

ئاتھف-يارلىلار ئۇلۇشى منەن قومهۇذدار فايذالانا.

مۇرابتال ۋولسى (ئىستەرلى كانتونى) يامانھارى ئاولى ئۇبيشستواھنڭ دوشاواى يترندە ئاتى قوم سعا. منتى توعڭ تيمرذەگى يتيلا زاۋوتتا حاق منەن يلاين 20—25 مڭ بۇتلاب تاشتنالار. ئيذكى حۇكومەت واقتندا منتى ئاول حالقى يەن باشتنا بولب ئالب تاشى، ئاتهنذارى ئۇذ ئۇلۇشتەرن ئالنلارعا هاتب بيرە ئۇرعاينلار. حەذرگى كۆندە تەرتيبەك ئۇرھشە كم يتتتى شول تاشب فايذالانا.

يتنمەھە كورشى ئاولدارذا كيلب تنيب كيتەلەر. قايهى قومهۇذراق ئاول بايذارى يارلىلار ۋلەھەن تيب تۇتى بويى ئۇرلاب ئالشيذار.

مەذەلەن، ،بل ئاولدڭ ئيليابسى تيكەن كشى ،بل قومذان بر ئۇذى تنبرلڭ فايذالانا. قۇمذان باشقا منذا هارى بالسقتا سعا. ئانى شولوق زاۋوتقا پيبالا قاينانا تۇرعان

قاذانذى ياماوعا كيتە. ،بل باللقتارذا بر ئيلياس ئولتاعى فايذالانا.

توعڭ تيمر زاۋوتى مۇذيرى بنڭ كورھەك دوتلاشب ئالعاندر ئيندى. بنڭ كشى بارعا يونلاب ھۇيلەشمەينە، ئە ئاول بۇتەمەن توگل يارلىلار ئىش نابالاى ئالترب ياتالار.

ئاتانيوڭ شولوق يترذەن ئاق بالسق سعا. منتى مليس، ئۇى ئاعارتوعا كينككاھ نەن ئاتلى كشلەرذاب ئالب سيت ئاولارعا يۇرۇتب هاتالار. بلذا بلتا بر نيسە مڭ يتنلا سعارتلا.

بنلارعا يترلى ئۇيۇشتروعا برمر سيك تۇرعاي يۇق باشتنا بر نيسە تيىنگنە هالم يتبلەب ئاول ئۇسۇن ئالا—بلم ئىشن ئالعا يتبرو حەيتگە سوما يتبلر ئيتى.

حبيبرمن

دوگوۋر تۇذو كامپانياھى نيسك بارا؟

(ئاول حوژالعى ھەم ئۇرمان ئىشسىلەرى سايوزنڭ ئۇلكە ئيذارەھى پريسيدەتيلى ئۇرنباتارى ۋاراپيوف ئيتەش منەن ئەڭگەمە) باشقورتوستان ئاولدارنداعى باتراكتارذى حلمەت دوگوۋرى منەن تەئمين ئيتو ئىشى برنسى مارتتان قنو ئۇرەوشتە باشلاندى، ،بل ئىش ئۇكشلى ئۇتەن ئۇسۇن ئۇلكە ئيذارا ئارافنان ئالدان ئەذرلك كورلدى ئۇرت. تاتار، باشقورت تللەرندە بۇتەھى 90,000 دوگوۋر بلانكاھى باشترلب قويلدى. ئۇذعان يل ،بل بلانكالار ئاپريل ئايندا ساق يتشرلگەنيى.

بنذڭ قولنبذا بولعان ئيشبترگە قاراعاندا باشقورتوستاندا دوگوۋر منەن تەئمين ئيتلرگە تنيش بولعان باتراكتارذڭ هانى — 150,000 گە بارب يتتە.

لەكين بنذڭ حەذرگى سلترلبز منەن بلارذڭ بۇتەھنەلە دوگوۋر تۇذب ئۇلگۇرتە ئالماياساقبز.

بنيل بنذڭ تۇيلاولبسا دوگوۋر تۇذۇلگەن باتراكتارذڭ هانى 50,000 گە يتترگە تئيش. بلار ئۇذعان يل 27,000 گە ئيتى.

بلانكالار هۇراوذڭ كوبلىگىنە قاراب بنيل ئۇرنذارذا ئاكعارتو (رازياسنيتلنى) كامپانياھنڭ ياشنى بارعانلعى سامالارعا بولا. كوب ئۇرنذارذا باتراكتارعا دوگوۋرذڭ ئەھميەتن ئاڭلاتو ئۇسۇن يتيلش، كانفيرينسيالار ساقرلا. بيك كوب ئۇرنذاعى كامپانياعا نلعتو ئۇسۇن كرەك دوگوۋر بر بيك ئاز ئەذر ئۇسۇن، ترانسبورت سوق هە كاپراتيف ئىتكەن.

تراللا، ئۇذو كانتوننذا 6 ۋولستا، بنلار توتندا 22 ئۇرنذا، بەلەبەى كانتوننذا 6 ئۇرنذا ،بل يتيلشتار ئۇذعارلدى. باشقا كانتوندارذان مەعلومەت ئالماتب يونى ئالى.

،بل يتيلشتارذا باتراكتارذڭ ئاكتيفلقتى منى، دوگوۋرذڭ كەرەكلگن تۇشنوذەرى ئىشى بارا.

دوگوۋر تۇذو كامپانياھندا بنيل كامپانياعا ئۇيۇشمالارنڭ ذور يارذامدارى تيەك. سەويت ئۇرگندارنڭ قاتناشى بيك كەم.

كامپانيانڭ ئۇكشلى ئۇتوۋلو ئۇسۇن كۆسكننە يتمەى. ،بل ئىشكە بۇتە يۇشمالار بذگە ئيك ذور يارذام ئيتەرگە تيشتەر. شولايوق باتراكتار ئۇذذارىلا ئۇذ سايوزعا تۇذو ئۇرناتو ھۇيلەى باشلاون كۆتب تۇرماعا بلكى ئالار كشلنى سايوزعا ئالب بارا بولرگە كەرەك. بۇيرلگە ئىش يالن كەمترو، ئارترو يارلشو (كالەكتيف دوگوۋر) كۆسەيترو ئۇكشلى بۇتۇنلەى ئۇرون بيرەمەگە تنيشلەر.

شولاى ئيتب بر ياقتان ئۇرلى يارذڭ ،بل كامپانياعا يارذام ئيتودەرى ئۇذ كەندە، ئيكنسى ياقتان باتراكتارذڭ ئۇذذەرى ئاكتيۋنوست كورھەتب تۇرعانذارعا بر «دوگوۋر تۇذۇلمەگەن بر گنەلە باتراك قالماھن» تيگەن لوزنغا تۇرمۇشقا ئاشا ئالماساقبز.

ئۇرالسكى

ياڭى ئاول حوژالعى نالوگى زاكونى ئراتلاندى.

25پراتسينت يارلى حوژالقتار نالوكتان قۇتقارلا. نالوك هالنا ئۇرعان مالدارذڭ يەشى ذورايتلدى. يىرذڭ داحوت نورماهى كەمتتلە. ئەذ يەرلى حوژالقتارعا ئايرم ئيسكيتكە ياهالا.

2نسى ئاپريلدا سەويتتەر سايوزى ئۇذەڭ باشقارماهندا ياڭى ئاول حوژالعى زاكونى ئراتلاندى. ياڭى زاكونعا، ئۇتكەن ،يلعى زاكون نيگذ ئيتلب ئاللنو منەن برگە، نيگذ ئۇذگەرشتەرى ياهالماينسا، ئۇذەتمەلەر ئيندرتلب قولايلاشترلدى، تولتلاندرلعنتا.

،بل زاكون، ئۇتكەنذەرى كووك بر ،يل ئۇسۇنگتنە توگل، بەلكى بيلدەمنذ كوب يلدار ئۇسۇن سعارتلا. بۇتۇنلەى ئالماشترلعانعا، يەكى ئۇذگەرتلگەنگە تيكلى ،بل زاكون عەمەلدە يۇريەسەك.

ئالماشترلووى، يەكى ئۇذگەرتلووى ميس شيكھز كەرەك بولماعاندا، برلەشكەن ئاول حوژالعى نالوگى تەرتيبى ئۇذگەرمەينسە، شول كۆيگە داوام ئيتەسەك.

ياڭى زاكونعا نيندەى ئۇذەتمەلەر ياهالدى.

حۇكومەت، نالوك زاكونذاھى يتشھز لكتەر توراھندا گزيتتەرذە كورھەتلگەن ھەم كرەئتيەنذەر ئارافتان بيرلگەن عاريزالارذى تيكشرگەندەن هوڭ ئۇتكەن ،يلعى زاكونعا توبەندەگى ئۇذەتمەلەرذى ياهاذى.

1 — حۇكومەت ھەم كرەئتيبەلەرذڭ ئۇذ-ذەرى ئۇسۇن دە كوبرەك ھەسلووى فايذالى بولعان يتتن، كيندر، ماق، ھۇگندر كووك تيحنيچسكى كولتورالارذڭ نالوك ئابلازينيياھن. ئۇرلق كولتورالارنا قاراعاندا 50 پراتسينت كەمترگە ياهانى. مەذەلەن، ئەگەرذە بر ديسەتينە ئيگندڭ داحوت نورماھى — 31 ھوم 50 تين بولها، يتتن يەكى كيندرذڭ ديسەتينەھى — 15 ھوم 50 تيين گەگنە ئيھەبلەنب نالوك هالتناساق. ،بل نەمەلەر ئۇتكەن ،يل، ئيگندەر منەن برتيگذ ئيھەبلەنەلەر ئيتى.

نالوك هالنا تۇرعان مالدارذڭ يەشى ذورايتلدى.

2 — ئەذنگە تيكلى ئرى مۇگۇذلى مالدار، 2 — ئاتتار 3يەشتەن نالوك ئابلازينياھناتالەگەلەر ئيتى. ياڭى زاكون بوينسا بنتان هوڭ هنبرذارذڭ ئۇس يەش، ئاتتارذڭ دورت يەش تولعاندارلعننا نالوك ئابلازينياھنا كرەلەر.

يارلىلارعا نيندەى تلگوتلار بيرتلە.

3 — ئۇتكەن ،بل نالوك هالنماى تۇرعان مينيموم، يەن باشتنا قاراب ئيھەبلەنە ئيتى. يەعنى بر حوژالقتڭ داحوتى يەن باشتنا 25 ھومدان ئارتماعا، نالوك هالنماى ئيتى. بنيل نالوك هالنماى تۇرعان مينيموم، حوژالققا قاراب يۇرۇتلە: بر ھەم ئيكى يەنلى حوژالققا 100 ھوم، بيش ھەم ئانان يوعارى‌ھا — 110 ھوم ئيھەبلەنە. شول تيكلى يەنلى حوژالقتارذڭ داحوتى، شول كورھەتلگەن سامادان ئارتماعا، ئالارعا نالوك هالنماى. ئەمەھە، ،بلتر نالوك هالنماى تۇرعان مينيموم، يەن باشتنا 25ھومدان ئيھەبلەنگەنگە كورە بيك كوب ئەذ يەنلى يارلى حوژالقتار ئابلازينياعا ئلەكتتلەر. ،بل ئىش — بنيل بۇتورلە. شونڭ منەن برگە نالوك هالنماى تۇرعان مينيموم، يەن باشتنان ئيھەبلەنو سەبەبلى، كوب يەنلى، حەللى حوژالقتارذى نالوكتان قۇتلرو مۇمكينلگنە ميك قويلا. شونڭ ئۇئتۇنە بر يەنلى حوژالقتارعا 30، ئيكى يەنلى حوژالقتارعا 20پراتسينت ئايرم ئيسكيتكە ياهالا. بنيل 25پراتسينت يارلى حوژالقتار نالوكتان بۇتۇنلەى ئاذات ئيتلەسەكتەر. (ئۇتكەن ،يل 20پراتسينت ئيتى.)

4 — داحوت نورماھى، نالوك ئىستافكاھى ھەم تولەو ،سروكتارى ئيعلان ئيتلگەندەن هوڭ، يترلى ئۇرگندارعا يتلارذى ئۇذگەرترگە ميستە ئۇرحسەت ئيتلەى. شونڭ ئۇئتۇنە گوبيرنالارعا (ئۇلكەلەرگە) ئايرم، بيلەلى قانى نالوك سوماھى قويلماى، ھۇنكى ئلكتە، ئيتەيك، بر گوبيرناعا بيلدەلى سوما نالوك قويلعانلقتان، شونى ،تولرر ئۇسۇن ئيگندەرذڭ بيرە تۇرعاننان ئارتق داحوت ئيھەبلەب نالوك ئالالار ئيتى. بنيل، سەويتتەر سايوزنڭ كوب ئۇلۇشندە يترذەرذڭ داحوت نورماهى، ئۇتكەن يلداعنان كەميەسەك.

قايهى بر ئۇرنذارذا ئەذگنە كوتەرلەلە، دوۋيم ئالعاندا بر يترذەلە يترذەرذڭ ئيسلاب بيرە تۇرعان داحوتنان ئارتماساق.

5 — كوستارسنلق كەسبنەن كيلگەن داحوتتارذڭ نالوگى، يوعارى ئۇرگندار ئارافتان بيلدەلەنگەن قاتى پراتسينت بوينساهنا ئالناساق.

ئالارذڭ يادمشى، ئۇرندار قولتنا تاپشرلماى. يەعنى بر تيمرسينڭ، مەذەلەن، داحوتى 500 ھوم بولين،تى، ئەگەرذە باشسيك كوستارذارذڭ بللق فايذاھنتان 20 پراتسينتناعنتا نالوك مالرعا قارار ئيتكەن بولها، تيمرسنڭ 500ھوم داحوتتنا توگل، بەلكى 100 ھومتناعنتا نالوك هالتناساق.

كالليكتيف ،بولب ئىشلەگەن كوستارذارعا ئايرم ئيسكيتكە ياهالا. ئاول حوژالعى نالوگتنا قوشلب ئيھەبلەنگەن حلمەت حاقتارى داحوت نالوگتنان قۇتقارلالار.

نالوكتى ئاول سەويتتەرى‌لە يتياساق.

6 — نالوكيتيو ئىشتەرى ۋولس باشقارمالارنتان عنتا توگل، يوعارى ئۇرگندارذڭ قارارى منەن، حاتتا ئاول سەويتتەرنتەلە ئۇرحسەت ئيتتلە. شونڭ منەن برگە باشقارمالارعا، ،بل كۆنگە تەذەر ۋولس باشقارمالارعا ئۇتەب كيلگەن نالوك ئىشتەرن، ئاول سەويتتەرنتە يۇكلەترگەلە حۇقوق بيرتلە.

7 — ياقشى ،ئۇرلۇق مالدارى بارلق نالوكتارذان ئاذات ئيتتلەلەر.

يارلىلارذى نالوك ئىشنە تارتو ئۇسۇن.

نالوك كەميسيەلەرندە ئىشلەوسلەرگە بر ئۇرلى‌لە ئىش حاقى تولەنمەگەنگە كورە، بيگرەكتە يارلىلار نالوك كەميسيەلەرندە ،ئۇتوب ئىشلەى ئالمايذار ئيتى.

بنيل ئۇرنذارعا، نالوك كەميسيەلەرندە ئىشلەوسى كرەئتيەنذەرگە، كۆنڭ ئىش حاقى تولەنرگەلە حۇقوق بيرتلە. ،بل، ئەلبيتتە يارلى، ئۇرتا حەللىلەرذى ئىشكە تلقترا‌اق.

ئۇرتاق سەسلەگەن، ئاريندا‌عا ئالنعان يترذەرذڭ نالوگن كەمتتو.

ئۇرتاققا سەسلگەن، ئاريندا‌عا بيرلگەن يترذەرذڭ نالوگن، ئۇتكەن يلداعى كووك ئاريندانتار ھەم ئۇرتاققا ئالوسى تولەى. لەكين، ئۇتكەن ،يل ئانداى يترذەرذەن كيلگەن داحوتنڭ نورماھى 15پراتسينت كەمى.

بنيل، ،بل نورما ئۇرنتنا قاراب ئەذرەك ئۇذگەرذى. قايهى بر يترذە 10پراتسينتقا قەذەر تۇشتى. قايهى بريترذە 25 كە تيكلى كوتەرلدى.

يترلى بودژەتكە كوبمى قالدرلا.

نالوكتى حۇكومەت ھەم يترلى بودژەت ئاراھندا بولو ئىشى‌لە، ئۇتكەن يلداعى كووك ئۇذگەرشھز قالدى. يەعنى يتيلعان نالوكتڭ 66پراتسينتى (ئۇسدەن ئيكى ئۇلۇشى قەذەر) يترلى كەرەكتەرگە قالدرلا. شونڭ 40پراتسينتى، يەعنى ھەر بر ھومدان 40تيين ۋولس باشقارماھى ئۇذندە قالدرا ئالا.

تۇرلى تلگوتتار.

نالوكتان تلگوت بيرو ئىشتەرى، قايهى بر ئۇقو يۇرتتارندا ئۇقوسلارذڭ عائيلەلەرلە بيرتلا ئۇرعاندارذان باشقالارى، ئۇتكەن يلدا قالدى. شونڭ ئۇئتۇنە تۇبلەب، ئاتارتو ھەلگەن يترذەر، توعايذار، يترئۇرگندار ئارافتان ياڭترلعان يترذەرگە سەسلگەن ئيكندەرگە تلگوت بيرتلە.

هوڭرا، ئەگەرذە كالليكتيف حوژالقتارذڭ داحوتتارى يەن باشتنا، شول كانتونداعى كرەئتيەن حوژالقتارنڭ يەن باشتنا تيكەن داحوتتارنتان يوعارى بولها، ئۇرتادا كرەئتيەن حوژالقنڭ يەن باشتنا تيكەن داحوتى زەمەندە ئۇتوب ئيتە بلەب نالوك هالنا.

شونڭ ئۇئتۇنە دوۋيم ئالنعان نالوك هنغان 25پراتسينت ئايرم ئيسكيتكە ياهالا. ئەگەرذە كالحوزلارذڭ ئاعزا باشتنا تيكەن داحوتتارى، ئۇرتادا كرەئتيەن حوژالقتارنڭ باشتنا تيكەن داحوتتارنتان كەم بولها، ئالار ساقتا 25پراتسينت ئيسكيتكە ياهالب، يتشكەنە بولها‌لا تلگوت منەن فايذالانا‌ساقلار.

زاكون بر ئاى ئلك سعا.

ياڭى زاكون ،بنيل، ئۇتكەن يلعانا‌لارعا بر ئاى ئلك سعارتلا‌اق. ،بل ئىش نالوك مياباذاعنتا ئەذرلك ئىشتەرن كيڭ گنە يتلك مۇمكينلك بيرە. ،شونڭ ئۇئتۇنە ھەر بر ھۇراو ئۇذنەمە كوبمى نالوك تۇشەسەگن ئالدان ساماالب بلب تۇراساق.

بۇتە دۇنيا پرالىتارلارى بىرلەشىگىز!

باشقۇرتۇستان

Başqortostan

ۋ.ك.پ. (ب) نىڭ باشقۇرتۇستان ئۆلكە كەمىتەتى هەم باشقۇرتۇستان ئۇدەك باشقارما كەمىتەتى گەزىتەسى.
Орган: Башобкома В. К. П. (б) и Ц. И. К. а А. Б. С. С. Р.

ئىعلان حاقى.
بىيت يولىنا ئاداتقى بىيتە 30 تىن، برنسى بىيتتە 60 تىن، سىيت قالاتيملاندارى 100 ئارتق.
كانتورالىڭ تىلىفون نومىرى 283

گەزىتەنىڭ حاقى.
«باشقۇرتۇستان»
بر ايغا 30 تىن
3 ايغا 85 «
يارتى يىلغا 1 - 60 «
بر يىلغا 3 - 40 «

ئىدارا هەم كانتورالىڭ ئادرەسى.
Уфа. ул. зенцова №26
„Башкртстан„

№ 44
ئاپرىل 17
يەكشەمبى.
1927 يل.
ئايرم نومىرى 5 تىن.

Пролетарии всех стран, соединяйтесь!
Адрес: ئەدرىس:
Вол. Дер.
фам. Имя
Волостная почта должна заполнять полностью.

بل نومىردا:
كامىنتېرىن حىتابى. لينا واقىعەسى. برنسى ماي نىسەك ئۇدەارلارعا ئنىش. يارلىلار ئاراسىندا ئىشلەو كۆسەتلىن. ئاول حوزالىعى نالوگى نوراهىندا ياكى زاكون. ئاسىۋ - ئاۋپاتيم نەمە؟

كامىنتېرىن باشقارماهىنىڭ بۇتە دۇنيا ئىشسى، كرەتتىيە ندەرنە هەم ئىزلوسى حالقتارىنا حىتابى.

ئامىريكانىڭ بۇتە ديماكراتسياهىن فايداعا ئاشىررعا تىرلشا، «وسساليىنى پالاچتارى منەن برلەشە، چۇانسزالىن هەم ئىنكى باتشا ئاق گۇارديايستلارى كوۋك قارا گروە يولباشدار منەن برلەشە. ئالار حائىنلەردى، پالاچتاردى هاتب ئالالار، باللايذار. ئىشسەن حالققا ئۇذ ئىركەرن، ئۇذ حقوقتارن ئاهارماندارماكورەشب هاقتارعا توزا كىلاسەك.

قتايذا ئىمپىريالىستار بۇتە قتايذى قاماو منەنكنە قالماتلار: ئالار ئاندا گامىنداني پارتىياهىنىڭ برلگىن يىمرذىلەر، چان-كاي-شى ذى هاتب ئالدىلار، ئول قتاى رېۋالوتسىيا-هىنىڭ. قتاى حالقنىڭ حائىنى، مىللى كونتر رېۋالوتسىيانىڭ ئۇزەگى ،بولب ئەورلدى.

چان-كاي-شى سيت ئىل كشلەرى منەن كىلىشىب، شانحايذا پىربىۋاروت ياساعان هەم شانحاى حوكومەتتى ،تودذردى. ئانىڭ گيد برالدارى ئشسى دروزىنالارن قوراالهندلاندرذلار، سيت ئىل كوستەرىنىڭ بۇيرەسى منەن بۇذەرسە پراليتارياتى پراليتاريات قانن، بالاسالارن ئاتىنلار. بذ بالاچتارعا دۇشمانلىعبذدى كورەتو منەن برگە، چان-كاي-شى ذى رېۋالوتسىيا حائىنى، ئىمپىريالىزم يولباشار-دارى سايوزنىكى، رېۋالوتسىياسى گامىندانىڭ دۇشمانى، ئشسى قوذعالىشى هەم كاموونىست ئينتير ناتسيانالىنىڭ دۇشمانى، تىب ئىعلان ئىتەبذ.

بۇتە ئىلدەرذڭ ئشسى سينفى، بۇتە مىللەتتەرذڭ ئىزلوسى قاتلاوى، قتاىذڭ كوب قاتلاولى ئشسى، كرەتتيەن قوذعالىشى تارافنان ئوركەكەن قتاى بورزوازيەسىنىڭ ئىمپىريالىزم منەن كورەشتەن نى ئرەوشلى سيكنوون كورب تورعا تىيشەر. بل قوذعالش ،شول حەتلى ،ذور كشلك ديگگەن. ،شول حەتلى كوب حالقنى ئىسندە ئالار، كى ئىمپىريالىزملك ئينەبەيكنە ،ذور كوستەرى بولماهن، قتاى رېۋالوتسىيەسىن بووب يعا ئالمايذار. ئىمپىرياليستار ئانى ،فلوت منەنده، قامالو منەنده ئش باشنداعىلارن هاتب ئالب تا، ئالداب تا يەنگە، بووا ئالمايذار.

ئالار ئانى ياكى دۇنيا موعنشى ئاسو منەن بومافسى بولا... لەكين ميليوندارسا پراليتاريات هەم كرەتتيەندار ،بل موعشقا قارشى قالقماسقاتار.

،بل موعشقا قارشى هالداتتار كوتەرلەلەر، ،بل موعشقا قارشى ئىذلگەن حالقتار كوتەرلب سەرذار. حەذر ئوك ئىندى ميندستاندا بوتالوذار باشلانا. حەذر ئوك ئىندى ئانگليا عەسكەر كاماندالارى قتاىذان ئشانسىذ عەسكەرذەرن كىرى ئالعلاى باشلانىلار. حەذر ئوك ئىندى ئىمپىريالىست عەسكەرذەرى ئاراهندا ئاريستتار باشلانا. حەذر ئوك ئىندى باۋروپا ئشسلەر سينفى تارافنان پراتيستار باشلاندى. حەذر ئوك ئىندى ميليونلاعان ئشسلەر ماساهى ئىمپىرياليستاردىڭ ئوياتهذلقتارنا، قتايذى بوو-دارنا قارشى، ياكى ذور موبشقا قارشى س س س ر ئورامدارندا ئانلايذار.

قتاى رېۋالوتسيەهى، ئانىڭ كيك كولەمى، ئانىڭ كالونىيالار دۇنياهنا ،ذور تەئثيرى منەن هەم باۋروپا پراليتارياتى حەذرگى حەلى منەن كاپيتاليزملك سيكنەن ،ئش،ذور كريزيس ئالدندا ،تۇرعان كورەتە. ،بل كريزيسنىڭ تەرەنلگى ئىمپىرياليست كوستەرن برلەشترە، واقتلى ئرەوشتە بولهالا، ئوذذەرنىڭ قارشلقتارن بر ياقعا تاشلاب ،تۇررعا ئالارذى مەزبور ئيتە. قارشلقتار ئۇتننە پوشكا، ئشىيكتار ،تۇرالار. ئالارذىڭ قتايعا قارشى سلعنشتارى هەم س س س ر عا قارشى بولعان ،ئوتال پراۋاكاتسيالارى بۇتە يىرذىڭ ئش كارتاعا هالا.

منا ،شونىڭ ئوسوۋن كامونيستار ئىنترناتسيانالى بۇتە ئشسى كرەتتيەندەرذى، بۇتە حەذمەت ئيەلەرن، بۇتە موعشقا قارشى بولعاندارذى موعشقا قارشى قورقوسذ پراتيستكا، قورقوسذ كورەشكە ساقرا.

بورزوا گەزيتەرنىڭ ئالداوذارنا ئشانماعذ!

بۇتەن بۇتە دۇنيا موعنشنا ،ئوت قابذو-سلار هەم ئانى باشلاوسىلارا!

بۇتەن قتاى حالقنىڭ ئىمپىرياليست پالاچتارى!

بۇتەن چان-كاي-شى، بوتەنسە حائينذەر هەم ئشسى، كرەتتيەندەرذى ئاتتروسىلارا!

يەشەمن شانحاى ئشسلەرى! يەشەمن قتاى كامونيستارى پارتىياهى!

كامونيست ئينتير ناتسيانالىنىڭ مەركەز باشقارماهى.

1927 نسى يل. 14 ئاپرىل.

چان-كاي-شى رېۋاليوتسىيە حائىنى - ئشسى قوذعالشى هەم كامىنتېرىن دۇشمانى.

شانحايذا، چان - كاي - شى هالداتتارى ئشسلەرذى قانعا باترالار. گامىنداندا ئوڭ قاناتتارى قۇترنالار. بلارعا قاراب مىللى ئاذاتلق حەرەكەتى هونمەث، كاموونيستار يولباشسلىعى ئاتتندا ئول كۆسەير.

چان-كاي-شى پالاچتارى ئشسلەرذى پوليموت منەن قرالار.

شانحاى. 15. (تاس) چژائو-فين-چى كاماندالىعى ئاتتندا مىللى ئارمىيە عەسكەرذەرى 13 نسى ئاپرىلدا كيس منەن قالانىڭ تۇرلى رايوننددا ئشسلەرذى، ئالارذىڭ قانن هەم بالالارذىنىڭ ديمانستراتسيالارن ،ئوت منەن قارشى ئالدىلار. ،بل قانلى هوىش چاپەىذە ئلك ئشسلەر دروژيناهىنىڭ ئشتابى بولعان «كامىبرشيبال پريسە» تيگەن ،كلوب يانندا بولدى.

ئشسلەرذەك مينىنگ هەم ديمانستراتسيالارن قتوعاندان ئاذاق چاپەى هەم بوتەن ئورنداردا برنيسە مك ئشسننەن يبلعان ذور تۇركوم حالق قۇرالدارذى قايتارو هەم ئشسى قوذعالشتارنذا قارشى بولعان كامباتيبيانى توقراتوذى تالاب ئيتب چژائو-فين-چى ئشنا-بننا تابان كىلدىلەر.

بل تۇركمنىڭ ئالدندا ئشسى قاتندار هەم ئالارذىڭ بالالارى بارالار ئيذى. بىلار ئشتاب قابقاهنا ياقنلاشا باشلاو منەن حەربى كاماندىرذار ديمانستراتسيا منەن كيلوسىلەرگە ئاتارعا قوشنى.

هالداتتار ئشسلەرگە ملتق هەم پوليموتتان ،ئوت ئاتتىلار. ئولوسىلەرذەن كوبرەكى ئالدان باروسى قاتن هەم بالا - ساعالار ،بولب 40 كشلگە، ئە يارالانوسلار بر نيسە يۈزگە يتتە.

2 نسى ديويزيە ئشنابىنا باروسى ئشسلەرذەلە شولايوق قارشى ئالعاندار. منذا قاتناشوسىلاردان يۈزەهن 50 لەب كشى ئوترلگەن.

ئۇ-ۋۇنسى تابقر عەسكەرذەر تۈنياق تيمر يولى ياعنداعى ئشسى رابوندارنىڭ هەم ئلك كۈن ياق رايونى ئشسلەرنىڭ ئشتابى بولعان ترامۋاى پاركى يانندا 6 ملكساماهى يبلعان ئشسلەر ئۇتتونە ،ئوت ئاستىلار. بل رايوندا 20 لەب كشى ئوترلگەن. كيسەگى كۈندە يۈزەهن 100 لەب كشى ئوترلگەن، 500 لەب كشى يارالانعان. كيسە كيس عەسكەر كامىبرشيبال پريس كلوبنن تاعىلا ئاندا ياكىنان يبلعان ئشسلەرذى ئوراتب ئالدىلار. منذا 500 لەب ئشسى، قاتنذ هەم بالالار بار.

سيت ئىلدەر قولى منندالا بار.

شانحاى. 15 (تاس) ئشانسلى حەبەرذەرگە كورە، شانحايذا ئشسى دروژينالارن قوراالهندرو ئشى قايذېر سيت ئيل كونسولدارنىڭ ملى عەسكەر باشلقتارى منەى موبلەشوذە - ركنەن هولا بولعان.

شانحاى پرافسايوزى سوويتى حەذرگى حەل توۋامندا كەكەش ئيتب، موعش ۋلاستارلنا قارشى ئاكتيوناى حەرەكەتتى واقتلى ئرەوشتە توقتاترعا، زاباستوفكالار ياهاتعا قارار بيرذى. گامىندانذڭ ،ئوڭ قانات گەزيتەلەرى هولدارعا قارشى كورەشكە ديملەب يادالار.

ميللى ئاذاتلق حەرەكەتى باثرلماث.

شانحاى، 16 ئاپرىل. چانكايشى هۆزومى هوگندا حەل، ،ئوڭ ئيليمينتاردەك ئشسلەر هەم كامونيستار حەرەكەتتنە ئامقتان ئامق مقوالارذا بيك كوب تابيعى شارتتار ئاراهندا ئىمپيرياليزمعا قارشى، قتايذى ميللى ئاذاتلق يولندا كورەشتەرذى هيس ،ئتيب ئالب بو-لماعانلقنان- بيك ئاورلاذا.

شوعا كورە، شانحايذاعى ئوحان گرووپپا-هى ئاعزالارى- موگەنى ئاذنالا بولعان واقيعە-لەرگە قاراماتان كيلنشو بولر، تيب ئۇموت ئيتەلەر.

قتاى گەزيتەلەرى: چانكايشى كانفيرينسياهى رەسمى ئرەوشتە ئاموذى 18 نسى ئاپرىلگە قالدررعا قارار بيرذى، ئوحاندا مەسەلەنىڭ قرقا حەل ئيتاوون كۆتە بولها كەرەك، تيب يادالار.

چانكايشى - ئوذ باشنا حكومەت تۇذومەكسى.

شانحاى، 15 (تاس). گاميندان ئسندە ذور ئايرلش بارا. نانچان گرووپپاهى تارافنان ياكى پاراللىل حكومەت تۇذلو حەبەرى نى ذرالا. ئوڭ قانات گامينداننسلارعا ياقن گەزيتەلەر، زاۋيورا هەم نانكينذا ئاسلعان كانفيرينسيالارذا چانكايشى قول ئاتتندا ياكى حكومەت تۇذو مەسەلەهى تورعانن يادالار. ياكى ئوڭ قانات گاميندان حكومەتى - نانكين دا بولر، تيذەر.

شانحايذاعى ئوڭ قانات گامينداننسلار 15 نسى ئاپرىلدە ئايرم پويزد منەن كانفيرينسيا ياهارعا، تيب نانكينعا كيتتىلەر.

كاموونيستار ئويۇشمالارى هەم پرافسايوزدار ئيذەن ئاتتندا.

شانحاى، 16 نسى ئاپرىل. چاپەيذا (شانەيذنىڭ ئشسلەر تۇبەگندە) هالداتتار قاياب ئۇرا، هەر قايذا پاترولدەر يۆرى. ئشسلەر دروژينالارى ير يۆزەلە كورنمەيذەر. پرافسايوز يۆرتتارى ياىلعان يەكى هالدات منەن تولترلعاندار. شانحايذاعى كاموونيستار ئويۇشمالارى هەم پرافسايوزدارذڭ كوبهى ئيذەن ئاتتنا يەشرنگەندەر. يەشرن ئرەوشتە داوام ئيتكەن.

تۇر كيه سيكتەرى بيلدەلى
...

كامونيستار تەئثيرى بوتمەث.

توكيو. 15 مارت (تاس). شانحاى واقيعالارى نوراهندا «نينس-نينس»: چان-كاي-شى ميللى حوكومەتتەن بۇلۇنەى ئايرلدى. قتايذا كامونيستار تەئثيرن ئالاى ئانهاتقتا يىمررگە موكين بولر تيب ئشانا ئالمايذ. ،ئول ئيندى قتاى ئشسلەهى هەم حالقنىڭ يۆرەگنە نق ئيتب ئولنرعان.

حەذر ئيندى سونچوانفان منەن چان-كاي-شى ئاراهندا ئايرما قالمانى. هەنكى ئالار ئيندى ئيكەوملە بر تۇتلى ئوك ئەرەسەيذى سيتكە تاعو هەم كامونيزمعا قارشى كورەشو-ذى قويالار، تى.

شانحاى ئشسلەرن قورالهذلاندروذى شارت ئيتەلەر.

بيرلينذەگى «دوسيتشە ئسيتونگ» گەزيتەهىنىڭ شانحاى حەبەرسەهى ياخولنا قاراعاندا، شانحايذاعى ميللى عەسكەرذەر قتاى ساوذا پالاتاهى منەن چانكايشىعا 15 ميليون دوللار ئاقسا كۆتەرگە بيرب تۇرو نوراهندا موبلەشەلەر.

حەبەرسى ئوذ يانىنان توبەندەگنسە ئۆتتەى: قتاى فينانسيستارى: حانكاوذاعى راديكال ئوذەك باشقارما منەن موناسەبەتتى قرقا ئوذمەذ؛ تونياى (چژانسزالين) عەسكەرذەرنە قارشى هوۋومدى توقتاتب ئالار منەن كيلنشو نوراهندا موبلەشە باشلاهاذ؛ سيت ئيل دەولەتەرى منەن موبلەشوذى يذگلەيتو ئوسون ميللى حكومەتتنىڭ تشقى ئشلەر مينيسترى يوگينى چين ذى ئورتاساراق يول تۇتوونى باشقا برمو منەن ئالماشترو؛ تير ديتوربانى يانسزى بلعامنان تونياقعا قاراتا موخوذان باش تارتها هەم ئيك ئاذاق، شانحايذاعى 2000 ئشسنى قورالهذ-لاندرما - كەرەكلى ئاقسانى بيرەمەكەرن وەعدە ئيتكەندەرتى.

حەبەرسى-چانكايشىذڭ ديكتاتوراهى ياقن واقتتا حەل ئيتلەسەك مەسەلەلەرذڭ برۆنەتى.

قايتانان تيكشرمەى، عەيبتى ئوذ ئوتتەرنە ئالمايذار.

حانكاو، 16 ئاپرىل. ميللى ئاگينتستوا حەبەرلنە كورە، تشقى ئشسەر مينيسترى يوگينى چين سيت ئيل دەولەتەرلنەن نانكين واقيعەهى ئايقانلى بيرلگەن نوتالارعا ياواب نوتالارى ذابشرعان.

قوشما ئاميريكاعا بيرگەن نوتاهندا يوگينى چين: نانكين واقيعەلەرن (شولار ئسندە ئاميريكا هەم ئەنگلسەنەرذڭ نانكينذى توبقا توتوذارن دا) تيكشرو ئوسون برلەشكەن كەميسيە ئوذورگە تەقديم ئيتە. ئەگەرذە ،بل كەميسيە نانكين واقيعەلەرى ئوسون ميللى عەسكەر هالداتتارى عەيبلى تيب تابها، كيلگەن زارارذارذى تولەو هەم عەيبلىلەرذى بازالاوعا ئرزا بولاسان بللرە.

تۇركيه سيكتەرى بيلدەلى.

ئەنقەرە، 14 ئاپرىل. ميللەت مەڭلسندە تۇركيه بودژەتى ئايقانلى هوذ ئالنشوذار واقندا تشقى ئشسەر مينيسترى تەوفيق رۆشدى بەى تۇركيه سيكتەرنىڭ حەلى نوراهندا: سەۋيت-تۇركيه هەم عيراق-تۇركيه سيكتەرى نوراهندا هيس بر ئاڭلاشلماوسلق قالمانى، تيب موبلەذى.

تۇركيه - يەنوبى ئسلاۋيا ئاراهندا يەشرن دوگوۋر يوق.

ئاناتولى تيليگراف ئاگينتسوۋاهى حەبەر ئيتە: ئاناتولى ئاگينتسوۋاهىنا تۇركيه منەن يەنوبى ئسلاۋيا ئاراهندا هيسبر يەشرن دوگوۋر بوقلقىن حەبەر ئيتەرگە وەكالەت بيرلدى تى.

ئاميريكا ئاگينتى تۇتۇلعان.

ميكسيكا حكومەتى ئاميريكا حكومەتى تارافنان يىبەرلگەن يەشرن ئاگينت ميگوئيل ئاۋيلا ئسملى برەوذى - ميكسيكالا كاموونيستار حەرەكەتى نوراهندا بالعان داكومينتتار ياهاب، شونى ئاميريك گەزيتەرلنە هاتارعا يۆرگەن واقتندا قولعا ئالنعان.

ئشسى ليدەردارنا سوت.

14 نسى ئاپرىلدە نيويورك قالاهندا ميح ئشسلەرى يولباشسلارنان 10 كشلگە سوت باشلاندى.

بلارذى ياگنراق بولب ئوتكەن ميح ئشسلەرى زاباستوفكاهى واقتندا بولا سماررعا يۆروذە عەيبلەيذەر.

ئاميريكا حنمەت فيديراتسياهىنىڭ ،ئوڭ قاناتى هولدارعا ئوس ئيتب، سوت ئورگەنلرنا عەيبلەو ماتيرياللارى تابشوعا ياردام ئيتەلەر.

لينا واقيعەهى هەم ئانىڭ ئەرەسەى رېۋەليوتسيەهندە تۇ-تقان ،ئورنى.

ئش تاشلاو حەرەكەتنىڭ تۇشووى.

ئوكتەبر رېۋەليوتسيەهىنىڭ رېپيتيتسيەهى هاناب يۇرتلگەن 1905 نسى يلعى رېۋەليوتسيە واقتندا ئشسلەر ئاراهندا سەياسى هەم ئيقتيسادى ئش تاشلاوسلارذك هانى بۇتە ئەرەسەى دەوەملەندە 3 ميليونعا بارب يتكەينى.

بلعى - ،ئول واقتتاعى ئشسلەر هاننا بولب قاراهاى هەر بر ئشسى بر يل ئسندە بيش تابقر ئش تاشلاعان بولا.

1905 نسى يل رېۋەليوتسيەهى باثترلو منەن ئشسلەر ئاراهنداعى ئش تاشلاو حەرە-كەتنەرلە توشە بارالار.

مەذەلەن: 1906 نسى يلدا بر ميليوندان ئارتقراق، 1907 نسى يلدا ¾ ميليون، 1908 نسى يلدار نيبارى 174 مك، 1909 نسى يلدا 64 مك منەم ئيك ئاذاق 1910 نسى يلدا ،بل هان 46 مككەگەنە قالا. ،بل 46- مكنذكەذە فەقەت 4 مكىگنە سەياسى ئش تاشلاو بولب برنسى ماى كۈنلنە تورا كيلە.

ياڭى كوتەرلشەر.

191! نسى يلعا ئاياق باثقاندا يلوالشقا كوتەرلشەر كورە باشلايذ. بلارذك يتنە كسە-لەرى ئستوديت ئاكتيفتارى، ئشسلەرذك ئالدەنى قاتلاوى هەم ديماكراتلقعا مەيل ئيتكەن ميشچەندەر بولالار.

شولايتب، 1912 نسى 17 نسى ئاپرىل (لينا) واقيعەهى ئەرەسەينىڭ سەياسى هەم ئيقتيسادى شارتتارى ئسندە قاپل يۇرولش نووذرذى.

بنان هوگمى يلدارذا سەياسى ئش تا-شلاوذار تولقنى، 1914 نسى يلعى بۇتە دۇنيا موعنش ئيعلان ئيتلەنگە تيكلم ئوذلوكهذ ئرەوشتە ئوتە باررلار.

«ياقتنلق (شعولە) بيك ئالتتان كوتەرلدى. لەكين، حەذرگى (*) واقتتاعى تۇذلوشنىڭ بۇتە ئسكى پرووينالارن قاپل ئاسب كورەتو هەم گوياكى تۇرلى شەكللەرذە هماق بولب كورنگەن ،ئوذون ،سينفرذى قان تۇتى منەن بو ياو ئوسون ئانىڭ كوتەرلووى گنە كەرەك ئيذى».

«هەر كمدەك كوذنە ئامق بەرلگەن لينا ئالتنى - باتشا هارابى، ئاحراتنى ئاتنديلينيالارذك نيسەك ئيتب ئشسلەرذى ئيكسپلاتاتسيا ئيسمنە قان منەن موعارلعان، نەفرەتلى يفيەلمەلمل كاپيتال يۆمعاعنا ئورالوون؛ لونذنداعى بيرژا كورسنىڭ نيسەك ئيتب لينا ئشسلەرى تۆرموشى منەن ئيدارا ئيتوون؛ ئە، ،ئسن ،ئورت (بولعان) باتشا مينيسترنىڭ «ميللى دوماىلا قالايتب ،ئسن يەۋرەى (بولعان) باروندك پريدپرياتياهى فايذاهن كۆذەتكەن ئاسب بيرذى».

(*) ،بل موذذەر ئيبد، لينين تارافنان 1912 نسى يل، ئينكسە ئاپرىلدڭ 25 ندە يازلعان.

ه. - ش.

ندەلە يال ئيتترمەيذەر، قارشى كيلوسلەر بولها ئش ئەن قتوالار ئيذى.

ئاذاق، ئشسلەر ،بل يەبرذەرگە مذاماى ئش تاشلانلار هەم 4 - 5 ماتدەنەن تورعان تالاب منەن «لينا ئاكسيا شيركەتنە» (حوزالارعا) وەكيلدەر يبەرذلەر. لەكين، حوزالار تالابتارذى ئوتەو ئورننا - ئشسى وەكيلەرن ،تۇتوب يابتىلار، عەسكەر كيلترذلەر.

1912 نسى يل، ئاپرىلدك 17 هندە ئشسلەر - وەكيلدەرن تۇتقاروذى تالاب ئيتب ديمانستراتسيا تۇيۇشترذلار هەم بۇتە ئشسلەر كانتوراعا كيتتىلەر. لەكين، ئالار نادرۇذا ئيسملى پريسكاعا يتو منەن - قوراالهذ ئشسلەر ئۇتتونە ئاتارعا بۇيرلدى.

ئاتتىلار . . . يۈزەهى 500 گە ياقن ئشسى ئولدى هەم يارالاندلار.

،بل حەبەر بۇتە ئەرەسەيگە تارالدى.

پيتربوردان ئالب كۈن ياقتاعى قالالارذاعى سەنەعەت ئوذەكەرنە پراتيستار بالقنى قابندى.

،بل پراتيستار 1910 - 1911 نسى يلدارذاهى هماق 4 يەكى 8 مك كشلككە بولماى بەلكى 215 مك كشى قاتناشتى هەم 15 كۈندەرگە تارنلدى. قايتان 15 كۈندە ئوتمەنى برنسى ماى كيلب يتتى. ،ئول كۈنى پيتربوردا قاپل 200 مك ئشسى ئش تاشلانى. بنعا تاعىلا ئورنداردا 10 ر مكلب ئشسلەر قوشلدلار.

ئشسلەر مەنگنە قالماى - ،بل حەرەكەت عەسكەرذەر ئاراهنالا بارب ئيذى. . .

«1905 نسى يلدان 1909 نسى يلعا تيكلم ذور ئوق ئوذذكەر (حەل يبودار) منەن بولهالا سيكنگەن پراليتاريات ئوذنىڭ كۆ-ستەرن بيا هەم ياكى هۆزومگە كوسە باشلاى (لينين)».

منا شول ئستيجيبنى كوتەرلشنى لينا واقيعەهى بالقنا ئيلەندرذى.

لينا ئشسلەرنىڭ ،تۇرموشى.

ئالت سبرذك ئيك ئالت موبوشەرلنەن ئيركوتسكى قالاهندا مك يارم ساقرمدار ئارى بولعان «لينا» يلعاهى بويندا ئالتن پريسكالارندا شول تيرەلەگى كرەتتيەندەر هەم سروكتارن تولترعان يناپەتسى كانوزاندار ئالتن قاذيذار ئيذى.

18 - 36 شار سازين تەرەنلكتەگى يلوش شاهتالارذاعى ،بل ئشسلەرذك ،تۇرموش شارتتارى موبلەب هوذ يتكرلمەلك دەرەژەلە ناسار ئيذى. شول ئارقالا بلهاين هەر بر مكنىڭ 170 ئ تۇرلى ئاورودار منەن ئاورب ئيمگەنب ئولەلەر؛ ئالارذك عائيلەلەرى ئاس بالانساس قالالار ئيذى. ئشسلەر كۈنهاين 11 ½ سەعەت ئشلەوذەرلنە قاراماتان نيبارى 85 تين ئش حاقى ئالالار - يىنەمەه، ئش واقتنان قالدرب تاعىلا 2 شەر سەعەت ئشلەتەلەر ئيذى. ئيرتەن سەعەت 5 تى هوعوعا كيلب يتمەگەن ئشسلەرگە ئشتراف هالالار، بايرام كۈندەر-

ئىسەڭلەر ئشسەنەر هەم ئيذلوسەلەر، مپيرياليست ئيليبرناتسيانالى منذى ياگ-...

هوعش بلنمن ئۇيرەنو ئشتەرى.

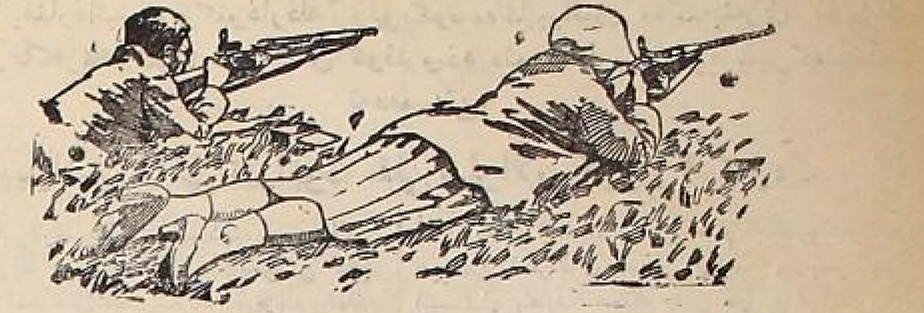

ئۇذ ئانرعا ئۇيرمن

بذذك ئاولدا كوګللى ئوتتى.

ئۇفى كانتونى، شيشمه ۋولسى، سافار ئاولندا هوعش بلنمن ئۇيرەنو توګەرەګى باشلاب، 1925 نسى يلدا تۆذۆلدى. لەكين، 1926 نسى يل - دايربزۆنيكتارذى ئۇيرەتو پونكتى ئۆيۆشتۆرلعانعا تيكلم ئاتهابراق كيلدى.

1926 نسى يلدك نويابر ئايندا هوعش بلنمن ئۇيرەنو پونكتى ئۆيۆشتۆرلعاس توګەرەككە ئايراتا ئەهمييەت بيرلب، ئشتەر قاپل يەنلەنب كيتتى، پونكتتاعى كاﻫ. پاليت ماستافتارينك هنعانب ئشكە كرشتنلار. توګەرەك ئۆشۆن كەرەكلى تەرهەلەرذى يتشترو يولندا كۆس بيرلب، عادى دەرستەر ئالب بارلدى. كۆندەن، كۆن توګەرەك ئاعزالارى ئارتاباردى. ئاول حالقى توګەرەك ئشتەرى منەن قذقهندى.

بيګرەكتە، توګەرەك تارافنان «ئاتنشو - يارشتارى» ئۆتكەرلەه باشلاعاس حالق حەربى توګەرەككە كوګل هالا باشلانلار.

فيبرال ئاذاذنارندا توګەرەكتە ئاعزالار هانى 130 كشنګه تولدى. شولاردك 40 پراتسيفتى كامسامولدار، 20 پراتسنتى ئۇتوسلار 10 پراتسينتى تير ئارميبستار، 3 پراتسينتى ئوقتنوسنلار هەم 27 پراتسينتى پارتيا- هڤ كرەشتيمن بالالارى ئينى.

قاتنقذارذا باقشى قاتناشتنلار. بۆته ئاعزالارذك 30 پراتسينتى قاتنقذارذان بولدى.

ترشاق ئارقاهندا توګەرەككە كەرەكلى تەرهەلەرذە ياتش بولدلار. حەربى توګەرەكنك 40 پراتسينت ئاعزاهى ئاتش يارشتارندا تانلعان (دان ئالعان) كشنلەر ئيتب ئيسەبلەنەلەر. توګەرەكنك ئشى ياقشى بارو - تيرە ياق ئاولدارعالا تەئثير ئيتتى. سافار ئاولى توګەرەګنەن ئۆلكو ئالب ئۆس ئاولدا حەربى توګەرەك تۆذۆلدى.

ئۆشو كۆندە دايربزۆنيكتارذى ئۇيرەتو پونكتى تارالعان بولهالا، توګەرەكتەر ئشتەرن ئاتهانماى ئالب بارالار؛ پونكتتان قولتامعابيرب ملتقتار، پاترونذار ئالب تۆرالار.

قتقاهى: سافارذاعى حەربى توګەرەكئشنى دۆرۆث بولعا قويا ئالعاندا ئشسى، كرەشتيمن دەر ئاراهندا هوعش بلنمن ئۇيرەنو ئشن تاراتوذا بيك ئۇګشلى ئشتەر ئشلەرګه مۆمكين ئيكەنسلنلګن ئاسق كورهەتتى. يل تيرەلەګى توګەرەكتەرګه بلنانهوكدا ئشتەرن ئۇګشلى ئالب بارب، كيلەهى يارشقا ئسنناب قاتناشوذارن تلەرګەګنه قالا.

لۆتفى عومەرف.

ياګى سعارلعان زاكوندار تيرەهندا:

ئاول حوژالنعى هەم ئاول تۆرمۆشنا بەيلەنشلى توبەندەګى زاكون هەم بۆيرۆقتار ئيعلان ئيتلدى:

يتر بولدرب ئالو هەم ئوسادبالارذى كوسترو تورالهندا.

يتر كوديكسنك 126نسى ماندەهى ئولترلدى. يل ئۆتتەلەه بوينسا ئۇساد بالار كيتتەب ئالو يەكى ئالارذى ئيكنسى ئۇرنعا كوسرودەر فەقەت. ئاول يترذەرن يتر ئۆذۆلشتنه منوافيق ئيتب تۆذو تورالهنداعى قاعيدەلەرګه ئيعتيبار ئيتلګەندەګنه يترذى فذنګه منوافيق ئيتب تۆذو تەرتيبندە يتر ئۆبشستۆاهى ئاعزالارنك رۆحسەتتنەن ئش ئشلەنرګه مۆمكين.

(ۋتسيك هەم ساۋنار كومدك 1926 نسى يل 27نسى ديكەبر قارارى. ئيزۋيستيا ګەزيتەهنك 1927 نسى يل 5نسى فيبرالدا سقفان 29نسى نوميرندا ئيعلان ئيتلدى).

ماګەراو - تلهندەرذى ئايترو تورالهندا.

عائيلەلەګى منايانارذى عائيلە ئاعزالارنك ئۆذ ئارالارندا بولشكەن واقتتا يۆرت ئاعزاهى بولعان ماګەراو - تاپندەرګدلە باشقا ئاعزالارعا سعارلعان ئۆلۆش كنوك بر تيكنث ئۆلۆش سعارلارعا تيشلى.

(OKBK پليتومنك 1926نسى يل 18نسى ئوكتەبر پليتومى ئاڭمارتماهى. س. س. ۋيزن دك 1927نسى يلعى برنسى هاندا ئيعلان ئيتلدى).

حاتتار يتبەرو تورالهندا.

قذل ئارمييست هەم ملاذشى كامساستافتار ئايتنا 3تابقرذان ئارتماو شارتى منەن 20ګرام ئاورلعندا پراسنوى حات هەم پوچتا كارتچكالارن بوش يبەرە ئالالار.

شولاي ئوق ر. ك. ئى. دك مەركەز هەم ئورنذارذاعى ۋالوبا بيورالارلعالا پراسنوى حات هەم پوچتا كارتچكالارن بوش يبەرب بولا.

ئاول حوژالنعى ئۆرتقسنارى تورالهندا حەبەر ئيتو ئۆشۆن يازلعان پراسنوى حات هەم پوچتا كارتچكالارىلا بوش قابول ئيتلەلەر.

شولاي ئوق، ئاورلقتارى بركرامدان ئارتماو شارتى منەن - ئۆتملكتەرګە زارار كيلترە ئۆرعان ئۆرتقسنارذك ئۆذذەرن (ئابرازيستارن)دا پراسنوى پاميلكا يەكى بانديرول هەم ئاوذن بۆكى منەن تعتقان پيالا هاوت ئرەۋشندە بوش قابول ئيتلەلەر. (س س س ر ساۋنار كومنك 1926 يل. 4نسى ديكەبر قارارى).

«ئيزۋيستيا» ګەزيتەنك 26 يل. 23ديكەبرندە سقفان 297نسى نوميرندا ئيعلان ئيتلدى).

ميندە كمدك نى ئشى بار. مين كاممونيست توګل.

ئۆذ ئشكوراهن هاقلاب، پراۋالى ګرازدانن بولتر ئۆشۆن تورلى يولدار منەن ئالداشب، ئۆذذەرن سەويت ئشسهى رەتلنە قويب «مارق تيرلەن يابتنعان بورللەر» توراهندا ئيدارا كيلګەن حەبەرذەر ئاذ توګل.

ئالار «بورللەر» حوژالق، ئيدارا ئشتەرندەګنه توګل، ئيديالوګييه فرونتنداعى ئشتەربندەله ئوسرايذار.

سەويت زاكوندارى يل ئورالا ئاماق هۆيلەيدەر: «دين حۆكومەتتەن ئايرلعان» مەعاريف ئشتەرى حۆكومەت قولندا مەكتەبتەرذەن دين قوولعان ساين بالالا يلە ئيندى. شونك منەن برګە ئيدارا، حوژالق، مەعاريف ئشتەرندە دين ئعلەرى ياقن يبەرلمەوللە ئاق بيلەلى. ئالار ئشلەمەى كشى يلكەهندە كۆن ئيتوسنلەر، حۆتۆتهذ «بندەلەر».

***

زاكون بلماو، ناذان، هيس بر ياګللقتان حەبەرى بولماعان كرەشتييەن ئاعايذارعا عذنو ئيتلرلك. ئالارذا ئەلى كاممون زاكونى شولاي ئيندى، ئلك منا بنلاى ئينى، حاذر بنلاى تيب سەويت زاكوندارن ئايرا بلەلەر.

ئە ئيندى منا ئوقتنوسلدك زاكون بلمەوى، ئول بۆتۆن حالقتى عەزەبكە قالدئررلق. مەعاريف شۆعبەهنەن تيئلەى يولدار منەندر، ئوقتنوسلق تانتماهى ئالب، سەويت ئوقتنوسلهى ئيتمن بسراتب يۆروسى «بندەلەر» زاكون بلمەيدەر ئيكەن شول، بلمەيدەر توګل بلرګە ترشمايذار.

***

برەوذەر ئاتامى ئۆلګەس، بۆرتقا، مالعا، يترګە حوژا يولب قالو ياعن قارايذار، برەوذەر ئيتكى يولا بوينسا ئاتاهى يۆرنندا موللا يولو ياعن قارايذار.

***

«منا شول ئالدا ئيتلګەن ئۆس تۆرلى ئايرملق ماركاهى، قونشاق ۋولسى قورمان ئاولى ئوقتنوسنهى حوژايان ئالحانقا يەبشردە قوى ئيندى. باشقا ئوقتنوسنلاردا يولماى ئورعان ئۆذلنه باشقا ئايرملقتى ئانانعنا تابب بولا.

«مين كاممونيست توګل، ميندە كمدك نى ئشى بار، دين مەكتەبتەن ئايرلها - مينەن ئايروعا كمدك حاقى بار. زاكون مينم ئۆشۆن توګل، دين ئۆتوذا هەر كم ئيحتيارلى»

منا ئانك عيبرەتلى هوذذەرى.

«مەسكە بارب، ئالمى ئرەتتەن ئاتاهى مەرحومدك ئۆرنن ئالو، فوراز كاهندك ئالدنئارتقا كيبب مۆسۆلمانلق عالەمتن يوعالترعا ترشماو، سنلدر - سنلدر باوعان كومشەرذك تاوشنا ئرەحەتلەنب كەيفلەنب ئوترو، ئاتاهى قەبرندە بارب كۆن بويى قۆرئان ئوقو، كۆن هاين موللالار مەزلسنندە يۆرب بەلش ئاشاب قۆرهاق ئوتترو» منا ئانك ئاوابلى ئشتەرى.

***

يل كشى ئوقتنوسنلار ئاراهندا بر ئاګلاشلماوعنا يولرعا تيش.

باشقاسا نى ئيترګەله مۆمكين توګل. يەلى مەعاريف شۆعبەهى يلنى تيكشرب. سەويت زاكونى منەن مۆرتتنا هوق ئەلى.

«كوسروسى».

مەتبوعات هەم حەبەرسنلەر.

مەتبوعات - شوندای ئاپپارات، ئانك ئاشا پارتيا، سەويت حۆكومەتى كۆن هاين، سەعەت هاين ئشسەندەر منەن هۆيلەشە.

ئستالين. (XII نسى پارتسيزداهۆيلەګەن ريچندن).

ئاول حەبەرسنهى - ئاولدا ئۆتكەن، ئول ئاولدا ناذانلقتى نى يول منەن يتكەرګە مۆمكين ئيكەندى ياقشى بله. پيرا ئانك قولندا، كولاكتارذك يەبرذەرنه، ريشوەت (ۋزەتكە) سنلككه هەم ئۆذ ۋلاستارنا تايانب يتنايەت ئشلەوسى حذمەتئيەلەرنه قارشى كۆرەشتە ئيك ياقشى قۆرال.

كالينين.

منا يل يوعارلاعى، ئيبتەش ئستالين (پارتيا ئۆذەك كەميتەتتنك ګنيرالنى سيكريتارى) منەن ئيبتەش كالينين (بۆتە سايوز ئۆذەك باشقارما كەميتەتى رەئيسى) هوذذەرى. بذذك مەتبوعاتتك هەم حەبەرسنلەرذك تۆتقان ئۆرنن، سەويتتەر يۆهورييەتنك حوژالنعن نعلتو، ئشن كۆسەيتوذەګى ئويناعان رولن ئاسق ئەيتب بيرەلەر.

بذذك واقتلى مەتبوعات بيتندە قاتنشب، ئانك كۆندەلكندە بولشلق كورهەتب ئشلەب كيلګەن كوبكنە ئيمزالار بذګە تانشتار. ئانا شول تانش ئيمزالارذك كوب ئۆلۆشى، ئاولدان ئتۆرب قاتنشوسى ئاولدك ئۆتكر ئويلىقيبو، ئۆتنا قەلەملى حەبەرسنلەرى ئيكەنلەبيلدەلى.

مەسئەلە شولار توراهندا بارا، شولار تورالهندا تيكشرنرګە قويلعان.

باشلايق.

- بذذك حەبەرسنلەرنك ئۆذبورسدارن بلب بۆتكەندەرمى ئەلى؟

- يوق... حەبەرسنلك ئشى، ئانك وازيفاهى منەن نقلى تانش بولعان هەم شەب ئشلەګەن حەبەرسنلەرنك ئاذ ئەلى بذذك. حەبەرسنلەر- بذذك كوبنهى ميحانيچسكىعنا حەبەر يازالار. كوبنەر، برەى واقيعا، برەى ئش كورګەندە، ئول واقيعا يەكى ئشنك نيذەن باشلانب، نى منەن بۆتەسەګن، ئانك سەويتتەر حۆكومەتتنك فايذاهنتاهى - زارارلتاهى بولاساعن يتتكلەب تيكشرمەى، شول كۆن، شول سەعەتتە بولعان واقيعانى ئاق قاعذعا منذالا يتبەرەلەر.

ئاول حەبەرسنهى قولنداعى پيرا - ئيبتەش كالينين ئەيتكەنسە، سەويت دۆشماندارنا قارشى هۆنګۆ، ئانك قاراهى ئالارعا ئاعو. شولاي بولعاس پيرانك هەر حەرەكەتى سيلكوردك ئاقل كاماندەهى ئاتتندا يۆررګە، نى هذعانى بلنب بارلرعا تيش.

ئش، حەبەر يازعاندا ئۆيلاب يازوذاعنا توګل يازقالار بار، ئاوردار بار.

ئالارئلا سيلكورذك كۆندەلك ئشندە ئەورئاب، ئول ئاولدك كولنورى، كاماندىرى يولب، ئاولدى بايتو، ئاګا مەكتەب، كلوب، ياقشى ئۆرلق، ماشينا، ياقشى نەثل مال بيروذەعەملى يارذامسى - يتنەكسى بولرعا، كرەشتييەن ئاعايذارعا فەن هاباقتارن (حوژالقتى ياګسا تۆذو، كوب ئۆرازاى ئالو هەم باشقالار توراهندا). ئۇيرەترګە، بار ئشتەبولشلق كورهەترګەتيش. منا بنلار بر قاراعاندا ئاور هەم بولماث ئش كووك تويولا. لەكين، ترشقاندا ئالارذلا بارنلا ئوتەله.

منك ئۆسۆن:

ګەزيتە - ژورنال بيتتەرندەګى كۆندەلك هاباقتارذى ئۆذلەشترە باررعا، ئانداعى هەربر ماتور كەڭەشتى حالققا تۆشنذررګە، ئانك ئۇيرەتكەندەرن ئشلەرګە كەرەك. منهى بر.

ئيكنسهى - بذذك سيلكوردارنك ئۆذەرلنك واقتتارن هاقلاى هەم تيبشنسەفايذالانا بلمەيدەر. ئالار حوژالق ئشنەن بوشاعاس بوشيادان ئالتمان كۆندەلك ګەزيتى قاراب سنعالا، يتنا، ئە ئارياعتدابوش واقتى بولهالا، تيكشرنو، ئۇيرەنو ئۆذذنك بلنمن ئارتترو تورالهندا قايعرتماى.

ئاولدا، ئۆذ ئۆذګەمەن بلم ئارتترو Gamo обрoзавание منەن شۆعۆللەنو سيلكوردار ئالندا كيتكن تۆررعا تيش.

ئەګەر بذذك هەر بر سيلكور، ئۆذنك واقتن قيمەت هاناب، ئش سەعەتتەرنەن، ئش واقتتارن ئۆذنك بلنمن ئارتترعا فايذالانها، ئول ئانى ئۆتترو، كوتەرر هەم پارتياشولايوق سەويت حۆكومەتنك ئشانسن قووەتلەګەن يولو ئينى.

تيمرعەلى.

هۆراعد «باشقۇرتۇستان» ياواب بيرە.

80- پارتشكولا كورسانتى كەبيرعەيسنكە:

- سەۋيتتەر سايوزنك قذيلا كوګللى عەسكەرذەر يتبەرووى ديپلاماتيچسكى ياقتان دۆرث بولماث ئيتى. شوعا كورەله حاقهذ لبنرذەر، ۋبزذەر بيرب، حەذرګە كانتون عەسكەرذەرندە يارذام ئۆسۆن بذذەن كشى يتبەرذك هيس كەرەكى يوق. ئول مەسئەلە منەن بذګە قذلعرعا (ئۆۋلبكانسييه) ئينوګەيارامى.

بذ، سەۋيتتەر سايوزنك ئسكى حوژالنعن كوبرەك تعتتو، پارتييەنك بذذك ئالدندعا قويعان بورسنارن ئتولتهى منەن تۆرمۆشقا ئاتقارو يولندا تعراق ترشهاق. ئول بارلبر قتاينك ريڤالوتسييەنيرذەرنە روحانى (مارالنەى) ياقتان ذور يارذام يولب تۆشە.

81 - كوسمە سديەسى مەكتەب يتنەكسنلەرنك كەڭەشمەلەرى بولاساقمى؟

- بولا. لەكين ئۆفتلە توګل. هەر كانتون ئۆذەګندە بولاساق. كەڭەشمەلەر يتيالو واقتى ئاپريل ئاحرذارنا بيلدەلەنګەن.

82 - ك. - تيلەو يۆرتى، كۆمك ئاولنك ش. مۆتاللاپى، ئوعلى قذل ئەرمييەلە عەيب بولعاينى. 8 ئانى، 3 هنيرى، 4 ديسەتينە سەسووى بولهالا يارذام ئالب تۆرا يتعا يل يارذام ئۆرنلى بيرلەمى؟ بوكەلى.

- يل كشنك حوژالنعى ئسنلابنا شولاي بولها، يارذام بيرلرګه تيش توګل. كانتون ئيرتيماعى تەئمينات بولكننه حەبەر ئيتەرګه كەرەك.

83 - يەشم 1910 - يلدا تۆعانمن مەعلومەتم ئاول I - باتقس ئش مەكتەبى. مينى رابفاككا ئالردار ميكەن؟ ئەحماديانق.

هنذك يەشنكذ يتەله مەعلومەتنكذبتمەى. بر ئاذ حذرلەنەګذ حذرلك ګرووپاهنا ئينە ئالرهذ.

84- بر يلدان بيرلى ريۆماتيزم منەن ئاوربم. ئۆذم كرەشتييەنمن. كورورتتى نيسك يولدايم ئيكەن؟ عاتائۆللين.

- ئۆذلګنذك كانتون حالق هاولعن هاقلاو بولكى ئارقرى ناركامزدرافقا عەريزا يتبەرب بوللاعذ.

85- تۆركۆمنانداهى كوذكا كرپسنى... ئوتسى بولك كيبيەولق حاريما: هذ ئۆذلګذذك كامانديرلعذ ئارقرى باشقۇرتۇستان تير ئۇپراۋليفيەهنە عەريزا يتبەرب قويلذ. ئول هذګە تلەګەن يترلګذګە ئۆرن ئذرلەر. عەريزاعذ ياتدا يەچيكەدك ريكاميندانسييەهى، ئەرذومە حەلګذى، مەعلومەتتەرذى كورهەتب يتبەر.

86- برى ئوقوسى ئ. ح. شير كەتتلەن ئاقسا ئالعان بولها، ئوقوون بۆتكذكسە ئاتسروحكا بيرللرګە تيشمى؟ مالاى.

- ئانداى قانون حەذرګە يوق ئەلى. ئاتسروچكا بيرو، بيرمەو شول هين ئالعان شيركەت ئيرلګندە. ئاګاى بولعان ئۆقوسى حالقتار كاپيراتيفتارذك حەلن ياقشى بله تۆرب ئالمان بورسنى واقتندا قايتاررعا ترشماو سنلق تۆراى سەبەبتەر تابرعا ترشو ياراعان ئش توګل. ئالعاندا يكل بوهان ئيكەن، تولەوندە نيسك بولهالانيترەك واقتن ئۆذعارماى تولەرګە كەرەك.

87- برنسى باتقسنا 3 سينق ئوقلعان كشى تيحنيكومدارعا ئينە ئالامى؟ ئۆتەيف.

- تيحنيكومدارعا ئينو ئۆسۆن 7 يللق مەكتەب بۆترګەن بولو كەرەك، هنذك مەعلومەتنكذ يتمەى.

88- ئانا ئيندم ئولب يەتيم قالعاس ئيكنسى ئاولداعى ئاعايما بارب تۆردم. حەذر 5 يل تۆرام. شول ئاولدان ميګه يتر بيرللار ميكەن؟ ئ. سافارف.

- ئۆبشستوانان هۆرارعا كەرەك. ئەګەر بيرمەهەلەر ئاعايك هيتى بالالققا يازذرەن ئالان هوك ئۆبشستوا هيګه يتر بيررګه تيش بيرمەهەلەر يتر كەميسسيەهنە يتر.

89- ئاولدا ئۆشكرب، ئوكتوب حالقتى ئالداب مال تابب، كوبنەن ئاورو ياهاب يۆرۆسنلەر حۆكومكه تارتنلامى؟ حەبەرسى.

- منداى بەندەلەر يتتنايەت قانوننك 123 ماندەهى منەن حۆكومكه تارتنلالار. ئۆتتەرنەن حالق حاكيمنە عەريزا يازارعا كەرەك.

90- ئايرلعان ئيرمەن ئاليمينت بيلدەمەلەرذە 1 يل بولا، بر تينندە بيرمەى. شونى نەمە ئشلەتەيم ئيكەن؟ بيسە كشى.

- حالق حاكيمنەن ئيسپالنيتلى لبست ئالب، سود ئيسپالنيتلەرنە بيرلګذ. هنذګە حۆكۆم ئيتلګەن كۆندەن ئالب، تيشلى سومانى ئالب بيرر.

78- ئانابذذك ئيتنمن فاميليا ئيتب يۆرتب بولامى؟ «على».

- فاميليانى تلەهذك نيسك كم ئيتلمنته كوبرب يۆرتو يارامى. ميتريكا دەفتەرندە نيسك يازلعان بولها، شوندا يازلعانسا يۆرتۆلە. بالا حەذر توها بالانك ئاتاهى ئانى زاګستا توعانلعى تورندا يازذرعاندا ئۆذنك ئيتمن بالاهنا فاميليا ئيتب يازذرا ئالا.

كرەشتييەندەر!

«باشقۇرتۇستان» ګەزيتەهن ئالدذرعذ! كۆندەلك ئشګدە ئول يارذامسى بيت!

قايدا نيدە بار؟

[illegible]

«بلم» هەم «سەسن» ژورناللارى ريداكسيياهنان.

[illegible]

Уфа ул. [illegible]енцова, 10. Башнар[illegible]рос, ред. жур. «БЛЕМ» [illegible]

ئوفتلە

[illegible]

* يتبل ئسترا حاوايت ئيتلګەن ئشسنلەر ئۆسۆن تيرلەندە 50، بايماقتا 30، ګراسنائوسولزاوتندا 50 كاراوانلق حل ئالو يۆرتتارى ئۆيشترللا. كراسنائوسولدەګى 50 كاراوانك 20 هى كورورتتاى كاراواتلار بولاساق.

* ئاسوئاۋيياحيمدك ئۆلكە بولنكى ئاۋيياتسييا هەم هوعش توراهندا بولعان كيتابتاردان 8-9 كيتابتى باشقۇرت تلندە كوسرە باشلانى.

... بالالاردك ئيسم فاميلياهى، توعان يرى كۆندە قايدا تورووى كورهەتلګەن ئيسلكتارانتلا. يل ئيسلكتەر هەر بر بولياعان بولاساق. شونان قاراب بالاهن ئابوهل بالاهن قايتارتو ئۆراسحوتى ئۆذ ئيتبتەبولعان بەلكى بالا قايدا تۆرها. شول تۆرعان ئيتبتە بولاساق.

مەسئول مۆحەررير: ت. كەلمۆللين.
Ответств. редактор Т. КАЛИМУЛЛИН.

«هابان» ژورنالنك

4 نسى نوميرى سقتى.

ئيګنسلك، مال ئاثراو، باقساسلق هەم ئومارتاسلق ئشتەرن ئاګرانوميا كەګەشى بوينسا قويارعا تلەګەن كرەشتييەندەر، يلا ژورنالدى ئالب فايذالانرعا ئاشعذذ!

Уфа, типо-лит. «Окт. Натиск».
БАШГЛАВЛИТ № 691.

گريپ، كوز ئاورووى، قىسو،

ئاۋىلداردا ئاورودار كوپ. ئاذالقتى كۇدەتو كەميسيەلەرى هورەن ئشلەيدەر. ماولق ماقلاو ئورگندارى بنلارعا ئيعتيبار ئيتكذ!

گريپ ئاورووى تارالا.

ع. ساياحق.

بر ئاى ئسندە 19 كشى ئولگەن.

گريپ ئاوروون يىڭكل ئوتكەرەلەر.

كوز ئاورووى تارالا.

تاعنلا كوسەيە باشلانى.

ئارعاياش كانتونى، قۇنشاق ۋولسىنا يەى كۇنى كوذ دوكتورى كيلب، ئيكن ئاى بوين كودنى ئاورو كشىلەرذى داوالاب ياقشىنا موذۇمتەلەر بيرگەنىنى. لەكين ،بل تراحوما ئاورووننك هوگمى مەللەردە تاعنلا كوسەيە باشلاعانى هيذلەلە. قاراگمى ئاولدارعا بيك نى تارالب تامر يەيمەت ئلك نتيشلى سارالارن كوررگە كەرەك.

حالق حذر ئلگەرگى مذاى قارسقتاردان باقتروذك زاارن بلگەنەدەر. دوكتر كيلەە ئاعنلرعاعنا تۇرالار.

«شەم»

يارلى باللارى داوالاۋ ئالمايذار.

بنلارعا كم سارا كورر گە تيش؟

ئورندارداعى ئويوشمالار گەزيتەلە بائلعان حەبەردەر بوينسا ئيكشروذك هوذۇمتەمن يادئعنذ!

ئشكە ماقلن قارايذار.

م - ۋولى ۋولباليتپراسويتى ئرگەمنذە ئورلى توگكەرەكنەر تۇذۇلگەن بواهالا، ،بل ئش نەرگە ۋولباشقارما ئشلەرى (رەئيسەن باشقا-مى) هەم ۋولكامولدا ئشلەوسلەر بيك ماقلن قارايذار.

ئەسە تلندە ياهارعا كەرەك.

،بل بردە كيلشمەى.

ف. ز. ئوقوسلىمى.

شولاى تير ميكەلنى؟

«گوبۇرلى»

قانن - قنذار حەلننەن.

ئاياق سالا.

بۇرىەن بالاەن.

ئوذنەن ئولگو ئالرعا قوشا.

ناسار ئوبلى ديليگاتكا.

ليسنيك ئورمانلذى بۇتۇرتىى.

ئاگرانوم لېسنىكتەر تۇراهندا.

«ئاگرانوم» نەمە ،ئول؟

تاعنلا ئيكى قالدقتار تۇراهندا.

بيوراكراتيزم هەم حوليگانلق مەن كۇرەشتى كۇسەيتەيك!

ئوذدەرى باشلاب حوليگانلانالار.

سەويت رەئيسى قۇنقو تاراتا.

ئەرتلارذى ئير كنلەتر گە يارامات ئينى.

كاپيراتسييالارذى كيگەيتو يولندا

كاپيراتيفتارذا ئينسترو كترذاردك رولى. كوسمە كاپيراتيف مەكتەبتەرى ئويوشترو عا كەرەك. ئاول حوزالنعن كوتەرودە «ئورالدا تراكتر» شيركەتننك ئەهەميەتى.

كاپيراتيف ئاگى تاراتوذا نقلى سارالار كورر گە كەرەك.

كاپيراتيفتاردك كيگەيوئشنە قاماساولاعان مەبەبتەرذك برموهى - كۋاليفيكاتسييالى كاپيراتيف ئشسمەلەرذنك يتنەرلك دەرەزەلە بولماون هانارعا تورا كيلە. ،بل حەل بيگرەكتە ئاول كاپيراتيفتارندا ئايرم ئاسق كوذگە يەرلب تورا. ئاول كاپيراتيفتارنداعى ئشسلەرذك بارلىعى تۇراهندا موذ بولرعالا مۇمكين توگل، حاتتا ئالارذاعى ئيذەب - حيساب يورتوسلەردە، تۇرئسالاب ئيتكەنلەد «پالوگراموتناى» عقنا بولالار. ئش شول دەرەزەلە بولعاس، كاپيراتيفتاردا راستراتا، ئورلاشتروذار ،بولو، شونك ئارقرى حالقتك كاپيراتيفتاردان براقلاشوونك سەبەبى بيك ئاسق بولا. كاپيراتيفتاردا بولعان ،بل يتنشەذلكنەرذى كوركەن قابوى بر كاپيراتيف ئيدارالرنك هوگمى واقتاردا ،بل مەسئەلەكە ئەهەميەت بيرە باشلاعانلقارى هيذلەلە. كاپيراتيف ئاگى تاراتوئشن ئويوشترالار. لەكين ئالار ،بل ئشتى ئۆرلى كروۋوكتار، مۇيۇشتەر، كيتاب شورلكنەرى هەم كانسولتاتسييا ئوذو تۇراهندا ئينسترو كسييە، مير كولەذەر يتبەرو بولى منەنگلنە ئشلەيذەر. لەكين ،بل ئشتەرذك هۇذۇ...

ئشى مەنن تانتشا، ئيدارا هەم ئيكشروكەميسيەى ئاعزالارى منەن بربيسە ،ئولترش (بيسيدا) ياهاپدا، شونك منەن قايتب كيتەلەر. ئينسترو كتر ئيذەب ئشتەرن، يەكى كاپيراتيفتك قوبللشى مەن تانشب كيتوسنكنە توگل، بەلكى ئورندارذا كاپيراتيف ئاگى تاراتوسى بولرعا تييش. ،ئول، ئالا، نكى پوعارنان كيلگەن مير كولەر، ئينسترو كسييەلەرذى ئاگلارعا، كاپيراتيف ئاگى تاراتو توگەرەگى، مۇيۇشتەرى هەم كيتاب شورلكنەرى ،ئويوشترو بولدارن ئش مەنن كورەنرگە تلبش. لەكين ،بل ئشتەر بيلەلى بر هنقتا، بيلەلى بر كشلەر ئاراهنداعنا ئشلەنە.

كاپيرانسيياعا حالق كوبسلنكن ئلقترو ئوسۇن، دۇيم حالقتا كاپيراتيف ئاگى تاراتو يولن تۇتارعا كەرەك. ...

«ئورالدا تراكتر» شير كەتى.

«ويكتوريا»	138
«بيلەك»	145
يادغى بويذاى «ئاق باشاق»	121
ئارپا - «چيچ - ئسلاۋاك»	101
ئارپا - «ئاققوش موينى»	120

حالبوكى، ئوتكەن يل كوذ بيك يامعرلى ،بولو ئارقاهنداعى ئيكتمنك ئوسون ناسار يلداردك برهى هنالدى. باشقا يلداردا ئوشوم 25، 30 پراتسينتتار سامامى ئارتق بولا. ئيكسى ئورلى ئەينكسمدە - شير كەتنك ئيكن ئوشومى ئروت كرەتيەن باتودارنا قاراعاندا 2-3 ئابقر ئارتق بولا كيلە.

مەذەلەن، ئوتكەن يل ئورال ئولكە يتر ئيداراهى شيركەتنك ئوتب ئورعان ئيكسمرلندە (باتوعا) تيكشرو ياهاب، 63 پراتسينتن سيليكسيونى (تذا سورت)، 23 پراتسينتن ساراواى، عالعان 14 پراتسينتن ياقشرلعان نيب تابقى.

ئورال ئولكەهى منەن باشقۇرتۇستان يۇمەوريەهننك پوعارلاعى ئيسمدە ئاكسيالى شيركەتى بار.

،ئول ئيك تەوك - 1922 نسى يلدا ئويوشترلدى. شيركەت ئاعزالارى (پايسلار) ئسندە، ئورال ئولكە باشقارماهى، باشقۇرتۇستان يتر ئشتەرى حالق كاميسارلقى، ئورال مينال سيندىكاتى هەم باشقا شونك هنماق ئيك كوسلى ئويوشمالار بار.

،بل شيركەتكە 1923 نسى يل - ئوعا تيكلم ينمرلب، ،نوذب يوكەن حوزالقتاردان 6 حوزالق (شونك 5 هى ئسۋيردلوف ئولكەمندە، براهى باشقۇرتۇستاندا) بيرلب، يونەهى 8000 ديسەيتنە ئيتكر كەن، سوبلى يتر تابشرلعاننى.

دورت يل ئسندە شيركەت، ،بل بيردەردى نانماتلق حەلكە كيلتردى: سەسو باتووى 78 پراتسينت. دۇيم ئوشوم دورت تابعرعا يافن ئە، ئورتاما ئورازاى ئيكى تابقردا ئارتق ،بولب ئارتتقلار.

سەۋيتتەر سايوزندا.

سەۋيت حكومەتىٔ هوعش تلەمەى.

مەسكەۋ، 13نسىٔ ئاپرېل. تاەس قاەسيت ئيل مانبوعانتارىٔ نارافنان، سەۋيت حكومەتىٔ كونسحش يافقا عەسكەرلەر ئۇزدانا. عەسكەرلەر مانژۇريا سېگننە نوپلانالار ئيكەن وە باشقالار... تيب نارانلعان حەبەرلەرىٔ بوشقا سعاروتوراھىندا وەكالەت بيرلدىٔ.

سەۋيت حكومەتىنىڭ ،تنسلق ماقلاو ياعندا بولووىٔ 9نسىٔ ئاپرېلدە پيكين حكومەتىنە بيرگەن نوتاھىندا ئاسق ئيتلگەن.

برنسىٔ ،ئۇتۇش - 15نسىٔ مايدا ئوينالا.

1927نسىٔ يلىٔ ئۇتۇش زايومىنىڭ برنسى تيرازىٔ 15نسىٔ مايدا مەسكەۋدە ئوينالا.

]بيش تابقر دور ،ئۇسو.

ئاسو ئاۋيئاسيم بىٔيل بيش تابقر دور ،ئۇسو ئۇيۇشترعا بولدىٔ.

برنسىٔ ئيركلىٔ ئۇسو ئاپرېل ئايندا ،بولب، تشقىٔ نەرسەلەرىٔ سەۋيت زاۋوتتارندا ئشلەنگەن هاوا شاردارىٔ منەن ياسالاساق. بلار 72-سەعەت ئسندە بۇتە دۇنيانىٔ ئيلەنب سەو قلولعندا ئۇساساقتار.

ئيكنسىٔ - ئيبول ئايندا ،بولب منئهندا بۇتە نەرسەلەرىٔ سەۋيت زابوتتارندا ئشلەنگەن ئايراپلاندار: مەسكەو - ئاربول- كورسك-هاركى هەم قايتانان مەسكەوگە ئۇساساقتار.

شولوق ئيبون ئايندا - ،توعز مارشروت بوينسا 12ساماليوت تۇرلىٔ ئورنداردان مەسكەوگە ،ئۇسۇب كيلەسەكتەر. بلاردادا كوبىٔ سەۋيت زابوتتارندا ئشلەنگەن ساماليوتتار بولاساق.

دورتنسىٔ-ئاۋعست ئايندا « پراليتارى » ساماليوتىٔ منەن: مەسكەو - ريۇيل - پراگا - ۋينا - لۇوف - كيىف - هاركى - مەسكەو مارشروتىٔ بوينسا ئۇسولا. ،بل ،بول7000-ساقرم ،بولب، ساماليوت كون - تون ئۇساساق.

بيشنسىٔ ،ئۇسو - ئالىٔ شەرققە يالا. منىان ماقسات مۇحيت ديگەنىن (تيحى ئاكيان) مۇمكين تيكلم تيڭ ئارالا ،ئۇسۇب سەو.

حوليگاندار - ئيشسلەر ياناعنا هۇژوم ئيتكەندەر.

13نسىٔ ئاپرېلدە ئستالين زاۋوتىٔ ئشسلەرنىڭ ياتاقحاناسىنا ئاگان هەم بسالتار منەن قورالانعان 15حوليگان هۇژوم ئيتب، حوليگانلق منەن كورەش دروژيناسىنىڭ رەئيسىٔ كولود تيگەن ئيشسىنىٔ ئولترە يازعانسا تونماب سققاندار.

گولودنىٔ قوتقارعا تلەگەن ئيشسلەرىٔ حوليگاندار ريۋولۇۋىردان ئاتب ياقن بيرمەگەندەر.

ميليتسيە ئەترەتىٔ كيلب يتب 5 حوليگاندىٔ تۇتقان، قالعاندارىٔ قاسب قوتولعاندار.

تيليگراممالار ئەسە تلندە يۇرويەسەك.

س-س-س-ر دەۋەلىندە هەر بر ئاۋتونومياىٔ ئۆلكە هەم يۇمهورييەتتەرنىڭ يترلىٔ حالقنىڭ ئۇز تلدەرندە تيليگراممالار قابول ئيتلە باشلاندىٔ.

ئۇقوسنلارنىڭ ئستيپينديەلەرىٔ هاقلاناساق.

ساۋنارکوم س-س-س-ر دەۋەلندەگىٔ بۇتە دەولەت مۇئەسسەسەلەرىٔ هەم پريدپريياتيالارنا مۇراۋەعەت ئيتب، يوعارىٔ مەكتەب هەم تيحنيكومدارىٔ ئۇقوسنلارنىڭ ئستيپينديەلەرن ئۇقو يۇرتن تەمام ئيتكەنسە بيرب تورورعا قوشتىٔ.

10 ميليون كشىٔ ئۇقى.

س-س-س-رداعىٔ بۇتە ئۇقو يۇرتتارندا ئۇشۇ كوندە 10 ميليون كشىٔ ئۇقى. 1914 نسىٔ يلدا 8 ميليوندان ئارتق بولماعان. قارا تاننماۋدىٔ قرقا بۇتۇرو ئۇسون ئۇقو يۇرتتارىٔ سلەرن تاعنلا كيكەيتو كەرەك بولاساق. بنيل ئۇقو-ئۇقتو ئشتەرلنە 669 ميليون هەم ئاقسا تۇتۇلاساق.

شەكەرلىٔ ئشلەتب سققان ئورننان ئالالار.

لينينگرادنا ماحسوس كەكەشمە بولب، شەكەرنىڭ تۇتۇنوسنعا ،ئۇسيڭ تۇسوون تەئمين ئيتو توراھىندا سارالار كورو مەسئەلەسىٔ قارالدىٔ.

كەكەشمە - ئاول كاپيراتيفتارنا شەكەرىٔ رايسابوزدار ئاشا توگل بەلكى، توراتان - تورا شەكەر تريستنان بيەرگە قارار سعاردىٔ.

كرەئتيەندەر ئۇسون ئاياق كيىمىٔ.

كاستراماالا - ئاياق كيىمدەرىٔ ئشلەب سعارا تورعان ئۇر ياكىٔ فابريك هالرعا كرشلدىٔ. كەرەكلىٔ ماشينا هەم قوراماالدار ئالننا باشلاندىٔ.

ئشلەنەسەك ئاياق كيىمدەرىٔ - ئۇزلو كيڭ ئرەوشتە ئشلەنب بۇتوب ،ئۇرو نيگەلندە قوۋلا هەم فەقەت، كرەئتيەندەر ئۇسونگنە كەرەكلىٔ ئاياق كيىمدەرىٔ ئشلەنەسەك.

قاعذ ۋالاكيتاهىٔ.

ۋالوگدا سەۋيتتەر ئستيزىدا رابكرين ئيسمننەن داكلات ياهاوسىٔ كشىٔ قاعذ ۋالاكيتاهىٔ هەم بيورا كراتلق تورامندا قنقلنعا ماندار كورهەتتىٔ:

گوبيرنا يتر ئيدارالرى ناركامزيمعا يلىٔاين 236 تورلىٔ حيساب بيرە. بلاردڭ هەر قايسندا 14،000 هۇراو بولب شونىٔ ،تولترو ئۇسون 11،000 ئش سەعەتىٔ كەرەك بولب، 41،000 هوم ئش حاقىٔ تولەنە؛

كامونا بولتىٔ ئاول سەۋيتىٔ هەم ۋولباشقارمالارعا 4 تۇرلىٔ ئانكيتا بيەرە، بلاردا 230،000 بولك (شامماق) بولا ئيكەن.

زاگرانيتسانان ئالنعان تراكترلارعا نارق.

س-س-س-ر نارکامتورگىٔ سيتتەن كيلترلگەن تراكترلارعا توبەندەگنسە ياكىٔ نارق بيلگەلەىٔ:

«ئينتيرناتسيانال» ئيسملىٔ تراكترلڭ كسەكيننە 2،660 هوم «ئينتيرناتسيانال»دڭ نورلنا 3320 هوم.

«ب د» - عا 3،120 هوم «فوردزون»عا 3،670 هوم.

،بل تراكترلارىٔ ئاول حالقلارنا هانقان حەلدە يوعارلاعى حاقتارعا فەقەت، بول ئراسحوتنارىٔعنا ئوتنەلەسەك.

پراپاگانديستارنىڭ يەيگى ئشتەرىٔ تۇراھىندا.

ئاگيتپروپ كەكەشمەهىٔ نەمە تيتىٔ.

باشئاگيتپروب كەكەشمەسندە، يەيگى واقتتا پراپاگانديستاردىٔ قاندالانو ئشىٔ قارالدىٔ، بييلعى ئۇقو يلندا، بنڭ باشقۇرتۇستاندا پارتيا ئۇقوۋدارىٔ ئاپريلڭ ئاداقتارندا بۇتە. ئوشننڭ ئۇسوندە، كانتون ئاگيتپروپ بولكسەلەرىٔ هەم تۇبەنگىٔ پارتيا ئۇيۇشمالارىٔ پارتيا بلىٔمن تاراتو ئشتەرنىڭ ئولگەشودەرن، بنشيپلكتەرن كورهەتب يەكون باناودىٔ بورسنارىٔ ئيتب ئالرعا تنيشتەر. دۇرۇت هەم تولىٔ يەكون ياناو ئۇسون كانتون ئاگيتپروبتارىٔ نيندينە بولعا-ئالدان ئەدرلك ئالب بارىرعا تيشتەر. باشئابكومنىڭ ئاگيتپروبىٔ بارلق كانتكومدارعا هەم ئورندارداىٔ ئاگيتپروبتارعا يارداما مەركز پراپاگانديستار گروپپالارنان باشىٔ ئەدرلكلىٔ پراپاگانديستار بيەرە. ئالارڭ بورسنارىٔ:

برلنسىندەن: پارتيا بلىٔمن تاراتو ئشتەرندە يەكون ياناعاندا ئاگيتپروپتارعا يارداما ئيتو.

ئيكنسىندەن: كانتكوم ئاگيتپروبتارىٔ منەن برلكتە كيلەهىٔ ئۇقو يلندا پارتيا بلىٔمن تاراتو ئشننىڭ سلەرن بيلەلو.

بارلق كانتكومدارعا باروسىٔ پراپاگانديستار منەن ۋ ك پ (ب) مەركز كەميتەتىٔ تارافنان يەرلگەن پارتيا بلىٔمن تاراتو ئشتەرنىڭ ئانچوت فورمالارىٔ يەرلە.

،بل فورمالار بوينسا كانتكومدار، بارعان ئيبتەشتەر منەن برلكتە ئانچوت تۇزەيترە هەم ئۇز واقتندا باشئابكومعا تابشرالار.

ئاپريل ئاداقتارندا، ئۆلكە كولەمندە پارتيا بلىٔمن تاراتو ئشندە ئشلەوسىٔ ئيبتەشتەر، بل ئشنەن بوشانالار ئالار «ئشهز» قالالار تيب ئەيترگە مۇمكين.

ئاگيتپروب كەكەشمەهىٔ ئالارڭ يەيگى ئشنەرىٔ تورامندا ئۇزنىڭ هوفن ئيتتىٔ.

برنسىندەن: پراپاگانديستار ئاپريل ئاداقتارندا زەنتيبەلەرن بوتورب، ئشتەرنە يەكون ياسابدار هەم مەكتەب بۇترومسلەرگە نارق قويودا قاتنشالار. برنسىٔ مايدان بۇتونلەىٔ بوشانالار.

ماى باشندان برنسىٔ ئيبولگە تيكلم، يە ئيهە بر ئاى هوگراق يە بولماما ئالدانراق بارلق پراپاگانديستار (ئاول پراپاگانديستارىٔ ماقلىٔ پراپاگانديستار توراھىندا ئيتەمبز.) ئاياق ئاتپوسكا ئالاسقتار.

قايهىٔ برەرىٔ ئاى يارم حەل يياساقتار. قايهلارىٔ داوالانو يۇرتتارنا كيتەسەكتەر.

ئە ئيندىٔ برنسىٔ ئيبولدەن برنسىٔ ئيبولگە تيكلم پراپاگانديستار كانتكومدار تارافننان ۋولستارعا، ۋولئارگانىزاتودار ئرەوشندە ۋولكوم پارتيياالرگە يارداما يەرلەسەكتەر. پراپەگانديستاردىٔ يبەرگەن ساقتا، ۋولستارنىڭ ئالاردىٔ قايلانا ئالوونا. ئالارعا بولعان ئيحتيياز ئيهتيبارعا ئالننرعا تييش.

ئيبول ئاداقتارندا ئۇقو قالامندا ئابكوم پارتيا پراپاگانديستارىٔ باكتدان ئەدرلەو كورستارىٔ ياسا.

پراپاگانديستارىٔ ياكندان ئەدرلەو كورستارىٔ توراھىندا كەكەشمە، كورسقا كيلگەن ئيبتەشتەردىٔ مينود ياعندانعنا ئەدرلەمەى، ئالاردڭ ياملەرن كيكەيتو مەسئەلەسن ئالدان ئۇتودىٔ كەرەك تابتىٔ.

ئابكوم ئرگەمندە ينيالعان كەكەشمەنىڭ قاراردارن كانتكومدار حەدرەنوك ئۇز كانتوندارنداعى پراپاگانديستارعا بلدرب قويارعا تنيشتەر.

گ. ن.

كامساموللارعا پارتيا يەتەكسلگەن كۇسەيتو كەرەك.

كامساموللار منەن، توبەنگىٔ پارتيە ئۇيۇشمالارنىڭ يەتەكسلگىٔ ئيتو ئشىٔ يۇمشاعراق بارا. كوب ئورندارداىٔ كامسامول يەچەيكەلەرنە، پارتيە يەچەيكەلەرىٔ تارافننان بركتلگەن ئيبتەشتەر ئشكە هالقن قارايدار. كامسامول بيلشنارنا يۇرۇمەيدەر، يول كورهەتمەيدەر.

شونڭ ئۇسوندە كوبكنە كامسامول ئۇيۇشمالارنىڭ ئشتەرىٔ نقفنا ئاقماعان ئورندار بار. ،بل تورالا پارتييانىڭ 14 نسىٔ ئسيزىٔ كوبكنە تونقراعاندان هوك ئيك كەرەكلىٔ بولدارىٔ منب قالدرعاينى. ،ئول بولدارڭ ئيك مۇهيمىٔ هەم كەرەكلىٔ بولعانىٔلا، كامساموللار ئاراهىندا پارتيە يەتەكسلگن كۇسەيتو، كامسامول ئارگانيزاتسيالارندا پارت يادرانىٔ كوبەيتو هەم كامسامول ئارگانيزاتسيالارن ئشسلەشترو؛

،بل بر ياعىٔ.

ئيكنسلەى - كامساموللار ئاراهىندا پارتيە يەتەكسلگن كۇسەيتو منەن برگە، كامسامولعا كرمەگەن پارتييەھز يەشتەر ئاراهنداعىٔ ئشەرنەلە يەتلەندرو؛

،بل ئشتىٔ يەتلەندرو ئۇسون بيگرەكتە كامسامول ئاكتيفن تەربيەلەرگە كەرەك. ،بل تورالا پارتييەنىڭ 14نسىٔ ئسيزىٔ،لينينيزملىٔ ئۇيرەنو كامسامول ئاكتيفن تەربييە ئيتو ئشننڭ باشندا بولرعا تنيش،، تيدىٔ.

لەكين بنڭ ئۇمومەن ئالعاندا. قايهىٔ بر ئورندارداىٔ كامساموللار ئاراهىندا تەربييە ئشىٔ ياقشىٔ بر يولعا قويلماعان. منىٔ بڭ كوندەلك گەزيتە بيتتەرندەگىٔ حەبەرسلەرڭ حەبەرلەرنەن كوەبز. بيگرەكتە كوبكنە كامسامول يەچەيكەلەرندە ديستيپلينانىڭ يۇمشاق بولووىٔ سەبەبلىٔ ئۇستاق بوينسا يارامعان تنيشهز ئشتەرلە بولعلاى.

مينگسە كامساموللار ئاراهىندا ديستيپلينيانىٔ قويلرعا تنيشلىٔ.

شولايوق پارتييەنىڭ حەدرگىٔ ميڭگلدە تۇتقان سەياسەتىٔ ساتسيالىزم تۇزو ئشندەگىٔ ئاتك قويعان زاداچالارن كامساموللار نىٔ ئۇيرەنرگە، يالىٔ ئاراهىندا ئانىٔ عەمەلگە ئاشرودىٔ كۇسەيتو كەرەك.

شولايوق حوزالقنىڭ مەدەنى ئيقتيسادى ياقتان ئۇتوۋنە كامساموللار ياقندان قاتنشب بارلىلار، ئورتا حەللىلەر ئاراهىندا ئشلەودىٔ كۇسەيترگە تنيشتەر.

ئەگەردە كامساموللار ئاراهىندا تەربييە ئشن كۇسەيتو، ئالار منەن يەتەكسلك ئيتوگە پارتييە يەچەيكەلەرىٔ تارافننان بيلدەلەنگەن كشىٔ ئارتقلىٔ تنيشلىٔ بولدار كورهەتلەيە هەم پارتييە يەچەيكەلەرنىڭ سابرانيالارندا كامساموللارڭ ئشندە داكلاتتار تڭلانب ديربكتيۋالار بيرلب تورما ئشتەر بيك ياقشىٔ بولعا مالفر ئيتىٔ.

سەمى.

توبە پريسكەهى شاحتيورىٔ ئيبە. بايرامعولف.

ئيبە. بايرامعولف XI نسى باشقۇرتۇستان ئۆلكە پارتيا كانفيرينسيەسندە ئۆلكە كانترول كەميسيەهىٔ ئاعزالقنا هايلانب، كوبنىڭ توگل

ئشسلەر ئاراهىندا ئاگ-بلم كۇسەيە.

،بولب ئۇتكەن ئۆلكە كانترول كەميسسيا پلينومننا قاتنشر ئۇسون كيلگەنىٔ.

ئيبە. بايرامعولف توبە پريسكەهى ئشسلەرى (شاحتيوردارىٔ) تۇرمۇشننان حەبەرسلنڭ هوزدەرىٔ مۇيلەگەن:

حەدر ئشسلەر ئاراهىندا ئاگ - بلم كۈسەيدىٔ. ئشسلەر ئوزدەرنىڭ بوش واقت كلوبتا راديو ئارقلىٔ مەسكەو، لينينگراد قالالارننان داكلاتلار، كەنسيرت تڭلاب ئۇتكرە

كلوبتا كينو بولا، تيياترلار قويلا.

ئشسلەردڭ تۇرمۇشنارىٔ ئالعا بارا. ماشنا كيىمدەرىٔ بتەرلك بيرلدىٔ.

لەكين بر ئۇگايىٔ باى بار، ئۇلدا ئش بالنىڭ واقتنا بيرلمەوىٔ. ئۇرلاتنىڭ حەللە بولووىٔ تىٔ.

ئيبە. بايرامعولف؛ ئشسلەر تۇرمۇشندا ذور ،ئورن تۇتقان ،بل يتيشهلكلر كورنشتەر، ئالار بۇتۇرلەسەكتىٔ. ر. ...

تيپاگرافييانىڭ پرايزۋود. كەميسيەهىٔ ئشتەرىٔ.

ئۇتولەگىٔ «ئوكتەبر ناتيسكاهى» تيپاگرافييامنىڭ پرايزۋود كەميسيەهىٔ ئۇتقنىڭ يەشەوىندەن باشلاب كوبكنە بيك مۇهيم مەسئەلەلەردىٔ تيكشرب، ئادمينيسترانسيياعا تەقليمدەر ياساب، ئالاردىٔ ئورننا يتكرتكەن. تۇرمۇشقا ئۇتكەرلگەن هەم ئيك مۇهيم تەقليمدەرىٔ ئۇشۇلار:

1 - حەرفتەر يەمو ئاراھىندا ئشسلەر واقتتارن بوشقا ئۇتكەرگەندەر، ئشتەن تۇقتاب تۇرعلاعاندار. ئوذننىڭ حەرف قويو بولنگندە حەرف قويوب ،بل يتيشهلك يۇنورلگەس، بوشقا واقت ئۇتكەرو حەذر يوق.

2 - هەرواقت ملو بولكسەمندە ماشينانان سققان قاعذ تلەمە قالاى هالتب كيتاب تۇبلەو بولكسەمنە بيرلگەن، شونىڭ ئاراھىندا تۇبلەو بولكسەمندە ئوتقارلىٔ بولعان. قاعذدىٔ يونەتب هالب بيرگەس، حەذر يوق.

3 - كيتاب، گەزيت باتقاندا ماشينانىٔ ئستاردى ماستيرڭدار يونلەب قاراماعاندار، باتو ناسار بولعان. كەميسيە، ماستيرڭدار ئوذدەرىٔ يونلەب قاراب باتهندار تيب تۇشقاس، باتو ياقسرا توشكەن.

4 - تۇرلىٔ ريمونت ياهاودىٔ تيكشرب، ئاراب بۇروسىٔ مەسئۇل كشىٔ بولماعان، ،بل تۇرلەنتورىٔ ئادمينيسترانسيا ئشىٔ بولىالا، كەميسيە منكا سارا كورب حەذر كشىٔ قويلعان.

5 - حەرفنىٔ تيگڭ ئيتمەىٔ قويوئارقاهندا باتو ماشيناهندا تيگندلو ئشىٔ بيك كوب واقت ئالعان. كەميسيە تيكشرب قاراعاس، حەرف قويلعاس ئاىٔ قابول ئيتەرگە بر كەميسيە كەرەك تيب تابقان. حەرفنىٔ هايلاب قاراب ئالعاس باتقاندا حەرف تيگندلوگە ئوتكەن واقت ئاروعا كەمى توشكەن هەم باتوذڭ كاچيستواهنلا بر ئاذ ياقشرعان.

ئيندىٔ كەميسيەنىڭ يتيشهلك ياعنا كيلهك توبەندەگەلەردىٔ كورمەتب بولا:

1 - كەميسيەنىڭ ،ئولترشندا ئادمينيسترانسيا عەمەلگە ئاشماعلق تەقليمدەرىٔ ئوتكەرتكلەگەن.

2 - كەميسيە، رابكور هەم ئستينكوردارمەن، شولايوق كيك ئشسىٔ باليتى منەن نىٔ بەيلەنش ياهاى ئالماعان.

3 - ئادمينيسترانسيا ئوذىٔ تورانان - تورا ئوتكەرە تۇرعان ئشتەرلىٔ كەميسيە قاراماعنا

قويب ئاتك واقتىٔ ئالب ماتالعان.

4 - ئستينا گەزيتەرندە هەم مەسبومعاتتا يازلعان حەبەرلەرگە نىٔ تەسيسىٔ بيرمەىٔ، ئالاردىٔ تيكشرب قاراماىٔ.

5 - ئشنىٔ كيك رەوشتە تويو بولسا، ئالرم ئشسلەر ئوذ تەقليمدەرن كرتب تيكشرمەيدەر.

تيپاگرافييانىڭ يتيشهز ئورندارىٔ بيك كوب بولعانعا كەميسيەگە ئش حاراب كوب، لەكين ئشنىٔ بر پلان بوينساعنا ئالب بارىٔ منەن قەنەعەتلەنمەىٔ، كيك ئشسىٔ ماسسياسن ئلقترب هەر بر تەقليمدىٔ تولسەب تۇرمۇشقا ئاشترو كەرەك ئيتىٔ. ئەگەردە ئيشسىٔ ئانىٔ عەمەلگە ئاشررعا مۇمكين بولماعان ئاتك سەبەبن ئشسنگە ياقشلاب ئاگلاتب بيرو كەرەك ئيتىٔ.

پرايزۋود كەميسيەلەرنىڭ قايداليق برحە شيك يوق، لەكين ئالاردىٔ ئشلەودىٔ توراهىندا بيگرەكتە باشقۇرتۇستان گەزيتەسن بيك ئاذ يازدا. فابريك، زاۋودلاشقۇرت هەم تاتار ئشسلەرىٔ يوق تونگل ئۇرتسا بلمەگەس ئوذ تلندە يازلشب بيرلەر ئۇرنىڭ ئالو ئۇسون تەزريبەلەرن كورمەتب يازلشو كەرەك ئيتىٔ.

ئيندەگەن، رابكور - ميلكور ئيتلەر بازايق، واقت يەت ئيتدىٔ! ن بيكباى.

،تومدا تاتار-باشقۇرت ئۇسو... تارنىڭ ياقتاشتار ئۇيۇشما...

مەۋيتتەر سايوزندا هەر ميللەتنىڭ ئستنەن بلگستەر ئۇدرلو ئشىٔ كيك ئيولگەن ئاتك يوعارىٔ مەكتەب توگل، ئۇرتا كورە ئالماى ئيتنگب يۇرۇگەن يكتەر دار حەذر رابفاك، تيحنيكوم هەم ۋۇذ بلم ئالالار. كيلەمەكتە ئۇقتا ئشىٔ برلدر ئىدرلەنەلەر. بيلدەلىٔ ئۇقتا ئشىٔ بول... بيك كوب، ئيرشلق ئۇتوتنە ،تۇرمۇش ... نىڭ ياقشىٔ بولووولا كەرەك. لەكين ... ئستودينتتاردڭ كوبنوىٔ ئشىٔ، كرا... سيميەندەن بولوددارىٔ سەبەبلىٔ بۇتە ... تەئمين ئيتلمەگەن: ئۇقورعا كيتاب ... تەلم قاعذ، تيحنيچيسكى ملو كەرەك ...

[illegible]

كوستارسنلق سەناعەتىٔ ئشتەرىٔ.

كوستارسنلق سەناعەتىٔ يۇمهورييەتنىڭ بۇتە حالق حوزالقىٔ مايدانندا، كەرەك ئاتك ئشلەب سعارعان تاوارىٔ ياعننان ،بولهن، كەرەك كوستارسنلق سەناعەتندە ئشلەوسنىڭ هان ياعننان هەم دۇيم ئشلەب سعارو قووەتن ئارتترو ياعننان بولهن بيك ذور ،ئورن توتا.

بۇتە سايوز سەناعەتندە كوستارسنلق سەناعەتىٔ دەرەزەهىٔ (Удельный вес) 26-1925يلدا ئشلەوسلەرنىڭ هانىٔ ياعننان 54،4 %، ئشلەب سعارعان تاوارىٔ ياعننان 17،2 % تەشكيل ئيتە.

باشقۇرتۇستان شارائيتندا، باشقۇرتۇستان حوزالقندا ،بل سەناعەت تاعنلا ذور ،ئورن تۇتا. ئەگەر كوستارسنلق سەناعەتىٔ ئشلەب سعارعان تاوار منەن مەحەللى سەناعەت ئشلەب سعارعان تاوار ميقدارن، هەم كوستارسنلق سەناعەتندە ئشلەگەن ئشسلەر هانىٔ منەن بۇتە باشقۇرتۇستان سەناعەتندە ئشلەگەن ئشسلەر هانن ساعشترهاق كورلە: 25-1924يل كوستارسنلق سەناعەتندە ئشلەگەن ئشسلەر هانىٔ (كوستاردار) 41،800. (،بل حيسابقا ئاعاس ئشندەگىلەر ئينمەيدەر)، شولوق يل بۇتە باشقۇرتۇستان سەناعەتندە ئشلەوسلەردڭ هانىٔ 14،386. كوستارسنلق سەناعەتىٔ ئشلەب سعارعان تاواردارنڭ ميقدارىٔ شولوق يلداعىٔ مەحەللى سەناعەت يتيشترگەن تاوار منەن بردەرەۋەلە.

ئيكنسىٔ تۇرلىٔ ئەيتكەندە باشقۇرتۇستان كوستارسنلق سەناعەتننڭ حوزالقتا تۇتقان دەرەزەهىٔ ئشلەب سعارعان تاوارىٔ ياعننان مەحەللى سەناعەتتەن بردە كەم توگل. ئە، ئشسلەر هانىٔ ياعننان مەحەللى سەناعەتتەر ئرىٔ سەناعەتتەندە ئالدا تۇرا.

،بل حەل ئيلدە ئشلەب سعارو قووەتن ئارتترو، هەم ئيلدە ،بولب ياتقان ئشهزلكنىٔ كەمتو ياعننان ئيفرات دەرەزەلە مۇهيم. منان باشقا ئشلەگەن ئشتەرىٔ ياعننان ئارالاعاندا بۇتە كوستارداردڭ 4-3 ئۇلوشى يەكى 75 % مەحەللى باذار ئۇسونگنە توگل،بەلكى سيت باذاردارعا ئۇنە تۇرعان تاوار ئشلەومەن كەسب ئيتە. ئيكنسىٔ تۇرلىٔ ئەيتكەندە، باشقۇرتۇستان كوستارسنلق سەناعەتىٔ بۇتە سايوز ئيلدەگىٔ تاوار ئيلەنشن (тов оборот) قانشلق ئيتە.

ئانان كيلب كوستارداردڭ كوبرەگىٔ بر تۇبەكتەرەك يىلاندار، ،بل ياقتان قاراعاندا ئالاردىٔ ئۇيۇشترو، ئاندا حۆكومەت سارالارن، حۆكومەت تەئثيرن ئۇتكەو، هەم ئالارڭ حوزالقتارن كاپيراتسييە ملتەرلنە ئلقترو، يەمعيەتلەشترو ئۇسون كوب كوبكنە يتكلك بيرە.

تاعنلا كيلب ئيك مۇهيمى كوستارسنلق سەناعەتندە ئشلەوسلەردڭ كوبلوىٔ ئۇذ كۇمىٔ مننگنە كۇن كورب (88،2) باشقالاردانعا فايدالانب ياتوسنلار توگل.

شولار ئۇتونە باشقۇرتۇستان كوستارسنلق سەناعەتىٔ بەعزىٔ بر رايوندار ئۇسون توب كەسب بلاير تامبيان-قاتاى كانتوندارنداعىٔ بەعزىٔ ۋولس هەم ئاۋلداردڭ تركلكلەرىٔ فەقەت شول سەناعەتكەگنە بەيلەنگەن. ،بل رايونداردڭ حوزالقتارىٔ تەرەققى ئيتو فەقەت كوستارسنلق سەناعەتىٔ تەرەققى ئيتكەندەگەنە، شول ئارقالا رايونداعى يتيشترلگەن تاواردارىٔ ئۇلاقترعاندا بولارعا مۇمكين. منان باشقا تاعنلا باشقۇرتۇستان كوستارسنلق سەناعەتننڭ ئەهەمييەتىٔ تۇراھىندا كوب ميثالدار كيتررگە مۇمكين. لەكين ئەيتكەندەرلە كوبكنەمنىٔ ئاڭلاۋا ئالالار.

شونلقتان باشقۇرتۇستان شەرائيتندا كوستارسنلق سەناعەتىٔ هەر كەملك، هەربر حۆكومەت تۇرگندارنڭ ديققەتن ئۇذننە قاراترعا تنيش.

لەكين شولاى بولعالا بۇگونگە تيكلم ،بل تورالا ئەلل نيتيكلم نەمەلەر ئشلەنگەنىٔ بوق ئەلى. كوستار هامانىدا بۇرونعىٔ كوستار-ساوداگەر قولىٔ. كوستارسنلق بادارىٔ تلەمەقالالاى ئۇيۇشترلماعان، ئاندالا سەوداگەر حوزالق ئيتە. حۆكومەت ساوداهىٔ كاپيراتسييەلەر بر نەمەلە بولندرا ئالمايدار. ئانان كيلب موكەهىٔ واقتتا كوستارسنلق بادارىٔ، باشقا بادارداعى حۆكومەت ساوداهىٔ، كاپيراتسييەلەر تارافنان قوولعان ياكىٔ ساوداگەردەر منەن ،تولب ياتوئۇتوندە زاۋوت فابريكا يتيشترگەن تاواردار منەن ساوذا ئيتەرگە ئرەت قالماعاس حۇسوسى كاپيتال بۇتە كوستەرن حۆكومەت ساوداهىٔ، كاپيراتسييە ناساررات ئشلەگەن ئورنعا كوستارسنلق بادارلنا كوسرب، منددا ئۇذ تلەگەنسە ئش ئيتە. سونكىٔ ساوداگەر ئۇسون منددا كوسەن كانكورينت، شولايوق ئارتق نالوگ ئاورلقعنلا هيذلەمەى.

نەتيجەلە ئايرم، ئايرم كوستاردارعنا توگل، بەلكىٔ كاپيراتسييەعا ئۇيۇشترلعان كوستاردارلا ساوداگەر ئوذ تەئثيرنە ئالا، ئوذننە حلمەت ئيتترە.

منداى حەل بۇتە سايوز كولەمندەلە شولاى، لەكين سايوز كولەمندە بنعا قارشىٔ حەدرگىٔ كوندە قرقا سارالار كورلە. پارتييەنىڭ موكەهىٔ پلينومىٔ ،بل تورالا: كوستارداردىٔ قوراللاندرو، ئالار ئشلەب سعارعان تاواردارىٔ ئۇلاقترو، توراهندا ئاسىٔ يول كورهەتتىٔ. مەركز حالق حوزالقىٔ شوراهىٔ (ВСНХ) ،بل تورالا ئورندارعا تۇيلىٔ يولدار كورهەتب ئشكە باشلاعا، كوستارسنلق سەناعەتندە ئشلەگەن كاپيراتسييە (پرامسلاواى) گە هەرتۇرلىٔ بولدار منەن يارذام ئيتەرگە پرامسلاواى كاپيراتسييەلەرڭ كاپيتالدارن كۇسەيتو بولدارن ئاڭلاتتىٔ.

بۇتە سايوز كولەمندە شونداى سارالار كورلب ياتقاندا، هەم ئيكنسىٔ ياقتان باشقۇرتۇستان كولەمندە كوستارسنلق سەناعەتىٔ حوزالقتا ئيك ذور ئورندارذان ،بولب هانالىٔنا. ئاتك حەلىٔ ئيك ناسار ئرەوشتە تۇرعاندا، باشقۇرتۇستان شارائيتندا تاعنلا قرتوراق، تۇبلنرەك سارالار كورلرگە تابشلىٔ ئيتىٔ.

لەكين بنڭ ،بل تورالا منكا تيكلم كورلگەن سارالاردىٔ يتەرلك تيب ئەيتە ئالمايمز.

كوستارسنلق سەناعەتندە ذور نامر يەيب بارعان حۇسوسى كاپيتال منەن كۇرەشرگە كەرەك. ،ئول ئيفرات دەرەۋەلە كۇسلىٔ: كوستارداردىٔ ئۇيۇشترورعا. ئالارعا ئش بيروگە، ئشلەگەن تاواردارن ئۇلاقترورعا (сбыт) شولاينب ئاقرنلاب حۇسوسى كاپيتالدىٔ ئووب، كوستارسنلق سەناعەتىن يەمعيەتلەشتررگە كەرەك. لەكين ،بل سارالار سايوز كولەمندە ئاور مەسئەلەلەردەن بولعا باشقۇرتۇستان شارائيتندا تاعنلا ئاورلراق. شونلقتان باشقۇرتۇستان كولەمندە ،بل تورالا تاعنلا قرقوراق سارالار ئشلەنرگە تنيش. لەكين منعا شول مۇهيم ئشتەر ئالدا تۇتولب شول وازيفالاردىٔ ئاقرنلاب يوماالمايدانعا ئاشرو ئۇسون،ئۇرۇلعان باشقۇرتۇستانداعىٔ پرامسلاواى كاپيراتسييە (باشكوستپرومسايوز) تيشلىٔ ئرەوشتەتيكدگە هالنماعان، ،ئول كاپيراتسييە حەدرگىٔ حەلندە يوعارلاعىٔ كوتلگەن،ئومونەرڭ تادندا ئشلەى ئالاساق توگل. پرامسلاواى كاپيراتسييە توگل، كوستارسنلق بادارندا بۇتە كاپيراتسييە هەم حۆكومەت ساوداهىٔ حۇسوسى كاپيتالغا ،ئۇرۇشلق ئيتە ئالاساق توگل. مۇنكىٔ حۇسوسى كاپيتال ئيفرات دەرەزەلە يتيناق،بۇعتەئە كاپيراتسييەلەر ئوذ ئارا تالاشا. منداى حەلدەن فايدالانب ساوداگەر حەرەكەت ئيتە.

شول يەهەتتەن منان هولڭ بۇتە ئش ئيك ئاتك كوستارسنلق سەناعەتىٔ، كوستارسنلق بادارن قولعا ئالو سەياسەتىٔ كۇسەيتو، ،بل يولدا ئشلەگەن مەحسوس كاپيراتسييەلەردڭ ئاقسا كوسەرن ئارترو، منىڭ ئۇسون باشقۇرتۇستانداعى پرامسلاواى كاپيراتسييەنىڭ ئاتك ئشلەيەسەك ئشننە، ئالدا ،تورعان مۇهيم مەسئەلەگە، تاوار ئيلەنشننە قاراب توب هەم ئاباروتىٔ كاپيتالن ئارترو، بانكالار تارافنان يارذامىٔ كۇسەيتو. كوستار ئەرنيلەرندە بولعان تنيشلىٔ ئلگونالاردىٔ عەمەلگە قويو، باشقا ساودا ئشنەرندە حۇسوسى كاپيتالعا بولعان بۇتە سەياسەتىٔ كوستارسنلق بادارندا ئۇتكەرو كەرەك بولاساق. شونڭ حۇسوسى كاپيتال منەن كورەشو، كوستارسنلق سەناعەتن ئۇيۇشترو، ئاندا كاپيراتسييە سلەرن كيكەيتو وازيفاهى باشقۇرتۇستان پرامسلاواى سايوزىٔ ئۇسون حەذرگىٔ كوندە مۇمكين ئش توگل هەم ئانان، يوعارلا كورهەتلگەن يارذاماردىٔ ئشكە ئاشرماينسا، منداى ئەساسىٔ هەم تەزريبەلە ئيك ئاور ئشتەرىٔ كوتو ،ئورنهز بولاساق.

باشقۇرتۇستان حۆكومەتننىڭ ،بل ئشكە قارانا مايدانعا قويعان مەحسوس سايوزىٔ بيك ،ئورنلىٔ هەم واقتلىٔ، لەكين ،ئول سايوزنىڭ ئۇتقان ،ئورنن كورهەتو، ئش دائيرەهندە قاراب ئش يۇرۇتە ئالووىٔ، شولايتب كوستارسنلق سەناعەتىٔ كاپيراتسييە سلەرنە ئالا ئالووىٔ، حۇسوسى كاپيتال منەن كورەشە ئالووىٔ، فەقەت ماندىٔ حەلنىڭ نىٔ دەرەزەلە بولووىنا قارابقنا حەل ئيتلەسەك. باشقۇرتۇستان كولەمندە پرامسلاواى كاپيراتسييەگە كيك ،ئورن بارلەن ئيتيبارعا ئالهاق كاپيتالىٔ ئۇذنىڭ ئالداعىٔ ئشنە قاراب تەئمين ئيتلگەن واقتتا باشقۇرتۇستانداعىٔ پرامسلاواى كاپيراتسييەدەن يوعارلاعىٔ ئەيتلگەن ئشتەرذىٔ ئشلەى ئالاساق هەم شولايتب كوستارسنلق سەناعەتىٔ ،ئۇيۇشو بولندا ئيتەسەگن هەم يانىٔ كيلەسەكتە تەرەققى ئيتەسەگن كوتەرگە بولا.

ع. ئيبراهيم - قپساق.

Пролетарии всех стран, соединяйтесь!

بوتۇن دۇنيا پرولەتارلارى برلەشىڭىز!

Адрес: ئادرەس:
Вол. Дер.
фам. Имя
Волостная почта должна заполнять полностью

№ 43
ئاپرەل 15
يۇما.
1927 يل.
ئايرم نومىرى 5 تىن.

گەزيتەنىڭ حاقى.
«باشقۇرتۇستان»
بر ايعا 30 تين
3 ايعا 85
يارم يلعا 1 - 60
بر يلعا 3 - 40

ئيدارا هەم كانتورانىڭ ئادرەسى.
Уфа. ул. Зенцова №26
„Башкртстан"

ۋ. ك. پ. (ب) نىڭ باشقۇرتۇستان ئۆلكە كەميتەتى هەم باشقۇرتۇستان ئۈزەك باشقارما كەميتەتى گەزيتەهى.
Орган: Вашобкома В. К. П. (б) и Ц. И. К. а А. Б. С. С. Р.

ئيعلان حاقى.
سينت يولىعنا ئاداتتى بيتتە 30 تين، برنسى بيتتە 60 تين، سيت قالائيعلانلارى 100% ئارتق.
كانتوراهەم ئيدارانىڭ تيلەفون نومىرى 283

باشقۇرتۇستان
Başqortostan

بل نومىردا:
يادعى سەسو كامپانياهى ئۆگشلى ئوتەرگە تيىش. باشپرافساۋيت پلينومى. واقت كوب قالماعان. كوستارسىلق سەناعەتى ئۆستەرى. پراپاگانديستارلىڭ بەيگى ئۆستەرى، ميندە كەملىڭ نى ئۆشى بار. مين كاممونيست توگل. (فيليەتون) هەم باشقالار.

Госиздательство Баш. Центр. библиотека

شانحايدا - ئۆشسۆلەر ئاراهندا فاشيستار بوتالا.

سەويت كونسلستۋاهىنا ئوب - سەوسەلارنى تنتتەمەى باشلانلار. چين - تزەن ميللى عەسكەرلەر قولندا. ئانگليانىڭ ياڭى بوەزەتى سيكهذ ئاور. گيرمانيا كامپارتياهى ديمانستراتسيا ئويۇشترا.

فاشيستار ئويۇيشماهى تىزقۇ لگەن بولعان.

شانحاى، 13 ئاپريل. شانحايداعى ئۆشسۆلەر گۋارديامىن قۇرالهندرىۋدان بايتاق واقتتار ئۆلك ئۆك كويكەنە قالالاردا ساودا پالاتاهى منەن برگەلەشب ئۆش ئيتە تورعان فاشيستار ئويۇشمالارى ئويۇلگەن بولعان. بل ئويۇشمالارىنى قۇرال منەن تەئمين ئيتو ئۆسۆن ئاقسانى - بورژوا بيرب تورعان.

ئۆشسۆلەر پرافساۋزدارىنا قارشى تورو ئۆسۆن ريشاكسيا ياقلى يالعان ئۆشسۆلەر ساۋزدارى تۆزۆلگەنلەر.

فاشيستار حەرەكەتى ئۆستودينتار ئاراهندالا تعناقسى بولا. شول مافسات منەن ئۆستودينتار پرافساۋزنا قارشى حەرەكەت ئۆسۆن فاشيست ئويۇشمالارى تۆزۆلگەن بولعاندار.

زينالارى ئاراهندا باگىراق فاشيستار گروپپاهى تۆزۆلب ئۆشسۆلەر منەن ئيكن ئارالا قۆرالىن كۆرەش باشلانووى، ئيمش.

فرانسوز كانسيسسياهىنا ياقن ميتنيلمينت (سيت ئيل كوارتالى) سيكتەرى كۆسلى ئەترەد منەن هاقلانالار.

شيكلى حەبەردەرگە كورە، كۆزنانىقىنىڭ بوتەن ئۆلۆشتەرندەگى قالالاردالا ئۆشسۆلەر ئەترەتتەرى قۆرالهندرىلالار.

شانحاى كاميندانتىنىڭ رەسمى حەبەرى.

شانحاى، 13 ئاپريل. شانحاى كاميندانتى باىتزونشى توبەندەگى رەسمى حەبەردى ئيعلان ئيتتى:

«چاپىداعى (شانحاينىڭ قتايدار ئۆلۆشندەگى) ئۆشسۆلەر ئەترەتتەرندەگى بەرلىشتەر، موعش حالدى زاكونى تنسلق هەم تەرتيبتى بۆزدۆلار.

شوعا كورە، ميللى عەسكەرلەر بل ئەترەتتەردى قاماب ئالب قۆرالهندرىلارعا مەجبور بولدىلار.

شونىڭ منەن برگە، ئۆشۆ كۆندە ئۆشسۆلەر ساۋزدارى منەن ئيكن ئارالا مۆيلەشوەر بارا هەم ئالارعا كيلەسەكتە تەرتيب بۆزماو تورهندا تەقديم ياهالا.

باىتزونشى‌نىڭ ئيكنسى رەسمى حەبەرندە بلاى ئيتلە:

«1925نسى يلدىڭ كۆزندە كۆنبانش ئوبلاهندا پيكيندە بولعان كانفيرينسيا ياقلى ئويۇشمالار يەعنى، ميللى حەرەكەتتە ئيك نق ئوكلى منەن تانلعان ئويۇشمالاردا بۆزولعانلار.

كاميندان ئيسپالكومعنا قارشى كيلگەن بل زاكوندان ئتش ئويۇشما مەجبورى قارارى بۆزۆب دۆيم تەرتيبكە قارشى كيلە تورعان بولدىلار. شوعا كورە بل ئويۇشمانىڭ بيوراهى ياپلدى.

ئيسكەرمە: كۆنبانش ئوبلامىداعى كانفيرينسيا تيب، سونپاتسين ئولكەس كاميندانىڭ ئولۆك قاناتتارى تاراننان ئويۇشترىلب، كاميندانىڭ هول قاناتى هەم كاممونيستارعا قارشى كۆرەش ئالب بارارعا قارار سعارلعان كانفيرينسياعا ئيتلە.

هوعش حالدەرى.

كورە، چين - تزەن‌دەگى ميللى عەسكەرلەر قالالاعى سيت ئيل دەولەتتەرى يۆرتتارن ئيشعال ئيتكەنلەر. شولار ئۆسندە ئاميريكانىڭ نيفت كامپانياهى «ئستاندارت ئويل» يۆرتتارى ئيشعال ئيتلگەن.

ئويۇاق عەسكەرلەر ئالعا بارالار ئيمش.

شانحاى، 13 ئاپريل. ئانگليا گەزيتەلەرنىڭ ياذولارنا قاراعاندا - سونچوانفان عەسكەرلەرى يانتسزى يلعامى ئوتكەندەر، هوعش تانىيان ئوبەگەندە بارا. شولابوق، سونچوانفان عەسكەرلەرى شانحاى‌دان ئونياقتاعى ئۆزو تيرەهندەلە ليوجوعا قاراب ئالعا بارالار، ئيمش.

لەكين، هوكلنان بل حەبەرلەر دۆرۆ‌ئلەنگەنى بوق ئەلى.

كاپيتاليست دەولەتتەر قۆرال تاشيدار.

«مارنينگ پوست» گەزيتەهىنىڭ ياذولنا قاراعاندا، ئۆشۆ كۆندە قتاى موذارنداعى سيت ئيل هوعش كەمەلەرنىڭ هانى 171گە يتتە. شولاردىڭ: 76 ئانگليانقى، 48 ى ياپونيانقى، 30 ى ئاميريكانقى، 10 ى فرانسيانقى، 4 هى ئيتاليانقى هەم ئيسپانيا، گاللانديا، پارتوگاليالارنقى برەر.

ئاعى برەو كيلترلەگەن.

«ئاسو شيئەيتيدپريس» ئيسملى ئاميريكا گەزيتەهىنىڭ شانحاى حەبەرسەهى: شانحاى‌عا ياڭى ياپونيا كرەيسيرى كيلدى. ئۆستندە 500 ماتروس هەم 8 قر تويى ئورناشقان، تيب ياذا.

4 مەنە بويرۇق ئالنعان.

«توكيو ئاساحى» ئيسملى ياپون گەزيتەهى: مينور تيكەن ئورندا تورا تورعان دورت ياپون كرەيسرندە قتايعا سعارعا تيب، بويروق ئالندى، تيب ياذا.

چين تزەن ميللى عەسكەرلەر قولندا.

«يونايتيد پريس» نىڭ شانحاى حەبەرسەهى ياذولنا كورە، ميللى عەسكەرلەر يانتسزى يلعامىنىڭ ئونياق يارلنا سيگب شوندا تورعاندار هەم ئونياق عەسكەرلەرنە بيك نق قارشلق كورهەتكە قارار بيرگەندەر.

پيكيندەن 60 كلاميتر كۆنسىشاعى چين - تزەن، ئونياق عەسكەرلەرى تاراتنان ئالنماعان.

سيت ئيل دەولەتتەرى يۆرتتارن قولعا ئالعاندار.

نيويورك، 14 ئاپريل. ئالنعان حەبەرلەرگە ...

ئانگلياعا قارشى حەرەكەت ليگاهى.

ليگانى تۆذو يبلشى بر توبەن «تورۆب ئانگلياعا قارشى پراپاگاندا ئالب بارارعا هەم شانحايعا كيلگەن ئانگلييە يۆكتەرن (قۆرال ئيندرلەمەن ئۆسۆن بولها كەرەك) تيكشرب ئيندرگە هەم ئانگلييا منەن ئيقتيسادى مۆنامەبەتتەرنى ئۆذذرو كەميتەتى تۆذرگە قارار بيرگەلەر.

«ئاسو شيئەيتيد پريس» ئيسملى ئاميريكا ئاگينتسۋاهىنىڭ حەبەرندە كورە، شانحايداعى ئاماستيابانىڭ، ترامۋاى ئۆشسلەرنىڭ، تيليگراف ئۆشسلەرى ئۆستودينتار ئويۇشماهى هەم باشقا ئويۇشمالاردىڭ كاميندان وەكيلدەرى تاراتنان «ئانگلياعا قارشى حەرەكەت ليگاهى» ئويۇشترلعان.

(دابراۋولستار) ئلكگى مەاق كونسلستۋانى قاراوللاب تورالار. ئيتكەن‌سققاندارلىڭ ئادريسلارن ياذب ئالب قالوذا داوام ئيتە.

لى-تاى-چژاونى ئاتماتار.

موكدين ئيبلەدەلەرى، سەويت يۆرتتارنا مۆزوم واقتندا قولعا ئالنعان قتاى پرافيسرى لى-تاى-چژاونى يازالاتار، موكدين‌دەن سقماو شارتى منەن عۆمرلك تۆرمەگەگنە هالدرتيب هۆيلەنەر.

نانكين واقيعەهى ئۆسۆن ئوس ئالو - ميللى حۆكومەت قولندا.

پيكين، 14 ئاپريل. «چين باۋ» ئيسملى پيكين گەزيتى نانكين واقيعەلەرى واقتندا سيت ئيل دەولەتتەرنىڭ وەحشەتتەرن ئەسى هودذەر منەن ياذب:

«ميللى عەسكەرلەر سيت دەولەتتەرنىڭ ئالابن قابول ئيتمەمە سيت دەولەتتەرنىڭ برەى تۆرلى سارا كورهەتكەنى شوبهەلى.

سيت ئيل هوعش كەمەلەرى نانكين‌دى توبقا تۆتوذارى منەن بوتە قتاى حالقتارنا قارشى هوعش ئاسنىلار. ئەگەر شول نانكين‌دى توبقا تۆتوسى دەولەتتەرنىڭ ئۆذ قالالارن شولاى توبقا تۆتيالار - ئالار نيشلەرلەر ئيتى ئيكەن؟

حيسابهذ كوب عەيبهذ قتاى قۆربانلارنىڭ ئۆسن قايتارو ئۆسۆ، ميللى حۆكومەتكە قاراب رنورا، نى.

ئيكنەهى بر بولر.

لوندن، 14ئاپريل. «دەيلى تيليگراف» گەزيتەهى سيت ئيل دەولەتتەرنىڭ قتاى ميللى حكومەتنە تابشرعان نوتاهن كوسترب:

- سيت ئيل دەولەتتەرنىڭ بوگيتى‌چين‌عا بيرگەن نوتالارى‌سەويتتەر سايوزنىڭ چژانىزالين‌عا بيرگەن نوتاهى منەن بر تيگە تەئثير ئيتەر، تيب ياذا.

تنتتمەى باشلاعاندار.

شانحايداعى سەويت كونسللعنا ئيتگەن سققان كشلەرنى تنتو توتراللدى. ۋالانتيوردار ...

گيرمانيا كامپارتياهى ديمانستراتسيا ئويۇشترا.

گيرمانيا كامپارتياهى 13 نسى ئاپريلدە بيرلين هەم ليوستگرتين قالالارندا ماسساوى ديمانستراتسيا ئويۇشترعا بولدى.

ديمانستراتسيا: پيكين‌دەگى چژانسزالين هالداتتارنىڭ سەويت پالپريستۋاهىنا مۆزومى هوعش قورقنسى بولو هەم كينيگسبيرگتا فاشيستاردىڭ سەويت كونسلن توقماوذارلنا قارشى نەفرەت بلدرو ئۆسۆن ياهالا.

ئودينەبك قلنسنا ياواب بيرا!

گاللانديا توبەن پالاتاهنىڭ ئاعزاهى س. ديماكرات ئالبازدا پالاتالا تشقى ئشتەر مينيسترنەن گاللانديانىڭ پيكين‌دەگى وەكيلى ئودينەبك‌نىڭ نى ئۆسۆن سەويت يۆرتتارندا تنتو ياهاوعا رۆحسەت بيرووى توراهندا مۆراو ئيتدرنى.

ئاعاهى قوشقاس تكلاماى بولامى؟

ۋيەنا، 11 ئاپريل. ئانگليانىڭ ئيتالياعى وەكيلى موسساليني‌عا ميمارانيدوم تابشردى. ...

ئيتاليانىڭ ديگكە كۆسەرن ئۆرەتكە هالرعا مەجبور بولعانلقتان ئانگليا مۆراعان تيكلم‌ئوك يبەرە ئالماياساعن بلدرب عفو ئوتنگەن.

حەذرگە قتايعا 5 هوعش كەمەسنەن تورعان بر ئيسكادرا يبەروگە ئەذرلەنە.

ئۆشسۆلەر ئاراهن بۆذارعا ترشالار.

11نسى ئاپريلدە كيس منەن چژاوفين‌چى هەم باىتزونشى عەسكەرلەرى شانحايداعى بۆتە رايوندارندالا ئۆشسۆلەر دروژينالارن قۆرالهندرىلار.

دروژينا ئۆشتابنارى عەسكەرلەر منەن قامالب، كشلەرى قولعا ئالندىلار. عەسكەرلەر شولايوق شانحاى پرافساۋزى‌سەويتى ئاعزالارن‌دا قولعا ئالدىلار.

گەزيتە حەبەرلەرنە كورە، قۆرالهندرو واقتندا 13 كشى ئولترلگەن، بايتاقتا كشلەر ...

بارالانعان هەم ئاربستاوات ئيتلگەندەر. قولعا ئالنعانلار ئۆستندە شانحاى پرافساۋزى رەئيسى ۋانشوحاودا بار.

دۆرۆ‌ئلنگى تاسديق ئيتلمەگەن حەبەرلەرگە كورە، 12نسى ئاپريلدە پرافساۋز يۆرتى تيرەهندەگى عەسكەرلەر ئانان ئالنب، قولعا ئالنعانلاردىڭ بر ئاذى قوتقارلعاندار.

حەبەرلەرگە كورە، شانحايداعى ئيم زاباستوفكا ئيعلان ئيتلەسەك ئيكەن.

يادعى سەسو كامپانياهى ئۆگشلى ئوتەرگە تيىش.

...

باشپرافساۋيتتىڭ IV نسى پلينومى.

...

واقت كوب قالماعان.

تيذدەن 5نسى ماى مەتبوعات كۆنى يتە.

...

ئورنداردعى كاپير ئيتفالار!

...

مەتبوعات تيرەهندە.

«سەسەن» ژۇرنالى.

باشنار كامپروس تارافنان، باشقۇرت تلندە سنعارتلا ،تۇرعان ئەدەبى «سەسەن» ژۇرنالىنىك 2نسى نومىرى باسلب تاراتلدى.

ژۇرنالدىڭ ،بل نومىرى، برنسىهننە قاراعاندا ماتور هەم باي كوۋەك كورنە. ،بل نومىرعا بۆ-تەمى 10 مەوزوعلا ئەدەب – شاعبرزەردىڭ يادما-لارى ئېنەرلگەن هەم تشنان باشقا ،توعلهورەت باتلعان. ژۇرنالدىڭ نشنداعى، ئانگلىيە. تاۋتشەلەرى يولباسىنعى كوك منەن باشقۇرت تاۋنىسىهنىڭ كورشب ،تەرو هورەتنى، ژۇرنالعا خور ،تولتلق بيرە. ئسنەگى ،توعل هورەت توراهندا شونى ئەيتەمى كيلە:

1- بيك ئورتلەر. (ئاتنى برنسى نومىرنداالا ئەينىكەينتلەر.) ئالداعى نومىرداردا رەسمەرزنى ئواقلاو مەسئەلەمنە ئېعتيبار ئېتهندەر ئېنى. ،بل نومىرداعى كۆرەشسلەرهورەتنى، ژۇرنالدىڭ كولەمننە قاراتا، بيك ئەسم هەم كوكللىگنە. ئالدا بۆتەمندە شولاي ئېگن 5 كوۋادرات، بوين 8 كوۋادراتتان ئارتترماي ئشلەمندەر ئېنى.

2-ر ەسمدەر ئورنهى ئېندرلگنلەى. منەن هوك، يادمالارعا قاراماسوبلهنه شب بو-لوئيى. ئەگەر رەسمىڭ يادماعا بەيلەنشى بولماعا، ئاتى ئورنالفقا ئېندرب، يادمانى (ئەسەرنى) بۆزارعا هەم ژۇرنالدىڭ بيت تيحنيكاهن ،بۆزما-تا كەرەك. 3 – كوب باتلعان رەسمدەر ئېندر-لەمەن. «بلم» ئارحيفنداعى كليشەلەر «ربزيم» ئيب مەسەنگە كۆسلەب تعلماهن. شولابوق، بر ئېش هورەتتەردە (ئوتكەندەلە زابويشيكتار، ،بل يوللا زابويشيكتار) هۆيرەلمەهن. هورە-تتەرى، ياگارب، تۆ لەئب ،تۆرهن:

ئېندى تەرتيب بوينسا يادمالارتنا كوسەيك:

1- ئوتكەن يرزار د. يولتى شيعرى. شيعربنلاى ئوقرعا كوكللى، ماتورعنا ئېتب ياذ-لعان. ئەنگنلەى، ئسنلە قترشنلقتار ،بوق توكل. مەثەلەن: يولتى ،بل شيعرن 1927 نسى يلعى ژۇرنالعا باتنرعا بيرە (هەم ،ئول شولوق 27 نسى يلدا يادلعانرذا.) شولاينا ئانك ئورتا-هندا، «يننەر تبهاعنا تيبارذار...» كووك يۆ-ملمنى ،ئوسراتب بولا. بەلكى ،ئول ،بل يۆملەمن شايارب – ،ئوين هوذنى يەكى حالق هوذنى ئېتب ئالرعاتلەگەندر. ئەممە، ،بل ئورندا ئول ئاتى بولدرا ئالماعان. ،بل يۆملەمنى ئورنهى سقفان. ئانان كوتى بوين يالان ياگراتب سبرتقى شارتلاتب. ئاود ،توترب برلاب بۆرى تۆرعان كوتوسنى. يالاندا بردارعا بر گنە سيكوننلق تا واقت ئاماى ئېتبياذب قوبعان. ئوئنندولنە، شيعرنىڭ ئەذاعن «بۆرەك يارالاب»، ئول ياراعا ئاعولى،تۆذ مانلرب، هنلانلرب»، بۆتۆرە منابنلارى شيعرذىڭ يلنشهذ ياقتارى. دۆيم ئالعاندا، شيعر كارتينالى، ماتور هوذلى، ينگل ئەيبەتكنە.

2- سالاوات. حەبير ئەبدرەشيتنى تىڭ نەثرى. يادمانىڭ مەوزوعى ئاتنتا (ئيششربكفتەن ئوذمسەلەب ئالندى) تيب قويلعان. ،بل مەوزوع قارت مەوزوع. شولاينا، ئوقرعا كوكللى نامە، تيك، ،بل يادمالا، يەبدرەشيتنىڭ، بەعزى بر بيرذەرذى ئوذنسەلە مەبسە، قورى ئيششربكفلەب (تورا تەرژەمە) ياعاب تيبەرگندەى ئورندا-رلا بار. نەثرذەگى عادى مەقالە يۆملەلەرى، ئاۋورلراق تەرژەمەلە ئوسراشترعنلاى تۆرعان هيكەلتەمەلەرگە ئۆتشاشتار، شولاى تيذەر. يتلاى نەثرذىڭ ،بل باشلانس بولنگى ياراهى ئە ئاذاعن نى منەن بۆتەر، ئانهن ئالدا كورربذ.

3- ئينلباي، ى. توبكشيعرى. دۆيم ئالعاندا كارتينالاب يادلعان كوكللى گنە شيعر. تيك، ،ئورنى، ،ئورن منەن هيكەلنەلەنب كيتكەن هەم ئېعتيبارمنراق تۆذلگەن يۆملەلەر ئۆستراشترعنلاى مەثەلەن:

ئالب سقفان ،ئولن سبت ينرذەرگە،
ئورالباي قارت كيلن ئندلەرگە؛

حالق يرذارنا ئېبرتب يادلعان ئانداى شيعردارذا يۆملەلەرذىڭ سادەللگى، يەبشب كيلو كوذەنارگە تيبش. شونىڭ ئۆسۆن، ،ئول:

ئورالباي قارت، ،ئولن ئالب سقفان
ميت يبرذەرگە كيلن ئندلەرگە؛

تيب تۆذۆمە (ئەلبيتتە عەدەمەتتەرى منەن) تاعنلا ماتورلراق هەم شنماراق بولر ئېنى. مين مندا برگنەميثال ئالام. ئە ئانىڭ شيعرندا، ئېبلنسىڭ ئانداى هوذذەرى بولارعان يۆملەلەر برەوگنە توگل.

4- ئش ئيلسنهى. تۆحفەت يەنەبى نەثرى. تۆذلشى هەم مەعنەمى ياعنان ئەيبەت تيەمى كيلە. يەنەبيلىڭ ،بل يادماى تيحنيكاهندا شەرق شاعيردارنا ئېيرتە يادلعان. تيك، ئالار نەثرذىڭ ئاذاعن شيعر منەن بۆتۆرمەينەر (ناعور-ذىڭ تاتارسا هەم ئورتسا كوذگە كورنگەن ئەئەرذەرندە ،ئول تابلماى) ئە يەنەبى نەثرى شولاى ئوسلاعان. ئانهى بەلكى ئانىڭ ئېجا-تتلر.

5- ئاق ئيذل ئۆذەرى، ذ. ئيحسان شيعرى ياراهنسا شيعر. ئالعان مەوزوعن قتقاعنتا يولدار ئسندە، تنب، كارتينالاب بيرە ئالعان. يەش قەلەمدە ئۆمت بار.

6- تا كهنلو. عاريف عومەر نەثرى. عومەر هوكمى واقتنارذا، «تاكهنلو»، «ئابهنلو»، «گولبيكە» كووك مەوزوعتارعا ئېذب كيتنى. تاكدا يەكى گولدەر ئاراهندا توعان هنلارذارذىڭ هنلولنمى، ئېسمەى ئاشا، ئارتمساقلنى مەو-زوعتنا بولا ئالماها، ئسكى تۆذلۆشتەرى ياعتدان ئالار، ياچتى بارتلا بر ئوسنهنلە تيرلك ئېنتكب ،تۆرعان بيرلب ئوقرعا كيتەلەر. تنقاهى تۆب مەعندەرندە ئوسنهنلە برلەر. تيك، كورنش هەم هوذذەرندەگنە ئاذراق ئابرما بار. يلتمەمە، ئالار بيك قتقا ئالنب، ئالاردىڭ توعان مينونى هەم ئوقرعا كيتكەن سەعەتنىگنە يادلالار. عاريف باشقا نەمەلەرندە مەسئەلەنى ئامنبراق، بەيلدبرەك بيرە تۆرعان كشى. ،ئول ئەدەبى يادمالارندالا، شولاي ئېنهن ئېنى.

7- ئاتل تاشتار نيسك قرلانا. م. ئەمبرفنىڭ ئاتل تاشتار قرلاى ،تۆرعان فابريكقا ئېنب سققاندا ئالعان تەئەسۆرەتن يادعان يارم ئەدەبى پارسا. ،ئول فابريكانىڭ بۆتە ئسن، تشنتولنسا كەوذەلەنلرب ئالعا باتنرا ئالماهالا، ئوقوسنى بر ئاذ تانشترب كيتە ئالا. تيك، ئاذاعننىڭ كوكلهنرەك، قۆرى ئاگيتاتسيا (گەزيتە مەقالەمى) ،بولب بۆتو هەم ئالعان ميثالدارنىڭ قترشراق ،بولووى يادمانىڭ قەدرن حاتتا مەعنەمن يوينفراى.

8 – تاريح بيتتەرنەن. باتر وەليدى شيعرى دۆيم ئالب ئەينىكەندە، ئېنىكى مەو-زوع. شولاينا، شنما يادلعان. هوكمى واقت-تارذا باتر وەليدى، شيعر يادوذا هيذلرلىڭ ئرەوشتە ئۆتە باشلانى. تيحنيچسكى ياقتان ئوكشلنمنا بارا. تيك، قارت مەوزوعدارعا سومكرراى.

9 – يەميلە. ناسيرى نەثرى منان بر نيسەگنە يل ئالك بولعان واقيعانى ماتور ئېتب بەيلەب بيرە ئالعان. تيك، نەثرذىڭ ئاذاعنمنا نيسكتر هولپهن بۆتكەن. ئش ئالابمنا نوق-ئالماعاندر تيگن شيك، كوكلگە تۆينەلب قالا. شول تۆين سيسلهن ئېنى.

10 – ئش ئيلندە قشقى تۆن يرى. چنە كەى شيعرى چنەكەينىڭ ،بل شيعرندا «كەى» يونقاهى كورنمەى. ياگنى ئوينانى هوذ-ذەر، ئورنى منەن ئوكشلنمنا كارتينالار بيرلە. هەر نيسىك ئول بل شيعرى منەن ياگنى قا-لبقا ئوترعا، ياگنى كەمەلە يۆذەرگە تلەگەنن بلدرە. تيك قترشنلق ئەلنگە كوسلى ئەلى. «قاراعايلى قارا ئورمان» منەن ،بل شيعرى شول ياگلقا ئاذم. ئېحتيمال ئول ماتور ئالاب كيتەر.

ئاذافقى هوذ.

1 – ژۇرنال ئەيبەت. باى، ماتور.

2 – تاعنلا شەبەيتر ئۆسۆن، «سالاوات»، يەميلە كووك ئۆذۆن حيكيەلە ذەن هاقلانرعا، ئەثر باشتارن ئېلك كمندە 50% كسرمەترگە كەرەك.

3 – ژۇرنالدىڭ تيحنيكاهى (ئەدەبيەت، شيعر مادارذى ئورنالشترو هەم كليشە – هو-رەتتەرذى قويو) تەرتيبكە هالنهن. يوقهاء يتنكلەب قاراعاندا هەم پرينسپكە بارب ئەدەبى-حودوژستۆا ژۇرنالى» ،بل تيگەندە، حو-دوژستۆ ننى ئوى ،بولب سقماعان. برنسى منەن 15 نسى بيتنەن بادقا بيتتەر ئالاقۆلا بولعان، ئورتا 7-9 بيت بيگرەك يەمهذ. ئاناشول تەرتيبكە هالماو ئارفاهندا شيعرذار – يادمالار قۆيرقلانب، يەنهذلەنب بۆتە هەم قتذرى كيتە.

4 – يۆماقتار بولنگن ئالرعا كەرەك. ،ئول نيگەلر مندا كيلشب بۆتمەى. ماتور ئەدەبيەتتى بر ئاذ بويا. ئانى منگارسى ئالب بارعان يەشتەر گەزيتەمندەگنە قالدررعا كەرەك.

5 – باشنا ئەبتكەن تەقليم (هورەتتەرذى يادمالارعا قاراى هايلاو بر ئېنگەندى باشماو هەم ئواقلاندرو)ذى ئشلەرگە كەرەك.

6 – حودوژستۆا بولعاس، حودوژستۆا بولهن، تيحنيچسكى ناذانلق منەن ئانك قەذرى كيتمەمن. نۆقتا، كيرى ئۆتۆر، هنذق هەم باشقا صەلەمەتتەرگە، عادى يول-يول باش-تارلذا. حاتتا ئابرم هوذذەرذىڭ قويلنشنا نى ئېعتيبار ئېتلهن. بوتها، «يەميلە»لە يۆملە ئا-ذاعنا كيلە تۆرعان «تيني» هوذذەرى، گل قنل يول باشنا كيلگەن هەم باشقا شونداى حاتالار يشقلنا ئۆسرايدار.

7 – ژۇرنالعا (2 نومىرندالا ياقن) تيرە ياقتاعنلار قاتنشقان كوونكرەك. ياذوسنلاردى بۆتە ياقتان ئلقتروعا، بيگرەگندە يەشتەرذى (ياگنى ئۆنب كيلە تۆرعانداردى) تارتوعا. ئالاردى ئۆتتروگە ئەهميەت بيررگە كەرەك.

ئەللگە ئېيترگە تلەگەن هوذ هەم تلەك شول.

ع. ئامانتاى.

بلدرو.

بۆگۆن يەعنى 13 نسى ئاپريلدە باشقۇرتۇستاننى ئۆيرەنو يەمعيەتنىڭ ئېتنۇگرافيا هەم ئەدەبيەت سيكسييە ئاعزالارنىڭ كيس سەعەت 6 لا نەوبەتتەگى ئولترشنارى بولاساق.

ئاعزالاردىڭ هەم تلەگەن ئېبتەشتەرذىڭ قالماى كيلوذەرى مۆرالا.

عيلمى يەمعيەت ئيدارەهى.

تۈركمەنستاندا باشقۇرت ئېسكادرونى.

ئېسكادرون هوعشا يارافاي.

ئېسكادرون ئۆذذىڭ هوعشا ئەذرلەنو بورسندا ئېتنەن سغارماى، ياليت ئېنييب سيياسىنىڭ تيكشرووسى بوينسا يولىك دومەعەلەندە برنسى ئورندى ئالدى. ئالماسلار منەن كورەش واقتندا كورهتكەن قەهرەمانلقتاردى ئۆسۆن ئېسكادرون قزل ئارمييەسى – يەش قزيل ئارمييسلارذا هوعشا ... ئېسكادرون، تيب يۆرتلا. ئاتتار منانا ياشتى. ئېسكادرون قزل ئارمييەستارعا 500 – ئالتنار ماتوم يول هۆيەلەنىن بيرەسنىر.

...

سەياسى ئاعارتو ئېشتەرى.

سەياسى ئاعارتو ئېشتەرى يۆتەهنلە ئەسە تلندە ئالب بارلالار، كۆرۈپا باتلغانلارى بۆتەهنلە ... بل 60قنل گارمييست قارا تانتو ... بلەن ... هوكمى واقتندا ... كيلب تۆرلار. ... هەر بر قزل ئارمييست بر بل ئاندە گەزيتە ئالدرا. مندا ... كيتەدىر.

پارتىيا، كامسامول ئېشتەرى.

ئېسكادروندا پارتيا ئېشتەلەرنىڭ بولماوى بيك ياپهن ئېنى. حەذر پارتيا ئېشكيلە ئالب بارلاق ... پارتيا ئاعزاهى 5 كانديدات هەم باييتافقنا كامسامولدار بار. ... پارتيا ئاعزاهى ... پارتيياعا ئارمينسل باشقۇرت قزل ئارمييسىنڭ پارتيياعا ئلقترو كورسى ئاسلدى.

ئۆذ كاماندىرذارنىذ يتنشە.

بنعا تيكلم باشقۇرتتارذان ئەذرلكلى كاماندىرذار بولماو ئۆلكەن يېتشيذلكەرذەن هانالا ئېنى. ئۆتكەن يل پولىك مەكتەبندە ئوقتب كوبكنە كاماندىرذار يتشترذىڭ. ئالار حەذر ئشكە سعب، يەشتەرذى ئۆيرەتە باشلا-نلار. 1904نسى يل توعانداردان يبلمەكتەب-كە ياگننان 10 كشى يبەرلدى. ئالار كيلەمى سيننەير ئابنا تەمام ئېتب سعاساقتار.

شولايتب، قنل ئارمييستار: بولدقلى هو-عشنلار بولو ئۆتنۆنە ياگنى ،تۆرمۇش پيئا-نيرذارى بولبنا يتنشەسەكەر. فازل نازارلى.

(ئۆتكەن يلعى ... پولكتەگى باشقۇرت ئېسكادرونى ... تۈركمەنستاندا ... بولعانى ... ئىسكادرون ... ئۆتەدىر...)

قنل ئارمييا حالق ئاذاعنسقى.

... ئېسكادرون – ئيللەى سەويتلەشتروگە يارذام ئېتە.

... ئېسكادرون ... باشقۇرت ئېسكادرون ... ئېسكادرون ... بيك ذور يارذامدار كورهتەلەر. يىرلى حالق ئاراهندا ،ئورت تلن بلوسىلەر بيك هيرەك بولعانعا ياليى باشقۇرت ئېسكادرونغا «نوعاى» تيب ئاعنلا باقنلاشا تۆشە. يلدان ئارتق ئېندى ئېسكادرون «حوۋا كومبن» تيگەن قشلاقنى شيفلقفا ئالب تەربييە ئېتە. شوعا كورە ،بل قشلاق ئوكروكتا مەدەنى ئېشتەرذىڭ ئۆيۆتقىهى بولب كيلە. ئالاردا يەشەوسەلەر- ئېلك ريۋا-ليوتسييونى ئاشقان حالقتاردان هانالار. ئۆت-كەن يلدان باشلاب ئېسكادرون ئانداسىماى ئاعارتو ئېشتەرن ئالب بارو ئۆسۆن ئۆذذىڭ پارتيە هەم كاماسامول ئاعزالارن بيرە ،تۆردى.

ئاولعا تراكتىرذار كيلترب ئېگنسلىك ئېشتەرذە يارذام ئېتتى. ئاول حالقى ،بلنى ئۆذذەرذلە تەقدير ئېتەلەر. ئېسكادرونعا قنل بايراق بولەك ئېتتيلەر.

هۆراعذ «باشقۇرتۇستان» ياواب بيرە.

68 – 1906 نسى يلدا توعان يەشتەر يبيل تيحنيكومدارعا ئوقرعا ئالنر ميكەن؟ ع.

– ،بل يلدا توعاندارذىڭ تيحنيكومدارعا ئېنو ئۆسۆن يەشتەرى ئۆذعان، ئەگەر يللمى پراكتيكاهى يتهە هوكمى كورهتارعا ئالنا-ساقتار.

69- ئلككى واقتنا راحمانقولفتىڭ تاتارسا لۇعات كيتابى بار ئېنى. حەذرذەلە بارمى؟ ياگنى لۇعەت يوقمى؟

– ،بل كيتاب حەذرذەلە بار. باشكنيگە-نىڭ ماگازيندارندا هاتىلا. حاقى 3 هوم تۆرا. تيذ كۆندە باگننان تاتارسا لۇعەت قاذنىدا باتلب سعاساق.

7C- بۆتە ياوروپا حارىتاهنىڭ باشقۇرت تلندە باتلعانى بارمى. شەفيكى.

– ،بل حارىتا باشقۇرت تلندە باتلماعان. شولايوق تاتارسا-هنلا يوق.

71 – مەسعوت كانتونى مىرذالار يۆرتنى بيشەوذەر ئاولى و. عەبدرەشيتۆاعا-هذ حالق حاكيمى ئارقرى ،ئوعلىنذىڭ عەيب ،بولوون قارار منەن نلعنترب شول قارارذىڭ كومرەمهلنە ،ئۆلعنذىڭ ئارمييالا ،بولوون كورمەترلىك دو-كەمينتنر قوشب كانتون ئيژنيماعى تەئمينات بولنگنە عەريذا بيرگن.

72– ئوذمان يل باشقۇرت تلندە «سەياسى لۇعەت» سقفانى. منى قايذان ئالب بولا؟ ئاو.

– باشكنيگەنەن، ،بل كيتابىڭ حاقى 1 هوم 20 تين تۆرا. ئادرىس ئوفى زينينسوف ئورامى 16- نومىر. «باشكنيگە»

78- 1923 نسى يل باشنا تاذ بولدى. مۆنى داۋالاب بولامى؟ باي.

– داۋالاب بولا. مننىڭ ئۆسۆن ئوفىلەگى ئسلوچيوسكى ئورام نومىر يۆرتتاهى كوژنا-ۋينيريچسكى باليتساعا كيلرگە كەرەك.

74 – باشقۇرتۇستاندىڭ باشقۇرت تلندە باتلعان حارىتاهى بيك كەرەك بولهالا ئابا ئالمايم. قايذان ئالدرايم ئېكەن؟ ئوقوسى.

– ،بل حەرىتانىڭ باشقۇرت تلندە باتلعانى حەذر بۆتۆنلەى هاتىلب بۆتكەن. ياگننان باتلووى بلنمەى ئەلى. شولاى بولعاس بر بيرذەلە تابا ئالماهن.

75- مين قاناى بورس شبركەتنەن ئات ئالب 2 ئاى ئانسىروچكا ئالعان بولهامدا ،ئوقوعا كيتتم. ئوقب قايتقانسا ،بل واقت ئوذا، مبگە تاعنلا ئانسىروچكا بيررذەر ميكەن. م. حازين.

– ،بل فقدت قاناى بورس شبركەتننىڭ ئوذ قاراماعنداعى مەسئەلە. مندا ئوذەكنىڭ قاتناشى يوق. شبركەتكە عەريذا ياذب بير-گل.

76- مين 1924 نسى يلدان بيرلى شيعر ياذام. ياذعان شيعرذارم برنيسە كيتاب ئېتب سغاررعا يتە. ئوشولارذى نيسك باتترب بولا؟ ز. ئاسلباى.

– ياذعان شيعرذار ئەذى ئوقنلەگى باشكنيگەنىڭ ئيزدانيلسنوا بولنگنە يبەر. ئەگەر باتترعا ياراقلى تابسالار ئوذنگە حەبەر ئېتەرذەر. ياراقلى بولماعا كيرى قايتاررذار.

76- حەذر 60 يەشكە يتنم. ئوعلم 1919 نسى يلدا قنل عەسكەرگە ئالنعان بولهالا هيس حەبەرى يوق. ئولى ئېكەنندە، تۆرى ئېكەنندە بلمەيم. تەربييەلەر كشم يوق. برەى بيرذەن يارذام ئالب بولمات ميكەن؟ عەزيزۆا.

– حالق حاكيمنەن ،ئولعنذىڭ قنل عەسكەرگە كيتب عەيب ،بولوون قارار منەن نلعنترعنذا كومرەمەن عەريزاعا قوشب كا-نتون ئيژنيماعى تەئمينات بولنگنە يبەرلگذ. بەلكم يارذام بيررذەر.

79- ئاولعا هاقلق ئۆرلق فوندن ئۆيۆش-ترهاق، شوگا بير ئالب سەسەرگە ئويلاهاق بير ئالب بولامى؟ ئ.

– ئەگەر ئويشستوا ئوذى بيررگە رۆحسەت ئېتهە بيرە ئالا.

«باشقۇرتۇستان» گەزيتەهن «هابان» ژۇرنالىن كوبرەك تاراتايىق!

«باشقۇرتۇستان» گەزيتەهى «هابان» ژۇرنالىنا پادپيسكا يوبيلداكوميتەتى بوياينىو هەم باشقا تورلاردا ئېبلانىدار قابول ئېتو هەم حەبەرسىلەر منەن يافىلدان، ئۈرۈپ بەيلەنىش يانىو ئۈسۈن وەكىللەر بيلدەلەندى:

1 – ئارعاياش كانتونىندا – باشكالپوسوت وەكىلى ئېبىتەش سونىكى.
2 – بيرسكى كانتونىندا – پراكارور مۇعاوينى ئېبىتەش ئيسماعيليق.
3 – مۇرابىل ۋولوستىندا – ميليتسييە ئېبىتەش ئارسلانبى.
4 – ئاميان – قاتاي كانتونىندا – مەعارىف ئەبىسەمى مۇدىرى ئېبد ۋلىسىق.
5 – تورفايرن ۋولوستىندا – ميليتسياجا رەئيسى ئېبىتەش يولىيىق.

بىلاردان باشقا هەم كانتون باشقارماسى ئۆرگەنەندىگى تىل كەمسييەسى مەسئول سيكريتارداري «باشقۇرتۇستان»، «هابان»عا پادپيسكالار يىبو تۇ-سۇن وەكيل ،بولب بيلدەلەندىلەر:

1 – ئارعاياش – حەسەنوف حەبيب.
2 – تامبان – قاتاي – داۋتوف ئېسماعيل.
3 – بۆرى – ئەحمەرف قاسيم.
4 – يلابر – ئېسلامعازين ز.
5 – سالاوات – ئەبوتاليپف يەعفەر.
6 – بەلەبەى – واحيتوف ميفتاح.
7 – ئۆفى – ئەحمەديف نەعيم.

ئيدارا.

ئاگلى يينايەتسىلەر حۆكۆم ئالدىنا.

كوبەن توگلگنە ئۆفى حالقى حليبا-پرادوكتنىڭ بوزدەكنەگى ئشسالن ئېشمايق ئېبتەشنەن ئۆفى قالاهندا حليبا پرادوكتنىڭ 30,000 هوم ئاقساهن تالاو واقيعاهى منەن شاو ئېتكەيني. ،بل واقيعا ئوفىلەگى قارتتىلا، يەشتلە بۆتەهنلە قنقهنذرذى. قايبى برەوذەرى «،بل تيكلم ئاقسا بولماعاندر، كەمترەك بولعاندر. ئېشمايق ئالداشاتورعاندر» تيب ئشنامانتلار. بۆتە عەيبتى ئېشمايقنىڭ ئوذ ئۆتنۆنە ئاوذاروسلار كوب بولدى.

لەكين فاكت، فاكت بولب سنعا. يلذى قابسققا يەشرب بولماعان كبك، فاكتتنلا يەشرب قالدرب بولماى.

يتنايەتتەرذى ئەذرلەو بولنگى، تەفتيش ئششلەرى ،بل قارقنار، ياندينتارذىڭ ئەلنە تۆشە باندينتارذى ئنرلەب ئۆيرەنگەن تەژريبەلى قولدارذان 30000 هوم حۆكومەت ئاقسا-هن تالاب تيذ گنە بايرعا ترشوسنلار ،بل قولدارذان قۆتنلا ئالماى يتنايەتسىلەرذىڭ عەيبى ئاسنلا.

شولاردىڭ برەى تراۆكين، حليبا پرادوكتنالا بوهگالتير بولب ئشلەى. ئاينا 144 هوم (ئاول مەكەنيندە ئستورژ بولب تۆرووسنىڭ يللق ئش يالنانا كوبرەك) ئاقسا ئالا.

ئيكنسهى ناركامۆنوتدىلنىڭ ئات سابشترا تۆرعان ئېبيادرومندا ئشلەوسى ئشپاكووسكى. ئۆسۆنسهى يتنايەتتەرذى ئەذرلەو بولنگندە

كوب واقتتار حنمەت ئېتب حەذر ئشهنلورەن لوعين.

دورتنسسهى 1918 نسى يلدا ئېبيكر لەتسبيە ئۆسۆن ئولم يازاهنا حۆكوم ئېتلب عالى مەحكەمە تارافنان ئولم يازاهى 5 يللق تۆرمەمەنەن ئالشترلعان، حەذرگى كۆندە بازارقتن تونترب ئاتداموندا ساۋذا ئالگنتى بولب يازووسى (كومۆا يازور) كاندارقوف.

بيشنسهى حليباپرادوكتنا بوهگالتيريالي ئشلەبتە ئانان معارلعاس ئسترلنەگى ئارقن زاوتندا ئېتب يۆرتوسى بولب حنمەتن ئېبد منى كورتيكف.

منتا يلار 5ۆلە «حۆكومەت يتنايەت نەلر ليماتنىڭ» Положения ОГОС• прис- (17نسى ماتدەهى منەن عيبلە туплення نەلەر. ،بل ماتدە منەن يازا ئېك كەمى يلدان ئالب ئېركنەن مەحروم ئېتو هەم ئولم يازاهنا تيكلم بولا.

حۆكوم 14نسى ئاپريلدا سەعەت ئېرتنگى 10دا حنمەت هەم سەنايع نەفيسە هارايندا باشلانا. 16يەشتەنلە كەمدەر حۆكوم ئولتر-شنتا كرتلمەيذەر.

حۆكوم رەئيسى: باشكلاۆ سودنىڭ رەئيسى ئېبتەش، ح. كالمينى، عەيبلەوسى پراكورور ئورنباتارى ئېبد كوزمين، حيمايەسلەر: مەسلى ئرمبينۆسكى ئېبتەشتەر بولاساق. ۆ. ئورالسكى.

رەسمى بولەك.

باشقۇرتۇستان ئۆذەك باشقارماهى پريزيديۇمى قارارى.

1927 يل 28 مارت. ئۆفى ئالاهى.

سەويتتەرذى هايلاو تەعليماتى تولترو توراهندا.

باشقۇرتۇستان ئۆذەك باشقارماهى پريزيدي-يومىنىڭ 1926 يل برنسى ديكەبرذەگى («كراسنايا باشكيرياه گەزيتەنىڭ 278 نوميرندا ئېعلان ئېتلگەن) ئا. ب. س. س. يۆمهۆر-يەتندە قالا هەم ئاول سەويتتەرن هايلاو، سەويت ئسيزدارن سافرو تەعليماتنىڭ 13 ماددەمى، «ك» پونكتن ئاگلانو هەم 16، 17 ماددەلەرن كيگەيتو ئۆسۆن، بۆتە ئرەسەى ئۆذەك باشقار-ماهى نىڭ 1927 يل 28 فيۋرالداعى راديا-گراماهننا بينائەن هەم س. س. سايوزى ئۆذەك باشقارماهنىڭ 1927 يل 11 فيۋرال قەرارتنا مۆافيق ئرەوشتە باشقۇرتۇستان ئۆذەك باشقار-ماهى پريزيديۇمى قارار ئېتە:

1 – باشقۇرتۇستان ئۆذەك باشقارماهنىڭ 1926 يلدىڭ 1 ديكەبرندەگى تەعليماتنىڭ 13 ماددەمى «ك» پونكتنىڭ ئېنكارمەندە كورهەتلگەن كاتيگورييالاعى ئلككى ئاق ئەرمييەلەرذىڭ ئەفيتسەر هەم هوعش سيناو-نيكتەرى هايلاو حۆقوقى منەن فايذالانالار.

2 – ئلككى ئاق ئەرمييەلەرذىڭ ئەفيتسەر هەم هوعش سيناونيكتەرى، ئشسى – كرەستيەن قنل ئەرمييەاهى هەم قنل فلوتندا حنمەت

ئېتمەگەن بولهالارذا، لەكين حاذرگى واقتتا حۆكومەت هەم دۆيم سەويت مۆئەسسەسەلەرندە حنمەت ئېتب، پرافسايوز ئاعزاهى بولب تۆر-عاندار ئۆذەك هايلاو كەميسييەمنىڭ تشيشى بوينسا باشقۇرتۇستان ئۆذەك باشقارماهى رۆحسەتى منەن هايلاو حۆقوقى منەن فايذالانا ئالالار.

3 – ئوذذەرنىڭ ئلككى ئشەكرلكتەرى منەن، باشقۇرتۇستان ئۆذەك باشقارماهى نىڭ 1926 يل برنسى ديكەبرذەگى تەعليماتنىڭ 12 ماددەهى «ئا» هەم «ب» پونكتنارندا كور-هەتلگەن كاتيگورييالارعا قويلعان گراژدانتار ئەگەرذە ئالار پرافسايوز ئەعزاهى بولهالار باشقۇرتۇستان ئۆذەك باشقارماهنىڭ 1926 يل برنسى ديكەبرذەگى تەعليماتنىڭ 17 ماددە-هندە كورهەتلگەن حنمەت ئستاودارى بولهالا ئۆذەك هايلاو كەميسييەمنىڭ تەقديمى بوينسا باشقۇرتۇستان ئۆذەك باشقارماهى رۆحسەتى منەن هايلاو حۆقوقى منەن فايذالانا ئالالار.

باشقۇرتۇستان ئۆذەك باشقارماهى رەئيسى قوشايف.

سەر كاتيب: مانسورف.

«باشقۇرتۇستان» حەبەرذى بوينسا تيكشروذەر.

* ئۆتكەن يلعى 88 نسى نوميرذا باتلعان «قالقاش ئاول گراژدانارى يترذەرن ئارينداعا بيرب مولا نالوگن تولەيذەر» تيگەن حەبەر بوينسا، ئستەرلتاماق كانتونى 3 نسى تۆبەك حالق تەفتيشساهى تارافنان تيكشترلب بۆتكە-نلكتى عيبلەلەرذى يازاعا تارتو ئۆسۆن ئشتى ئستەرلتاماق كانتونى پراكارور مۆعاوينتە بيرلگەنلكتى بلدرەلەر.

* بۆرى كانتونى، بوراى ۋولس مەركەز-ندەگى يالنتسا مۆديرى كارنيلق هەم ئورمانى نار توراهندا «ئاوروعا منتا نيسك قاراينار» تيگەن «ئوزەلا «باشقۇرتۇستان» ئېدارا هنا يتبەرلگەن حەبەرذى سەلەمەتلك هاقلاو كاميسار-لتعنتا يتبەرلگنى. سەلەمەتلك هاقلاو كاميسار-لنعى ،بل ئوگاى منەن تيكشرتب ،ئوشۆنى بلدرە:

كارنيلق ئاوروذارعا ئېلتيفاتهذ ،بولو، حاتتا بەعزى برەوذەرذلەحەياتى منەن شايارو كووك نا-سارلقتاردا عەيبلەنب، ئش سوتتا يۆرى. ئورمانى ئېبەاش ،ئول مەسئولييەتتەن ئاق. شول ئوگاى منەن كانتون هاولق هاقلاو بولنگنە كارنيلق تا تنبشلى ساراهن كوروذى تەقديم ئېتلدى.

* يلابر كانتوننان ئەبسەلەمنىڭ تۆرلۆ ئستانساهى ئارقرى «باشقۇرتۇستان»، گەزيتەلەر تەرتيبلى تابشرلماو توراهنداعى ياذووى بوينسا ،ئوشۆنى بلدرەلەر:

فوانسق ئستانساهنا ئەبسەلەمنىڭ تۆرلۆ عەريزاهى بوينسا ئوعا كيلگەن گەزيتەلەر عينواردان بيرلى تەرتيبلى ئرەوشتە حالق ئستانساهنا يتبەرلب تۆرۆلا. بەلكى حاتلى ئستانساهنان گەزيتەنى ئالو ئۆذاعراق بولا. ئەگەر ئەبسەلەمى ئېبتەش گەزيتەنى واقتندا تەرتيبلى ئالب تۆرعەى كيلهە، فوانسق ئستانساهنان بيليت بوينسا ئالو كەرەك. ،ئول بيليت يلعا 50 ئېنگنە تۆرا.

مەسئول مۆحەررير: ذ. كەليمولين.
Ответств. редактор Т. КАЛИМУЛЛИН.

Уфа, типо-лит. «Окт. Натиск». ...
БАШГЛАВЛИТ № 591.

ئاولدارذا.

تراكتر، راديو، كينو، كالليكتيف.

بنذە ئۆلگەشوذەر بار. لەكين ئالار توراهندا ئاذ يازنلا. حەبەرسنلەر! بننى ئۆنۇتماعنذ!

قۇرس ئايعر بارندا ئشلەى.

ئارنلان ۋولسى، ئساق ئاولى گراژدانداری ... بل ،ئوق تراكترئالعاينلار، تراكتر- ... بر مۆرو ئشندەگنە فايذالانماى، ئيگن ... تۆرعان ماشينا ئالب كۆذ ئيگن موقتر- ... بئيل قش تيرمەنگە ،ئولترتب دولانب ... تيرمەن ئارتترب ياتالار.

شولاينب ،ئۆشۆ كۆندە كۆنداين 350 بۆت ... ئشلەب سعارا. ئابدوللينا.

قاراگعى مۆيۆشتە برنسى فاكيل.

ئارنلان ۋولباشقارماهى كومىسە كينا ئاپ- ... ئالب، ،ئۆشۆ كۆندەرذە ئاول هاين ... كورهتب يۆرۆتۆ. بنعا حەتلم «كينا» ... توگل بولب ئسپيكتاكلدە كورمەگەن قاراگعى ... حالقتارى يەنلى كارتينالا شەرق تۆرمۆش- ... كۆذ ئالدارندا كورگەس ذتوانب بۆتە ... زۆهرە.

راديو - پريومنيك ئالدىرابذ.

... ئاولى يەشتەرى (پلاير كانتونى) ... ۋولبالينپراسۆيت تارافنان كيسە ياعالب، ... تۆتۆلعان ئۆرامحوتتارذان باشقا 100 ... ساق ئاقسا يئيلعاينى. بنعا تاعنلا دەرتلى ...

كرەئتيبەن هەم يەشتەر ئاراهنان ئيعتيبارى يئيلعان ئاقسالارذى قوشب، راديو پريومنيك ئالدرو ئۆسۆن مەسكەۋگە يئبەرلدى.

ئۆذانلاماى باشقۇرتۇستانـذا قاراگعى مۆيۆشنى بولعان تۆمەس ئاولى تۆراق ياڭلف تارذى راديو ئاتنا تكلاب ياتاساق.

بوتەن ۋولستارذا بنذاك مەەن تيكلەشوون مۆرايبنذ. بيكمينق.

ئينۋاليتتار تيك ياتمايذار.

توق سۆران ۋولسى (بەلەبەى كانتونى) قۆتلۆمبەت هەم عەبدرەفيق ئاولدارنداعى موعش ئينۋاليدتارى بر بولب، 50 شەر هوم پاى ئاقساهى هالتنب (ئالتى ئينۋاليذ) «قتل يول» ئيسمندە ئەرتيل تۆذۆنتلەر.

شولايوق نيذەن كاپيراتسيا ئاسارعا ئەذرلەنب يۆرينەر. ه. مۆبحان.

منا شولاى كەرەك.

كۆيرگەذى ۋولسى ئاگرانومى (پلابر) كوبنەن توگل تامرى ئاذق بولا تۆرعان ئۆتملكتەرذى «سيحرلى فانار» ئۆتە كورهتب، قايهى ئۆتملكتڭ نيندەى فايذاهى بارلنعن حالققا ياتشلاب تۆشۆنذرب بيرذى. قارارعا حالق بيك كوب بارعاينى. رەحمەت ئەيتب تارالدلار. كۆيۆرگەذى.

ئشسەندەر تلەكتەرنى.

ئشكە ئاشرنلرلق تلەكتەر ئيعتيبارهنذ قالماهندار.

ئانالق ۋولسنا قوشلابذ.

باشقۇرتۇستان ئۆذەك باشقارماهنڭ ۋۆ- ... نارذى رايبونلاشترودا هوكمى پلانى بوينسا ... منەن تونگەۋر ۋولسنارن برگە قوشوى ... كوندى. ئەگەرذە هابر ۋولسندا ۋولستك ... يئبنتسيبەمى بولا تۆرعان بولعا، ئالعاذى ... ئاولى دەوپتنە 50 - 60 ساقرم بئر يۆرۆرگە ... تۆرا كيلەسەك.

شوعا كورە ئالعاذىعا سيكلەش بولعان ... كانتونى مالى برگە قاتشب ئۆيرەنگەن ئانالق ... ۋولسنڭ يامش ئاولى 25 كنە ساقرم بولعان ... لقان ئالعاذى ئاولى سەويتى (6 ئاول، 1300 ... ۋن) ئانالق ۋولسنا قوشلوعا تلەينەر.

كرەئتيبەندەر ئيسمنەن: مۆزافقارق.

يارذام ئيتەرگە كەرەك.

باگى بالا قاناى ۋولسى، ئايذاقاى ئاولندا (ئالاران كانتونى) 18 نسى بل هەذەڭ هو- ... منذا ۋولباشقارمالا حذمەت ئيتوسى ئەكمەل ... ميذاينذينى (پارتيبا ئاعزاهى) باندينتار ... ئۆلتۆرگينى. حەذر شونڭ دورت بالاهى منەن ... يەسى بيك فەقيرلك منەن كۆن ئيتب ... تۆرالر.

بولا واقتتارندا ئولترلگەن ،بل قارت ... يەينڭ سيمييەهنە حۆكۆمەت تارافنان ... بولالا يارذام ئيتلهن ئينى. شافيقى.

حالق تلەگنە ئيعتيبار ئيتمەيذەر.

پلاير كانتونى، پلاير ليسنيچيستۋاهى ... باشنداعى حالقتڭ 95 پرانسيبنتى باشقۇرت ...

بولووقنا قاراماتتان ليسنيچيستۋا كەنسەلەرييەهنذە ئەسە تلندە ئش يۆروتە هەم مۆيلەى بلگەن بر كشى يوق. ،ئۆرنسا بلمەگەن باشقۇرت ئاعايذار ئۆذ تلەكتەرن كەرەگنسە ئاڭلاتا ئالماى قاينالار.

ئيكنسنەن ليسنيچيستۋامنەن گراژداندار ئاراهنلا تانو توگل، ئۆرمان توراهنداعى داوذار 24 نسى يلدان بيرلى دەوام ئيتب كيلە.

تونگەۋر ۋولسنڭ يولدتباى ئاولى ،ئالقنارلا ذور ئۆرامحوتتار سعارب قاذالقنا قالعان بالاندارن كۆمكە يولـلاب ئالدلار. ئانان باشقالا ليسنيچيستۋانان زارارلانعان حوۋالقار هاتاب بۆتۆرگەنيذ.

ئۆسۆنسنەن ليسنيچيستۋا ئۆذ ئۆيەگنذە ئۆرماى 40 ساقرم ئالتلقتا. پلاير قالاهندا ئۆرا. ،بل تورالا گەزيتە ئارقنلى كوبكنە تلەكتەر يازذلب ئۆتلهەلە، ئيعتيبارعا ئالنماهنلار.

،بل يوعارثلا كورهتلگەن يئتشێذلكتەرذى كيلەسەكتە بۆتۆرو حاراهن كوررگە كەرەك. «مۆنتاعاس».

باشقۇرتۇستاندا قالاهنبذ كيلە.

پلاير كانتوننڭ ئلكەرگى 3 نسى ئوتەر. گەن ۋولسى دەومەلندەگى باشقۇرت كرەئتيبەندەرى ئۆذذەرنڭ ،ئورسكى ئۆيذذنە قالوذارنا هاماندا ئۆرزا توگلدەر. كرەئتيبەندەر كورگەن بر سەويت حذمەتكەرنەن شول تورالا هۆراشالارى، هەم ئۆذذەرنڭ باشقۇرتۇستان تۆپراعندا قالوذارن تلەينەر. ميرزايبكى.

«باشقۇرتۇستان» گەزيتەهن ياقشلاتو يولندا.

18 نسى ئاپريلدە، كيس مەعەت 6 لا، ئيدارا بيناهندا «باشقۇرتۇستان» گەزيتەنڭ ... ئاقلى بۆتە ياذوسى هەم ئۆقوسنلارنڭ كەڭەشمەهى ماترلا. كەڭەشمەلە گەزيتەنڭ 3 نسى (ئاول حوۋالعى هەم كاپيراتسيا) هەم 4 نسى بيتتەرى قارالارعا تيبشلى بولعانلقتان ئيبنەنذەرذە شول بيتتەرذى تقلى ئۆيرەنب، تيكشرب كيلوذەرى ئۆتنلە. كەڭەشمەگە بۆتە حەبەرسنلەر نوگەرەكنەرى، ئسنبنا گەزيتەنەرى هەيئەتى ئاعزالارنڭذا كيلوذەرى ئۆتنلە.

ئيدارا.

بىر ئشتەرى توراهندا، ۋولباشقارمالارذڭ پراۋالارن كيگەيتو.

(رابكورېن ماتيريالدارننان)

،بل كۆنگە تيكلم توبەن يئر ئشتەرى ... يراتتارى نق ئرەوشتە مەركەزلەشترلب، ... ئارعى يئر ،ئورگنذارى منەنگنە بيلەنشلى ... شوعا كورە ئاول، ۋولستارذاعى يئر ئشتەرن ... ئالى تۆرعان بولكسەلەر منەن يئتەكسەلك ... يئر ئشى ۋولباشقارمالاردا يـوق دەرەژەهنذە ... ئاساق ئيتى.

... مۆهيم مەسئەلەلەرذڭ برهسى بولعان يئر ... ئشتەرى هەم ئاذك تۆذۆلش ئشى حەذرگى ... ۋاقتا يىگرەكنە ئۆذذنە ذور ئەهەمييەت بيرو- ... نى مۆراى.

ۋولس باشقارمالارى يئتەكسەلك ئيتمە- ... يلكتەن يئر توراهندا بولعان ئشتەرذڭ ئۆذاق ... ياتوى، شونڭ منەن برگە ،بل ئشتە ۋولس ... باشقارمالارنڭ قاتنشوودا مۆمكينلك بيرمەگەن ... وركرلەشترو بذگە ،بل مەسئەلەنى تاعنلا ... قاراو، تيكشرەبەك قاراوذى بوس ئيتە.

... ئاگرانومدار ئۆچاستكاهى ئالابق:

... ئالارذڭ بۆتە ئشتەرن كانتون يئر باشقار- ... مارى قاراى، ۋولس باشقارمالارنڭ قاتنشى- ... سز حۆكۆمتلە. ،ئۆرمان ئشتەرى، يئر تۆذو ... ئينيربنارلق ئشتەرى يئر ئشتەرى كاميب- ... يالى ئشلە برلەشترلگەن. ۋولس باشقار- ... مالارن لرگەهندەگى يئر تۆتەلەرنڭ ئشن

ئالهاق ئالارذڭ ئشتەرى، قاراعان مەسئەلەلەرى ۋولس يئر كەميسيەلەرنە يۆكمەتلگەن ئشتەر ئينى.

ئالار، حوۋالقڭ بوللنو ئاكتتارن ئاربندا (ئاعا) بيرلگەن يئرذەرذڭ دوگوۋۈرذارن بر كتتەلەر، هەم يئر، ئالوك كەميسيەلەرندە قاتشالار ئينى.

حالق حوۋالعنڭ ئۆتووندە، ئالڭ بۆگۆنگى كۆنذڭ تلەگنە يئلەنگەن ئاگرانوميا پلانى تۆذودە هەم يئر تۆذو ئشتەرنڭ پلانى تيكشرودە قاتشهانلار. شولابوق توبەن يئر تۆذو يەپيكەلەرنڭ ئشتەرى منەن يئتەكسەلك ئيتە ئالماتلار.

باشقۇرتۇستان رابكورېن كالليكيبىي ،بل ئشنى تيكشرب. تيبشلى بولعان هوذن ذيبتى:

ۋولستارذاعى يئر قاراو ئشتەرن ۋولس باشقارماهى يانندا برلەشترورگە، هەم شول ئلەك منەن ۋولباشقارمالار يانندا يئر بولمى ئۆيۆشترورعا. ئالارذڭ پراۋالارى ۋولس يئر مەحكەمەلەرنڭ پراۋاهى بولاساق. ۋولس يئر بولكسەلەرنڭ كانكريت بورستارى:

پلانلى هەم ئۆيۆشترو ئشى، ۋولس دەومەلندەگى يئر ئشتەرى، حوۋالقتارذى ماشينا منەن تەئمين ئيتو هەم باشقالار.

منذاى سارالارذى كورو كيلەسەكنە ۋولس باشقارمالارنڭ توب بورسنارى بولعان حوۋالقنى ئالعا يئبەرو، ۋولستارذاعى يئر ئشتەرنە ياقنذان قاتنشب ئشلەوگە مۆمكينلك بيرە.

تاعنلا بر مەسئەلە.

ئاتهى يئر تۆذوسنلەر توراهندا ،بل كۆنگە تيكلم يەشب كيلگەن تورما منەن بارعاندا، ئۆچاستكالارذاعى يئر تۆذوسنلەر ئالار بارى زيملەميرلك بورلسنعنا ئالب بارالار. ،بل ئش بيلدەلى يئر تۆذوگە ئەذرلك كورو ئشنە قاماساولاى هەم ئۆذذەرنڭ برنسى بورستارى بولعان يئر تۆذو ئشنە ئەذرلك كورو، ئالڭ منەن يئتەكسلك ئيتو ئشنە كەمسلك كيلترە، تيبشلى ئرەوشتە تيكشرو ئشتەرنە واقت ئالدرماى. شوعا كورە ،بل تورالا ئۆسى كرەئتيبەن ئيبسبيكسييەهى:

ئۆچاستكالارذاعى يئر تۆذوسنلەرذى يئرذڭ ئۆتتۆنەن قاراب ئشتى باشقارو ئشنەن بوشاتنرعا، ئالارعا ريۋيزورلق پراۋاهن بيرب، ئۆذذەرنڭ ئۆچاستكالارنداعى يئر تۆذو ئشتەرنە ئەذرلك كورو ئشتەرن باشقارعا كەرەكلكتى ئيتتنى. ئشتى ،بل ئرەوشتە قويو: يئر تۆذو ئشندە بۆرۆبتە زيملەميرلك حذمەتن ئۆتەگەن ئشسنلەرذڭ برذەن ئۆذذەرنڭ ،تورانان، ،تورا بورستارى بولعان ئەذرلك ئشندە باشلاوذارنا ذور يارذام ئيتب، ئشنڭ يەعەت باشقارلوونا سەبەبسى بولعا، ئيكنسنەن ريۋيزور پراۋاهن بيرو، باشلانعان ئشنڭ تيگز بارووننا ،يول ئاماساق. ئيسلام.

مال دوقترذارن تكلاعنذ!

هاقلانا ئالمانق.

حەبيبوللا ۋولسندا (پلاير) منبرذلڭ ئاوذن بشكترب ئاورتنا تۆرعان بر تۆرلى يۆعۆشلى ئاورو تارالعانلقتان كارانتين ياعالعاينى. بنذلڭ هابر ۋولسى، ئاقتاذار ئاولنڭ بر گراژدان باذاردان قاينشلاى مال ئاشاعاندان قالعان بسمەتدى هالب قاينب، حەذر بۆتە ئاول منبرلنا تارالب كيتتى، حەذر منبرذار ئاشاى ئالماى يابنعلب بذاو مالا باشلانتلار. ئۆلگەندەرلە كورنگنلەى. مال دوكترذارى ،بل تورالا حالققا بر نەمەلە هۆيلەمەگەنلكتەن ئالڭ قالاينب يۆعووى توراهندا بر نەمەلە بلمەينەر هەم ئانان هاقلانو ماراهندا كورمەينەر. ،بل تورالا گەزيتە بيتتەرندەلە بشراق ياذب تۆرۆلها حالق بەلكى تۆشۆنر ئيتنى. «كرەئتيبەن».

منبر ئاوروى تارالا.

ئۆتەرگەن ۋولسندا قاراعان ئاولدارذا «ئاوذ ئينلمەهى» تيگەن منبر ئاوروى بيك نق تارالب بارا. مالدى ئۆلترگەنى هينلمەهدەلە، بيك نق يابقترا. 5-6 كۆن بوينا مالدار بر نەمە ئاشاى ئالماى ياتالار.

بنعا حەتلم مال دوكترذارى تارافنان سارالار كورلگەنى بلنمەى. ميرزابيكف.

قۆتۆرعان ئيتتەن هاقلانـ!

بلاى ئاشقننب كيتەرگەلە يارامى.

قپساق ۋولسى، قـنـل مەسبت ئاولندا قۆتۆرعان ئيتتەر كوبەيب كيتب كوبكنە زارار كيلترەلەر. منبر مالدارنلا يەشقنا قۆتۆرا باشلاعاس، ۋولباشقارما هونارسنلارعا تيبشلى پرپامنار بيرب، قۆتۆرعان ئيتتەرگە قارشى كۆرەش ئاسارعا مەژبوربولدى.

لەكين قۆتۆرعان ئيتتەرذى ئاتارعا قوشلعان ئيبتەشتەر قۆتۆرۆقلق باشلانعان كۆارتاللاعنا توگل، قنل مەسبت دەومەلندەگى كورنگەن بر ئيتنى ئاتب يۆرۆذەرى كياشمەى. سۆنكى قايهنبر يورى ئالا تۆرعان ياقشى ئيتتەرذلە قۆتۆرعان ئيتتەن تالانعانمى، بوقمى ئيكەنن تيكشرمەى نيندەى ئاتب ئەرەم ئيتەلەر.

بولەڭ هەم تيرى هاقتارذا ئنلعب ،ئول حەتلم سيكتەن سعب كينوسلەرگە بول قويـاتقا كەرەك. ئۆر.

ئاولدا قۆتۆروعا قارشى نيندەى سارالار كورلە؟

كۆيۆرگەذى ۋولسى (پلاير كانتونى) پالسنقاى ئاولنڭ راماذان تيگەن كشنى قۆتۆرعان ئيت تشلەگينى. داوالانو ئۆسۆن ئەبيـذەرگە كەشنى بوينسا قۆتۆرعان ئيتتى ئۆلترب، يۆرەڭ، باورن بشرب ئاشاعان. بۆركۆت ئيتتلە ئاشاترعا ئۆيلاب ئنلب قاراهالاردا ئاهى تابلماى. حەذرگە راماذانعا نى بولرى بيلەلى توگل ئەلى. لەكين منذان هوڭذا قۆتۆروعا قارشى داوالانو شول يول منەن باراساعى بيلەلى. هاولق هاقلاو ئۆرگنذارى ،بل تورالا بوەرسارا كورهندەر ئينى.

ئۆسمان ئەبوبەكيرف.

قۆتۆرو هەم گريب ئاورودارى كۆسەيە.

بۆرەن قپساق ۋولباشقارماهى ،ئورنناشقان IIنسى ناذار هەم باگى سبنلى ئاولدارندا هەرتۆرلى ئاورودار كۆسەيە باشلانى. كۆنباين ئۆرامدا ئيتتەر كەرتلەگى مالدار قۆتۆروب تۆرا. ئۆى ئيستەرلنە ئينهەڭ بۆتە سيمييەلەرى گريب منەن ئاورب ياتقانذارذى يشقنا ئۆسراترعا بولا. هاولق هاقلاو ئۆرگنذارى منذالا كۆذ هالنمذ ئەلى. م. ئەبوبەكيرف.

ئاولدى ماشينالاشترو كريديت ئشندە پارتيادير يكتيفى ئوتەلهن.

پارلى هەم باتراك حوۋالقتارى كوتەروتوراهنداعى سەياسەتتى ئشكە ئاشرودا تورى يول تۆتلهن. ئاولدى ماشينالاشترودا نيندەى يول تۆتارعا؟ كۆتوسى ـ مالدى تەربييەلوسى ـ تۆرلى ئاورودارذان هاقلاوسى.

كريديت هەم يارذام ئشتەرندە ئاولدڭ قاتلاوذارعا بولنووى ئيعتيبارعا ئالنهن.

كانتون كولمنەدەگى كاپيراتسيبا هەم تۆبەن سەيت ئۆرگنذارنداعى ئشسنلەر. ئاولداعى كرەئتيبەن ماسساهنڭ گروپپالارعا ئايرلۆوذارنڭ ئەهەمييەتن ئاڭلاب يئتمەينەر، منا ،بل حەل، پارتيبا هەم حۆكۆمەتنڭ ئاول حوۋالعى توراهندا تۆتقان سەياسەتن ئورندارذا ئشكە ئاشروعا قامااولاى. كوب واقتتا ياڭلشلقتار توووعا سەبەب بولا. مەثەلەن: كاپيراتسيبالاردا پارلالار، ئورتا حەللى هەم باتراكتار بار، ئالارعا كريديت منەن يارذام ئيتوذە پارلى، يەكى كولاك ،بولو ياقتارى برذە تيكشرلمەى. كاپيراتيفتا ئاعزا بولعاس، هۆراعان برەمنە بيرە تۆرالار. منا ،بل ئشتەر پارلى حالقتڭ كاپيراتيفتان بينوولۋە، حۆكۆمەت ئۆرگنذارنان ئۆريزاهذلق منەن قاراوذارنا سەبەب بولا.

حەذر كرەئتيبەندەرذڭ يادعى سەسوگە ئەذرلك واقتتارى كيلب يئتتى. حەذر ئالارذڭ كولاكتارعا قارشى برلەشب كۆرەشو واقتتارى، ئالارعا ،بل ئشتە يارذام كەرەك. كريديت منەن ،بولعن، ئۆرلق منەن ،بولعن پارلى كرەئتيبەن هەم باتراكتارعا برنسى نەوبەتتە يارذام قولن موذب، ئالارذى كولاكتار تۆذاعنا تۆشوذەن هاقلاب قالرعا كەرەك. ئورنداردانداعى پارتيبا هەم سەويت ئشسنلەرى كرەئتيبەندەرذڭ قاتلاوذارعا بولنووون ئيعتيبارعا ئالب، پارتيبا هەم حۆكۆمەتنڭ پارلى هەمباتراكتارذڭ حوۋالقتارن كوتەرو توراهنداعى سەياسەتن ئورندارذا ئشكە ئاشرودا ،تورى يول تۆتارعا ترشرعا كەرەك. ئە. كۆمشبايق.

ئاول حوۋالعى ماشينالارن تاراتوذا نيندەى يول تۆتارعا.

باشقۇرتۇستانعا ئاول حوۋالعى ماشينالارى 1897- يلدارذان باشلاب كرە باشلاعان. ئۆتى زيمستواهى ئالنلعاس ،بل ئشتى ئۆذ قولنا ئالب ذوررافى يولعا هالوعا ،ترشب قاراالا، تارتقسا ئش كورهتە ئالماعان. ئۆكتەبر تونكەرشتەن هوڭ ،بل ئش يير ئشتەرى كاميسارلعى قولننا كرب، 1923- يلدا باشقۇرتۇستان ئۆلكەهندە، مەسكەۋدەگى مەركەز گوسسيلسكلاد منەن باشنار كامزيم دوگوۋر ياهاب، باش گوسسيلسكلاد، قۆرب، ئاول حوۋالعى قوراللارى منەن تەئمين ئيتوذى شوڭا تابشرعاندار.

1927 - ،بل ديكبر سيسلامنتان باشلاب باشقۇرتۇستان دى ماشينا منەن تەئمين ئيتو ئشن باشقارو ئۆسۆن بر ميليون تۆب سوممما منەن ئاكسيانيرناى ئۆپشستوا قۆرلدى. ،بل ئۆپشستوا نڭ مايا سومماهنا مەركەز گوسسيلسكلاد 550 مڭ هوم، باشنار كامزيم 300مڭ هوم، ئاول حوۋالعى بانكاهى 75 مڭ هوم، باشساۋنار كوم 50مڭ هوم، بلعاۋيشيەن ذابوتى 25مڭ هوم مايا ئاقساهى قوشتتلار. منا ،بل ئۆيۆشما كيلەسەكنە باشقۇرتۇستاندا ئاول حوۋالعى ماشينالارن تاراتوذى نقلى بربولعا قويو بولدارن تيكشرب، منتى تۆبلى برنيگنگە ئۆتترعا ئنيش.

،ئۆشۆكۆنگە حەتلم ئەلى، ماشينا ئۆلەشو ئشى باشقۇرتۇستاندا كەرەگنسە يولعا قويلعان تيب ئەيتب بولماى سۆنكى باشقۇرتۇستاننڭ كوب ئاول حوۋالعى رايوندارى، ،ئۆشۆكۆنگە تيكلى ئۆذذەرنە ياقن، ئاول حوۋالعى قۆرالدارن تاراتو ئۆسۆن ،ئول ياقتاردا ئسكلادتارى يوق. مەثەلەن: تويمازا، مەلەوز رايوندارى، بۆرى كانتوننڭ بيك كوب رايوندارى باشسيلحوز سنابژينيە نڭ بولمەرنەن ئالث ،بولو سەبەبلى، ئيگن قۆرالدارن تلەگەنسە ئالا ئالماينار.

،ئول رايوندارذاعى ئۆراق، ئاشلق هوعا تۆرعان ماشينالار هەم شونداى ذورراق ماشينالارذڭ بربترى قيرباب قالها، شول زاپاس كيتەكنى ئالو ئۆسۆن كرەئتيبەن، ئۆتتاى ئش واقتتا 80 ساقرم ئيستەرلنگە باررعا مەژبوربولا. ،بل ئش كرەئتيبەندەرذڭ ماشينا ئالب، ئاول حوۋالعى بولعا هالوعا بولعان كۆگلن هنذروعا بيك ذور سەبەب بولماى قالماى.

منڭا تيكلم بەلبەى، بۆرى، ئستەرلى شەهەرذەرندە تۆرعان باشسيلحوز سنابژينيەنڭ بولمەرى، شول شەهەرذەرگە ياقن بولعان 8-10 ۋولس حالققنا ماشينا منەن تەئمين ئيتب تۆرا ئالا. ،بل شەهەرذەرگە ئالث ۋولستار شولاينب ماشينا ئالوذان سيتتەرەك ياتب قالالار. منا ،ئۆشۆ ئەمەلەرذى كۆذ ئۆكندا ،تۆتب، باشقۇرتۇستان كرەئتيبەندەرن تيگذ ئرەوشتە ئاول حوۋالعى ماشينالارى منەن تەئمين ئيتوذى نقلى بولعا قويوكەرەك. منڭ ئۆسۆن باشسيلحوز سنابژينيە بارلق رايوندارذى تيكشرب تيبشلى ئورندارعا ئۆذذنڭ ئەذيليفيەلەرن مۆمكين حەتلم كوررەك ئاسوكەرەك. ،بل ئالث رايونداعى ئۆنۆيرسالنان ئاوارينستوالارذڭ برنيسەهننڭ كەرەگەن قابلرلى ئۆرتاق برئۆرنعا ئەذ تيليبنيە ئاسلها، ئالار ئۆسۆنذە ذور ئۆڭايلق بولاساق.

ئاول حوۋالعى ماشيناهن كرەئتيبەندەرگە تاراتو ئشن ئۆنۆيرسالدارعانا بيرب قويبتا بولماى. سۆنكى ماشينا ساوذاهى، باشقاتاوار ساوذاهى كووك بيك هەلەت ئەيلەنمەى، ،ئول، هەر قۆرال ئۆذذنڭ سيزوننذا يلعا برگنە واقت هاتنلا؛ ئيكنسنەن باشقا فابريچناى تاوار كووك كوب فاينالابيرمەى. ماشيناك ذابوتتان سققان حاقنا بول راسحوتن هەم ئسناندارتيزاتسيبا منەن هاتو راسحوتتارن قابلارعا، فايذاهن منەن برگە، بارلعى $12^1/_2$ پرانسيب تقفا ئۆتتب هاتلا. تۆب سومماارى بيك سامالئعا بولعان ئۆنۆيرسالدار ئۆسۆن ئاباروتى هەلەت بولماعان، قيبانلى ئاول حوۋالعى ماشينالارى منەن ئاباروت ياهاو ئەلبيتتە ئاوربولاساق. ئالاى ئاذ ـ ماذعنا تۆب سوممما منەن ئاباروت ياهاب فايذا ئيتوتوگل، گوسسيلسكلاد ميليون هوم مايا منەن ئاباروت ياهابتا 25 - 26 نسى يلدا فايذا ئيتە ئالماعان. موسا ئسماق.

ئيدارا: ئاول حوۋالعى ماشينالارن تاراتوذا ئۆنۆيرسالدارذى سيتكە قاعومەسەلەهنە ئيدارا قوشلب بيتمەهەلە، ،بل مەقالەنى فيكر ئالشوبولى منەن باشارعا كەرەك تابلدى. ،بل تورالا ئۆذذەرنڭ قاراشتارن ياذوسنلارعا گەزيتتە ،ئورن بيرلەسەك.

مال كۆتوسنهى نيندەى بولرعا كەرەك.

تاتار، باشقۇرت ئاولدارندا، كوبنهسە، كۆتوذى مال تەربييەلەوذڭ تۆب ئەرتيبەرن بلمەگەن كشلەر قولنا تابشرالار. بذذە، كوب واقتتا ئشكە ياراقهذ كشلەر توراهندا: «ئالڭ كوتو، كۆتوذەن باشقاعا يارارلق يئرى بارمى؟» تيبكنە يئبەرەلەر. لەكين ،بل ئشكە ئالاى پنگل قارارعا تيبش توگل. كۆتوذى: مالدارذى ئارتق ئارنلماينسا توقلاندرا، واقتندا هو ئنسرە واقتندا يال ئيتترە بارگە تئيش. ئۆلامنلا يئنمەى، كۆتوسى ـ مالدى بارانا تۆرعان، مالدى تانى تۆرعان، ئالڭ حەلن ئاڭلاى تۆرعان بولرعا تيبش. كوب واقتتا منبردار كۆتوذە يۆرۆگەن ساقتا بنذاولوسان بولالار. شونداى واقتتا ،ئول منبرذى لا، بنذاوندا ماقلاب ئالب قالرلق ،بولهن. مالدارذى، ئاعـولى ئولدەندەر ئۆتكەن ئۆرنعا يئبەرمەث ئـۆسۆن، كۆتـوسى، تاپانذقلاهى بۆتە ئولدەندەر منەندە تانش بولرعا ئەكەرذە مال ئاعولانا قالها، ئاڭا شـولئـوق واقتتا برنسى يارذامنى بيرە بارگە تئيش.

پلان ساققان واقتتارلا كـۆتوسى، منبردارعا يارذام كورهتە بلرگە تيبش.

شولاى بولعاس، كۆتوسنلككە بر ئشكە يارامعان، بولدقهذ، تلههذ قاينذا ئۆسراعان كشنى يالالرعا يارامعانلق ئـوذ ـ ئۆذذنەن ئاڭلاشلا.

تـاـر كۆتوسى، كۆتوذڭ ئارتتنان يۆرۆب ئالارذى تاراتماعاينا ترلشا. ياتشى كۆتوسى ئيبهە كۆتوذڭ ئالذنان بارب، مالدارذى، ئۆذذنڭ ئارتتنان يۆررگە ئۆيرەتە.

بلكلى كۆتوسى تاپانذقنى برنيسە ئۆچاستكاعا بولب، ئالاردا ئولدەندەر ئۆتب ياقشرـعاسنا ئەكرلەب مالدارذى شوندا يئبەرە. عەذەتتە ئۆرى مۆگەذلى مالدار هەم هارق، كەزەلەر تاپانذى بوينسا سابب يۆرب، ئانى ،بۆذۆب بۆتۆرەلەر ئەگەر تاپانذى ئۆچاستكالارعا بولنب، مالدار ئەكرلەب شول ئۆچاستكالارعا يئبەرلهە، تاپانذى دۆرۆث فايذالانلعان بولاساق.

مالدى تاپانذقلا ئاثراوذڭ فايذاهى.

بنذەگى هەم سيت ئيبلەرذەگى مال ئاثراولار، تاپانذقنان كوبرەك ئاذق هەم مالدان كوبرەك تيرث ئالو ياعن كۆذەتب مالدى ،بل بوينا ئاذبارذارذا ئاثراو فايذالى ئيب ئۆيلايذار ئينى. لەكين، حەذرگى واقتتا مالدارذى ،بل ئرەوشلى ئۆثراوذڭ، مالدارذڭ هاولعنى ئۆسۆن زارارلى بولعانلعى ئاڭلاشلذى.

مالدارذى تاپانذقلا يۆرتو، ئالارذڭ ئاذا، هاو ،بولوذارنا هەم مۆتتى كوبرەك بيرووذەرنە سەبەب بولا. مال ئاذبارذارنداعى هاوا، ياكاندامى كووك ساق هەم ئاذا بولا ئالماى. منئان باشقا، مال گل ئاذبارذا ،تۆرو منەن، ئالڭ ئاش قازانى ناسارلانا، ئاذقتى ئاور هڭكدرە تۆرعان بولا.

مالدڭ تاذالعى، هاولعى ئۆسۆن ياقتناق تۆياش هەم يۆگرب يۆرو كەرەك. كەرەك بولعانلقتان بەش ئۆتمر مالدارذى كۆتودە يۆرتو بيگرەكتە كەرەك بولا. مـالدارذى ياقشى تاپانذقلاردا يۆرتو ئارقاهندا ئالارذڭ هۆت بيرووذەرى ئارتب، مۆتنڭ زاتى ياقشلانا.

بنذلڭ كرەئتيبەن تاپانذقلارندا ئيبهە، مال ئارتلانب يابلب بۆتە، سۆنكى ،ئول ئاندا كۆتوسنڭ ئيعتيبارهذلعنان يارم ئاس يۆرى.

مالسنلق ئشن حوۋالققا فايذالى حەلگە قويو ئۆسۆن تاپانذقلارذى ياقشرتعا، تەرتيبكە قويارعا كەرەك بولعان كووك، كۆتوسنلارذلەذە بوعاردلا ئيتلگەنسە شول ئشتى بلگەن، ئشن مۆيگەن بولدقلارن ياللاب قويارعا كەرەك.

مالسنلق ئشنڭ بلگنسى: ئيۋانوف.

مين نيسك ئاتلى بولدم.

باتراكلق ،تۆرمۆشنى بيك ،توينردى. نيسك بولهالا ئۆذذمە حوۋالق تۆذۆرگە ،تۆيلاب، يادە يەى ئشلەب تابقان ئاقساما بر منبر ئالدم. ،بل منبر ـ هـۆتنى، مايى منەن بالالارمدى ،توقلاندرو ئۆشۆنە، ئانى ئات ،ئورننا يئگب تە فايذالانا باشلادم.

1922 نسى يلدڭ ياذندا پارلى حوۋالقتارعا حۆكۆمەت تارافنان ئۆرلق بيرلەسەك بولعاس، مين منبرمدى يئگب ئۆذذمنڭ كوبەلەك ـ تيلەو ۋولسنا كيتتم. حۆكۆمەت ئۆرلۆعن ئالرعا كيلگەن كشلەر ئاراهندا، ئاولدڭ كولاكتارى كورنهەلە «ئەگرى مالن شاپتان قنعانمان» تيگەن مەقالگە ئۆذم ميثال بولمايم. تيب ئندەشمەى، ئۆذذمە تەربەت بيتكەندى كۆتب ،تۆردم. لەكين بەحتهذلككە قارشى مين ئاوذ ئاسب قالدم. تگى باى ئەعايذار يۆكتەرلنە تيبب ئالب كيتتلەر. مبكە ئۆرلق بولمانى. بيلاربت زابوتنا عاريذا منەن بارعا قوشتلار. «ئەذەم ئۆذذنڭ ريزقن يۆرب يئباه تينەر. مين شول مەثال بوينسا باشمدى ئيبب ئاور گەوذەلى، ئەذ ئاذملى منبرمدى يئگب بيلاربتقا كيتتم.

ئاندا ئۆرلق ئسكلاذى تيرەهندە نامى بايتاق بايذار، كولاكتار يۆرۆگەنى كورندى. ئالار قايتتهى ماى، قايتتهى قمذ ئالب كيلگەنلەر. شول بولەكەرذى تيبشلى يئرذنە تابشرذلار. ئسكلات ئاسلو منەن تگى ئەعايذارذى ساقرب، قايىنلارتا 25، قايىنلارتا 20 شەر بۆت ئۆرلق بيرلدى. ئسكلاذتا ئۆرلق كوب بولهالا بر نيسە سەعەتتە بۆتب، زاۋيديويشى ئيبتنتش «ئاعاى مبكە ئۆرلق يئتمەنى، ئۆيكەلەمە» تيگەن ،بولب، مينم كوڭلدى تابار ئۆسۆن پارتى بۆت كارتوف بيرب قايتارب يئبەرذى.

مين ئارق منبرذما ،ئۆترب ئاولعا قايتتم. شولابنا تيك ياتامى كيلمـنـى. ئشكە يالعا كرب، ئۆس ،بل بوينا ئشلەتم. شول بول منەن هاقلق ياهاب ئات ئالدم. حەذر حوۋالعمذا بر منبر، بر ئات بار. شونڭ منەن حوۋالعمدى ئاياقنا باثترا باشلادم.

لەكين ئالوك ئسترااۋانيا تولعتوذە قايهى بر ئاورلقتار بنذلڭ كووك ياڭغتتا باتراكلقتان ،سعب بارعان حوۋالقتارعا ئاور يۆك ،بولب تۆشە. بوعارى ئۆرگنذار ئالوك هەم ئسترااۋانيا نورماهن تۆذۆگەندە بنذلڭ كووك حوۋالقتارذى لا ئيعتيبارعا ئالهندار ئينى تيب، گەزيت ئارقىنى ئلەڭ بلدررگە كەرەك تابتم. ح. ي.

تاوار حاقن قيباتلاندرب حالقتى بيذرەلەر.

توقسۆران ۋولسى، ئاقتين ئاولندا ئيكى ،بل ئيندى پاترييبنل كيبتى داوام ئيتب كيلە. ئۆتكەن ،بل ،بل كيبتنى «فايذا ئيتتى. ئاولعا 25 هوملق گەزيت، ژورنال ئالدررعا بولدى» تيب ماقتانبا ياذوسنلار بولدى. ،ئول شولاى گەزيت ئالدرعاهىلر، ئيكنسى ئاولدا تۆرعاس ئانهن مين بلمەيم. لەكين، نى ئۆسۆن ئالاى فايذا ئيتوونگنە ياذماق بولام.

ئاقتين پاترييبتلى ئشن دۆرۆث يۆرۆتب فايذا ئيتوذەن بيگرەك، تاوارن تيبشلى حاقتان قيبات هاتب فايذا ئيتە.

بنى شونان ئەينم: بنذلڭ ئيتەنكيلدى ئاولى گراژداندارننان ذا 25 لەب كشى ئاقتين پاترييبتلندە ئاعزا بولب تۆرالار. ،بل ئاعزالارعا تاوار هاتو، ئاعزالار ئشلەب معارعان كۆكەى، ماى هماق نەرهەلەرذى هاتب ئالو ئۆسۆن ئيتەنكيلدىلە بر بولكسەهى بار. منا شول بولكسەلە ماحوركانڭ ئاسموحاهى 8 تين، ،ئۆذذلڭ قاذاعى ئۆس تين، 7 قاذاق كەرەسين ئالهاڭ سيركلى ششە تولماى. حالبوكى شونڭ هماق ئۆق «ناۋا» ميعايلفكا، پاترييبتلندە بارعاڭ ئاندا ماحوركانڭ ئاسموحاهى 7 تين، تۆذذلڭ كيلاهى 4 تين، $6\,^1/_2$ قاذاق كەرەسين ئالهاڭ سيركلى ششە مويندان بولا.

ئاقتين كاپيراتسياهنان: هنذە نيشلەب ئالاى ئۆذ قيبات؟ تيهەڭ ـ ئيتەنكى پاكوپكا تيب ياواب بيرەلەر. ئەكەرەسين هاتا تۆرعان ئۆلسەوذەرى ئيتەنكى ميركا بولعانعا قاذاقلى تيب يۆرتكەندەرى بەلەكەى.

باباعى ئيتكەن ـ ئيتەنكيلدىلەگى بولكسە ياشندا تۆرعان عەزيزوللا ئاگيشق تيگەن يگت، ئيدارا ئاعزالاى تارافنان بيلدەلەنب كنە قويلعان بر كشى. ،ئول حالقى فايذاهن كۆذەتوذەن [؟] بيگرەك ـ ئۆذ فايذاهن ژالونياى كوبرەك ئالب قالو ياعن قايعرتا. شوعا كورە، باگى ئولسەو ـ ميتر ئولسەوذەرى قوللانماى هامان كلەيمەنذ ئيتەنكى گردەر، ئيتەنكى ميركالار قوللانا.

ئۆتكەن ،بل شولوق كشنڭ ـ ماى هاتا كيلوسنلەرذەن ئارتق ئۆلەب ئالب، داولاشب يۆرو واقيعەلەرى لە بولعالاعاينى.

منا شونڭ ئۆسۆن مين ـ ئاقتين پاترييبتلنڭ ،بل ئاذاعندا فايذا قالدرو ،ئوبى منەن كرەئتيبەندەرذى يەبرلەوذەرن دۆرۆث يول تيب تابمايم. «حەبەرسى».

سەويتتەر سايوزندا.

رابفاكتارعا قابول شارتتارى.

كيلەهى ئوقو يلى ئۈسۈن رابفاكتارعا قابول ئېتو شارتتارى ئېعلان ئېتلدى. بلار بوينسا رابفاكتارعا پرائىزۋودستۋالا يەكى ئاۋل حوزالعندا توبەندەگىسە ئستاژى بولعان ئشسى هەم كرەئتيەندەر ئېنە ئالاساقتار.

18 يەشتەن ئالب 20 يەشكە تيكلم ئېلك ئاذندا 3 يللق ئستاژ، 20 تەن 25 يەشكە تيكلم 4 يللق، 25 تەن 30 يەشكە تيكلم 6 يللق ئستاژ كەرەك.

پرائىزۋودستۋا ئستاژى يتتەرلك بولماعان ۋ. ك. پ (ب) ئاعزالارى 2 يلدان ئالب 4 يلعا تيكلم پارتيا ئستاژدارى بولعا 2 يللق فيزيچسكى ئستاژ منەندە ئېنە ئالاساقتار.

ۋ. ل. ك. س. م. ئاعزالارى ئۈسۈن پارتيا ئستاژى بر يل كەمتلە.

(ئنل ئارميالا بولعان واقت فيز. ئستاژعا ئېتەبلەنە).

رابفاكقا كرگە تلەوسلەر ئوذدەرنىڭ فيكردەرن ياقشى ئېتب هۆيلەى هەم ياذا بلودەرى، حيسابتان دورت عەمەلدى بلودەرى كەرەك.

رابفاكقا پارتيا، كامسامول، پرافسايوز ئويۇشمالارنىڭ هەم ۋولباشقارمالارذڭ كاماندىروفكاهى منەنگنە ئالنناساقتار.

كرگە تلەوسلەر توبەندەگى داكومينتتارذى تابشرعا تىيشتەر:

1- كاماندىروفكا قاعزذى، 2- فيز. ئستاژى توراهندا ئسپرافكا. 3- يەشى توراهندا ئسپرافكا. 4- هوعش حلمەتنە بەيلەنشى نيساك. 5- كاماندىروفكا بيروسى ئويۇشما تارافتان ئرائلانعان ئانكيتا.

قابول هناوذارى 15- 25 نسى ئاوعست ئارالارندا بولب، زەنەتيەلەر برنسى سينتەبرذەن باشلاناساق.

گوسكينا هەم پراليتكينالار سوت ئالدندا.

مەسكەو گوبيرنا سوتى ياكنراق يوعارلاعى كينا فيلمالارذى حۆكۆمگە تارتتى. بلار ميليوندارسا هومدار منەن ئش يۆرۆتتە بيك كوب زيانعا تۆشۆرودە عەيبلەنەلەر. ئاقسا ئالب ئالبتا هوكنان كينا تاشمالارى ئشلەب سعارماعان. يەكى سعارعاندارىلا بيك ناسار بولعاندار. حلمەتسلەر ساستاۋى بيك كوب بولب، ئارالا ئايذار بويسا بر نەمەلە ئشلەمەى قۆرى ۋالونيا ئاشابقذا ياتوسلاردا بايتاق بولعان.

رەسم تۆشۆروگە ئۆتتا كشلەرگنە بيلەلەنمەى كم بيانماعا شول كشى رەسم تۆشۆرگەن. شول ئارقالا ئون مكدەرسە هوم ئاقسالار يتلگە كيتكەن. سبردەگى لينا پريەكاهنا بارب «لينا واقيعەلەرى» تيگەن كارتينانى تۆشۆرۆ ئۈسۈن 80 مڭ هوم ئاقسا بيلدەلەتپە هۆدۆمتەلە بردە بونلى ئش كورهەتە ئالماعاندار.

ئارتيست هەم ئارتيسكالارذى كوبرەك تانش بلشتەر ئستنەن ئالعاندار. رەسم تۆشۆرگەن ساقنا ئسب ئېترب يۆرودەردە يش بولعان.

تۆرلى مۆئەسسەسەلەردە كينا تاشمالارى تۆشۆرب بيرمەكسى بولب ئالدان ئاقسا ئالب تا هوكنان بر نەمەلە ئشلەمەى، كينا ئشلەوسلەرذڭ كشەلەرنە كرب بۆتكەن سانتارىلا بولعالاعان.

تاوار حاقن ئۆسەۆذلاندرو ئشى قەنەعەتلەنرلك توگل.

مەسكەو، 11 ئاپرىل. حلمەت هەم قۆرعاوسلقنى هاقلاو سەوىتنى- س س س ر ئسكى سەودا حالق كامىسارى ئورنباسارى ئېب. ماكسيموفنىڭ تاوار حاقن ئۆسەۆذلاندرو توراهنداعى داكلاتن تڭلانى.

ح. هەم ف. سەويتى: تاوار حاقن ئۆسەۆذلاندرو ئشنىڭ بارلشن قەنەعەتلەنرلك تيب تابمانى هەم حكومەتنىڭ تاوار حاقن برنسى ئييونگە تيكلم 10 پراتسينت ئۆسەۆذلاندرو توراهنداعى قارارنىڭ ئوتەلمەى قالو قورقنسى بارلعن بلدردى.

ح. هەم ف. سەويتى- ناركامتورگ هەم ۋ. س. ن. ح. نڭ قايهنىر ساودا هەم سەنەعەت مۆئەسسەسەلەرندە تاوار حاقن ئۆسەۆذلاندرو «منەن برگە تاوارذڭ ذاتن ناسارلاتو هماق تۆبندە تاوار حاقن ئۆسەۆذلاندرماوسلق ئېكەنلگننە ديققەتتەرن يەلب ئېتتى. ناركامتورگ هەم ۋ س ن ح بۆل تۆرلى كورنش منەن كۆرەشو سارالارن كوررگە تىيش، تيدى.

«سەويت سەنەعەتن بۆذو ئۈسۈن يبەرلگەن».

بۆنە ئوكراين ئسبيزنىڭ ئاذاق ئوترشندا ئېب. چوبار ئوكراينا فابريك هەم زابوتتارنا ئوت تۆرتو واقيعەلەرنىڭ سەبەبن هەراپ بيرگەن زاپيسكالارعا جاواپ بيرب ئوذدى.

ئۆل: تەوگى تيكشرودەر هۆذۆمتەهندە قولعا ئالننوسلار ئاراهندا ئوت تۆرتو هەم باشقا يولدار منەن سەويت حالق حوزالعنا زارار ئېتودى كۆذەتكەن كشلەرذڭدە بارلعن بلدى.

قولعا ئالننوسلاردان برهى ئاسقتان ئاسق:

- مين، سەويت سەنەعەتنە زارار كيلترو ئۈسۈن يبەرلدم، تيب جاواپ بيردى.

هوكمى تيكشرنودەر بۆتەهنلە بۆلۆەكيل دەرذڭ كم تارافتان يبەرلوون بلوگە يۆنەلتلگەنلەر.

بر ميتاللورگيا زابوتندا مارتين منيسن شارتلاتو ئۈسۈن قويلعان شارتلاعس تابلدى. مارت ئاذاقتارندا ميتاللورگيا زابوتنىڭ برقنەە گاز يولندا شارتلاو بولدى هەم 14 دانە شارتلاتقس ديناميت تابلدى.

لەكين، هەر بر يانن هەم قازالارذى بۆتەهنلە ئۆتال ئوى منەن ئشلەنەلەر تيب ئېتب بولماى ئەلبيتتە.

كوبكنە واقيعەلەر يتتەكسلك ئېتوسى كشلەرذڭ ئوذ بورسنا ئيعتيبارهز قاراو، حوزاهنلق ئېتودەرذەن بولا، تيب هۆيلەنى.

* گروزيالا پوئتاو باتو ئۈسۈن كەرەكلى بالسق قاتلاوى تابلدى. بۆل بالسق - سەنەعەت ئۈسۈن بيك كەرەكلى نەرسە بولب، ئاز نيفتتقا بۆل بالسقنى ئەمريكتەن كيلترتو ئۈسۈن يلهاين بر ميليون هوم ساماهى ئاقسا سعارا تۆرعاينى.

*مەسكەوذەگى كاپيراتسيا ئشسنهى تيرينتيف تيگەن برمو يۆمۆرتقانىڭ ياگنلمن بلە تۆرعان ئاپپارات ئويلاب سعاردى. بۆل ئاپپارات ئيليكتريك منەن ياقترلعان ئوتەلدەن تۆرا.

يۆمرقالاردى ئۆتتەل ئۆتتۆنە قوياملقدا ئيليكتيريك ياقتلعندا ياگى يۆمۆرتقالارذى هايلاب ئالاهڭ.

لېنين پارتيياهى سافندا.

ئاگيتپروب كەگشمەهى قاتنقندار ئاراهندا ئشلەو توراهندا.

باشئابكوم ۋ.ك.پ.(ب) ئرگەهندە ينيلعان ئاگيتپروب كەگشمەهى قاتنقندار ئاراهندا ئشلەو هەم ئاگيتپروبتار تارافتان ميتاديچيسكى يتەكسلك ئېتو مەسئەلەهنە كيگگنە ئورن بيردى. قاتنقندار ئاراهنداعى ئشتەر هەر ياقتان نقلى ئرەوشتە تيكشرلدلەر.

بنذە يتشهلكتەر بار. مەثەلەن: منگا ميتالدى براقتان ئەلەب ماناشماينذ. برنسى قالا رايكومن ئالب، ئانڭ قاتنقندار منەن ئشلەوذە ميتاديچسكى يتەكسلكن ئالايق. ئېيترلك بر ئشتە يوق.

رايكوم ئاگيتپروبى مۆديرى ئش منەن قنەهنماعان، ئشكە ئيعتيبار ئېتمەگەن. شولايوق ديليگاتكالار سابرانيامندا بولعان يتشهلكلەرذى ئالابذ: سابرانيا ئوتكەرو ئۈسۈن داكلادسيك ئەلب بر نيسە كون ئوتكەرەلەر. تگنگە، بنعا كيلب يالنالار. ئارگانيزاتر شولاى ئېتب داكلادچيك تابا ئالماى بر نيسە كوندەر ئاپتراب يۆرى.

منعا، قالالا، ئابكومعا ياقن ينرذەلە ئش شولاى تۆرا. شولاى بولعاس كانتونلارذڭ حەلى بيلدەلى ئېيندى. منعا بل فرونتتا بنذڭ ئشتەر يۆمشاق قويلعان.

بل مەسئەلە بوينسا ئاگيتپروب كەگشمەهى نيندەى عەمەلى يولدار كورمەتتى؟

برنسى: قالالاردا هەم ئاولدارداعى باشلانعس قاتنقندار تۆگەرەكتەرن هەم ديليگاتكالار سابرانيالارن پارتيا بلمن ئۆيرەنو سلەرنە كرتب هەم ئالارذڭ ئشى منەن كانتكوم، رايكوم ئاگيتپروبتارى يتەكسلك ئېتو.

ئيكنسى: قاتنقندار ديليگاتكالار سابرانيالارى هەم باشلانعس قاتنقندار تۆگەرەكتەرى ئۈسۈن ئاگيتپروبتار يتەكسلەر بيلدەلەرگە تىيشتەر.

ئۆسۆنسى: ئەگەرذە بر تۆبەكنە بر نيسە ديليگاتكالار سابرانيالارى ئشلەمە، ئالارذڭ يتەكسلەرن بركترب، تيمالارذى برگەلەب ئشلەوذى ئالب بارو.

دورتنسى: كانتكوم هەم رايكوم سەياسى بولكسەلەرى شولايوق توبەنگى پارتيا ئويۇشمالارى قاتنقندار ئاراهندا ئشلەوگە نق ئيعتيبار ئېتهندەر.

بيشنسى: پارتيا بلمن ئۆيرەنو ئشن تيكشروسلەر، قاتنقن ديليگاتكالار سابرانيالارى هەم باشلانعس تۆگەرەكتەرذڭ ميتاديچسكى ياعنلا ئەهميەت بيررگە تىيشتەر.

منعا ئاگيتپروب كەگشمەهى ئۆشى يولدارذى هلنب قالدردى.

منەن هوك قاتنقندار ئاراهندا ئشلەوگە ئيعتيبار ئېتلو هەم قاتنقندار ئاراهندا ئشلەوسلەرذە ئوذ بورسارن ئاڭلاب، ئاڭلادب ئوگشلى ئشتەر ئالب باررذارتيب ئشانابذ. گ. ز.

ئاۋل كاممونيسى بنلارى ئۆنۆتما!

ئاۋل كاممونيسنىڭ كۆندەلك ئشنڭ تۆبندە كيك قاتلاو كرەئتيەن حالقى منەن نقلى بەيلەنش، عەمەلى ئش ياتا.

بل بولداعى تۆب وازيفالار: كرەئتيەن يالپنهنڭ ئنسن يولباشسهى بولا ئالو، ئالارذڭ ئشلكللگن (ئاكتيۋنوست) كوتەرو، ئۆل ئشلكللكنى دۆرۆث، فايدالى يولعا هالو هەم شول ئشلكللكنڭ تدگنن ئۆتب بولبيلدەلەب تۆرو.

شونڭ منەن كرەئتيەن يالپنهنڭ (ئورتا حەللى، يارلى، باتراك) كاممونيستى ئوذدەرنڭ يولباشسلارى تيب تانودارلنا يول ئاسو بولرعا تىيش.

يالپى ئاراهنداعى ئشتى، بر ياقتان يالپنهنڭ تلەگننەقاراب ئۆيشترهاا، ئيكنسى ياقتان ئۆل ئشنڭ پارتيا ئالدندا تۆرعان سەياسى وازيفالاردان براقلاشماون قاراو كەرەك.

يالپى ئشننڭ فورمالارنان برهى: كرەئتيەن سابرانيالارى - ئسحوتنارى بولرعا تىيش. ئيك برنسى، كاممونيست بنذاى يېلشتارذڭ هەر برهندە حەذر بولب، قويلعان مەسئەلەلەرذى حەل قيلوذا يولباشسى بولرعا تىيش.

بيلشتا قويلاساق مەسئەلەلەرذى ئالدان تيكشرب، حەذرلەنب كيلو، بيلشتا عەمەلى تەقديمەر كرتو، هوذ مۆيلەودەرگە دۆرۆث يول هالب يبەرو كاممونيستڭ تۆب ئشتەرنەن.

بيلش ئالدنان كرەئتيەن ئاكتيۋيستارىنڭ سابرانياهن ئوذعارب شونڭ منەن بيلشتا تارانب ئش ئيتەرگە كەرەك.

بنذە ئاۋل كاممونيستارى يەچەيكەسابراناهنا يۆرو، يەچەيكە تارافنان ئوتكەرلەتۆرعان كامپانيالاردا قاتنشو منەن ئش بۆتە تيب ئويلايذار. كرەئتيەندەرذڭ كۆندەلك ئشتەرندە، ئاۋلدڭ كۆندەلك سەياسى-يەمەعەتسلك ئشندە ئوذ قاتنشالار. بل ئەلبيتتە ذور كەمسلك. كاممونيست ئاولدڭ يولباشسهى تيبذ، شولاى بولعاس ئاولدا نيندەى ئشتەر ئشلەرگە تيشلى ئيكەنلگنى ئالدى بيلدەلى. يالپى ئشندەگى ذور ئورن، يارلنلار ئاراهندا ئشلەوگە بيررلگە تىيش. بل بولداعى وازيفا: يارلنلار ئاراهنداعى ئشنڭ يولباشسهى يارلنلارذى ئويشتروهى بولا ئالوذر. بل ئشتە ئەلى حەذرگە نقلى عەمەلى ئۆلگشودەرب يوق تيب ئەيترلك. شولاينا بەعزى بر ئورنداردا باشلانعس ئشتەر كورنە.

منعا بل ئشتى تەرەنەيتو ئۈسۈن هەر بر كاممونيست يارلنلار ئاراهندا ئشلەو فورمالارى منەن نقلى تانش بولرعا تىيش. كوبتەن توگل «باشقۇرتوستان» گەزيتنڭ بر نوميرندا بل توراعى ئابكوم پارتيا پلينومى قارارذارى باسلب سقتى. منعا بل قارارذار هەر ئاۋل كاممونيسندا بولرعا. هەر ئاۋل كاممونيستى بل قارارذارذى نقلى ئۆيرەنرگە تىيشلى. ئەگەر منعا ئۆشۆلار ئشلەنمەەە كاممونيست يارلنلار ئاراهندا ئشلەوذە كوب ياگلشوذارعا يتشهلكتەرگە ئۆسراياساق. بنذڭ يارلنلار ئاراهندا ئشنذڭ يتشهلكتەرنبن كولاكتار، ئسپيكولەنتتەر ئرەحەتلەنب فايدالاناساقتار.

منعا شونڭ ئۈسۈندە، ئاولداعى ئشتى پارتيا سەياسەتنە، پارتيانڭ ئالدندا تۆرعان وازيفالارنا قاراتا دۆرۆث ئالب بارو ئۈسۈن هەر ئشكە ئالدان نقلى حەذرلك منەن كرشو كەرەك.

ئيبتەشتەر!

توبەنگى پارتيا ئويۇشمالارنڭ ئشتەرى توراهندا حەبەردەر ياذب تۆرۆعذ!

مۆهيم ئشتەرذڭ برهى.

ئاولداعى ئشتەرذڭ ئيڭ مۆهيمەرلەنن برهى باتراكتار ئاراهنداعى ئش ئيكەنلگى هەر كمگە ئاذق بيلدەلى.

پراليتاريات ديكتاتوراهن ئوتكەرودە، ساتسيياليزم تۆذۆلشندە ئاولداعى تۆب ئيليمينت، شولايوق پارتييانڭ ئاولداعى تۆب تاياذسى باتراكتار ئاراهندا ئشلەو يلدان-يل مۆهيملەنە، يلدان-يل ياگى كۆستەر هۆراى، بيگرەكتە بنذڭ باشقۇرتوستان ئيلندە بل ئش ئوذننە ئايرم ئەهمييەتكە مالىك. ئوذ باشتارننا كون كورە ئالماعان شول ئارقالا كۆستەرن باشقالارعا هاتارعا مەژبور بولعان باشقۇرت ئشسەندەرى بايتاقنا هاندى تەشكيل ئيتەلەر. بنڭدا سەبەبى، ئيلنڭ ئيقتيسادى، مەدەنى نقلى نيگنگە ئوتولا ئالماوى ئيكەنى بيلدەلى. واقتلنا ئوذدنڭ كۆسن باشقالارعا هاتارعا مەژبور بولعان، بل قاتلام ئاراهندا ئشلەوذڭ ئيك ذورهى ئالارذڭ ئيقتيسادى مەنفەعەتەرن هاقلاو بولرعا تىيش.

هەر يلدى ياذ كرو منەن باتراكتار منەن باللاوسلار ئاراهندا ئش دوگاۋارى تۆذەشو كامپانيالارى ئوتكەرلە. بل كامپانيا ئوگشلى (باتراك مەنفەعەتنە) سنقهن ئۈسۈن ئالدان نق حەذرلك كورو كەرەك. پارتيا، كامسامول، سەويت ئويۇشمالارى يير-ئورمان ئشسلەرى سايوزلنا بل ئشتە يارذامگە كيلرگە تىيشتەر. باشقۇرت ئاولدارندا باتراكتار ئاراهندا ئشلەو بيك كوب كۆس هۆراى.

نادان، هەر تۆرلى يەمەعەت تۆرمۆشنان سيتتە تۆرعان باتراك، ئشنى ئانى قنذقهندذەررلق ئيتب يولعا هالماعاندا، سايوزذڭ ئانڭ ئۈسۈن ترشووسنا قول هلنب قاراوى، ئانڭ ئوذننڭ يارذامسنهى ئيتب تانلماوى ئانڭ بيلدەلى. سايوزذى ئاڭلاب ينە ئالمال باتراكتار ئوذدەرذڭ بالالاب ئشلەوسلەرن سايوزعا بلدرمەينەر، حەتتا بەعزى بر يەرذە حوژالارننان قورقب يەشرەلەر. منعا بل حال بنذڭ ئالعا باتراكتار ئاراهندا ئشلەگنشن بيك نق هاقلق منەن ئشلەوذى هەم ئيلەرنى ئالار ئاراهندا ئالنبلم ئشتەرن تەرەنەيتوذى نقلى يولعا هالوذى، ئالارذى سايوزعا ئالنترو ئالاب ئيتەلەر. سايوزدا تۆرماعان باتراكتار بايتاق هاندى تەشكيل ئيتەلەر.

باتراك باللاونون يەشرو كوبرەك باي باللاوسى تارافنان بولا. بل ئيندى سايوزذا باتراكتار باللاو ئشنە نقلى ئيعتيبار ئيتمەگەنلگنەن كيلە. باللاوسلار كانتيكسپيرلەرگە بولنمەگەن واقتتار بولا، كولاك منەن ئورتا حەللنگە باتراك باللاعاندا بر ئوگشارلق قويلا. بل دۆرۆث توگل. باتراكنڭ ئيقتيسادى مەنفەعەتن ياقلاعاندا، تۆذلەسك دوگاۋارنا عەمەلگە ئاشرلوونا، ربالنى مۆمكينلكتەرگە هەم كرەئتيەن حوژالعى تيبتارنا ئيعتيبار ئيتو كەرەك. يەعنى باللاوسى باتراككا نى ئۈسۈن باللاوى، فايدا بيب كلەمن قاللاعان ئامى، ئوذننە يارذامگەمى ئيكەنن ئاسقلارغا كەرەك. شونڭ هوكندانعنا دوگاۋار شارتتارن قويارعا مۆمكين.

پارتيا، كامسامول، سەويت ئويۇشمالارى يير- ئورمان سايوزلنا بل ئشتە يارذامگە كيلب ئشتى يكلەيتەهلەر، دوگاۋار كامپانياسن ئوگشلى ئوتەرذەر. ع. ئيلبايى.

قاتن قنذارذى ئۆنۆترعا يارامايا.

ئاول سەويتتەرى، كرەئتيەن ئوذ ئارا يارذام كەميتەتەرى ئاولدڭ ئوذ باشننا كون كورگەن قاتن- قنذارننا يارذامدا بولهندار.

ئاولداردا ئوذ باشننا كون كورگەن قاتن- قنذار بايتاقنا بارذار. ئالارذڭ تۆرمۆشن ئالب قاراهاڭ، ئيك كوبنەرى بيك نەقبر ئرەوشتە يەشەينەر لەكين كوب ئاولداردا، ئاول سەويتتەرى تارافنان ئالارذڭ تلەكتەرنە بيك ئاذ ئيعتيبار ئيتلە. ئالارذڭ نينەرگە مۆحتاژ بولب يەشەودەرن بلمەينەر هەم بلەرگەلە تلەمەينەر، ئالداعى كوندە بذ منعا بل يتشهلكتەرذى بۆتۆررگە تىيشبذ.

بۆتەهنەندە ئانڭ منعا ياذعى سەسوگە ئەذرلك ئشن ئالرعا كەرەك. حەذر هەر كم سەسوگە ئەذرلەنە، تۆرلوق وە باشقا كەرەك ياراقتارذى هەستەرلەى باشلانى ئيندى. ئەمەە، منعا بل ئوذ باشننا كون كوروسى قاتن- قنذارذڭ حەلن ئالب قاراعاندا بيك ناسار. ئالارذڭ نيسك بولعاندالا ئيگن سەسب قالو تلەكتەرى بار. لەكين، تۆرلوق يوق، ئاتنى تابودا كەرەك بولعان ئاتسانڭ بولماوى، قول قارشترب بۆنە يل بۆينا ئاسلق ئسندە قالرعا مەژبور ئېتە منعا بل نەمە كيلەسەكنەلە قاباتلانماهن ئۈسۈن ئاول سەويتتەرى، ئوذ ئارا يارذام كەمينتتەرى بل ئشتە ئالارعا يارذامعا كيلرگە تىيشتەر.

ئۆشى نەمەنى حەذرذەن ئشلەب قالعاندا، ئالداعى كۆندەردە ئالارذڭ يارذامعا مۆحتاژ بولوذارى ئەذەير.

ئيكنسنەن - يەين بسەن واقتتارندالا ئالار كوب يافا ميگدلەر. بنذڭ باشقۇرت ئاولدارندا بل هاين مابن بولودەر بارا. منعا شول بولو واقتتا ئالار بارا ئالماينار، شونڭ ئارقاهندا ئاولداعى بەعزى تۆرلۆ تارتارى ئالارذڭ، سابنلارن يەشترب ئوذدەرى فايدالانالار، ئە ئالار نيلب بارلرعا، كمگە ئيتەرگە بلمەى ئاپتراب يۆريەنەر. منعا بل ئشتەلە ئاول سەويتتەرى ئالارذڭ تلەكتەرى منەن ئيتەبلشرگە كەرەك.

ئا- سابن، يير بولو واقتتارندا منعا شول كووك ئاتنى، تونى قاتن- قنذارعا ياقتلاب قالدرترو سارالعن كورو.

ب- ئاولدڭ كوڭ بالدارى (قوشتانلارى) تارافنان ئالارذڭ حاقتارى ئاشلاوعا كيسكن سارالار كورو.

كوب ئاولداردا ئاول سەويتى منەن نەمەلەرذى ئوذدڭ ئشى ئيتب قاراماى، ئالداى نەمەلەرذى بۆتۆررگە كەرەك ئشنى ئالوك ئۈسۈن ئيسملك تۆذو- يۆرو باشقارماعننان باشقا يوعارى ئورگانلارعا كيلگەن قاعذدلعنا باشقارو توگل بيت. منعا بل ئشتەن باشقا ئشتەرذى ئاول حالقننڭ تلەكتەرن باشقاروذلا ئاول سەويتتەرى حەترلە ئۆتهندار ئېينى.

حميت ئۆلى.

ئت هيمرهە، ئيەهن تشلەى.

قاتاى ژۆلسى، (ت- قاتاى) بوناى ئۆلدا ژۆلەيمە مەحمەدياۋۋا تيگەن ئيرهەن قاتن بر ئات. بر هنير هەم ياقشلمنا يۆرت قارالتلارى منەن دۆنيا كۆتب تۆرا ئېينى. شولوق ئاولدا تونافين حەبيرولا تيگەن كشى، بل قاتننا ئۆيلەنب، مالدارعا حوژا بولب ئالدلا، حەذر بنڭ ئۆتۆنەن تاعنلا بر يەش بيسە ئالب ئۆلۆ قاتندى توقماب سعارعان.

شانحاى.

شانحاى پورتى يراق شەرقتڭ ساودا قابقاهى. شانحاى ساودا هەم سەنەعەت قالاهى. شانحايدا يارتى ميليون پراليتاريات ئەرمييەهى بار.

شانحاينڭ ساودا هەم سەنەعەت يەهەتتەن ئالعا كيتكەن بر قالا ئيكەنلگن هەر كم بلهەلە. بل قالاعا ديڭگذ ياعنان ياقتلاهقان كشى، ئانڭ ئامريكا ئسولندا تۆذلگەنلگن كورب عەذەبكە قالاساق.

پاراحوت منەن، يان- سى يلعاهنڭ هنوذارن يارب، ئەكرنلەب يوعارى كوتەرلگەن هاين، يلعانڭ ئسندە يۆذذەرسە بولعان پاراحوتتار، كيك هو مايدانى ئسندە كورنمەث دەرەژەگە كيلە. بل يلعالا 2 مڭ كيلوميتر ئۆذۆنلمندا پاراحوتتار ئشلەى تۆرعان - زاتون بولب، ئۆل هى- جوان بوعازنا تيكلى هوذلا.

منعا شول هوذڭ ديڭگذگە قويعان بنرندە بۆتە دۆنيانڭ هيگذەن بر ئولۆشى، يەعنى ئيكى يۆذ ميليون قەذەر كشى يەشەى.

بل هو، قتاينڭ ئيڭ ئۆكشلى رايوندارن، بنر بايلقتارن (مەعدەندەر) هەم ئۆندارسا قالالاردى ديڭگذ منەن برلشترە. بل هو منەن دۆگى، سەى، تەمەكى، مامق، يپەك هەم هوكمى يلدارذا قارا نيەث هەم باشقالار مكدەرسەپاراحوتتارعايۆكلەتلب، توبەنگە قاراب ئاعزلب تۆرۆلا. بۆنە ئاوروپانان ذور بر ئولكنڭ قابقاهى ئورنندا بولعان بل هو، حەذرگى واقتتا ساودا هەم سەنەعەت يولنا كرب، قتاى ئولكەهى ئۈسۈن بيك ذور ئەهمييەتلى ئورندى تۆتا.

ئانڭ پورتى بيك ئەهمييەتلى بولب، بۆتۆن ئيمپيرياليست ئولكەلەرذڭ برتقستارى، ئانڭ ئاسقلسن ئوذ كشەلەرنە هالب قويارعا ترلشالار، سونكى بۆنە قتاى ئولكەمندەگى مالدڭ 60 پراتسينتى بل قابقانان ئوتكەرلە.

هنوعا كرگەندە، شانحاى قالاهى ئەلى كورنمەى، ئالتتا، بانقاقلى هەم بوش دالالاردا، فدقەث «ئستانداارت ئويبل» هەم ئازيا نيفت كامپانياهنڭ نيفت قاذاندارلمنا كوذگە بەرلە. بيرلين هەم لوندون قالالارنا كرر ئالدندا ئورراهان كووك بنندالا ذور ريكلام هەم ئيعلاندار، ياقتنا بر ذور قالا بولعانلقنى كورهەتب تۆرالار.

پاراحوت منەن بان- سى هنوون ئوتب وان- سى يلعاهنا كيلب كرلە. شانحاى قالاهى، منعا شول هنوذڭ ئرگەهندە تۆذلگەن. ئۆڭ ياقتا ئيكى هنو بولب، ئالار بويندا مالنعان فابريك- زاوودتار، تۆرلى شامتالارذڭ مۆريەلەرى كوككە كوتەرلب تۆرالار. بل ئورندا شانحايما كورشى بولب مايدانعا كيلگەن وو- زونع قالاهى بار. شانحاى تيرەهندە شونداى پرامبشلينئوست قالالارى يۆذذەرسە هانالا.

بل ينرذە ئامريكا ئسولندا قويلعان وينفون ئيسمندە قتاى توقو فابريكاهى هەم تۆرلى مۆئەسسەسەلەر بار. زاووتتار كيسەكۆلندذ ئشلەب، ياگى قۆرۆلاق فابريكتارعا كەرەك بولعان نەمەلەرذى ئەذرلەينەر.

شانحاى پورتى.

شانحاى قالاهى تۆرعان وان-سى يلعامندا ئانگليسەن، فرانسوز، ئامريكا ساودا هەم هوعش پاراحوتتارى يوعارى منب، تۆبەن تۆشب، ئارامى ئوذۆلمەتتەن يۆرب تۆرالار.

ئامريكانڭ «پريزيدينت» هەم كانادانڭ يەشل، ماتور پاراحوتتارنڭ ئيتەبى يوق. ئالار هەر ئاذنا دۆنيا ئەيلەنش سەيەحەتنە سعب تۆرالار.

شانحاى پورتى 1924 نسى يلدا گامبورگ پورتن ئۆذدردى. حەذرگى واقتتا لوندوندى ئۆذلەن ئارتقا قالدرب بارا. بل پورت حەذر ئيندى دۆنيالا بولعان پورتتارذڭ ئيكنسلهى حيسابلانو دەرەژەهنە يتكەن.

1925 نسى يلدا شانحايعا ئوتذ ميليون تونلق (بر تون ئالتمش بر پوت) يۆك پاراحوتى كيلگەن، ئيكى ميليارت هومەلق تاوار ئەيلەنشى ياهالعان. هنوذڭ هەر ياعى شاهتالار، فابريك، زاووتتار، پاراحوت ئشلەى تۆرعان زاتونلار هەم راديو ئستانسالارى منەن تولعان. 160 مڭ ئات كۆسندە بولعان ئيليكتريك ئستانساهى ئوذلنڭ ئشن كۆندەن- كۆن ئارتترا بارا. 13 نسى يلدا 50 ميليون كيلاوات-سەعەت ئيليكتريك كۆسى سارف ئيتكەن بل ئستانسا، 25 نسى يلدا 350 ميليون كيلاوات- سەعەت ئيليكتريك كۆسى سارف ئيتكەن.

شونان بر ئاذ كيتكەس قاى-نان پريستنى كورلە. بل ينر هوڭ تيحنيكا منەن ئشلەنگەن. بل ينرذە ئۆن مڭ تون يۆك كوتەرە تۆرعان پاراحوتتار ئشلەنە. حەذرگى واقتتا بل پريستندە ئامريكا ئۈسۈن هوعش كيمەلەرى ئشلەنە.

هول ياقتا پو- تونع كورلە. بل رايون بيك ئاشنەسلق منەن ئارتا، كيگەيە تۆرعان ئشسى رايونى هانالا.

هەر كون يۆذذەرسە پنگل پاراحوت هەم كيمەلەر بل ينرذەن قالاعا هەم كيرلگە ئشسلەر تاشب تۆرا.

شانحاى - فابريكا قالاهى.

شانحاى كووڭ بيك تيذلك منەن كيگەيگەن، پرامبشلينئوست ياعى منەن ئالعا كيتكەن قالا- ئاوروپالا بيك ئەذ بولر.

ئانڭ بۆتە تۆذنەرى ياقنلاق ئسندە ئوتە، هنو بويندان كورنگەن ذور فابريك هەم زاوودتارعا قاراب، ئانڭ ئاوروپا ئوذەگنە نيسك تەئثير ئيتەەگن بلب بولا. بل فابريكتار ئيكى نەوبەت منەن، هەر نەوبەتتە ئون بر سەعەت يارم ئشلەيذەر، لەكين هەر ئشسنڭ ئش حاقى ئاياعا 10- 15 هومدان ئارتق توگل. شانحايذا 250 گە ياقن، ئشلەب تۆرعان فابريك بار. بل فابريكتاردا 450 مڭ پراميشلينئوست پراليتاريانى ئشلەى. 80 قەذەر يپەك فابريكاهى بولب، ئالاردا ئشلەوسلەر 150 مڭلب هانالا، ئالارذڭ ئيك كوب ئولۆشى قاتنقن هەم بالالاردان عيبارەث.

قايى بر كشلەر شانحاينى توقومسلق سەناعەت قالاهى تيبكنە ئويلايذار. لەكين بل ياگلش قاراش، پو- تونعتا بر نيسە تيمر ئيرلنە. توقوسى ماشينالار ياهاى تۆرعان زاووتتار بار. بنداى قايى بر ماستيرسكويذاردا تيمر يول هەم ترامۋاى ۋاگونذارى، قاذاندار، كوپردەر ئشلەنە. ئيكى ئيليكتريك لامپاهى ئوذى ئشلەب سعارعان نەمەلەرذڭ، ئوذ كەرمەگنەن ئارتلعن سيت مەملەكەتتەرگە سعارب تۆرا.

ذور، تەمەكى فابريكتارى كيگيكەندەن كيگەيە بارا، 25 نسى يلدان موگعنا 42- فابريك مايدانعا كيلدى. بنلاردان باشقا نيمستەر تۆذۆگەن ئيكى ذور ميهبينت زاووتى، 17 - شنشە زاووتى، 8 - شربى فابريكاهى، 14 - قاعذ فابريكاهى، ماتورلى پار منەن ئشلەى تۆرعان - 19 تيرمەن هەم ئيكنشەر مڭ ئشسلەى بولعان ذور ماتباعالار بار. كون، ماى، شەكەر، ئاليومين زاووتتارى هەم باشقالار شانحاينڭ ساودا هەم سەناعەتن كيگەيتەلەر.

بيك ذور تيذلك منەن كيگەيگەن ئاتتامابيل يۆرۆشى ئشن يۆذذەرسە گارازدار هەم تۆذو ماستيرسكويذارى تارافنان تەئمين ئيتلب تۆرا. هوكمى يلداردا مايدانعا كيلگەن كينا ئشلەب سعاروذا بيك ئالعا بارعانلقنى كورلە.

دۆيم ئالعاندا، شانحايذا ئەذ، يە كوب ميقدارذا ئەذرلەنمەگەن هيس بر نەمە يوق، تيبب ئەيترگە بولا.

شانحاى پورتى، ئانڭ بيك ذور بر ساودا ئوذەگى بولعانلقن كورهەتە. ذور ئامبارذار، ئيلۋاتر هەم كانتورالارذڭ ئرگەهندە مكدەرسە ئاگينت، حلمەتسى هەم يۆك تاشوسلار ئشلەى.

شونڭ منەن برگە، شانحاى، ئۆل بر ماليە ئوذەگى، ديڭگذذەن كيلگەن هەر بر پاراحوت، ئانڭ ئوذەك ئورامدارنان سوجوتوتريقتى باشتان-باش ئوتە. بل ينر پاراحوت هەم كيمەلەر منەن تولى بولب. هنو ئوتتوندەگى بر قالا كووك كورلە. بل رايوندا ئت هەم قتايذارعا ئينب يۆررگە يارامايتۆرعان ئاتاقلى باقسا بار. بنداعى تۆرلى ميللەتتەرذڭ يكرمى ذور بانكتارى، ئوذدەرنڭ تشقى كورنشنەرى منەن، قالانڭ بۆتۆن فابريك-زاووت، تيمر يول، پاراحوت، پورت هەم ئانبارذارعا ئوذدنڭ حوژالعن كورهەتب تۆرا. بل يەهەت بيك دۆرۆث، ئالارذڭ مەرحەمەتهذ ترناقتارى، ئاذاب هەم يافا ئسندە قان-تير منەن ئشلەگەن قتاى ئشسلەرنڭ قانن ئسب، شانحاى بورژوازيياهنڭ قايعهذ تۆرمۆشتارن تەئمين ئيتو ئۈسۈن ترشا. بونڭ ئورامداهى باشقا ماتور يۆرتتار ئرگەهندە، بۆتۆن دۆنيالا ئيڭ ماتور يۆرتتاردان هانالعان هونع - هونع شانحاى-ئانگليسەن بانكاهنڭ يۆرتى كورلە. بل يۆرت، بۆتۆن تيرەنى ئوذترناهى منەن بوعان كووك كورلە. ئانگليسەندەرذڭ قتاى قايناهن كوذە تو، ئوذەگى منعا. شول ينر مانالا، ئانگليسەندەرذڭ موعش پاراحوتتارى تۆذعاللشتا، هانب ئالعان قتاى هوعنشوسلارنا، بەينەلميلەل مەحەللەنڭ قالا ئشتەرندە، شانحاى ئشسلەرنڭ ئولتلعا قالودارننا، دۆنيالا ئيڭ بۆذۆق حيسابلانعان ئانگليسەندەرذڭ شانحاى مەتبوعاتنا، ئالهلە هيندلى پالينساهنا، يەشرن ئشپيوندارعا هەم ئەرەسەى ئاق گۋارديياسنلارنا... بارلالا شوندان ييتەكسلك ئيتلە - دونان بوك كورهەتلە.

قتاينڭ ئشسى، كرەئتيەندەرى ئوذدەرلە ئاور هەم يافالى تۆرمۆشتارى منەن بر- ئيكى بووات ئسندە، ناسار، بانقاقلى بر ئورندا شانحاى كووك ذور، ئاتاقلى بر قالانى مايدانعا كيترذدلەر. بل قالا- دۆنيالاعى ذور قالالارذڭ ئيڭ ماتورى ئيتەبلەنە.

ئامريكا هەم ئاوروپا تيحنيكاهنڭ ئيڭ هوك فورمالارى بل ينرگە كومرلگەن. شونڭ منەن برگە، شانحاى پراليتارياتنڭ يارتى ميليونلق عەسكەرى مايدانعا كيلگەن.

ئالارذڭ سينفى ئاگذارى ئارتقان هەم سينفى كورەش فيكرى قتاى ئشسلەرى ئاراهنا تارالعان.

شانحاى، يكرمى بيشنسى يلدڭ ماى ئاينان بل كونگە تيكلم، بر كون برلەن زاباستوفكاهذ (ئش تاشلاو) قالماعان يكرمى بيشنسى يلدا ئوس يۆذذەن ئارتق، ئش تاشلاو بولعان يكرمى برنسى مارتتا بولعان شانحاى پروليتاريياتنڭ دۆيم ئش تاشلاودارى، ئالارذڭ سينفى كورەشتەرندە ياگى هەم ئاتاقلى بر واقيعا بولدى.

شانحاى، بيك كوب واقت براق شەرقتڭ پاريژى، هاتتا نيو-يوركى ئاتالدى. ئۆل حەذرگى واقتتا، ئشسى سينفى ئۈسۈن براق شەرقتڭ پيتربورگى. كوب واقت ئوتدنەن شانحاى براق- شەرقتڭ لينينگرادى ئالالاساق.

م. روبينشتين.

Пролетарии всех стран, соединяйтесь!

Адрес: ئەدرىس:
Вол. .... Дер. ....
фам. .... Имя ....
Волостная почта должна заполнять полностью.

№ 42
ئاپرىل 13
شارشاەبى.
1927 يل.
ئابرم نومبرى ە تىن.

گەزيتەنىڭ حاقى.
«باشقورتوستان»
بر ايعا 80 تىن
3 ايعا 85 «
يارىم يلعا 1 - 60 «
بر يلعا 3 - 40 «
ئيدارا هەم كانتورانىڭ ئادرىسى.
Уфа. ул. венцова №26
„Вашкртстан„

ۋ.ك.پ. (ب) نىڭ باشقورتوستان ئۆلكە كەميتەتى هەم باشقورتوستان ئودەك باشقارما كەميتەتى گەزيتەهى.
Орган: Вашобкома В. К. П. (б) и Ц. И. К. а А. Б С. С. Р.

ئيعلان حاقى.
پيتيت يولىندا ئاداتقى بيتتە 30 تىن. برنسى بيتتەرزە 60 تىن، سيت ئالئيعلاندارى 100 % ئارتىق.
ئيدارانىڭ تيلفون نومبرى 283

بۆتە دۆنيا پرالىتارلارى برلەشكىلا!

باشقورتوستان
Bâŝqortostan

بل نومىرزا:

ئيلىنبنىدى ،تنس هاقلاوعا بز هەر واقت ئەذر. سەويتتەر حۆكومەتىنىڭ پيكين حۆكومەتىنە بيرگەن نوتاهى. ئشكە ئۆيرەتو، توبەندەن كوتەرو ئشتنە ئيعتيبار ئيتەۆن. ئاۋل كامونيسى بىلاردى ئۆنۆتما. كريديت هەم باردام ئشتەرندە ئاۋلدىڭ قاتلاوزارى ئيعتيبارعا ئالعان.

بۆگۆن رايكوم پليىنومى بولا.

سەويت هەم ساوذا حىنەتكەرذەرى كلوبىندا (پوعارعى قات) كيس سەعەت 6 لا. ۋ.ك.پ. (ب) نىڭ I نسى قالا رايكومى پليىنومى بولا.

پليىنومعا: رايكوم ئاعزالارى، كانديداتتارى، كامسامول يەچەيكەلەرى سيكريتارذارى (بارتيىسىتار) هەم كامسامول يەچەيكەلەرنە بركتنلگەن پارتىيستار ساقرلالار.

كۆن تەرتيبندە: كامسامول رايكومنىڭ ئشى توراهندا داكلات تۆرا.

I نسى رايكوم.

پيكيندە تنتوذەر داوام ئيتە. شانحايداعى سەويت كونسللىعى قامالعان كۆيگە.

گيرمانئيا فاشيستارى ئيب. كانترعا هۆژوم ئيتب توقمانلار. سيت ئيل دەولەتتەرى نانكين واقيعەهى ئايقانلى مىللى حكومەتكە نوتا تابشردلار. چانكايشى هوعش مەن يتەكسىلك ئيتەر ئۆسۆن نانكينعا كيتتى. ئوپەيفو قاسقان.

هوعش حەلدەرى.

ئەنگلسەلەر، تاعنلا ئاتقاندار.

لوندون، 12 ئاپريل. ئانگليانىڭ رەسمى رادىووى حەبەر بيرە:

يانتسزى يلعاهى بوينسا چينتسزەن دەن 80 كيلاميتر ساماهى توبەن ئانگليانىڭ «ۋيتيران» ئيسملى ميناونسىنا شاراپنيل ،ئوت ئاسلدى. ميناونس بىعا قارشى ،ئوت ئاسب بر قناى ،توبن ئواتترذى، شاى فورتن ئانوذان تورانتى هەم كازارمالارعا زارار كيلترذى.

قتايلىلارذان كوبمى كشى هەلەك بولعانى حەقرگە بيلىمەنە، ميناونستارلارلانوسى بولمانى.

* لوندونداعى «دەيلى تيليگراف» حەبەرسنەن يازا:

- مىللى ئارميا منەن ئانگليا ئاراهندا قاكتيچسكى هوعش بارا. سۆكى، يانتسزى يلعاهى بويىلاپ يوعارى منگەن بۆنە ئانگليا پاراهوت هەم سوذالارى توبقا تۆتولالار.

بلىنك، هنذدا يۆرۆشتبنگەن ئۆشمانلق كوذى منەن قاراب قارشى تۆرعان قناى پورتتارن كۆلن كوككە ئۆسۆرماي تورووئيب عەزەب، تيب يازا.

چانكايشى نانكينعا ئوذى كيتتى.

نانكين تىرەهندە هوعش حەرەكەتتەرى ئايتاپان كۆسەيب كيتو ئارقاهندا، مىللى عەسكەرذەر مەن كاماندا ئيتەر ئۆسۆن 11 نسى ئاپرىلدە چانكايشى ئوذى نانكينعا كيتتى.

تۆنياق عەسكەرذەرى يانچژاوذى ئالدىلار.

شانحاي، 11 ئاپريل. سيت ئيل گەزيتەلەرنىڭ حەبەرنە كورە، تزەنسو ئۆلكەهنىڭ ئورتا ئۆلۆشندەگى مونچوانقان عەسكەرذەرنىڭ قالدقتارى (20 مىڭ ساماهى) سافتارن ياكتان تۆذەتب، موكدين عەسكەرذەرى منەن كۆسەيتكەندەر.

ياپون ئاگينستۋاهى «توحو» تۆنياق عەسكەرذەر نانكيندان 70 كيلاميتر بولعان يانچژاوعا يتتتلەر. ئە مىللى عەسكەرذەر يانتسزىتزەن يلعاهنىڭ كۆنياق يارنا قاراب سيكنتلەر، تيب حەبەر ئيتە.

پيكين واقيعەلەرى.

تنتوذى داوام ئيتترەلەر.

قتبراتىلعان، داكومينت هەم مانيريالدار ئالتعاندار.

وەحشيلىك ئۆسۆن بولەك.

ئۆياتهنلقتىڭ سيگننە سعالار.

شانحاي، 11 ئاپريل. ئانگليا، ئاميريكا، ياپونيا، فرانسيا هەم ئيتاليا كونسللارى گينيرال يانۆجون-سىڭ ئۆذ قولنىا نوتا تابشرب، ...

عەفو ئوتندرگە، قايتانان-سيت ئيل كشلەرنە هەم ئالاردىڭ مال-مۆلكەتتەرنە زارار كيلتىرەوذى ئۆشۆنۆنە ئالارعا تنيشلى بولا.

كينيگسبيرگ تاعى سەويت كونسۆلى ئيب. كانترعا فاشيستار هۆژوم ئيتكەن.

بيرلين، 12 نسى ئاپريل. «كينيگسبيرگير ئاللى گەيمى تسەيتونگ»تىڭ حەبەرنە كورە، 10 نسى ئاپريل كۆنى كيس منەن كروگشتراس ئيسملى ئورندا كينيگسبيرگ تەگى سەويت كونسۆلى ئيب. كانترعا برنيسە كشى هۆژوم ئيتب باشتا ئاياق منەن هوقتاندار. ئيب. كانتر يترگە يعلان.

ئيب. كانترذىڭ يارذام هوراپ قسقرعان تاوشتا پاليتسيا كيلب يتب هۆژوم وقتندا 30 لاپ كشنى قولعا ئالعان.

ئيكنسى حەبەرذەرگە كورە، كيس منەن فاشيستار يىلشتان قايتب كيلگەن فاشيستار كروگشتراسنا ئۆذ ئارا ئورشاهۆيلەشب بارعان ئيكى ئير منەن ئيكى قاتنعا ئۆسراعاندار.

يۆرتقا يۆرۆب بالالار ئۆفتتۆسى ليحيل تيگەن برەو ئەذلتگى دورت كشى يانندا بارب يترگە قولانقانسا برنىنڭ باشىنا ئاياق منەن هوقعان، كونسول ئاياق هەم قولدارن ئيمگەنتكەن. لەكين، قورقنسلى توگل.

حۆكومەتتىڭ كينيگسبيرگ تاعى ئۆلكە ...

هەم پاليتسيا كاميسارى كونسۆلدان ئيتب عەفو ئوتنگەن 30 كشنىڭ ليحيلدەن باشقاهى ژاپروس هوگندا قۆتۆلرلعاندار.

عەفو ئوتنگەندەر.

بيرلين، 12 ئاپريل. شەرق ديپارتامينتى ديريكتورى هەم تشقى ئشتەر مينيسترى، س.س.س.ر.ذىڭ بيرليندا‌عى پالپريدى ئيب. كريستينسكىعا ئيتب، كينيگسبيرگ تاعى واقيعە ئايقانلى حكومەت ئيسمىنەن عەفو ئوتنگەن.

قۆرال زابوتنى شارتلاتلعان.

ئوپەيفو قاسقان.

پيكين، 12 ئاپريل. ئوپەيفو ئوذنىڭ ياقن ئيبتەهى هەم ئوذن هاقلاوى بيك ئاذعنا ئەذرەتى منەن شانسى ئۆلكەهنە قاستى.

- ئوپەيفو واقتلى ئوەشتە سەيەسى ئشنەرذەن سيتلەتب تۆرۆرعا ئويلاعان ئيكەن، تيب حەبەر ئيتەلەر.

مينىڭ حكومەتم هنذى-ئوذ تارافتان‌قانى سارالار كورئلەسەگەن بلدرە.

سەويت كونسللىعى قامالعان كۆيگە.

شانحاي، 11 ئاپريل. شانحايداعى سەويت كونسللىعى قامالعان كۆيگە. كونسللقتى‌دابراۋولستار فيلىپپين ئوتراۋلتان كيلترلگەن ئەمريك عەسكەرذەرى ئوراتب تۆرالار.

شوعا قاراعاندا، كونسللقتى شانحايداعى بۆتەمسيت ئيل عەسكەرذەرى ئالماشلاپ قاراۋللا-

سەويتتەر حۆكومەتىنىڭ پيكين حۆكومەتىنە بيرگەن نوتاهى.

(تتقارتب ئالعنى)

مەسكەو، 10 ئاپريل. چژانسزالين ئارميەهىنىڭ قورالى هالداتتارى هەم پاليتسيەهى يكنبلەگى سەويت هوعش ئاتتاشەهى هەم پاسولستۋانىڭ ماتروودنيكتارى كۋارتيرذارندا هۆژوم ئيتووى توراهندا سەويتتەر حۆكومەتى ...

س.س.س.ر. ذىڭ پاسولستۋاهندا حەبەر ئيتەرگە تنيش ئيتى. حالبوكى ،ئول ئوذنىڭ هۆژومن ديپلاماتتار كورپۋسنان رۆحسەت ئالماي ئشلەى. منا ،بل حەل ئالاو هەم هۆژومدىڭ كم قابنداهندا ئشلەنوون بيك ئاسق كورهەتە.

سەويت حۆكومەتى هيس كيسكمەتتەن شول ئشتەرذىڭ ئوتەلوون تالاب ئيتە:

...

بارلىبر بر تەمەلە سعارا ئالماث.

ئشكە ئۆيرەتو، توبەندەن كوتەرو (ۋيدۋيژينىيە) ئشنە ئيعتيبار بولهن.

يەشلسە باقساھندا ھەر واقت قوللانر ئۆسۈن باشنار كامزيمدك باقساسلق بلگىسى س. ئىد. بوتورين تارافىنان تۆزۆلگەن قوللانما.

ئۆسۈملىكلەرنىڭ ئىسمى.	ئۆسۈملىكلەرنىڭ ئىڭ ياخشى سورتلارى	ئىندەى تۇفراقتا سەمرىگە	باقسا ئۆسۈن بائشى ئورۇن	باشرتو.	ئورلارنىڭ سىمو قابىلىيەتىن نىيىسە يىل ساقلاي	بىر گراممدا نىيىسە دانە ئۇرلۇق كىرە	كوبىنچى ئورلۇق كىرەك بولا: بىر توتەلگە	كوبىنچى ئورلۇق كىرەك بولا: بىر گىكتارغا	كوبىنچى راسسادا كىرەك بولا: بىر توتەلگە	كوبىنچى راسسادا كىرەك بولا: بىر گىكتارغا	ئورتاسا ئونۇم: بىر توتەلدىن	ئورتاسا ئونۇم: بىر گىكتاردىن	ئورلاردىنى راسسادا ئۇرتو واقتى	ئورلاردىنى يىرگە سەمو واقتى	راسسادانى يىرگە كوچرب ئۇترتو واقتى	ئارا: قاتار ئارامى	ئارا: ئۆسۈملىكلەر ئوتتەسىدىكى ئارامى	ئۆسۈملىكلەرنىڭ ئاپرلغانىن قاتنا ئالغان ھەم ئالاردىنى يەى كۈيىنى قاراو.
قاربوز (باقسا ئۆسۈن)	1) پەتىگورسكى ھورتڭ لوبىيەسى. 2) موراشكا. 3) بىرلى باقساقى.	مورلەگەن يەكى ياتقان، قومھو، قارا توپراق.	مالقن يللەردىن ئىشقلانمان قۇياش تۈشە تۈرعان قالقو ئورن.	كەرەكمەى.	6	10—15 دانە.	2 گرام	بىر كىلاگرام	10 دانە.	2200 دانە (توتەلھە)	25 دانە	4000 دانە.	—	بازارغا ئورنسمى... لالارنىا.	—	2 مېتر	2 مېتر	سەمو ئۆسۈن يەتكىنى ئالعاندا 3-2 يللىق ئۇرلقتار ئورلادى بولا. ... [illegible]
قاون (باقسا ئۆسۈن)	1) لىمونلى. 2) دوبوفكا. 3) ئالونلار تسارىتسا سامى.	بلگەل قۇم-ھو توپراق.	شونداى ئۇق.	ئۇكشىنى قىز بىرەتو رعان ئورنداردا كوتەدن سرگەن تىرت سعاررعا.	10	25—30 دانە.	1 گرام	500 گرام	10 دانە	2200 دانە	30 دانە	5000 دانە	—	—	—	2 مېتر	2 مېتر	2—3 يللاعان ئۇرلقتار سەمركە بالا. قاربوز قاراعان كوولدارارعا، ئۇرلقتار كىشو كەرەك. يەشلسە باقسا ئۇرلقتا تۇرعانى بولغاندا، ... ئاللان توتەلدمركە كۈسرتلە.
قاباق (ئۇستالاواى)	1) ئىتامپسكى. 2) گريك ئابلاتسمى. 3) يوذ قاذاقلى.	تىرت منەن ياقشرتلغان كۆسلى ئوكشپىرە، ئۇرعان توپراقتا.	شونداى ئۇق.	بىك تىك ئىيتب كۆدذن سرگەن تىرت منەن ياقشرترعا.	8	5—8 دانە	3 گرام	$1\frac{1}{2}$ كىلاگرام	8 دانە	1800 دانە	5 تەن 8 بۆتقاتىكلم	2 تەن باشلاپ 3 مك بۆتقا تىكلم	10 ئاپرىل	بازارغا قاذاق بىللارنىا	—	$2\frac{1}{2}$ مېتر	$2\frac{1}{2}$ مېتر	3—4 يللاعان ئۇرلقتار سەمركە. ... [illegible]
قىيار (توتەللكى)	1) ۋيازنىكوۋسكى. 2) مورۇمسكى. 3) نىرلىسىمى	تىرمن ئىشلەگەن، كوپرب ئۇرعان دىملى توپراقتا.	شونداى ئۇق	شولايئوق	8	45 دانە	25 گرام	7 كىلاگرام	—	—	5 تەن 8 بۆتقاتىكلم	2 مك بۆتقا تىكلم	—	بازارغا قاذاق بىللارنىا	—	$\frac{1}{2}$ مېتر	18 سانتىمېتر	2-3 يللاعان ئۇرلقتار سەمركە. ... [illegible]
كەبىشتە (ئاق كوسەنلى ھولڭ ئۇترتلا تۇرعان)	1) براونشۋيگسكايا. 2) ئىسلاۋونكا. 3) 1 نومېرلى پولمسكايا. 4) قاپاگىر.	كۆدذن تەرمن ئىشلە-گەن، دىملى، مەتتلى يىرگە.	توبەن، دىملى، تالقوذۇرى ئورنداردا كەبىشتە ئالا ئۇرۇ.	كۆدذن، سرگەن ياكى ياكى تىرت منەن ياقشرتب قاللىررعا	4—5	250	1 گرام	400 گرام	60 دانە	14000 دانە	6 بۆت	2000 بۆت	10 ئاپرىل	—	15—20 ماى	75 سانتىمېتر	75 سانتىمېتر	ياكى ئۇرلقتار سەمركە. ... [illegible]
كەبىشتە (ئاق كوسەنلى ئىرتە ئۇترتلا تۇرعان)	1) برنسى نومېرلى. 2) ۋالۋانيوا.	شونداى ئۇق.	شونداى ئۇق.	شولايئوق.	4—5	250	1 گرام	500 گرام	120 دانە	30000 دانە	3—4 بۆت	1200 بۆت	1 ئاپرىل	—	10—15 ماى	50 سانتىمېتر	50 سانتىمېتر	ياكى ئۇرلقتار سەمسلە. بل كەبىشتە ... [illegible]
كەبىشتە شالقانى (برىوكوا) ئۇستالاواى	1) كراسنوسيلسكايا. 2) مايلى. 3) شۋيدسكى.	مەتتلى، كوپرب ئۇرعان دىملى يىرگە.	شونداى ئۇق.	ياقشرتقاندان ھولڭ 2-يلدى.	5—6	250	1 گرام	500 گرام	120 دانە	30000 دانە	5—6 بۆت	1500 بۆت	15 ئاپرىل	—	15—25 ماى	50 سانتى.	50 سانتى.	ياكى ئۇرلقتار سەمسلە. بريوكوالنى توتەلگە رەت منەن ئۇترترعا مۆمكىن.
تەمەتى (ماھوركا)	1) ئاليستوفورتسكى. 2) سىبرىيرونكا.	تەرمن ئىشلەنگەن يەنگل قۇم-ھو توپراقتا.	قۇياش تۈشە تۇرعان بىك توبەن بولماعان.	كۆدذن، سرگەن تىرت منەن نقلاب ياقشرترعا.	2—3	—	—	100 گرام	120 دانە	30000 دانە	تۇرى تەمەكى. 15 قاذاق.	100 بۆت	5 ئاپرىل	—	15—25 ماى	50 سانتى.	50 سانتى.	ئۇرلقتى تۆش يانى گوبيرنالاردان ساتب ئالرعا كەرەك. ... [illegible]
پامىدور	1) كارولېنانبىع 2) ئۇسپار كائبرلىنا. 3) قۇياش سىغىشى солнечный восход.	قومھو، ئوكشلى توپراقتا.	شونداى ئۇق.	شولايئوق	3	300	1 گرام	400 گرام	60 دانە	1400 دانە	بۆت يارم (400 دانە)	400 بۆت (150000 دانە)	1 ئاپرىل	—	20—25 ماى	75 سانتى.	75 سانتى.	ياكى ئۇرلقتار قاللرعا كەرەك. ... [illegible]
سوگان. (ئۇستالاواى)	1) مىسر Египетский 2) ئىكلىس. 3) ئىرفورتسكايا ئۇلۇن.	تەرمن ئىشلەنگەن توپراقتا.	ئىگىز، قۇياش تۈشە تۇرعان ئاسق ئورن.	ياقشرتقاندان ھولڭ 2 نسى يلدى.	3	60—80	50 گرام	12 كىلا گرام	—	—	4 بۆت	1000 بۆت	—	10—20 ماى	—	36 سانتى.	30 سانتى.	توتەلگە ئۇس قرت يالاب سەمركە. ... [illegible]
كىشر. (ئۇستالاواى)	1) ناكتسكايا. 2) گېرانتسكايا.	قۇمھو-قارا كوپرب تۇرعان توپراقتا.	شونداى ئۇق.	شولايئوق.	2—3	—	20 گرام	5 كىلا گرام	—	—	بۆت يارم	400 بۆت	—	1—10 ماى	—	36 سانتى.	15 سانتى.	سوگىلدر كئوك ئۇترتلا. ... [illegible]
شالقان.	1) پېتروۋسكى. 2) بىلايا-مايسكايا.	ياكى ئىنرذە ياقشى ئۇكوسان تەرمن ئىشلەمەگەن يارى.	ئىشقلانماعان، كولەگەگە تۇشمەى تۇرعان. بىك دىملى يىر بولماعان.	ئىرتە ياذذا تۇرى كۆل منەن ياقشرترعا.	4—5	—	15 گرام	2 كىلا گرام	—	—	6 بۆت	2500 بۆتقا تىكلم	—	مۆمكىن ھەتتلم ئىرتە	—	36 سانتى.	15 سانتى.	بىر بورسەمەى مۇزوم ئىتكەنلكتەن ئۆئى ئىرتە سەمركە، 2 نسى سەمو ... [illegible]
ترما.	گراي ۋارونسكايا.	كوپرب تۇرعان توپراقتا.	شونداى ئۇق.	ياقشرتقاندان ھولڭ 2 نسى يلدى.	4—5	240	25 گرام	5 كىلا گرام	—	—	6 بۆت	2000 بۆتقا تىكلم	—	1—10 ماى	—	40 سانتى.	40 سانتى.	بىر بورسەمەى زارار ئىتكەنلكتەن ئىرتەرەك سەمو ياقشى بولا.
ھوعان.	1) عادى. 2) بېزسونوۋسكى. 3) رامانوۋسكى.	مادلىرالى مەتتلى توپراقتا.	ئىگىز قۇياش تۈشە تۇرعان ئاسق يىر.	تىرت منەن ياقشرتقاندان ھولڭ 2 نسى يلدى.	2—3	300	ئۇرلى 25 گرام و اى ھوعان 1 كىلاگرام	12 كىلاگرام 120 كىلاگرام	—	—	يۆت يارم	400 بۆت	—	5—15 ماى	—	25	15	ھوعان ئۇرلقتارن سەمو ئالدىنان 1—3 كۆن يوۋشتە شتترعا كەرەك. ئۇرلقتار توتەلگە 4 رەتكە ئۇترتلالار.
ھارمەاق	عادى.	كوپرب تۇرعان قارا توپراق.	شونداى ئۇق.	شولايئوق.	—	—	—	—	—	—	1 بۆت	250 بۆت	—	5—15 ماى	—	بارى بر		ھوعان كئوك توتەلگە 3—4 رەت بورانلاپ ياھالب ئۇترتلا.
بۇرساق (باقسانقى)	1) مايسكى. 2) ئىكسپرېس.	مەتتلى توپراقتا.	قۇياش تۈشە تۇرعان، دىملى ئورن. بىك توبەن بولماعان.	شولايئوق.	4	3—5 دانە	100 گرام	90 كىلا گرام	—	—	10 قاذاق	100 بۆت	—	مۆمكىن ھەتتلم ئىرتە سەمركە	—	يارتى مېتر	18 سانتى.	توتەلگە ئىكى رەت بورانلاپ ياھاب ياكى ئۇرلقتار سەمركە. بۇرساق ... [illegible]
گارنوف.	1) رانتى روزوۋى. 2) ۋېرمونت. 3) پېرېنغرونتىر.	مەتتلى قۇمھو كوپرب تۇرعان قارا توپراقتا.	بىك توبەن ئورن يارامى.	كۆذ كۆنى سرگەن تىرت منەن ياقشرترعا ياكى ياقشرتقاندان ھولڭ 2 نسى يلدى.	—	—	15 قاذاق	100 بۆت	—	—	$3\frac{1}{2}$ بۆت	600 بۆت	—	5—15 ماى	—	75 سانتى.	50 سانتى.	... [illegible]
سوگىلدر (مال ئۆسۈن ئادى)	1) ئاربىنو كريوپنسكايا. 2) ئىككېندورفسكايا.	تەرمن ئىشلەنگەن توتلقلى يىر. بىلگل توپراقتارعا سەمو، ياقشى تەتبرەلەر بىرە.	يەشلسە ئۆسۈن يارلقلى ئورنداردا ھەممە ھلتە لەتامرلى ئاذقتار سەمسەرگە مۆمكىن.	ئەگەرذە يىر ئۆسۈملكتەرگە كىرەكلى ماتدە لەرگە يارلى بولھا، ئانى كۆدذن سرگەن تىرت منەن ياقشرترعا. تامرلى ئاذقتارذى ئەذە-تە ياقشرتقاندان ھولڭ 2-3 يل ئۇتكەس سەمسەلەر.	3—4	50—70	50 گرام	4 كىلا گرام	—	—	5—6 بۆت	1500 بۆت	—	10—20 ماى	—	60 سانتى.	40 سانتى.	سەمو ئۆسۈن ياكى ئۇرلقتار ئالو ياقشى بولا
كىشر (مال ئادى)	1) ماريالابىرىنسكايا. 2) ئاق.				2—3	—	20 گرام	4 كىلا گرام	—	—	3—4 بۆت	1200 بۆت	—	1—10 ماى	—	40 سانتى.	15 سانتى.	توتەل ياھالماينسا رەت منەن بورانلار ياھالب سەمسلە.
تورنىپس (مال ئادى)	1) ئاسترزونسكى 2) ئاق شار.				4—5	260	30 گرام	4 كىلا گرام	—	—	5—6 بۆت	2000 بۆت	—	1—10 ئىيون	—	60 سانتى.	40 سانتى.	ئىرتەسەمو ياقشى بولا. تورنىپسنى ئىرتە سەمسەڭ، بىر بورسەمەنك زارارى تيىە. شونلقتان ... سەمو ئاپش بولا.

توتەلدەر ئىشلەو: توتەلنىڭ بويى 20 مېتر، كىڭلىگى 1 مېتر بولھا ئۇڭايلى بولا. توتەلدەر ئارامىندانى يولنىڭ كىڭلىگى يارتى مېتر. بولىن بېك توبەن ھەم بېك دىملى ئورندارذا توتەلدە... يارتى مېتر؛ قۇرى ھەم تىگىز ئورندارذا ھەتلم توبەن (4—7 سانتىمېتر) ئىپتەب ياسارغا ياكى بۆتونلەى ياسماسقا كەرەك. سەمكەن ئۇرلقتار ئارامىندا، ئارامى تىگىز بولىن، ھىيكەن مو يولدارعا ئاھب بۆتمەن ئۆۋسۈن، مۆمكىن ھەتتلم توتەلدەردە ئۇرلقتارنىڭ ئۆسۈن ... تەرگە كەرەك.

راسسادىنىك ئىشلەو: تورارلن-تورى يرگە سەسبەكتە بىيشترە ئالماعان ئۆسۈملكتەر ئۆۋسۈن، راسسادىنكتار ئىشلەنە. راسسادىنكتار ئۆۋسۈن، ئىشلەنە. ئىلان ئىشلەنە. راسسادىنكتار ... مالقن يىللەردىن ئىشقلانعان تۇرى ئورندار ھايلارعا كەرەك. راسسادىنك سوقرلنك تەرەنلكگى يارتى مېتر، كىڭلىگى 1 مېتر، بولب، بويى بىيشترلە تۆرمان. راسسادىنك كوبلگىنە — ئاذلقما تارابلى تىرت ھالدنا. بلاى ئىشلەنگەن راسسادىنكتىڭ ئۆسن تىيەب ئۆسنىبەلەر ياھاب، ئالاردىڭ ئىشقى ياقى قرذارلقنا. ئىنقو ئات تىرتى منەن، توتىرب ئۆتتدە 15 سانتىمېتر. قاللقنا ئىيتب توتەل ياقسامنان ئالىمان بىر ھالرعا كەرەك. كىسە، راسسادىنكتى مالمان ئىشلەنگەن... يابالار. يەكى ياقتالار تەمە منەن قابلاو ئىش بولا.

г. Уфа. Типо-лит „Октяб. Натиск.“
БАШГЛАВЛИТ № 501.

كاپيراتسييامەن چاستناي كاپيتالدڭ نقلي كورەش ميڭ گنلي باشلانا.

يادعي سبزوندا كاپيراتيفتارذڭ تاوارمەن تەئمين ئيتلگەن بولووي ئالارعا حالقتي ئلقترعا بيرڭ دور يارذامسي بولاساق، هنيرذڭ داحوتلي بولووي، ئانڭ بنذاولاو سوزنداعي تەربييەهستەقاراي.

كاپيراتسييالارذڭ يادعي سيز وندا عي بورستاري.

ياد سبزوندا حالقتڭ ئيحتياجي كوبرەك نيندەي تاوارلارعا بولا؟

ياد سبزونندا بيگرەكتە: ئون، توذ، كەرەسين، مدي، شەكەر كووك كوندەلك تاوارذارعا هەم شولاي ئوق ئورلي هەم ئاول حوزالتعي قورالدارلتا ئيحتياجذ ذور بولا.

منذا شول تاوارذارذي، بيلەلي بر پلان

قوذشاق ئاول حوزالتعي شيركەتن هاوفترو بولندا.

مەذەلەن: 1926 نسي يلدا مليردەن ئاث كيذرگە تيب حالقتان بايناق ئاقسا يلناب ئالب، شول ئاقسا منەن ئسپيكولەتسييە ياەلـ عان. ئوذذڭ بر توعاني عاريف حميد بورهاـ نفتڭ 250 هوم راستراتامي بولهالا، عوموميي يذيلشتا ئول ئاقسا قايتارتلب ئالندي. تيب ئاعزالارذي ئالداعانلتعي بلندي.

قوذشاق ئاول حوزالتعي شيركەتي ئوذذڭ ئشتەري تورامندا 1925 نسي يلدان باشلاب ئاعزالار ئالدندا حيساب بيرگەني يوق ئيتي. 1927 نسي يلدڭ باشندا دوْيم بيلش بولب ئوتتي. شيركەت ئاعزالارئ ئيدارانڭ ئشتەـ رنتەن ئوْرياهناق بلدرذلەر:

...

بذلارعا سارا كورو كەرەك.

يتشهذلكتەر تورامندا يادلعان حەبەردەرذي ئوزندارذاعي ئويوْشمالار نقلاب ئيكشرمەوسەن بولالار، بل بوْتەرگە تييش. گەزيتەلە يادلب سنعو منەن سارا كورلهن.

واقتندا حەبەر ئيتەرگە كەرەك ئيني.

ئاگرانوم ئوذ ئشن ئشلەمەي.

ئيترلك باش.

ئادذاكات بولب ئاقعا يتيماقسي بولا.

ئەرهم ئيتەلەر.

حالقتي ئيكي يقلاب ئالداغان.

ئاولدارذا قايق بولماعي.

ئارعاياش وولسي، ئيتكي ئەسەن ئاولندا بتعا هەتلم كاپيراتيف لاوكاعي يشەب كيادەلە، كوب ديفيتسيتتەر منەن يابتلب قالعاني. حەذر شونڭ ئورنتا ئارعاياش يپوهي بولكسە

ئەرهم ئيتەرگە يارامايذ.

قالماتقول وولسي، شولوق ئاولندا 13نسي بل ياكني موكەرەي مالنعاينى. حەذرگني كوندە هيسبر كوذ هالوسي بولماعانلقتان ئواق ـ توپەك كەرەكندرن تاشب ئالب ئوذلەشتەرەلەر.

...

ئوقو ـ ئوقتو ئشتەري تيرەهندە.

ئوقتوسنلار بش ئالماشنماەن، بل ئشكە قوماساولاي. ئايهاين ئوتكەرلە ئورعان كەتشمەلەرذي باشقا يرذەرذەلە ئوتكرو كەرەك.

بل بول فايذالي.

يڭي ئوقتوسنان بر ئوقتو سوهذ قالدق.

بش ئالماشنب ئورودار بولتەرگە تييش.

مەكتەب سەويتتەرن يەنلەلەرو كەرەك.

ئش حاقي ئورندا قيباتلي ئون تاراتالار.

ئشتەلەرذڭ ئاقساهذلتعنتان فايذالانب، ئاقسا ئورنندا ئوتمەي يانقان قيباتلي ئوندارن تاراتالار ئالارذڭ بر بوت ئوتعا ئيتەبلەب ئالب قالعان ئاقسالارتا باذاردان 3 بوت ئون هانب ئالرعا بولا. «بورەنەسن»

كاساولداربولا، يولباشسذلق ئيتەرلك يگلەر.

بل تورالا وولباشقارما يولباشسذلق ئيتيەه باشلانعان ئشتي تاعنلا يولعا هالب بيرب بولر ئيني.

قاراكەن ئاول بالاهي.

ئەرتيلدڭ ئشي ئاقهاني.

ئيشكەي ئاولندا (ئستەرلي كانتوني) توذلكەن كوسذار ئەرتبلي بلعا تيكلم باشتذ منذا ئشلەب كيلگەيني. 15 نسي فيورالدان باشلاب ئارقان هەم ديلبكگە بنارعا كرشتي. 10 نسي مارتقا تيكلي ئارقاندڭ بوذون 6 هوم 70 تيبنگە كوتەرگە بيهالا، سابوزدان ئاقسا كيلمەني تيب، ئارقان هەم ديلبكەلەرذي ئاعـ زالارعا كبري قايتارب بيرذي. منذا بل ئش

ئاعزالارذي بيك قتين حەلگە توشوْرذي. سونكي ئالار ئانڭ بوذن 3 هومدان ئسپيكو- لەنتەرگە ساتارعا مەزبور بولالار. حەذر بل رايونذا ئسپيكولەنتەرذە بيك ئەذ. منذا بل ئەرتيلدي يەنلەتەرب، ئاعزالارذي بل قتين حەلدەن قوتولدرو سارامن كوررگە كەرەك.

م. ئەمينف.

بنذاولاو سوزندا هنيرذارذي تەربييەلەو.

...

شونڭ ئوسون «ئووەدذي بنذاودارعا ئيمەرگە كەرەك. ئەگەرذە هنير كوب موتلي بولب بنذاو «ئووەدذي ئيمب بوتەرلڭ بولماها، يڭلن شتب كيتمەەن ئوسون موتلي قالدرماي هاوب ئالرعا كەرەك.

«رەمي»

(СКВАЗНЯК) ئورنذارذا تورالار. هووق تيذ تيووي موْمكين. بر هووق تيذترب ئاورهالار، تاعنلا باشقا ئاورودار تووعالا يول ئاسلا. شولاي ئيتب هنيرذارذڭ هەلەڭ بولودارلتا قذەر بارب يتو قورقنسي بار. تيەك هنيرذارذي بل واقتـ تارذا هووق تيودەن بيگرەكتە نق هاقلارعا كەرەك بولا.

بنذاولاعاندان هوڭ هنيرذار ئارگانيزماـ هندا بولعان قايل ئوذگەرش سەبەبلي قان «يگە هەم ئسكي ئاعزالارعا بوكروسەن بولا. قان تيكذ تارالب يورەن ئوسون، بل واقت هنيرذارذي هالام منەن ئووارعا. شولاي ئوق ئـ كاپيدار منەن ئووارعا كـەرەك. بنذاولاعـان ئارتتان «سوه هالعان هاقلاب، ئورۋب، هالعاندا سيتكە ئيتب كوەرگە كەرەك.

بيلەلي ياكي بنذاولاعان هنيرذارذي ناذا ئورندا ئوتو، بيگرەكتە يلن-ئيمسەكتەرذڭ ناذا توتولوتنا ذور ئيعتيبار ئيتەرگە كەرەك.

مۆتتەن ياهالا تورعان نەمەلەرذي ئشلەب سعارو هەم ئاني ئوتكەرودە يتشهذلكتەر.

ئوذذڭ قالالارذا هاتنلا تورعان مۆتتەن ئشلەنگەن پرادوكتالارذڭ حاقن كوەتنيەيتەرذەن ئالب ئالنعان حاق منەن ساعشترب قارالها، بلارذڭ ئاراهندا بيك ذور ئايرما بولعانلق كورنەسەك. بيگرەكتە يادعي يول ئوذذڭ ...

بلعا تيكلم مۆتسنلك ئشندە ئويوْشب ئشلەو بولماني، بل ئش كوبرەك چاستنايذار قولي ئارقري ئشتەلەرگە ئيرشترلب تورذي. ئالار ئيەه بل ئشتەن بايودلعنا كوذەتكەنلكتەن، مۆت پرادوكتاهنڭ حاقن كوتەرب، بارلي ئشسەنەرذي مۆت، مايلي، ئاشنار قوللاودان

...

مەسئول موْحەررير: ت. كەليموللين.
Ответств. редактор Т. КАЛИМУЛЛИН.

ئەذەبييەت توگەرەگي.

بوگون سەعدت 3 تە مەعاريف ئشسلەرئ يورتندا ئەذەبييەت توگەرەگنڭ يڭيلشي بولا. بل يڭيلشتا توگەرەك ئاعزالارن ياكنان تركەو ولاساق.

كون تەرتيبندە:
ياكي هكەيەلەر، شيعردار ئوقو.
«بيورا»

سەۋيەتتەر سايوزندا.

كەرەكھنە سعمدان هاقلانرعا كەرەك،

مەسكەو، 8 نسى ئاپرېل. ئۇرنداردا سە-ويەتتەر ئسيزى بارو ئايقانلى س-س-س-ر دلڭ حكومەت ئورگندارى ئورلى يومهوريەتتەردەن بيك كوب قۇتلاو تيليگرامدارى ئالا. ېبل تيليگرامدارنى يەرو ذور راسحوتتار سعوعا سەبەب بولا.

ئۇدەك كەميتەت هەم ئودەك كانترول كاميسيەهى منداى ئورنيڭ راسحوتتار معارودنى ئنيشهڭ تابب پارتيا، سەويت، پرافسايوز هەم كاپيراتيڤ ئويۇشمالارئنان مەركەزگە يەبەرئلەسەك قۇتلاو تيليگرامداون گەزيتتەردە باسترۇعا يەكى حات منددگنه يەبەروگە قوشا.

ئابراتا حەلدەر بولعاندا‌عنا تيليگرامدار يەبەررگە مۆمكين.

ۋ.ك.پ.(ب) ئۇدەك كەميتەت
سيكريتارى: كاسسيور.
ۋ.ك.پ.(ب) ئۇدەك كانترول كەميسيە
سيكريتارى: يانسۇن.

سيزۇن ئشسلەرن ئورناشترو.

ئوتكەن يل ياذ هەم يەيكى مينگلنى ئشتەردە ئاولدارئنان ميتكە كيتب ئشلەوسنلەر ئيكى ميليون يارم بولعان.

بنيل تورف ئشلەو هەم بوتەن ئشتەردە ئارتو ئارقاهندا بلاردڭ هانى 3 ميليوندان ئارتو كۆتۆلە.

مينگللى ئشتەرگە ئشسلەر كوبرەك كيتە تورعان ئورنداردا ملڭ يارم كارريسپاندينت پونكتئان تورعان كارريسپانديت سلتەردەرى تۆذۆلە.

بلار، مينگللى ئش ئشلەوسنلەرگە حذمەت ئيتب، ئالاردى ئشسلەر كەرەك بولعان ئورندارعا ئوداتب تۇراساقتار.

قۇرئعا سذام ئۆرلۆققا تيكشرو يولندا.

قورۆلققا سذاملى ئيگن ئورلۆقتارى ئذلەو ئۆسۆن ئافريكاعا بارعان س-س-س-ر پرافيسرى ۋاۋيلاف حەبەشوستاندا هاقلق عەسكەردەرى ئالب، حەبەشوستانلڭ ئورتاهيا ئينب كيتكەن.

حەبەشوستانلڭ سيت دۆنيالاردان بۆتۆنەى ئۆذۆلگەن يئردەرندە ۋاۋيلاڤلڭ ئيكسپيديتسياهى 55 كۆن تورۆب هۆلو مەئەن ئاربانلڭ تۆردەرن تيكشرەسەك.

ئانان قاينقاس ماى ئايدا ئيتاليالا بومەرن بەيەهلميلەل كونگرستا ۋاۋيلاف س-س-س-ر بلردا ئۆرلۆق يئشترو هەم ئوذئلەك هوكمى بەيديتسياهى (تيكشرئنو) هوذۆمتەمى تورندە ا داكلات ياهاياساق. ئانان مەسكەوگە ئاورلر.

ئوڭرى سەنەعەت حكومەت قولندا.

س-س-س-ر ئستاتيستيكا ئيدارامنڭ يەكوننە قاراعاندا، س-س-س-ر سەنەعەتتنە تعامان 6 ميليارت 200 ميليون توب كاپيتالدڭ 5 ميليارت 900 ميليون هومى دەولەت سەنەعەتى قولندا. 200 ميليون هومدان ئارتئعى كاپيراتيڤتارعا، 60 ميليون هومى ئەرينذكە ئالنعان سەنەعەتكە، 150 ميليون هومعا ياقئنى كانسيسيا سەنەعەتتنەقاراى، قالعان 19 ميليون هوم سامالارئعنا حۆسوسى كاپيتاليستارذلقى.

قريمدا ئيگندەر يافشى.

قريمدا يامعردار بولب ئۆتتى، ياذعى ئيگنلەرذڭ سعشتارى ياقشى. قراوذاردان ذەقەت، سەرئلەوك مەئەن ميذالعنا بر ئالڭ زارارلانعان.

ئالتن تابلعان.

ديككن بوين ئوبلسنى گارديكوف توبەگى دوحق ئيسملى ئاول ياندا كرەتنيەلەر مايان مۆرگەن واقتتا ئالتن تابقاندار. حذر ېبل توبەكتى تۆنۆشى مەن تيكشررگە بولدئلار.

تۆرۆن مەئەن ئاعولانو.

تاتارستان يومهورييەتندە، تۆرۆن ئالماوذان دائيەى ئاوروعا هابشوذار بلنگەن. ېبل ئاورو ئارقاهندا كشلەردڭ نيرۋا تۆذۆلشتەرى قاقشاب قالا ئيكەن.

ياپون ئشسەذەرئنە ياردام.

س-س-س-ر قذل تەرى هەم قذل ئاى سايوز باشقارما كەميتەتى ياپونيالا بولعان يئر تترەو ئارقاهندا زارار كوروسئلەرگە ياردام ئيتو ئۆسۆن ياپونيا قذل تەرى يەمعيەتئنە 3000 هوم ئاقسا يەبەردى.

3 نسى كرەئتيەن ئۆتۆش زايومى.

س-س-س-ر ئودەك باشقارما كەميتەتى هەم ساۋنار كومى 3 نسى ئۆتۆشلى كرەئتيەن زايومى سعاررعا قارار بيردى. هەر برەى 5 ر ملڭ هومدان 500 سيريدلە بولب بۆتەهى 25 ميليون هوملق سعارئلاساق.

ئابليگاتسيالار 5ەر هوملق برەر، هەم 10ر هوملق ئيكتشەر نومېرلى بولاساقتار.

زايوم - 1927نسى يلدڭ برنسى ئاپرېلئنەن 1930 نسى يلدڭ برنسى ئاپرېلئنە تيكلم 3 يللق ېبولب سعارئلا. يللق 6% فايذا بيرەلەر. هەم يلهاين 2 تابقر ېئۆتۆش ئوينالا.

ئۆتۆشتار – 10 هومدان 5000 هومعا تيكلم بولاساق.

تۆذو ماتيرييالدارى ئۆسهۆذلانا.

س-س-س-ر بوعارى حالق حوۋالتى سەويتى رەئيسى ئيب. كويبيشق هەم نار كامتورگ ئورن باثارى ئيب. ماكسيمى‌ناردڭ قولتامعاهى مەئەن بۆرتسارالدى هالو ماتيرييالدارن 2 پراسينتتان 18 پراسينتقا تيكلم ئۆسهۆذلاندرو تۇراهندا بۆيرۆق تاراللدى.

بۆيرۆق-تۆذو ماتيرييالدارى‌بادارن تيكشرئنودى هەم تۆذو حاقتارن ئۆسهۆذلاتودى كوذدەنە.

مويير كانفيرينتسياهى يابلدى.

5 نسى ئاپرېلدە مويپرەذڭ ئيكنسى بەيەهلميلەل كانفيرينتسياهى يابلدى. مويير باشقارماهنا رەئيسە بولب كلاراتسيتكين، ئوعا ئورن باثار بولب سين كاتايامار (ياپون كشئهى) ئاندرەمارتى (فرانسوز) ئيبتەشتەر هايلاندئلار. باشقارماعا بۆتەهى 55 ئاعزا هايلاندى.

ئايعا بر تابقر قۇرعاوسئلق كۆنۆ ئوتكەرئلرگە تئيش.

بۆتە باشقۇرتوستان هەم بۆتە سايوز ئاسو-ئاۋيياحيم ئيبزدارى قارارى.

ئۆلكە تل كەگەشمەهى نيندەر ئشلەنى.

1927نسى ېبل 25–26نسى مارت ئۆفۆلە ئۆلكە تل كەگەشمەهى ساقرئلب ئانقارلدى. كەگەشمەگە بۆتەهى 40 كشى قاتنشتى.

ئاول حەبەرسئلەرن قالالا تەربييەلەيذ.

فيلييەتون.

«يئيلنشتڭ ئاسڤ ئيعلان ئيتەم، يەگذ، فاتيحا...!»

Пролетарии всех стран, соединяйтесь!

بوتون دونيا پرولېتارلارى برلەشىڭىز!

Адрес: ئادرېس:

Вол. ______ Дер. ______

фам. ______ Имя ______

Волостная почта должна заполнять полностью

№ 41

ئاپرېل 10

يەكشەممبى.

1927 يل.

ئايرم نومېرى 5 تىين.

گەزيتەنىڭ حاقى.

«باشقورتوستان»

بر ئايعا 30 تىين

3 ئايعا 85

يارىم يلعا 1 - 60

بر يلعا 3 - 40

ئيدارا هەم كانتورانىڭ ئادرېسى.

Уфа. ул. венцова №26

„Башкртстан,,

ۋ. ك. پ. (ب) نىڭ باشقورتوستان ئۆلكە كەميتەتى هەم باشقورتوستان ئۈزەك باشقارما كەميتەتى گەزيتەهى.

Орган: Вашобкома В. К. П. (б) и Ц. И. К. а А. Б. С. С. Р.

ئيعلان حاقى.

100 % ئارتق.

تېلېفون نومېرى 283

باشقورتوستان

Bâŝqortostan

بل نومېردا:

«بل كونگەسە ئيشتلەگەن پراۋاكاتسيا. ياقن كيلەسەكتەگى مۆهيم ئيشتەر.

باشقورتوستان مېديتسينا پونكتتارىنىڭ ۋراچتار منەن تەئمين ئيتلوۋى. ئۆلكە تل كەكەشمەهى ئيلېر ئيشلەنى. ئايعا بر تابقر قورعاوسىلاق كۆنى ئونكارلارعا ئيتش.

فيليەتون: يلبلشنى ئاسق ئيب ئيعلان ئيتم، يەگى فاتيعا.

بل كونگەسە ئيشتلەگەن پراۋاكاتسيا(*). چژانتسزالين هالداتتارى پيكيندەگى سەويت پاسولستۋاهى ۋايانىنى گارادوگىنا هۆژوم ئيتتلەر.

پيكيندەگى سەويت يورتتارنا هۆژوم.

پيكين 8 نسى ئاپرېل. 6 ئاپرېل ئيرتەن سەعەت 11 دە موكدين هالداتتارى، پاليتسيا هەم شمىسلاردان 500 كشى تورانى ئۇواتب كۆسلەك منەن سەويت پاسولستۋاهىنىڭ ۋايانى گارادوگ ...

ۋايانىنى گارادوگ تاعى بوتە يورتتار تنتلدى هەم تالاندلار. يورت ئيسنە بولعان قانىغذار مەسجەرلەب، ياندارنداعى ئاقسا هەم باشقا نەرسەلەرگە تالاندى.

...

بانكالاعى بوتە دەفتەرلەر پاليتسيا ئيدارامنا ئالب كيتلگەندەر.

ساوذا پرېستاۋىتېلستۋامنىدالا تنتو بولدى. بانكى مۆدىرىنى يارذامسىعى قولعا ئاللنب، كيسكە تابان قوزعارلدى. هالداتتار ھاتنا بر حنمەتكەرزلگ 12 يەشلك بالامنىدا قولعا ئالعينلار هوگمنان قوتقارلدى.

ۋايانىنى ئاتنا شا يورتونا هۆژوم واقتندا يانمنىدا سقفاينى، پازار نيدارتارافنان مونلدرلدى.

...

ئيوزت كشلەرىنىڭ كوبىنى هۆژوم واقتندا پاسولستۋالا حنمەتتە بولعانلقتارنان قولعا ئالنماتلار.

ئينگلسەنلەر، قتايدا نى منەن مۆيلشە؟

تيگنمدلك دوگوۋرنان باشتارتقان ئوسون تالاتقان.

چژانتسزالين باش ئيشتابى توبەندەگى حەبەرنى ئيعلان ئيتتى:

— قتاى حكومەتى، «ئالت شەرق بانكاهى» يورتندا، قتاى-شەرق تيمر يولى ئيدارەسىنىڭ پيكين شۆعبەسىندە تۆرال هەم هوعش كيبمەرى (ئامونيتسيا) بار ئيب حەبەر ئالدى. «بل ئيورندارذق-كاموميست ئاگيتاتورذارنىڭ ئيوذەگى ئيكەنن بلب تنتو ياهارعا قارار بيردى.

...

ئانگليا گەزيتەلەرىنىڭ ئاوذارى كيلە.

...

ئيتاليا - ئاۋستريا دوئللەعى.

...

ئيتالياعا قارشى باش كوتەرو.

...

چژانتسزالين تيليگرامى.

8 نسى ئاپرېلدا چژانتسزالين توبەندەگنسە سيركولەر تيليگرامى تاراتتى:

...

پيكين حۆكومەتنىڭ نوتاهى.

س-س-س-رذك پيكيندەگى وەكيلنە توبەندەگنسە نوتا ئالندى:

— تشقى ئيشتەر مينستەرلگنە پاليتسيا باشلمنان حات ئالندى. ...

شانحاى داعى س-س-س- كونسلىلىعن قاماو.

شانحاى، 7 نسى ئاپرېل. ...

هۆژوم ئيتەرگەلە سامالارى بار.

شانحاى، 9 نسى ئاپرېل. ...

پيشو - چين ئاتلعان.

...

باشقورتوستان مېديتسينا پونكتتارىنىڭ ۋراچتار منەن تەئمين ئيتلوۋى.

...

ع. ئيلبايف

ۋراچتار منەن تەئمين ئيتندە رس-ف-س-ر ناركامزدراۋى نيندەى سارالار كورە؟

...

ياقن كيلەسەكتەگى مۆهيم ئيشتەر.

...

قتايدا نيسك حەرەكەت

ئيمپېرياليست دەولەتتەر ئيتتەسەكتەر.

...

،تنس تۇرمۇش تلەھەك، ھوعشقا ئەذرلەن.

یۇرلی عەسکەرذەر یُیلُشی یُتە.

سەۋیتەر ئیلندەگی ھەر بر ئیركلی گراۋدان ھرعش بلمن بلەرگە، دۇشمان ھۇژوم ئیتكەن ساقتا بردەمئاتپور بیررگە ئەذر تۇررعا تیبش.

یلدا بولا كیلكەن یۇرلی عەسكەرذەرذك بیلنشی بۇیل بۇتە سایوز ھەم باشقۇرتۇستان دەومەلندە 15 نسی مایذان ئالب 15 نسی ئیبونگە تیكلم داوام ئیتەسەك.

شونك ئۆسۆن ھەر بر یۇرلی عەسكەر بنعا تیكلم سەسو ئشتەرن یەھترەك بۇتۆرب ئسبورعا ئەذر تۇررعا تیبشەر. كۆنی كیلب یتكەس «مینك ئشم بۇتمەگەن ئەلی» تیب یۇرۇرلك بولماعن. بنك ئۆسۆن ئیكن سەسو ئشتەرنە ئالدانوق تۇ ئەذرلەرگە، واقتی كیلب یتو منەن ھە، تیگەنسە یتیب باتوعا ھعب ئشكە ئۆتۆنرلق بولب تۇررعا تیبش.

بل تورالا ئورندارذاعی سەوبت، پارتیا ئۆیۆشمالارنی ئالندا توبەندەگی مۇھیم بورستار تۇرا:

برنسی. عەسكەری ئسبورعا باروسی بارلی، باتراك بولعان یۇرلی عەسكەرذەرگە ئالارذك ئیگنەرن سەسوذە ئش منەن ھەم ماندی یاق منەن یاردام ...

ذاری بار. منا شونك ئۆسۆن بنك سەبەبەرن یاقشلاب ئاڭلارعا ھەم حالققالا مۆبلەب ئۆشۆنلررگە كەرەك. بنك بیك كوب ئۆرلی سەبەبەری بار: كۆذ كۆندەری ھاوالار ناسار بولب، زەنەتیەلەرگە بیك ذور قاماساولق ئیتە. ئاتوعا ئۆیرەنو، دۆیم ئاعارتو ئشتەرن ئونەگەندە بیك ذور یتشنلكتەرگە ئۆسرالا ئیفنی. منا یاذعی ئسبورذا منذای یتشنلكتەر بولماباساق، یۇرلی عەسكەرذەر ھوعش بامذەرن ئیركلەب ئۆیرەنە ئالاسقتار، تیب ئویلانا.

ئۆسونسی. یۇرلی عەسكەرذەر ئاراھندا حذرذەنوك ئاڭلاتو ئشتەری ئالب باررعا. ئالارذك 100 % ی لا قالمای ئسبورعا كیلرگە تیبشلكتەرن ئۆشۆنذررگە كەرەك. ئسبورعا كیلەسەك بیرلی عەسكەرذەر باذ - كۆندك قۇری، ھاوانك بلی ساعندا ئسبورعا كیلب، ھوعش قۇرالدارننك ئیك ھوكمی تیحنیكالاری منەن تانشب، حەربی بلم ئالب قایترعا تیبشەر.

...

«باشقۇرتۇستان» حەبەرن بوینسا تیكشرلدلەر

ئیدارا: «ئایماق زورنالی» برنسی ئساقسقای ئۆروب 3 نسی نومیرنی كوبتەن بەرلی باتنلب ...

* «تیمر یول ئستانسالارندا ...» تاتار تلندە یاذوذار كەرەك ...

* «باشقۇرتۇستان» گەزیتەسندە باتلعان، ئارعاباش كانتونی، بوری ۋولسی، توبەنگی بۇری ئاولی عەیبەتوللا بولدانینك مۆیردلو ... ئۆسكی قالاھنداعی تاتار - باشقۇرت ...

...

ۋالكوم یتبەرگەن ئاتۆودنی ئوریك ... نك منەن برگە ...

...

قاذانداعی كامبینانتان كینابتار كیلمەوگە كیلەھك: ئول ئون ھوم ئاقسانی بل كینابتار كیلمەوذەن شیكایەت ئیتوسەن توراتان ئوری ئوذی یبەرگەن شوعا كورە بنما یاقھروسی ئوذی عەییلی.

عەلەقە وەكیلی لەپۆستین.

پارتیا حەبەرسلەرن تۇراھندا.

حەبەرسلەر حەرەكەتنە پارتیا یتەكسلگی.

...

ئۆیك ذورئەی قابەتەر حەبەرسلەر توگەرەكنەرننك پارتیا یتەكسلگنەن بر یاققا تاپنلرعا ئۆرشوذاری. منذای كورنشتەر حەبەرسلەرذك ئوندەرنی ئۆسۆندە، سەۋیت ۋلاسنی ئۆسۆندە زارارلی. بل حەل كوب توگل، لەكین بار، منی ئیتكە ئالرعا كەرەك.

.... بنذك دۆشماندارنبنذك حەبەرسلەك

... كەمیتەتی ئارافتان 1926 نسی بل 28 نسی ئاوعوستا سنعارلعان قارارذار ھەم حەبەرسلەر توگەرەكنەری، تۇراھنداعی پالاۋنیا منەن توبەنگی پارتیا ئۆیۆشمالاری نقلاب دانشرعا تبشەر.

شول واقتنانعا توبەنگی پارتیا ئۆیۆشمالاری حەبەرسلەرگە یتەكسلك ئش دۆرۆث بولعا ھالا ئالرذار.

س. ھوسین.

ئۆفُلە.

* مانسیبالنی ئستراحكاسا بنیل لوكاۋینق ئینمندەگی حەل ئالو یۆرتنان 350 كاراوات ئالدی. بل یۆرتتا سانئستراح $3\frac{1}{2}$ ئای ئسندە بۆتەھی 2450 كشنی حەل یتنانا ئالاسق.

* بیرۋا ترودعا بنیل مەركەزدەن 35 ملك، بیرلی بودژەتەن 10 ھوم ئاقسا بیرلدی. بل ئاقسالارذك 20 ملك ھومی ئۆفُلەگی ئشلەذەرذك برلەشكەن كالیكتیۋتارننك ئاباروت مابالارن ئارتترو ئۆسۆن، 10 ملك ھومی قاننقنذار ئاراھندا عی ئششلك منەن كۆرەشو ئۆسۆن، $1\frac{1}{2}$ 1 ملك ھومی ئشھ یەش ئۆنمرذەرذك كۋالیفیكاتسیاھن ئارتترو، 13 1/2 ملك ھومی، گار كامحوزعا ئابشتۆیبنی ئشتەر ئۆیۆشترو ئۆسۆن ...

* ناركامیوسنك كالیكیبە ئۆلترشی بیر كەمیسیەلەرندەگی ئشتەو یولدارن یەتشلەتو پرایكتن قاراب بیر كەمیسیەلەرن بۆتۆلەی بۆتۆرب ئالك ئشن حالق حاكیمەرلنە تابشرلوون تلەب قارار سنعارذی. بل تلك باشسیكتە ھەم ۋنسیكتە یاڭنان قاراب سناماق.

* ھو تاشوذان ذیان كوروسلەر ئۆسۆن تاشو منەن كۆرەشو كەمیسیەھی 1000 كنشكە كوسەر ئۆسۆن ئۆرن ئەذرلەب ئۆلگۆرتنی. حذرلەگەن ئۆرن كوسەسەك حالقنك بۆتەھندە تەئمین ئیتەرگە یتەسەك.

* ئاول حوۋالنعی ھەم ئورمان ئشسلەری سایوزننك ئۆلكە ئیداراھی حەل ئالو یۆرتتارننان 42 ئۆرن ھاتب ئالدی. بل ئورندارعا ...

* گلاۋ پالیتپراسۋیت موكعی 6 ئای ئسندە كانتوندارعا بۆتەھی 17,478 تۆپ كیتاب یتبەرگەن. بنلار ئسندە باشقۇرتسالاری 2106 دانا، تاتارساھی 8417 دانا، ئورتساھی 9195 دانا، قالعاندری چواش، ماردوا، واتك، ئیستون تللەرندەگی كیتابتار.

O.C.O - ئاۋیاخیم یەنلەنە.

بنذك ئاقیارئاولندا (بلایر) حەربی توگەرەك كوبتەن تۆذلگەن بولھالا، ئۆشۆعا تیكلم بردە ئش بارمای ئیتی. یاڭنراق O.C.O - منەن ئاۋیاحیمدی برگە قوشلدی. شول كۆندەن ئالب، یاڭی ھایلانعان بیورا ئشتی یەنلەندرب یبەرذی. حەربی زانانییەلەرگە پلان تۆذۆلب یاتا. شولایوق ملتقتان ئۆرۆب مەن «مەب» ئاتوذار باشلانب حالق قۆیرۆققا تنتلب واقت كۆتۆب تورالار. قایھی كۆندەرذە فقعت ئاتشتانعنا 3-4 ھوم كیلر تۆشە. یەرمینكە واقتنداعی ئیحتیارلی ئیعانا بیو ئشلەباشنی یەنیرەبیردی.

«بیبو»

قزل ئارمیانڭ ۋیللق ئۆتكەرذك.

... نسی ئاولی پولكتا قزل ئارمیانك ۋیللق بایرامی ئۆتكەرلدی. بایرامدك برنسی كۆنندە قزل عەسكەر، گراۋدانلق، ئشسی ھەم كاماسمول ئۆیۆشمالارننان وەكیلدەر كیلب قزل عەسكەرذەرذی بایرام منەن قۆتلانتنلار. مینینگلا ھوذ ئالب ھۆیلەوسلەر باتشا واقتندا عەسكەرذەر منەن ئشسی ھەم كرەسنیەنلەرگە بل ...

بایرامدك ئیكنسی ھەم ئۆسۆنسی كۆنندە ئاولی ھەم یەبەولی عەسكەرذەر ئاراھندا ئۆرلی یارشتار بولدی. قزل ئارمیسنار بل ئۆیندارنی منەن ھوعش بلمن بیك یاقشی ئۆیرەنۆذەرن كورھەتتلەر.

ف. مەھمەتیەنق.

سەۋیت ئیلن ھاقلاوعا ھەر واقت ئەذربذ.

مۆرابتال ۋولسی. مۆرابتال ئاولندا قزل ئارمیانك ۋیللق بایرامی ئایقانلی كیسە ئۆتكەرلدی. كیسەلە 150 لەب كشی بولب ئیرذەر، قاتنقنذار، قارتتار ھەم یەشنەرذە بار ئیتنی. كۆن تەرتیبن بوینسا كیسەلە ئیك ئلك یەینەلیەلی ئەموال ھەم قزل ئارمیا تۆرمۆشنی تۇراھندا داكلاتتار بولدی.

داكلاتتار بوینسا قارار سعارودی پریز - ئدیومعا تابشرعا تەقدیم بولھالا، كوبسلك ئۆشۆ ئۆنرشتاتوق، ئوذذەری تارافنان قارار سعارودی تیبش تابنتلار، ھەم كرەستیەندەرذك تەقدیمی بوینسا «سەۋیتەر حكومەتننك ھیت ئیلدەر منەن دوتلق سەیەسەتی تۆتوون دۆرۆث تاپارعا. قزل عەسكەرذەرذی حەذرگی یول منەن تەربیە ئیتو ئیك ئۆكشلی یول، ئیتلنبذك حوۋالنعن كوتەروذە بیك ماتور یول تۆتولا. ... ئەذربذ، تیگەن قارار سعارلدی.

ف. ئەلمۆحەممەتوق.

ھۇراعذ، باشقۇرتۇستان یاواب بیرە.

ئالعان ئش یالتنانمی ئەلە حوزاھنك ... قارابمی؟

- باتراكتك ئالعان ئش یالتنان ... حاوایت ئیتنلە. ئستراھاوای ۋزنوسی ... پراتسینت.

...

59 - بر كراسنا ئارمیستك عائیلە ئاعزالاری ئۆلب بۆتتی. ئوذی قایتماعا حوۋالعی بولنب، یوقعا سنعب بۆتەھەك. منی تەمە ئشلەتركە؟

كوذەشق.

- بل كراسنا ئارمیستك حوۋالدنعنا ...

...

63 - باتراك نیسك ئستراھاوایت ئیتنلە.

ئیدارانان یاوابتار.

«مەكتەب یوق»، ئالای توگل-بلای (ب ... بابیق) بالالارذك عۆمرن بوشقا ئۆذعارا، ئالای توگل، (ع. حوسەینوق)، مین ئۆذمەنك ... لمەگەن یاذام، ئۆذەتو (ع. ئۆمۆتبایق) ... قالمای، ئورتاھندا بولا. یالعان ھۆیلەوسی ... ریذار، ئالای كەرەكمەث ئیفنی. منوذا كوپیر ... 18 نسی مارت نیسك ئۆذذی، ... شابارومنی، تیكەن حەبەرذەر ئۆرلی ...

...

شەمسی قاینا توگل كوبسلك قاینداھی كوذەتلین، یونیذ ئۆقوسی، ئایستای فیلدشیرگە بارماعانقا دیملەی، 100 ھوم ھو توبۆنە كیتتی. بل دۆرۆث توگل، دەولەكەن ۋولسندا باشقۆرتتار ئۆقو ئشنەن ئارتتا، ئاسق حات (بابازینق) ئاقبولات ئاولی؛ سەوبت حۆكومەتندە ئالابلم تاراوونی، قوشامات ئیسم تاعو بۆتەرگە ...

...

تەوەكەن ئاولی یەشتەری نە: كەرەبە ... ئۆذذك قۆلاعندا بارب ئەیترگە كەرەك.

ئۆقتوسلارذك یەمەعەت ئشتەری تۇراھندا.

«باشقۇرتۇستان» ذك 33 نسی نومیرندا ئۆ. یكبای تاراقتان كوتەرلگەن بل مۆھیم مەسئەلەنی سیسو حەذرگی زامانذك مۆھیم بورستارنان بولرعا تیبش.

ئۆقتوسنك ئشی بیكرە كنە مەكتەبتەمی، یەكی مەكتەب ئشتەمی بولرعا تیبش ...

...

ئۆقتوسی مەكتەبتە 4 سەعەت ئۆقتوا، 2 سەعەت دەرسكە ئەذرلەنھە، شول ئالنی سەعەت ئش بەرابەرنە، ئول بردە بولماعاندالا 4 سەعەت دۆیم مەعلوماتن كوتەروگە ئوذنك ئیتیرگیەمن سارف ئیتەرگە تیبش.

ئۆقتوسنك 10 سەعەت ئش بولدی، ...

...

ئۆقتوسنی مەكتەب ئشتەرنەن یالپی ئالندا حیساب بیرب، ئوذنك ئشن ریالنی یاقتان كورھەتە باررعا تیبش. ئۆقتوسنك كوب ئشی مەكتەب، ئەگەر ئۆقتوسی مەكتەبتەگی ئش سەعەتتەرنە (برگنە سەعەت بولھالا) ھەم پراگرامالارذی ئۆنە ئالماوعا، مەكتەبتە تۆرلی یاقتان زارار كیلترەرگە سەبەبسن بولب، ...

...

4- ئۆقتوسی ئوذنك ئشتەری تۇراھندا تولی حیساب ئالب بارمای ھەم تۆرلی ئۆیۆشمالارعا ئوذنك مەكتەبی تۇراھندا حیساب بیرب كینوذی كەرەكھەمەی. شوعا كورەلە ئۆقتوسی كوبكنە ئشتەر ئشلەھەلە، مەكتەب ئشتەرنلە ئاور ئش بولھالا، ئورندارذا پارتیا، سەوبت ئورگندارنی ئۆقتوسنك ئشن كورمەیتە.

...

ش. ئیدریسق.

مەسئول مۆحەررر: ت. كەلیموللین.
Ответств. редактор Т. КАЛИМУЛЛИН.
Уфа, типо-лит. «Окт. Натиск». ...
БАШГЛАВЛИТ № 591.

ھەبىرسىلەر ياذالار.

ئىشسىلەر باتراكتار ھەلىنىڭ

...ۇمۇنىمر ئىشسىلەرى ئاراھىندا ئاڭ- بلم ئىشى يولعا ھالىنا. باشقا زابوتتارذالا ...ۇلاي ئىشلەرگە كەرەك. باتراكتار ئاراھىندا ئىشلەۋذى كۈسەيتو ئۈسۈن ...راباتراچكومدار ئۈيۈشترلھى، ئۈيۈشترلعاندارنىڭ ئىشتەرن نقلى يولعا ھالو كەرەك.

...ئىسىلەر كلوبى يەنلەنەى.

...نوەنىبىر زاۋوتتارىزاۋكومى ئۇرگەمندەگى ... بلم كەمىسىيەھى قاراماھنداعى ئىشسىلەر ...ھىنىڭ بىعا ھەنلم تذكرەلەرى يىمرك، ھەم ...ىنرى ئۈتەب تۇرعانلقتان گەزىتە ئوقرعا ... كىلگەن ئىشسىلەر ئىھتىيارھىن سعب ...ىتىلار، گەزىت ئوقىب ئاڭ- بلم ئالو ئۇرنىنا ...ىن ئۈتاب ۋاقىتارن ئۈذعارالار ئىينى.

...ھىر كلوبنىڭ ئىسكى يەتىشھىلگىندرى ...ۋرۇلىب، ياڭى ئاعزالار بىلدەلەنگەنى بيرلى ...ھەلەن، كلوبنا ئىسپىكتاكىل، قسقرب گازىت ...ى، شاماش- شاشكا توگەرەكىنرى، ئۈذولىب ...ىك باشلانى.

...ھىر كلوب ئىسى ھەر ۋاقىت ئىشسىلەر ...ىس تولى بولب، ئۈذ ئاراسىيىبينى كيسەلەر ...ب تورابذ.

...شولايوق ئاڭ بلم كەمىسىيەسنىڭ پلانى ...يما برانسايوز ئاعزالارنىڭ ئاذانلەەن بۈتۈرو ...گەركىنرى تۈذۈلگەن، لەكىن ،بل توگەرەك ...لمسى يالقاوراق بولعانلقتان ،بل ئارالا ...ىدگىن ئىشتەرى كورنمەى ئەلى.

قۇتقارمات.

باتراچكوم ئۈيۈشترو كەرەك.

...ىنەرلى كانتونى، ئاذناى ۋولسى دەومە... 51 ئاول بولب، ھەر برھندە باتراكتار ...ب يانىالا، ۋولباشقارما يانىدا ۋولباتراچكوم ...پىشترلماعان. باتراكتار ئۈشو كۈنگە تيكلم ...ۋازىغالارن بلمەى، ھەم ئىش ھاققىارن ئالا... ...ى بۈروسىلەرذە كوبكنە ئۈسۈرای.

باتراچكوم ئىشتەرن يڭعا تيكلم ۋولكاسول ...ن برمالا، ئۈذ ئىشتەرلىنەن بوشاب، ،بـل ...گە نقلى قانىش) ئالماى.

...ئۈتكىن يل بۈتە ئاذناى ۋولسىدا بارى ...ۋ دوگوۋر تۈذۈلگەن بولب، ھەر ئاولعا بارى ...ۋ دوگوۋر تورا كىلە. لەكىن خورئراق ئاول...

ئارذكً ھەر برھندە 15-20لەب باتراكتار دوگوۋرذكً نەمە ئىكەنندە بلمەيدەر.

باشقاۋولستاراذاعى ھىماق، بنذەلە ۋولباشقارما يانىدا ئابرم ئىشسىلەر بىلدەلەنەن ئىينى.

م. ئاللاباى.

دوگوۋرھذ تۈنالار.

قونشاق ۋولسى، قىرمان ئاولىدا (ئارعاياش كانتونى) بر نيسە باى دوگوۋرھذ باتراك تۈنالار. ئاولـداعى ئىشـذ يەشتەرذە يەيگە ھەنلم تيك يانقانسى تيب دوگوۋر ياذلشوعا ئارتق ئەھمىيەت بيرمەيدەر. شولايوق ئاولىدا يەبن قىلش برذە بوق ھاق مىدن تلدە كمگە تاماق يالنا ئىشلەب يۈرەنى باتراچكالارذا ھەتىنگەنە كورنە.

مەثەلەن: بر ئاذا ئىشسى قانى (تاھنى) قش بويىنا كولمە كسەن كوبى بايذارعا ئىشلەب تاماق تويذرب يۈرەنى.

ۋولباتراچكوم ئاول باتراكتارن ئۈيۈشترب باتراكتار توراھنداعى سەويت زاكوندارن تۈشۈندرب تۇرھا، مىذاى ھەللەر ئارتق كوذگە بەرلب تۇرماس ئىينى. فاكىل.

ئىكى ئاى بويىنا ياواب يوق.

بنذكً باىماق تاوترىستنىڭ كونى دۆور... نذا ئىشلەوسى بر ئىشسىنىڭ قامت ياگاعى ساىب ئۈلترعاندا تاب ئۈرعب ئىيب، كوذى ئاۋرعايني. كەمىسىيە ،بل ئىشسىنى داۋالارعا ئۈفۈگە يىبەررگە تيب قارار سعارتب 16 نىسى يانوارذا ئۇرن مۇراب ئۈفۈگە تيليگرام ھوقتلار.

لەكىن ئىكى ئايذان ئارتق ۋاقىت ئۈتب كيتھەلە بر ياۋابتا ئالنعانى يوق.

بنذكً باىماق بالنيتساھندا ھەم ئىستراھ- كاسسالا ئىشلەوسى ئۈرت ئىينىشتەر ئاراھىندا تۈذا قۇذاعىلق، ھەم ئىشسىلەرگە ھالقن قاراھ- شتار ھامان دەوام ئىتەلەر ئەلى. سوكىش.

قايەلارىڭ ئالعا كىتە، قايەلارىڭ ھوتە.

[illegible]

...يلگەركس ماشىناھى بار.

بلىر يەى 4000 گە ياقن كيرپس ھوعب ئاعزالارنا ئۈۋ-ۋذراق، ئاعزا بولماعاندارعا قىباتراق ھاق مىدن ھاتب يانشوقىنا فايدا ياھانى. ھونقس ماشىنا ئالو ئۈسۈن كانئون ئۈذ- ئارا يارذام كەمىتەتى 150 ھوم يارذام بيرمەكسى بولب تورا.

ئيمەنذەش ئاولى يارذام كەمىتەتىلە ياتقى ئىشلەى. قولىدا 300 ھوم ئاقسامى، ھەم كاپىراتسياعا- بازارعا ئالثراق بولو سەبەبلى ئاولنىڭ كەرەگىن تەئمىن ئىيب ،تۈرۈرلق بر لاقكامى بار. كانئون يارذام كەمىتەتى مىنذالا 150 ھوم يارذام بيررگە بولعان.

،بل ۋولستا باشقا ئاولدارذالا يارذام كەمىتەتنرى بولھالا، قۇرى ئىيمەگنە يەشەگەنلكتەرلەرى يوق. ھۆكوممندە ئىيەبلەدەلەر.

باماربىق.

يارذام كەمىتەتن ئاشاب بۈتۈرذىلەر.

ئاذناى ۋولسى، ئىسماقاى ئاولى ئۈذ ئارا يارذام كەمىتەتى 23نىسى يىلدارذا ،ئۈيۈشترلب، ئاولنىڭ بەلەكەيلگىنە قاراماىتان 120 بۈتلاب ئىيگىن ھەم 50 ھوملاب ئاقسالا يىلعاينى.

لەكىن ھالقنىڭ كەمىتەت ئىشنە پاسسىۋناي قاراوى، ھايلانـمان ئاعـزالارذكً ئىسەرگەنلەھ يارانب، ئىشلەرگە بلمەوذەرى ئارقاھندا كەمىتەت بۈتۈنلەى ئاياقتان يـملدى. ،ئۈشو كۈنىدە كەمىتەت قولىندا بر قاذاق ئىيگىن، بر تيىن ئاقسا يوق. بۈتە ئيگندى پـراتسىنتى مەھن قايتارو ئۈسـۈن قايھىبـر ھالقتارعا تارانقان بولھالارذا، ،ئۈشو- كۈنگە تيكلم برئىيمەنەندە قايتارب ئالنعانى يوق. ،بل ئيگندەرذكً كوبرەك ئۈلۈيى كەمىتەت ئاعـزالارنىڭ ئۈوذەرندە، شولايوق ئاول سەويتى ئاعزالارندا بولعانلقتان يىيب ئالو توراھندا ھوذذە قوذعاتلماى. ئاقسانىلا تلەھە كمگە تارانب بۈتكەندەر. كەمىتەتنى ياكنان ئاياققا باشترو توراھندا ھوذ ئاىاڭ ەقوى ئىينذى، بـۈتكەن كەمىتەت- بـۈتەن، ئالعان ئىيگندەرذەى تـولەى ئالمايىذ» تيب تولعىنا ھلنەيدەر. قۇماى.

كـامسامولدار يادعى ئاول حوژالئعى كـامپانياھىنا ئەذر بولىعذ!

[illegible]

كامسامولدىڭ ئاول حوژالئعنداقاتنىشوى توراھندا.

[illegible]

ئۈذ حوژالئعندا نيذەر ئىشلەون تيكشرب تۈ- ررعا ئۈعا يەچيكەلە مۇيلەنـكەن ھونذەرذكً موذ كۈينەگەنە قالماى ئەمەلكە ئاشرلـاون ،بورس ئىنب بۈكمەتىرگە تئيش. كامسامولدىڭ ئاولداعى ھەر بر كولنرنى باشلانعسا ئالدان باروسى (ئىنسيىئانر) ،بولوون قرقا بولندررعا كەرەك.

يڭر ئىشتەرى ئۈرگندارى ھەم ئاگرانوم مەدن بەيلەنش.

ھەر بر ئىشكە باشلامات بۈرۈن ئىڭ ئالك ئاگرانوم مىدن مۇناسەبەت تۈتارعا، ئانڭ پلانن بلرگە ھەم ئانان ئەمەلى كەگشتەر ئـالرعا كەرەك.

بـاشقار كـامزيم ئابرم ئۈكـارانيا بيرب، ئاگرانومدارعا كامسامولدار مىدن ،نعى، مۇنا- سەبەت تۈتارعا ھەم كامسامولعا يارذام ئيتەرگە قوشتى.

شونكُئۈتۈنە يەچيكەلەر- سەويتتەر يانندا ئاول حوژالئعى سيكسيەلەرى تۈذو ھەم ئالارذكً ئىشتەرن يەيلەندرو سارالارن كوررگە تئيشتەر.

يەى كۈيىلە ئاگرانوميا پراپاگانداھى توقراتلماھن.

بەلكى، ئانڭ قورماھىعا يەيگى شارتتارعا قارانا ئۈذ كەرتو كەرەك. ئاگرانوم، ئوقتنـوسى ھەم ئيزبـاج مىدن برگەلەشب ئىـو ،ئويدەرى يانندا ئاول حوژاللەى مۇيۇشى ئاسرعا، شوندا ھەر ۋاقىت تۈرلى مۇراوذارعـا ياواب بيررگە. ئاگرانـوم ئاگمارتماى مىدن بـرگە تۈرلوق تۈردەرى قوبارعا. ئـاول حوژالئعى ئىشتەرنە بەيلەنشلى ھەر تۈرلـى مەسئەلەلەر تۈراھندا ئەگگەمەلەر ئالب بارعا مۇمكىن. ئاول حو- ژالئعى توگەرەكنرى ئۈرى ھوذ بۈتقاھنعا ياماى يەى كۈندەرى ئۈذذەرى ئىشلەب كور- ھەترگە تئيشتەر.

* تراكتردارذى بۆذۈلمان ئۈرنلىوق تۈذەتو ئۈسۈن كەرەكً- يارائ مىدن تەئمىن ئيتلگەن 3 ماتاسيكليت ئالندى. بـلار ئۈنۈ، بەلەبەى، رئىمنەرلى كانتونندا ئاسلعان كيئە كتەردى ھاقلاو ئىسكلاتتارى ئارقىلى، بۈتە كانتوندارذاعى ترا- لارذلا تەئمين ئيتەسە كتەر.

[illegible]

سەسو كامپانياھن ئۈتكەرو.

،بلترعى ئۈرازاى بنذگە ناسار ئۈرلۈقتار بيرذى، شوعا كورە، ئىيگن ئۈرلۈقتارن تاذارتو ھەم ،تۈرۈذان ئەرسو بنذيلەى يـل ئۈسۈن ئابراتا زور ئەھمىيەتكە ئيە. كامساول يەـ چەيكەلەرى ئالدانوق ئۈرلۈق تاذارتقس مـا- شينالار تابو، فارمالين كيلترتو ھەم كوبرەكً حوژالقتاردكً ئۈرلۈقتارن شولار مـىدن تاذارتو تورامندا ترلشرعا تئيشەر، شولايـوق تلـمە سەسو ئىشتەرذەلە مۇھيم ،ئۇرن تۈتا، مـاشينا مىدن ئۈلترتماعاندا تاذارتب سەسوذەدە فاي- ذامى ئىذ بولرعا مۇمكىن.

ئىيگن ئۈرلۈقتارى ئاراتوعذا يتمەى، بيـ گرەكنە باشقۇرت، تاتاردار كوبرەكً يەشەگەن تۈبەكنەردە ئامرى ئاذق بولا تۈرعان يەشلەـ لەر ھەم ئۈلەن ئۈرلۈقتارى ئاراتو شولكً مىدن ئاول حوژالئعنا باتساشلق (يەشلسە باقساى) ھەم ئۈلەن سەھوسىلكلەنىلە تاراترعا،ئۈذلەشـ ئررگە ترشو كەرەك.

ئاول حوژالئعن كالليكتيفلاشترو.

بۈلكۈنلككە تۈشكەن، ئابرم كرەتنيەن حوژالقتارن كاپيرانسيالارعا، كالليكتيفـتارعـا ئۈيۈشترعان ساقتاعنا ئاول حوژالئعن تۈبندەن ئۈذگەرتب ئۈذۈرگە، ئانى سائسيالىزم يـولنىا تۈشۈررگە مۇمكىن. ئە، ،بل ئىشنى ئەذذەن (كسكندەن) باشلاو كەرەك. حەذر ئـوكً بف، ئاول حـ. ماشينالارن كومەكلەب ھـاتب ئـالو، كوب باشوعا كوسو ئۈسۈن حوژالقتارذى ئابرم ئۈچاسكالارعا كوسرتب ئۈلترتو، كومەكلەشب يافش ،ئونقم ئۈگنذەر ئالدرو، كومەكلەشب سيپارتر ھاتب ئالو سارالارن كوررگە، ئـاول حوژالئعى كاپيرانسيالارى ،بل باشلانعس ئىشـ تەردە كرەتنيەندەرذكً ئيكً ياقن يارذامسلارى بولرعا تئيشتەر.

ئاول بارلقلارنا يارذام.

ئاول بارلقلارنا يارذام ئيتەرگە كەرەكً: ،ئول ئۈذ بيرن سەسە ئالھن؛ ئـات ھـۇراب، ئۈرلۈق ھۇراب كولاكقا بارماھن بەلكى، ئۈذ...

كاپيراتسييا ھەم ئەرتيلدەرگە ئۈيۈشو ئىشتەرى.

[illegible]

ئوكادلى ئىسچيتاۋوت.

[illegible]

تۈرا، ،بل كشنى ئىذەب يۈرتوسىلەر كورسەنالا يىبەرب قايتارذلار. ئوكادلى ئىسچيتاۋوتنىڭ كو- برەك ۋاقتى مىسكە يۈرب ئيمام ،تۈرب، ناماذ ئوقو مىدەن ئۈتە. كاپيرانيفنىڭ ئىشى بيك ناسار. ئاگا كوذ ھالعان كشى يوق. بلوسى.

شيركەتنىڭ ئىشى شەب توگل.

ئيھەن ئـاولىدا (تونەس ۋولسى) 1925 نسى يىلدكً ئيىون ئايندا ئاول حوژالئعى بورس شيركەتى تۈذۈلب حالقتى، ئۈذنمە قاراتقاينى. لەكىن 26نسى يىلداعى ھايلاو ۋاقتندا شيرـ كەتنىڭ بر قدەر يەتەھتلـكەرى كـورئىب، ياڭى ھايلاوذا بورانشين ئيگەن كشى ئۈتكەرلـ ذى، لەكىن ،بل كشى كوبرەكً ئۈذ فيذاھن قاراب، كاپيرانيفتى ئاقماتا باشلانى. تيذ ئارالا ئيكشرو ياھاب، ئىشتەر يايعا ھالنماھا شيركەـ تنىڭ بۈلگۈنلككە تۈشو قورقنسى بار. شاذرا بدندە.

ئىشلكھذ پرسيدەتيل.

ھەمەن ئاولىدا (تونەس ۋولسى) 1926 نسى يلدا كومەكلەشب يەر ئىشلـەو ئەرتيلى تۈذلگەينى. ،بل ئارتيلگە 19 كشى ئاعزا ،بو- لب ياذلدى ھەم حۆكومەتتەن ئۈرلق ئـالب ئىشكە كرشتنلەر.

ئاعزالارذكً ھەم ئاگرانومـدكً ترشلتعنا قاراعاندا ،بل ئەرتيلـدەن بيـكً زور ئىشتەر كۈتەرگە بولا ئيينى. لـەكين پرسيدەتيلـذكً ئىشلكھذلكگى ئارقاھندا ئەرتيل تونذنىڭ ئىشى كيكًذيئە ئالماى تۈرا. ئەگەر ياشنى بيئەكسى بولھا، حالقنىڭ ،بل ئەرتيلكە قاراـى يـاقشى بولاساق. تۈرتكى.

ئيدارا: پرسيدەتيل ئىشلكھذ بولھا، ئانى ئالماشترو ئاعزالارذكً ئۈذ قولندا. بىنىڭ كووكً ئىشتەرذە ئەللە قايذاردان يارذام كۈتو، ئۈذى ئىشلكھذلكنى كورھەتە.

* بنيل سيگرتكە مىدن كورەشو ئۈسۈن حۆكومەت بودژەتىنمە 10,000 ھوم ئاقسا يىبەـ لدى. ،ئۈشۈ ئاقسا مىدن بوتەھـى 15'000 ديسەتينە بير سيگرتكـەن تاذارتلاساق.

،بل بورـسەنارئۈسۈن ئالنعاساق پراتسيىنتنكً 6 پراتسيىنتـتاندا ئـارتق ،بولووى مەعـقول كورلمەى.

،بل ئالگوتتار بالايمنا قاراعاندا بيكً بەلە- كەس بولھالا، تۈبنتەنترەكً قاراعاندا بيكً ذور ھەم ئالعان ،بورستى قايتاروذا كوب يكًلكتەر كيتترە.

ئالنعاساق ئانسالار مەركەزذەن بيرلگەنگە ،بل ئالگوتتاردكً ،ئۈشو ئرەوشتە قالووى ئاقسا بيروسىلەر قارشندا بوللاذلاساق.

ئاول حوژالئعن كوتەرو كيلەسەكتەلە باراساق.

ساۋنارکوم ئاول حوژالئعن كوتەروذە ،بل سارالار مەنەـكتنە قالـماى. شولوق قاراندا باشقـاركـامزيمگە ئىـپلانيوى بير تۈذو ھەم بيرلى ئەھمىيەتكە ئورمان بيرو توراھـنداعى تەعلىماتنى تاعذلا كيگًەيتە تۈشو ئۈسۈن، بير تۈذو ئىشندە، ئورمان تۈذو ئىشندە ئالب بارب، حالقنى ئۈرمـان مىدن تەئمين ئيتو ئىشنـدە ئالب بارو مەسئەلەھن قاراب سعارعا قوشتى.

ئاول حوژالئعن كوتەرو توراندا تۈذۈلگەن 5 يللق پلان تورمۇشقا ئاتقارلووى ئاقھاماتقا تئيش.

گاەپلان حالققا تيىبى يـارذام كورھەتو ئىشلەتنگەن ئىشتەرذكً مۇذۇمىتەەن (ئىسۋۇد كامن) بنيناو، شولايوق يولدارذى تۈذەتو ئىشتەرلەنگنە پلانن ئىشلەب سعارو تابشرذلا.

بوعارلـلاعى ئىشـتەر ھەم ئاول حوژالئعن كوتەرو توراندانعى سارالارذكً بۈتەمەندە ،تولى ئرەوشتە تورمۇشقا ئاتقـاروذى تيكشرب ،تۈرو ئۈسۈن ساۋنارکوم يانندا ئيبەش مۇعەمەـ تقولى رەئيسلكنگى ئاتنـدا 7 كشلكً ئابرم كەمىسيە تۈيۈشترلذى.

ۋ. ئۇرالسكى.

بيرلگەن يارذام فايدالى ،ئۇرنعا تۈنلھن!

مىنا بوعـارلا مانـاب ئۈتلگەن ئىشـتەر ئۈسۈن قۇرى ئاقسالانا يارذام مەنەـكتنە ئاول حوژالئعن كوتەروگە ئالعا ئاذم ئانلاب بولماى. ،ئۈل يارذامدار فايدالى ئۈرنعا تۈتۈلا تۈرعان بولھاعنعا يارذام ،بولب تۈنە. ئۈشۈعا كورەلە باشساۋنارکوم بيرلەسـەكً ئىسسودانىڭ حوژالق تۈقتاھنتان قاراعاندا فايدالى ئرەوشتە ،تۈتۈلوون، بيگرەكنە ئىش ئانى ئالو ئۈسۈن بيرلـگەن ئىسـودالارذكً ئۈذ ئۇرنىنا ،تونلووى تلتلگەن قارارندا كورھەتب ئۈذا. شولايوق ،بل ئىسو- دالارذكً حالقنى كاپيراتسيـيالاشترو، كالليكـ تيفلاشترو ھەم يەمەعەت ئۈسۈن فايدالى ئىشتەر ئىشلەنوولنـەلە يارذام ئيتووندە تق ئەھمىيەت بيررگە كەرەكً. ،بل يارذام فايدالى ھەم ،تىسن مەعنەھى مىدن يارذام ،بولب تۈذەن، شولايوق كورئلە تۈرعان سارالار ،تولى ئرەوشتە ئۈتب، دۆرۈث ،بولھن ئۈسۈن ۋولباشقارمالار قارشندا ئابرم كەمىسيە تۈذۈلرگە تئيش. ،بل كەمىسيەگە: ۋولباشقارما رەئيسى، ۋولس ئۈذ ئارا يـارذام كەمىتەتى وەكيلى، ۋول ئاگرانوم، كاپيرانيف وەكيلى ھەم يارلى كرەتنيەندەرذكً وەكيلدەرى ئىنەرگە تئيش.

،بورستى قايتاروذا يارلقلارعا ئالگوت بيرئلە.

ئـاول حوژالئعن كوتەرو ئۈسۈن بنيل (بوعارلا مانالب ئۈذعان تەمەلەرگە) بيرلەسەكً يارذام 5 يلعا تيـكلم بيرئلە. ،بل بيرلـگەن ،بورس فقەت 3 نسى يلنداعنا قايتارب ئالنا باشلاى. ،بورس ئالعانعا 3 نسى يل كيتكەندە 25 پراتسينتى، دورتنسى يلدا 35، 5 نسى يلدا قالعان 40 پراتسينتى قايتارلعان بولرعا تئيش.

ئاول حوژالئعن كوتەرو ئۈسۈن480مڭھوم ئاقسابيرئلە.

باشساۋنارکومنڭ ھوكمى ،ئولترلشندا ئاول حوژالئعن كوتەروذە كورئلەسەكً سارالارذكً پلانى تيكشرلب ئراتلاندى.

ئاول- حوژالئعن كوتەروذە كورئلەسەكً سارا- لارمەن يارلى حوژالقتاردى تەئمين ئيتو مەسـ ئەلەھى پلاندكً ئابرم برپونكتنى ئىيب ئيندر- لگەن.

باشقۇرتوستاننڭ كوبسنلكً حالقى ئاول- حوژالئعى، كوستارسلق، مال ئاثراومىدن كەسب ئيتكەنكە، ئاول حوژالئعنا يارذام بيرو مەسئەلەـ ەى حەذرگى مىلدە ئۈذەكً مەسئەلەلەرذكً بر- لھى ،بولب تۈرا. نيئدەيگنە ئىسيز، كانفيرنـ سييە، كەگگەشمە يئيلـماھن ،بل مەسئەلەگە قاعلماى ئۈتماى ئيينى. مىنا ،ئۈشو حەذرگى كۈننكً ئۈذەكً مەسئەلەمىنە يارذام ئيتو ئۈسۈن باشقۇرتوستان حۆكومەتى 480'000 ھوم ئاقسا بيلەلەنى. ،بل سومـا ،ئۈشو تەمەلەر ئۈسۈن بوللندەسەكً:

تو ئۈسۈن 15'026 ھوم بيلدەلەنە.

ھونارسلق ئىشلە ياتشى ئۈق ،ئۇرن تۈتـ ـالا ئاولدا يـاقشرب يتمـەگەن. مىنا ئۈشۈعا- كورەلە ھونارسلق ھەم برتقسنارمىدن كورەتو- ئىشنە 804 ،3 ھوم بيلدەلەنە.

باقسالق ھەم ئيگنسلكً (پاليۋودستوا) ئىشتەرنە 50'539 ھوم.

مىنا ،بل 7 تۈرلى ئىش ئۈسۈن بـۈتەھى 378'749ھوم بيلدەلەنە. ،بل سوما بنيل كور- ئلەسەكً سارالار ئۈسۈنگنە بولعانعا. مىنڭ ھۆذ- ئۈمندەمندە ئاول- حوژالئعى بيلدەلى يـاقشى ،ئۈق ئالعا ئاذم ياھاى ئالاساق.

ئورمان حوژالئعى ھەم كوستارسلققا.

بۈتەھى 90'948ھوم بيلدەلەنە.

كوستارسلق ئىشى باشقۇرتوستاننڭ قايھى بر ئاياقتـارندا تـۈب كەسبتەن ئيئسلەنگەن ئۈرندارذا بار. ،بل ئاياقتارذا ئىشلەب سعارـ عان تەمەلەرن كوستاردار فايدالى ئيئب ھاتا ئالمايذار، ئىشتەرى ئۈيۈشترلـماعـان، كەرەكً ياراقتارن ئەذرلەرگە يارذام ئالا ئالماى كيلد- لەر. مىنا بنلاردكً ،بـل يىشوذلكتەرن بۈتۈرو ئۈسۈن 34'139 ھوم بيلدەلەنە.

كوستار تاى- پرايسلاواى ئـارتيلدەرذى كەرەكلى قۇرالـدارمىدن تەئمين ئيتـو ئىشى يـشمەى ئەلى. مىنا ،ئۈشو ئىشكە 14'603 ھوم بيلدەلەنە.

پرايزۋودستوبىناى پريدپريەتييەلەردە قۇرا- لدار يتشب بۈتمەى، ئيتكرگەندەرلە بـار. ئالارذى ئاباروداۋايت ئيتو ئۈسۈن 32'797ھوم بيلدەلەنە.

يئلابر كانتونىنداعى بۈريەن ۋولسندا كوسـ تارـذاق ھونەرى ئۈيۈشتروعا، يئلابر كانتـ بلپرومى ئارتيلى يارذام ئيتەر ئۈسۈن15'000 ھوم بيلدەلەنە.

ئاول- حوژالئعنا.

حەذرگى كۈنىدە كـرەتنيەن حوژالئعندا ئىش ئاتتارى يتشمەى ئەلى، شولايوق ئالارذكً ذاتنلا نـاسار. مىنا ،بل يتشمەذلكنى بـۈتۈرو ئۈسۈن 213'238ھوم بيرئلە.

ھۆت پرادوكتالارن بيرو تۈرعان ھاۋواندا- رذا ھوعشقا تيكلمگە بارب يتمەگەن، ذاتتار- للانوبەن. مىنا ،بل مـالدى ئارتترو، ئـالارذكً ذاتن ياشرتوعا ،تۈتو ئـۈسۈن 76'196 ھوم بيلدەلەندى.

ئۈۋاق مالدار (ئارق، كەذە، سوسقا وە باشـ قالار) ذى كوبەيتو ئىشنە 14'000 ھوم بيرئلە.

مال ھاولىسن ھاقلاو ئىشنە8000ھوم.

باشقۇرتوستاندا ئۈمارتا قۇرتن ئاثراو ياقشى ئۈق ،ئۇرن تۈتھالا ،ئول ئۈيۈشترلماعان، ناسار قويلعان. مىنا ،بل ئىشنى تەرتيبكە ھالب باقشر-...

بنلارعا ئيعتيبار ئيتو كەرەك.

...كاپيراتسيالارذكً يلكەھندە ھـۆرى قۇرت بولىب تۈروسى ئىسپيكولەنتتار. ...ئالارذى كاپيراتسيادان ئالب تاشلاو كەرەك. مەكتەپتەن ئيكذـى ئۇرنعا ئالنعان ئيتەشتەر، مەكتب حەلن ئۈنۈ تماھندار.

كم ئىسرھە شوعا ئاوذارالار.

قالماقۇل ۋولسى، شولوق ئاولنىڭ ئەزيزف وەكيل تيگەن كشلە ئاعـاس قـاراوانسلارى 18 نسى مارتتا ئىسب ئۈلترالار ئيينى. حۆسـ نۈتدينى ميىناج تيگەن گراژداننكً ئـالـب قايتب كيلگەن 3 يۈكً ئۈتنن ،ئۇرمان قاراولـ سىلارى تۈتۈب ئالب ئەلگنى ئەزيزفكە ئاو- دارتتلار.

مىناى ،ئۈتنداردى ئاراقى مىدن ھبلاعان كشلەرگەگنەدە ئاوذارماى ئاولداعى سەويـت كەذسەلەربەھى، كاوب، چيتالنا. ھىماق دۆيم حالق ئۈسۈن فايدالى ئىشكە تۈتارعا كـەرەكً ئيىنى. ئالعر.

«ئىستارشى ليسنيك»

م-قولى ۋولسى، (ئارعاياش) ئەلش ئاولنىڭ دەولەتشين عينيىئشە (تلەوكەى ئاولنىڭ ،ئۇرمان وەكيلى) ھەين ئىستارشى ليسنيكً، تيب ھيسبر بئرذەن رۈحسەت ئالمانسا تلەوكەى ئـاولنا بر ديسەتينە ئاعاس بيرب، گيرباژاى ماركـا ئۈسۈن نيب 60 تين ئاقسا يئيب رب ئالعان. مىنى تيكشرب قاراعا كەرەك. بۈرسە.

يولدا تالاوسلار كوبەيە.

بەلەبەى كانتونى، ئەلشەى باذارندا كتە قارافتارى ھەم ،بل تيرەلە يول باھوسلار كو- بەيە باشلاى. 22 نسى مارت كۈنى ئەلشەى باذارنىان قايتب كيلگەندە كول ئاولنىڭ بـر گراژداننى سر يالانماس قالدرب، ئاتن ئالب كيتكەندەر، تگى گراژداننكً قول ئـاياقتارى توكب ئىشنەن سققان. ،بل تيرەگە نعراق كوذ ھالرعا كەرەكً. ع. سەياھى.

ئالداقسى ئادۋاكات.

ئاذناى ۋولسى، (ئىسنەرلتاماق كانتونى) بايموۋا ئاولنىڭ تۈئۆر شەرەفتدينى ئاول ئا- رالارندا معب «مين ئادۋاكات» تيب ئالـداب حالقتان ئاقسا، كنيم يئيب يۈرى. قايھىبر قانلتراق گراژداندار ئالدانب ئـاتنى كنيمـ ەرئنەن ياذب قالالار. مىناى ئالداقسلارعا ئۇرنداعى سەويت ،ئۈرگندارى سيكً قوبارعا تئيش. «گەون»

ياذعى تاشوذان ھاق تۈررعا كەرەك.

26 نسى ،بل كوذلۈكتە ديم ھەم ديـم بويىنداعى كول ھوذارى تاشب، يارمىدن تيگًـ لەشب قالدلار. قايتاعنا بولماھن بنيل قـار بيكً شەب كورئنە. بنيل يـاذ قايل ئۈرئنب يئبە- روى ھەم كۈسلى تاشقندار بولووى كۈتۈلـە. ديم بويىندا ئۈلترعان حالقتار ھنو قـازاھنان ھاقلانو ئىشنە حەذر ئـوكً تئيشلـى سارالارن كورو كەرەكً. ئىش ئۈتكەس ئۈكنوذكً فايھا- ھى بولماث. نارئتاو.

ھايلانھالا بلرا ئالماى قالدى.

...ئارعاياش كانتونىنىڭ بنيل ،بولب ئۈتكەن ...نسى سەويتتەر ئىسيزدىندا قارا بولاقئاولى ...گرازانى حافيز مۇلعيمانى ئۈلكە ئىسيـزدعا ...يكيل ئيئب ھايلانعان بولھالا، كانتونباشقار- ...ى ،بل گراژداننا ھيسبر تۈرلى ياذوـقەلەن ...ورعانگس ئىسيزدعا بارا ئالماى قالدى. قا- ...ئالقى مۇيۇشەتەرذەن ھايلانعان ديليگاتتـارعا ...يعتيبار ئيتەرگە كەرەكً ئيىنى. «تاتار قىذى».

ئوقتنا ئالماى.

...ترسقالى ۋولسى كوللەر ئاولىدا (ئۈفـو ...نتونى) يئعا ھنلم ئوقتب كيلگەن فاتيح ...ھسيرى ئيينەشتنى ۋولباشقارما پرسيدەتنلى ...ب ھايلانلارذا، ئۈذ ئورنىنا ئوقتنوسى ئيئب ...يع ئيئنش ئۈذنىڭ بيسەھـن قالدرذـلا ...تنى. لەكىن ئانڭ بيسەھى بالالارذى برذە ...ئوقتنا ئالماى.

،بل ئاولعا برەر ئىشلكلىرەكً ئوقتنـوسى ...يبەرلىن. «مەكتەب بىسابى».

بونەن كشى كەرەكً.

...ئارئلان ۋولسى، (ئىسنەرلى) ئىسماق ئاولى ...ماعت لاكاھنىا سەليم ئاشتيەرف تيگەن ...ئىسپيكولەنتنى پريكاشيكً ئيئب ئۈلترتنلار. ...ى، كشى مىنان برگەنە يل ئالكً ئارئلان ئاول ...حوژالئعى شيركەتندە پريكاشيكً بواب ملكً ...ۋسار ئاقسالارن ئاشاعاينى.

حەذر حالقنىڭ برذەنبر كوذ ترەب تۈرعان ...لكاھنىا ،بل كشنى بيلدەلەگەندەرى بيرلى ...ۋالارذى ئالقرو ئىشلە ھورەنلەنب تۈرا. «حەبەرسى».

ئىسپيكولنت— ئاگينت.

...ئونرگەن ۋولسى (يلابر). ئيشان ئاولنىڭ ...ئارن حالقىئلبرالـكً حۆقوقىھذ ساۋذاگارذاردان ...ا بلارئلدا كوبلھى حۆكومەتنكً كاپيرانيف ...رگندارندا ئاگينتتار بولب، كاپيرانيفلاگى ...ئىسا بابلى ئارنترالار. ھايـلاو حۆقوقتـنان ...حروم ئيتلگـن كشلەر بولھالا سەويت مەكً- ...ىندە بالالارن بوش ئوقتنلار.

مىناى حۆقوقىھذ ساۋذاگارذارذى حۆكومەت ...ىبنى ئيئب نوبھاتقا كەرەكً ئيىنى.

مەثەلەن: عەبذرەحمەن زەيـتولمابدينـنى ...ئىبار بورس شيركەتندە ئاگينت. ئە، ،ئول ...ئىنى 20 يلدان بيرلى ساۋذاگار.

مىناھارذكً مۇرۇندارنان سيىرترگە ۋاقىت ...يىنى. «گۆيۆرلى».

ۋ.ك.پ.(ب) نڭ باشقۇرتۇستان ئۇلکە کەمیتەتی پلینومی نیدەر ئەیتتی.

ئۇلکە کەمیتەت مەسئول سیکریتاری ئیبەتش یوریۆیچ تڭ قالا ئاکتیۋندا یاثاعان داکلاتی.

سەناعەت مەسئەلەلەری.

ئیبەتشەر، پارتیانڭ ئۇلکە کەمیتەتنڭ موکمی پلینومی حوزالق مەسئەلەلەرنگنە تیکشردی هەم حوزالق تۈزۈلشنڭ توراهندا تۈرمۈشقا قویو ئۈسۆ بایناق دیریکتیفتار بیرب قالدردی.

پلینومدا کۆن تەرتیبندە تۈرعان مەسئەلەلەرڭ ئیڭ برنسی بنڎڭ پرامیشلننوستنڭ توراهندا بولدی.

بۆتە سایوز دەومەلندە قاراعان ساقتا ئۆلککی پرامیشلننوستنی ئایاقعا باثترو ئشی تامام بولب، حەذر بڎ حوزالقنڭ باککی ئۈرەۋشتە قۈرو هەم ئۈیۈشترو ئشنە کوشتک ئینەدی. بڎ منی ئاسق بلەبڎ. لەکین باشقۇرتۇستان دەومەلندە ئالعاندا، ئیتکی پرامیشلننوستنی ئایاقعا باثترو-تورعوذو ئشی ئاداعنا ئالب بارب یتکرلگەنمی هولڭ؟

پلینومدا بنڎڭ ئالدنبنعا منا شول مەسئەلە کیلب باثتی. پلینوم بل مەسئەلەنی تیکشرگەس: «تاوار ئشلەب سنعارو مەسئەلەهندە بڎ هوعشتان ئۆلککی دەرەۋەگە بارب یتنە یدعافنا. ئەگەر تۈب هەم ئاباروت سومالارنڭ نیندەی حەلدە بولعاللعننا کوذ هالپای، بڎ هوعشتان ئۆلککی حەلدەن کوب توبەن تۈراڭ ئەلی» تیب تابتی. شولای بولعاس بنڎە پرامیشلننوست ئیتکی حەلنە قایتقان تیب ئەیترلڭ ئایاقعا باثترلماعان ئەلی. منڭ سەبەبی: بنڎڭ هوکمی یلدارڎا ئاباروت سومابڎ بولماو ئارقاهندا سەناعەت ئۈذنڭ تۈب سومالعن ئاشاب، ئاڭ حیسابندا یەشەو.

منا شول ئایقان منەن پلینوم بیك قرت کیثب هەم نق ئیتب: «بڎ بیك یاقن ئارالا پرید پریەتیەلەرنڭ تابتشنان ئامارتیزاتسیاعا، کوندەلك ریمونتتارعا ئالفا ئایرب، تیحنیکەنی یاکثرتب هەم یاقشرتب، ئاباروت سومالارنڭ ئارتترب، پرامیشلننوستنڭ تۈب کاپیتالن نلعنترعا کەرەك» تیب دیریکتیفی بیررگە تنیش تابتی.

بنڎە بیت تیحنیکە بیك ئارتتا قالعان. بیك کوب زاۋوتتارنڭ بیك ئیتکی ئۇسولدا ئشلەیندەر. بایتاق زاۋوتتارندا ئش هەم تیحنیکە ئۈیۈشترو شارتتاری منان بیك کوب یلدار بۈرۈنعی واقتتاعی ئۈرەۋشتە. منعا بنلارذی یاقشرتب، حەذرگی زامان تیحنیکەهنە مۇوافیق ئشلەی تۈرعنعا ئەیلندرو تیبش. ئابکوم پلینومنڭ ئیڭ برنسی بورس ئیتب ئالعان زاداچاهی منا ئۈشۆ بولدی.

ئالدنبنڎاعی ئیکنسی زاداچا - پرامیشلننوستنڭ تۈب کاپیتالن نلعنتو، ئانان دۇرۆث یولدا هەم ئۈرنلی فایدالانو، ئانی یاکرتو ئشتەرن باشقارو منەن برگەئوڭ. بۆتە حوزالق ئۈیۈشمالارنڭ بیلی ئوق پرامیشلننوستنڭ ئۈذ تابشی هەم بلئشکەیتلی بودژیتەن بیرلگەن ئاقسا منەن ئانڭ ئاباروت سوماهن کوبەیتو.

منا شولار منەن برگوڭ ئالدنبنعا ئۈچۆنعی زاداچا کیلب باثا: پرامیشلننوستنڭ قۈرو هەم ئۈیۈشترودی یاکی بر ئۈذگە هالو. منڭ ئۈچۆن ئۇلکە کەمیتەتنڭ پلینومی کیلەسەڭ بیش یللق پرامیشلننوست پلانن تۈذۈگەن ساقتا باشقۇرتۇستان پرامیشلننوستنی نیندەی یولدا ئۈثەرگە تیبشلگن بیلدەلەرگە قوشب قالدردی. کیلەسەکتە بنڎە پرامیشلننوست ئۆسنمال هەم یارم فابریکات ئشلەی تۈرعان بولرعا تیبشمی، ئەللە ینر ئالتننان بایلق سنعارو هەم معدەنسلکتی ئالعا یبەرو یولندا باررعا تنیشمی، بەئیهە بنرلی کەرەك یاراقنی یتکرو هەمئری ئاور سەناعەتکە کەرەکلی ماتیریال بنشترو ئۈچۆن ئاعاس کەسبن ئالعا یبەرو یولندا تۈذۈلرگە تنیشمی ئیکەنلگن ئامق بیلدەلەرگە کەرەك.

بڎ حەذرئوڭ، بوگۈنئوڭ ئالدنبنعا نیندەی زاداچالار قویابڎ؟ بنیلدان ئوق نیندەر ئشلەرگە تنیشبڎ؟

ئالدنبنڎا برنسی نەوبەتتە تۈرعان ئش تیحنیکەبنڎی یاکرتو، پرامیشلننوستنڭ ئاباروت سوماهن ئارتترو ئۈچۆن ئاقسا ئایرب...

ئیبەتش یوریۆیچ.

Пролетарии всех стран, соединяйтесь!

بۆله دۆنیا پرالیتارداری برلهشگل!

باشقورتوستان
Bâŝqortostan

ۋ. ك. پ. (ب) نڭ باشقورتوستان ئۆلكه كەمیتەتی هەم باشقورتوستان ئوزەك باشقارما كەمیتەتی گەزیتەسی.
Орган: Вашобкома В. К. П. (б) и Ц. И. К. а А. Б. С. С. Р.

№ 40
ئاپریل 8
یۆما.
1927 یل
ئایرم نومیری 5 تین.

گەزیتەنڭ حاقی.
«باشقورتوستان»
بر ئایغا 80 تین
3 ئایغا 85 «
یارتی یلغا 1 - 60 «
بر یلغا 3 - 40 «
ئیدارا هەم كانتورالڭ ئادریسی.
Уфа. ул. зенцова №26
„Башкртстан“

ئیعلان حاقی.
پیتیت یولیندا ئاداتقی بیتتە 30 تین، برنسی هەم ئوز ئالیتتە 60 تین، سبتقالائیعلانداری 100 ئارتق.
كانتورا ھەم ئیدارا تیلیفون نومیری 283

Адрес: ئەدریس:
Вол.………… Дер.…………
фам.………… Имя…………
Волостная почта должна заполнять полностью

بل نومیردا:
مەتبوعات كۆنن نیسك ئۆدعاررعا؟ تاوار حاقن ئۆسهۆدلاندروذا نقلی سارالار كورئلە. باكۆ ئادمدارعا تابان. ۋ. ك. پ. (ب) باشئابكومی مەسئول سیكریتاری ئیب. یوریۆیچ داكلادی. كانترولنی كەمیسیه پلینومنڭ یەكونی.
كامسامولدار سەسوگە ئدر ئۆرئعدا!

مەتبوعات كۆنن نیسك ئۆدذررعا؟

بئبل مەتبوعات كۆنن (5 نسی مای) ...ۋ. ك. پ. (ب) ئوزەك كەمیتە... «پراۋدا» نڭ سنعا باشلاولغا 15 یل تولو كۆننە... 10 یل تولو ...

بئیلعی مەتبوعات كۆنن ئوتكەروەگی ...

1 - ئشسی سنفنڭ پاتشالقتی هەم بورژوا دیماكراتیاعن ئش باشنان تۆشۆرو هەم سەویت ۋلاسن ئورنلاشترو، ...

ب) ئشسی كلوبتارندا، كرەشیەن یۆرتتارندا هەم ئیزبا - چیتالنەلەردە ئشسی، كرەشیەن حەبەرسئلەری، پرالیتاریات یاقوشلارنڭ قاتنشی منەن مەتبوعات كیسەلەری، یەنلی گەزیتتەر ئوتكەرو؛

ۋ) یل كۆنكە تیكلم ئوتكەرلەمەگەن یرەردە حەبەرسئلەرڭ ۋولس كانفیرینسیالارن ئوتكەرو؛

گ) توبەنگی پارتیا یەچیكەلەرندە ۋ.ك.پ.(ب) ئوزەك كەمیتەتنڭ 1926 نسی یل 28 نسی ئاوعوستا سنعاران ئشسی، ئاول حەبەرسئلەری توراهنداعی قارارذارن ئشلەب سئعارو هەم كیلەسەكدە ئشسی، ئاول حەبەرسئلەری ئاراهندا ئشلەودڭ پراكتیك سارالارن بیلدەلەو؛

د) ئشسی، باتراك هەم بارلئلارذڭ یاكنی قانلاوذارن ئشسی، ئاول حەبەرسئلەری قوذعالشنا كوبرەك كرئوگە نقلی یاردام كورهەتو؛

ي) یەچیكەلەر ینیلشتارندا ئشسی هەم كرەشیەن حەبەرسئلەری توگەرەكنەرنڭ ئاتچوتن تڭلاو (توگەرەكنەردە پارتیالار بولعان یرەردە)؛

ۋ) مۆمكین بولعان یرەردە گەزیت توقوسئلارذڭ دۋیم قالا هەم ۋولس كانفیرینسیالارن ...

گامینداندا تالاش بولرعا تنیش توگل.

گامیندان یتەكسئلەرنەن ۋانتین - ۋەی قتایعا قایتتی.

پیكین عەسكەرذەری گوانتەن دی ئالدئلار.

حینابتا:

- دۆشمان بئذڭ ئیك یۆەشاق ئورندئعا كوذ هالا. شونڭ منەن بئذڭ ینگو یئەشئبئذنی یوقعا سەرماق بولا. گامیندان منەن كامپارتیا ئاراهندا برلك (سایوز) بولرعا تئیشلی.

گامیندان یتەكسئلەرنەن ۋانتین ۋەی بر یل ساماهی ئاوروپالا داوالانعانڭ هوڭندا قتایعا قایتتی.

یل ئایقان منەن چانكایشی توبەندەگسە تیلیگرام ئاراتتی:

سەویتتەر سایوزندا.

تراكتر زاوتی ئستالیناگرادتا بولاساق.

س.س.س.ر. ر. ك. ئی. حالق كامیسارلعی ...

یاپونیا - ئورمان ئالدی.

بۆتە سایوز باش كانسیسیا كەمیتەتندە ...

ناكین ئشمەندەرنە 100 مڭ هوم.

31 نسی مارتتا ۋ. تس. س. ب. س. - شانحای پرافسایوزدار سەویتنە 100 مڭ هوم ئاقسا یبەرب، ناكین‌دی توبقا ئوتقاندا زارار كورگەن كشلەرگە بیروون ئوتندی.

ئابلیگاتسیالار هەر برلیگی 10 ر مڭ هوم‌لق بولب سئارئلاساق.

تاوار حاقتارن ئۆسهۆدلاندرو توراهندا نقلی سارالار كورئلە.

«باشقورتوستان» گەزیتەنڭ ئوتكەن نومیرندا (سەویتتەر سایوزی بولنگندە) ۋ. ك. پ. (ب) ئوزەك كەمیتەتنڭ تاوار حاقتارن ئۆسهۆدلاندروذا نقلی سارالار كورو توراهندا قاراری باسئلب سئقتی.

تاوار حاقتارن ئۆسهۆدلاندرو توراهندا حۆكومەت نارافنان‌دا، ئوزەك كەمیتەت نارافنان‌دا یئا تیكلم بابناق سارالار كورئلدی. بابناق سارالار كورهەتلدی. ئش هەم مۆدەففەعە سەنعەتی ئالیم تاوارذارعا بر نیسە قایات حاقتا ...

ئۆسهۆدلاندرعا مۆمكین بولعانلق ئاڭلاشلدی هەم شولای ئیتلدی.

تاوار حاقتارن ئۆسهۆدلاندروذا یالبئنڭ قاتناشی نیسك بولدی هەم ئورندارذا بل مەسئەلە نیسك قویلعان هەم ئانڭ مۆذۆمنەهی قالای بولعان؟ ...

ۋ.ك.پ.(ب) باشئابكومنڭ مەسئول سیكریتاری
یوریۆیچ.
ئاگیتپروپ بولگنڭ مۆدیری ئورازایف.
مەتبوعات بولكسەهی مۆدیری دەولەتشین.

یاكۆ ئادمدارعا تابان.

باشقورت ئۆیندە ساف هاوا بارمی-ئولم تاعاراعی. ئوتئەرندە ئازار یوق-ئوكرایینا ئارحیتیكتورئ پرایكت ئۆذی. ئاكادیمیك زابالوتنی‌دا شولای، تی- فەن ماسسا ئۆسۆن.

II ئوی تۆذۆلشن یاكورتعا كەرەك.

باشقورت ئۆیی ئوذنڭ ئیكسی تۆذۆلشی هەم تۆرۆشی منەن یەشەو ئۆسۆن یۆئولەی قولایلی توگل. ...

حەبەرسئلەرنى ياذالار.

قۇنشاق ۋولسندا حوۋالق ئشتەرێ.

(ئسپيزد مانيربالدارلنان)

قۇنشاق ۋولسندا (ئارعاياش كانتونێ) 44 ئاول قاراب، ،بل ئاولدارذا - 24·951 يەن، 5·252 حوۋالق ماالا. حالقنك 7 708 ێ باشقۇرتتار، 15899 - ێ ميشەرذەر، 1·265 ێ ئو ئتار: قالعانێ تۇرلێ ميللەتتەرذەن بولب، قۇنشاق ۋولسن، ميشەر رايونێ تيب ئەيترگە بولا.

ۋولستنك يئر مايذانێ - 72·558 ديسەتينە بولهالا. ميشەر ئاولدارێ بيك ذور، بيك تعذ بولعانلقنان يەن باشنا بر ديسەتينەنەن ئارتق يئر تيمەێ. ئورمان مەنەن فايذالانو ئشێ بيك رەكتە ناسار. ئورماندێ مەرحەمەتهذ ئرەۋشتە قرقالار، ئەگەر واقتندا نقلێ سارالار كورلمەهە، ،بل رايون ئورمانهذ قالاساق.

ۋولستا حوۋالقنك ئۆتنشێ توبەنذەگسە:

	1924 يلدا	1925	1926	24 نسێ يلدا قاراعاندا ئارتقان
سەسلكەن يئر مايذانێ	8·583	12·713	14·261	66·2 پراد.
ئش ئاتتارێ	3·560	5·105	5·845	64 %
ميذذار	4·341	6·201	6·996	63·4 »

لەكين ،بل ۋولس ئيۋتيماعى ياقتان بيك توبەن ماالا. ۋولستاعێ حوۋالقتارذان 530 قدەر يورت شلو ياتراكتار، 260 يورتبايذار، ئاتان قالعانێ يارلێ هەم ئورتا حەاللەر.

ئيكسەنلك حوۋالقتنا ئاگرانومييە كەكەشتەرێ ئارالاشتولماعانلقتان ئيكندەرذك ئۆكشێ بيك توبەن بولا. ۋولستا ئاگرانوم يوق. شونك منەن برگە باقساسلق ئشلەە كيك مايذان ئالا ئالماي تۇرا. قۇنشاق ۋولسنداً - 5 ييرذە ئاول حوۋالمێ كاپيراتيفتارێ هەم بر موت ئەرتيلێ بار. شونك ئۆتۆنە ئارباعاش يە پوهننك ئيكێ ئورندا بولكسەلەرێ بار.

قۇنشاق ۋولسندا چلستاي هاتوسئلار بيك كوب هەم كۇسلێ شونك ئوۋن ،بل رايوندا كاپيراتيف سلەرن كيكەيترگە كەرەك.

ۋولس كولەمندە هەر ئاولدا تيب ئەيترلك ئوذ ئارا يارذام كامينەتتەرێ بولهالا، برەولە بوئلب ئشلەمەێ. كامينەتتەرذەن يارذام ئالمان كشێ يوق. يارلق داعونێ كامينەت باشندا تورعان كشلەرذەن ئارتماێ.

ۋولستا يارذامعا موحتاۋ كشلەر بيك كوب [illegible]

«باشقۇرتۇستان» گەزيتەهن، «هابان» ژورنالذكو-برەك تاراتايق!

«باشقۇرتۇستان» گەزيتەهێ، «هابان» ژورنالێنا پادپيسكا ييو، داكومينتتار يوعالتو هەم باشقا تورئلاردا ئيعلاندار قابول ئيتو هەم حەبەرسئلەر منەن ياقنذان ،تۇرب بەيلەنش ياهاوتۇسۇن وەكيلدەر بيلدەلەندێ:

1 - ئارعاياش كانتوننذا - باشكلاۋوت وەكيلێ ئيبتەش سونسكي.

2 - بيرسكي كانتوننذا - پراكارور موعاوينێ ئيبتەش ئيسماعيلۇ.

3 - توق-وران ۋولسنذا - ۋولباشقارما رەئيسێ ئيب. يولبيق.

4 - مۇرابال ۋولسنذا - ميليتسييە باشلعێ ئيب. ئارسلانۇ.

5 - تامياں قاتاي كانتوننذا - مەعاريف شۇعبەهێ مۇدبرێ ئيب. ۋابيذۇ.

باشقا ئورنداراذاعێ وەكيلدەر توراهندا ئاعنلا بلدررب ئيذارا.

«گەزيتەلەر» ذك تارالووێ | توراهندا بەعزێ بر سيفرذار.

مەسەعوت كانتونێ، ئورگێ قيعێ ۋولسنذا 22 ملك حالق بولب، شولاردك 11 مكێ باشقۇرت، تاتارذار.

ئالدذرا تورعان گەزيتەلەر بنلار:

1 - باشقۇرتۇستان 2 دانا.

2 - ياڭێ ئاول 22 —»—

يەش يوقسل 15 —»—

بارلعێ 39 دانا.

،بل هان ئەلبينە ئاذ. گەزيتەلەر يوعالماي، واقتندا كيلب تۇرالار. ۋولستاعێ سەويت، پارتييا، كامسامول، پرافسايوز، ئاڭ - بلم ئويوشمالارێ بنعا كوذ هالهندار، گەزيتەلەرذێ كوبرەك تاراتوعا سارا كورهندەر.

ل. ئي.

گەزيتە تاراتو ئشئنە ئاياق سالا.

توق سۇران ۋولسێ، (بەلەبەی كا- [illegible]

كيلە تۇرعان گەزيتەلەر هەر واقت شول [illegible]

«باشقۇرتۇستان» حەبەرذەرێ بوينسا تيكشرلدەلەر.

[illegible]

حالق منەن ئاتالاشب ئشلەرگە كەرەك ئيني.

[illegible]

ئيركنلەب تالايذار.

[illegible]

ميليتسييە باشلعێ ئسب يۇرێ.

[illegible]

كەڭەشمە ئوذعارذق.

[illegible]

13 يەشلك قنێ هاتب يئبەرذێ.

[illegible]

رئساي ئاولێ حەللەنەن.

[illegible]

كاپيراتيفتك فايذاێ ئيكەنن ئاڭلاذق.

[illegible]

ئاياق سالب ئاراهالاردا، بولدرا ئالمانلار.

[illegible]

ئيذاراندن ياوابتار.

[illegible]

مەسئول مۇحەررير: ت. كەلىموللىن.

Ответств. редактор Т. КАЛИМУЛЛИН.

يوعالتقاندار.

[illegible]

موللالئعمەدێ تاشلام.

[illegible]

معزيئلگمەدێ تاشلام.

[illegible]

Уфа, типо-лит. «Окт. Натиск».

БАШГЛАВЛИТ № 391.

حوژالق تۇ دۇلىشن فايدالى نىگڭ گه قۇرعا كەرەك.

ئاول حوژالىعى ماشىنالارىن كرتو پلاننداعى ياڭلىشلىق، ئىلادى ماشىنالاشترو ئىشنه قۇماساولاى. كاپىراتسىيا هەم ئەرتىلەرگه ئۇيۇشو ئىشن يىڭلەيترگه كەرەك.

سيت ئيل دەولەتتەرى كانتون حكومەتىنه نوتا بيرگه ئەذرلەنەلەر،

نسينداوعا بيك كۇسلى ياپون ئيسكادراهى كيلدى. ميللى عەسكەرلەر هۇژوم ئيته. ماروككو عەرەبتەرى باش كوتەرەلەر. پولشەله زاباستوفكا. فرانسيا ئوذن بەحتلى ماناى.

هوعش حەلدەرى.

«ئاسوشيئەيتەدپرىس» گەزيتەهىنىڭ دلعايدعى حەبەرسىنى: ميللى عەسكەرذەر پيهوذى ئالدىلار، تيب باذا. (پينپو- ئانحوى ئولكەهىنىڭ ئۇن ياعندا تەنزين- پوكاو تيمر يولى بويندا).

ياپون فلوتى تسينداوذا.

تسينداوعا ياپون فلوتىنىڭ برنسى ئيسكادراهى كيلدى. ئاراللا دورت هوعش پاراحودى ئۆس كرەيسر، 16 مينانوسيس بار.

فرانسيا- بەحتلى.

قۇرالهنذلانو مەسئەلەهى.

قۇرالهنذلانروعا ئەذرلك كەميسيەهىنىڭ فرانسوز گەزيتەلەرنده بيرگەن حيسابتاقاراعاندا قۇرالهنذلانو مەسئەلەهىنده فرانسيا مەنەن ئانگليا ئاراهىندا ئالاش بارعان هاين كۇسدبه بارا ئيكەن.

پولشەله زاباستوفكا.

سيت ئيل دەولەتتەرىنىڭ ميللى حكومەتكه نوتالارى.

كيلشترو كەميسيەهى ئيشىنەرگه بر نەمەه بيرمەي.

ئاول حوژالىعى نالوگى توراهىندا ياڭى زاكون.

بونەهله تاوار حاقى ئوسەۋ دانو ئوسوۋ.

قتل ئارميااعا ئيركلى عەسكەر ئالنا.

باشقۇرتۇستاندا ئاول حوژالىعى ماشينالارى كرتو.

حوژالقتى ماشينا منەن تەئمين ئيتو ئيشى پلاننىدا ييتشهذلكتەر.

كوتوسىلەرذى ئاشاتو مەسئەلەهى.

ئاسولى ۋولىسندا حوژالقتڭ ئوتشى.

1923 نسى يلدان باشلاپ بۇتە باشقۇرتۇستان كولەمنده حوژالق حالى ئەكرنلەپ كوتەرلله بارعان كووك، ئاسولى ۋولسندالا (تامىيان-قاتاى كانتونى) شاقتاى ئرى ئادەمدار منەن ئالعا بارا. بل ۋولستا حوژالقنڭ ئوتو دەرەژەهن ئوبەندەگى يەدوەل مەن كورەترگه مۇمكين:

حوژالق ئورذەرى	1925 يل	1926 يل
ئەدرلەنگەن پار (ديسەتينه حيسابى مەن)	1868	3380
ئارش سەسلگەن	$1224^1/_2$	$1021^3/_4$
هابان ئاشلنەهى	4148	5820
كارتوف	96	96
كيندر	16	16
يلتن		16
ئش ئاتتارى	4370	5820
هنير مالى	8466	12215
ئواق مال	5552	11773
سەسوەنى حوژالقتار	552	302
هنيرهذ »	397	244
ئاتهذذار »	590	162

يادوەلدەن كورلنەكى، برذەن حاقى ئوسەنى ئيكسسنەن، هالامى مال ئاذەنى ئوسون باراقهنى بولعان ئارش سەرو، بلدان يل كەمى بارا. قيبالتى كولتورا بولعان بويە...

ئاعزالار ئاراهىندا ئيگڭدەهلك.

كاپيراتسيا هەم ئەرتيلەرگه ئويوشو ئيشتەرى.

ماشينا شيركەتى حوژالقتى ياڭى نيگڭدگه قۇرعا يارذام ئيته.

«زاكون بويىسا تارتپ ئالا- ساقين» تى.

(بىر داوى)

— ئ. يوسوپ.

يارلىلار ئاراهىندا ئىشلەۋدىڭ نقلى، يولعاهالو، حەذرگى كۋندىڭ ئيڭ مۆھيم مەسئەلەرىنەن.

باشئابكوم پلينومىندا ئيبتەش گوليودىڭ داكلاتى

(داۋامى).

يەئيحە، گروپپا. ئول ساعىتىندا نيكە ئول بەي جەيكە ئرگەهىندە تۆذۆلب يارلىلار ئاڭا هايلانەن ئرەوشتە ئالىلار؟

يارلىلار گروپپالارىن قاينا هەم نيسك تۆذۆرگە؟

يارلىلار گروپپالارى: ئاول سەوبتەرى، يارذام كاميتەتەرى هەم كاپيراتييە پراۋلينييەلەرى ئرگەهىندە تۆذۆلەلەر. ئەگەرذە ،بل تۆيۆشمالار بولعان يىرذە پارتييا يەچەيكەلەرى بولھا (لەكين يەچەيكەنىڭ ئوذ ئرگەهىندە توگل).

دۆرۆث، ۋولكوم قايهى ساقتا بر ئاذىبىنكەرەك كيتەرگەلە بولىرا ئالا. يەعنى پارتييا يەچەيكەلەرى بولماهالا بوعارىلا هاناللان ئۆيۆشمالار ئرگەهىندە گروپپالارذى تۆذى ئالا. ئەگەرذە ئول ئاولدا پارتييا ئاعزاهى بولب، ۋولكوم، گروپپا ئۆتتنەن بەنەكسىلىك ئيتو ئشن ئاڭا يۆكمەۋذى مۆمكين تابها هەم ئەگەرذە شول ئاول سەوبتى يەكى كاپيراتيف پراۋلينييەهى ئرگەهىندە ئانداي گروپپالارذى تۆذۆۋذى كەرەكلى تابها.

يارلىلار كرەلەر. ئاسق ئەيتكەندە: سيلسەۋيت، ئرگەهىندە-ئاول سەويتىنىڭ هەم تيكشرو كاميسيەهىنىڭ يارلى ئاعزالارى، كاپيراتيف ئرگەهىندە-كاپيراتيف پراۋلينييەهى تيكشرو كاميسيەهى كاپيراتيف-سەويتى هەم لافكا كاميسيەهىنىڭ يارلى ئاعزالارى.

بىندا توپەندەگنسە سيتكەرەك كيتوذەر بولىرعا مۆمكين: ئيمىەيك ئاولدا كاپيراتيف بار، يەچەيكە ئانىڭ ئرگەهىندە گروپپا تۆذلەنى هايلاولى بارلق يارلىلار ئاڭا كرب بۆتنەلەر. لەكين هايلاولى ئورندا تۆرماعان ئاكتيف يارلىلار بار. ئالار گروپپانىڭ يىلشتارلىناقانىشرعا تلەيذەر.

بىلارذى يەررگە يارايمى؟ ياراي. لەكين بىندا ييلشتارعا يارلىلارذىڭ كوبرەك يۆروذەرن بورس ئيتب ئالو يارامای. بىنىڭ ئۆسۆن يارلىلار ئاراهىندا ئشلەۋذىڭ بوتەن تۆرلى فورماهى، بارلق ئاول يارلىلارن قاتشىرا تۆرعان يارلىلار سابرانيالارن يىيو فورماهى بار.

يارلىلار گروپپاهىنا كمدەر كرە؟

ياىلارىندا گروپپالار تۆذلگەن تۆيۆشمالارە هايلانب قويلعان (выборной)

يارلىلارعا ئيقتيسادى يارذام.

موذذەن - ئشكە.

يارلىلار ئاراهىندا ئشلەۋذەگى بىذنىڭ ئيڭ ئاورو، ئورنىبىڭ هەم ئشنىبىذەگى ئيڭ ذور يىتشهىذلىگنبىذە يارلىلارذى سەياسى-ئۆيۆشترو ئشتەرىندە، ئاولدا ئۆنكەرلە تۆرعان هەم ئۆنكەرلەرگە تىيشلى بولعان حوژالق ئشندەگى كەرەكلى سارالارذى كورمەۋ.

بۆنە بەلەبذە شوندا، كى بى يارلىلار سابرانيالارىندا هەم ئوذ ئشنبىذە كوبرەك، يارلىلارذى ئۆيۆشترو هەم پارتييانىڭ تۆتقان

حوژالقنىدا ئاگرانوميار تەژربيەلەرن قوللانوذى ئۆيرەنە ئالرذارمى؟

ئش ،بل تۆرلى قويلعاندا هيس شيكهىذ يارلىلار تۆلاعى ماللدىرب، ئاولذارن ئاسب قالاساقتار.

ئە كولاك ژاكوندان ،نش ئالعان يارذامى منەن فەقەت ئوذ حوژالقنى كوتەرو ئشنگنە كوذەتەسەك.

شونىڭ ئۆسۆن پارتييا ئۆيۆشمالارى، يارلىلارعا ژاكون بويىنسا بيرلىرگە تىيشلى نەمەلەرذى ئوذنىڭ ميڭگلنىدە

منذا ئش ئۆس تۆرلى يول منەن بارىرعا تىيش.

برىنسى يول - ئورنداعى مۆمكينسلكلە منەن كيك ئرەوشتە فايذالانو هەم حۆكومەت تارافىنان بيرلە ئالا تۆرعان ئلگوث هەم كوبيتتار ئولسوندە يارلى حوژالقتارذى كوتەرو شارتتارن تۆلەو، ئانىڭ ئۆسۆن كوبرەك كوس قويىو؛ ،بل يولدا بۆنە كەرەكتەر ئەلى تىيشنسە ئشلەنەمى؟ يوق، ئشلەنەمەي.

ئەگەرذە بى ئشكە يارلى يىر، ئۆرمان قرذارى وە باشقالارذىڭ بولعىنىش ئالهاق، بى بىلارذىڭ سيىنفى ياقتان دۆرۆث فايذالانماعانلىعى، يارلىلارذىڭ ئلگوتالار منەن دۆرۆث فايذالانماوذارن، بيرلگەن يارذاملى يارلىلارذىڭ حوژالقتارن

ئوذ-ئوذنەن ئشلەو كوبرەك بولهن!

بىذذە گروپپالارذاقارعا نيش مەسئەلە لەر ئلك يەچەيكەلە ئشلەنب سنەرعا ئيشمى يۆقمى؟ نيگى ئسپوردار بولدى. بىذذەگىسە ،بل ئش (مەژبورى) بولماسقا تىيش هەم منا نى ئۆسۆن: يارلىلار گروپپالارى يارلىلار گروپپالارىنىڭ عەمەلى ئشتەرى نيگنەندە يارلىلارذىڭ ئسنەن ئاكتيفتار ئۆتشتروگە يارذام كورهەتوگە نيش بولوذارن ئۆنۆترعا يارامای. ئاول سەوبتندە

يارلىلار گروپپاهىنىڭ وازيفالارى.

يارلىلار گروپپالارىنىڭ عەمەلى ئشتەرى شول: گروپپالا تۆرعان هايلانولى يارلىلار، ئرگەهىندە ئوذ گروپپالارى تۆذۆلگەن ئۆيۆشمانىڭ ييلشتارىندا يارلىلارذىڭ فايذالارن بر دەمەرەك، ئوقماشىبراق ياقلاو ئۆسۆن، ئۆيۆشمانىڭ ينىلشندا قارالا تۆرعان مەسئەلەلەرذى ئلك يارلىلار گروپپا-

فارمالنى ياقتانمىنا قاراب، ئانىڭ تيرەهىنە يارلىلارذى توپلاوعىنا ينمەى، مەسئەلە گروپپالا قارالعاندان هوڭ ئانىڭ شول ئرەوشتە سيسلووى كەرەكلگن ئاول سەويتنىڭ ياكى كاپيراتيف پراۋلنيەهىنىڭ ئورنا حەللىلەر ئۆلۆشى ئالىندا ئيشبات ئيتو كەرەك. ئە ،بل ئيەھ، گروپپا ئوذنىڭ ئشنىدە ئورتا حەللىلەر ماسساهنان ئايرلماهى، نيگەن موذ بولا.

يارلىلار گروپپالارى ئۆسۆن نيگذ مەسئەلەلەر بولب، ئرگەلەرىندە يارلىلار گروپپالارى تۆذۆلگەن ئۆيۆشمالارذىڭ ئالدارىندا تۆرعان

يارلى حالققا كريديت بيرۆذى ئارتترعا كەرەك.

ئۆنداعى بودژەتنەن بولگەن 100 مڭ كولەمندە ئسپيتسيالى فوند ئۆذابق فوند يارلىلار ئارقىرى كوسنارسلق مم تيل ئشتەرن كيگەيتو، ئۆيۆشترو بولىنا كيتر تىيشلى. راسسيلبانىڭ ئارقىرى تار ئورنا رايبوننىڭ بيرلە تۆرعان ئاقسانىڭ كولەمى ملك هومعا يتنە.

حوژالقنبىذا ساتسيالىزم يەچەيكەمى تۆذو تۆراهىندا، هيس شيكهىذ ذور ئۆلگى كورهەتە ئالاساقبىذ.

ئەگەرذە فوندنى ،ئۆرلۆق ئسسوداهى بولى منەن ئالهاق، بىذنىڭ منذا ذورعنا سريف ستۆابىذ بار.

بى تاو، ئۆرمانسذاق رايبوندارى ئۆسۆن

ئۆممە قابيلير رايبوندارذا، يارلىلار دۆيم ئاول حوژالقنى كريديتنەن ئۆذ ئاللىلار. ،بل مەسئەلەنى بى پريزيديۋم قاراب، ئۆذۆۋنداى فيكرگە كيلدىڭ.

بولهالا يارلىلار فوندنان باشقا ئۆذاق كريديتنىڭ دە ئاولعا بارا تۆرعان ئۆلۆشن بولعان هەم ئاڭى ئشلەرگە تلەگەن يارلىلار تۆيەب يىبەررگە كەرەك. لەكين ،بل ئاول حوژالقنى ،بورىس دۆرۆث بولەوگە

ئاول حوژالقنى كريديتنى تۆراهىندا برنيسە هوذ. بىذذە ،ئاول حوژالقنى كريديتنى تۆذۆلشنلەگى يتشهىذلىكتەر تۆراهىندا، ئايكومىڭ حاتى لا بار.

ئۆنكەنىگى تەژربيەلەرذەن بى يارلى حوژالقتارنىڭ ئۆذاق واقتلى ،بورس ئالماعانلق تارن، قىقا مۆذنەتلى ،بورستار منەن گنە فايذالانعانلقتارن كورەبىذ.

ئەگەرذە بى برىنسى ئۆكتەبرگە بولعان بۆتە بورستىڭ قالدىعن ئالهاق شولداي حەلذى

ئاول حوژالقنى ماشينالارن هاتب ئال و بولى منەن كريديت بيرۆذى ئارتترعا مۆمكينلك بيرە.

برنسى ئۆكتەبرگە ئاول حوژالقنى كريديتنەن ئاولدا هيمىذ قالالام پراسينت باعىنان ذورعنا ،ئۆرن ئالا. كوبكەنە ئاوارشنۆالارذا بورستارذى هيمىذ قالالام ئالدى.

تارتو ئشنىنە ئيعتيبار ئيتەر

بولا، ئە 2800 هومىعنا (٪ 66) ئلانلا. مەسعوث فوندىنىڭ 50 پراسينتى لانلا. ئە، ئسنەرلىنماقتا يارلى دورتەن پراسينتقا فايذالانلا.

يارلىلارذى كاپيراتسيالارعا

،بل مەسئەلەنى ئايرم قوبارعا تۆرا كيلە. دۆرۆث، بى بۆتە كرەئتيبەن يالپىن كاپيراتسيالارعا تارترعا تىيشلى. ئۆممە، بيگرەكنە يارلىلارذى كاپيراتسياعا كرتوگە نق ئيعتيبار ئيتىلرگە تىيش. بيك كوب مەبەبىنەرگە بينائەن، يارلىلارذى كاپيراتسياعا تارتو ئشى،

ئۆذۆۋنداى دەرەژەلە ئش ئالب بارلعاندا، ئۆۆن هەر بر يارلىنان 50 تين ئالرعا هەم پاى ئاقساهىنا واقتنى ئۆذاينرعالا ئۆذۆونداى پالاژينيالا مكلەگەن يارلىلار كاپيراتيفقا كرترگەلە بولر ئيني. لەكين منىڭ منەن فايذالانماق.

كاپيراتسياعا كرتلمەگەن، فوند تۆذۆلگەندەرذە. يارلىلارذىڭ كاپيراتسياعا كيلب باذلعانذارن كۆتكەندەر، ئە يارلىلار فوندنىڭ يارلىلەرذا بلمەيذەر. بى منداى كورنشتەرذى باشقا رايوندار سلتەرندە لە كورەبىذ.

بەلەبەي كانتوندا فوند 4900 هوم

يارلى عائيلەنەن سقىقان ئۆقوسىلارعا يارذام ئيتو.

تارافىنان دۆرۆث ئيتب ئاڭلاتوولنا كەرەك.

2 - ئيرشلگەن ئۆكشتار ئەلى بر ئادەمعنا، باشلانوعنا. يارلىلار منەن كيكەيتو هەم تيذلەتو كەرەك.

3 - يارلىلار منەن ئشلەو پارتييا ماهنىڭ بۆتە ئشتەرندە ئوذنە ئورن تىيش.

ناعىلا بر مامينت-يارلىلارذىڭ ئورنا مەكتەبتەرذە ئۆقوذارى. منذالا بى يتشهىذلك كورەبىذ، كوب واقتتا ئوقو بۆرتارلنا كولاك، موللا، پوپ، مەژين بالالارى ئۆرمەلەى.

بىنعا نيسك تىيرگە؟ II نسى باتقس مەكتەبتەرذە يارلى بالالارى ئەذ ئۆقوذار.

...

7 - پارتييانىڭ يارلىلار ئاراهىنداعى ئۆذەتنەمندە ئۆتب، سەويتتەر هايلاو ئالدى ئاسق كورلگەن يارلىلار ئاكتيفتارن عۆمۆمەن ئالعاندا، سەويتتەرذى سيكسييەلەرذە ئاولدىڭ كاپيراتيف ئۆرمۆشن بەندانەرى هەم شونىڭ منەن برگە ئاكتيف يارلىلار ئاول يىنە كىسەلەرن ئوترو، ئۆنتوروگە بولندر كەرەك. شونىڭ منەن برگە ،بل ئش، بى ئاپپاراتنىذاعى بيۆراكرانىزمعى بى ئلذەنا هەم سەويتتى ماسساعا ياقنلاشترو ئۆسۆن يارذام كورەنەسەك.

تۆب هۆذمەتلەر.

1 - يارلىلارذى ئۆيۆشترودا بولعان تەژربيەلەر نيگنەندە، يارلىلار منەن پراكتيك ئشتەرذىڭ كەرەكلگن بۆتە پارتييا ماسساهى

...

ئالارغا يۆكلەو بۆيىنسا قاراب ئشلەنەمى؟

مەذەلەن: يارلىلارعا يىر تۆذو فوندى؛ يارلىلارعا يىر تۆذو ئشنە 218 مڭ هوم ئاقسا بىذذە بار. ئەگەرذە بىنعا 500 مڭ هوم يارلىلار فوندن كيلترب قوشهاق، شولاى ئيتب ئەگەرذە ،بل ئيكى فوندتان دۆرۆث فايذالانهاق، ،ئول واقتتا بى ئۆيۆشقان يارلىلار حوژالقلىدا هاقى يىر تۆذى ئالاساقبىذ. ،بل فوند ئۆذاق واقتلى كرب دىيت بولى منەن فايذالانلعاندا پراكتيكالا يارلى كرەئتيبەن حوژالقنى كوتەرەوذە بىذنىڭ

منەن (ئاول سەويتنەن باشلاب، ناركامزيم منەن سيكلەنە) بر مڭ هوم كريديت ئالدى.

ئۆينە فايذالانلاڭ هوكعذا، شونىڭ ئۆذۆنذە سيلسايوز ئارقىرى كونەرگە نراكتور ئالدى. شونىڭ منەن برگە بۆتە ئوجرەژذەنيەيە هەم ئۆيۆشمالار ،بل كولاك - موللاعا ئانىڭ حوژالقنىڭ بيك تيذ كوتەررگە يارذام ئيتەمەك نيب ئانقنامە بيرگەنەر.

ئيبتەشتەر، مين مذەن هۆرايم. يارلىلار تراكتر هەم ئۆذاق مۆذەتلى ،بورس ئالا ئالماعان واقتتا نيسك ئيتب هەم قاسان ئاول

...

لىنگەن، 189 مڭ هوم راسسيلبانكتان ئالرعا ئيذەبلەنلە. 25 مڭ هوم ئورنداعى بودژەتنەن بولب سنعارتلا، شولاينب ئيكى يلدىڭ ئسنده يارلىلار فوندنا 491 مڭ هوم ئاقسا ينلا، ،بل ئەلبيتتە ذور مايا.

،بل يارلىلار فوندنان يارلى حوژالقنى كوتەروذە نيندەى فايذا ئالدق هوڭ؟

مين منذا ذور ئيكى حاتا قاراش كورەم، كانتون ئۆيۆشمالارى، كانتون باشقامالارى - ميلسايوز هەم كانتون يىر ئيدارالارى يارلىلار فوندتارن فايذالانودا هيس بر تۆرلى قاتناشمايذار. مينكسە، كانتونذارذا فوندتار منەن دۆرۆث فايذالانوذى كوذەتب ،تۆرو ئۆسۆن تىيشلى كەميسييەلەر هايلارعا كەرەك. ،بل ني ئۆسۆن كەرەك؟ سۆنكى ،بل فوندتى بى ئورن

ئلگوتالارذى تۆرمۆشقا ئاشترو.

لارىندا كشلەر كرتوگە تەقديم ئيتكەلەگەن يىرذەرذە بار. كوب كشلەر: ،بل نيندەى ياكى ئۆيۆشما تاعىلا؟ تيب عەژەبلەنگەنەر. ناوشقا قويو هوكىندا ئسيز ئيكيكە ئايرلا يادعان.

يارلىلار گروپپاهىنا پارتييا يەنەكسلكى مەسئەلەهى ئايروسا ئۆرا. فورما بيك قانلاولى، شولاى بولعاس يەنەكسلك بيك ئاسق، دۆرۆث، تەرتيبلى بولىرعا تىيش. بىنعا بيگرەكنە شول ياقتان ديققەت ئيتەرگە كەرەك. كوب واقتتا پارتييا ئاعزالارى فارمالنى ياقتان گروپپاعا ئەنلالار. ئە يەچەيكە منەن ۋولكوم ئالارذىڭ ني ئرەوشلى ئشلەوذەرن تيكشرب تۆرماى، هۆذمەتلە گروپپا بر نەمەلە ئشلەمەى (،بل حەل ئۆلۆ-تيلەك ۋولستىدا بولدى).

يارلىلار گروپپالارن تۆذو تەرتيبى تۆراهىندا بوعارى پارتييا ئۆيۆشمالارىنان بيرلگەن كورهەتمەلەر بيك ئاسق بولىرعا تىيشنەر. شونداى بر واقيعە بولدى: بر كانتكوم،

كاپيراتيف پراۋلينييەهىندا تۆرعان يارلىلار مەسئەلەنى ئوذ بلدلگى منەن تيكشررگە قويىرعا تىيشرعا كەرەك. ئۆلعىنالا توكل، هايلاب قويلعان يارلىلار نكى ياكى ،بل مەسئەلەنى يارلىلار ئۆتقانلىنان ئورتا حەللىلەر ئۆتقانلىنان يارلى ئاول بەمەعەنسلنىڭى ئۆتنا...

فراكسييەلارى ... نق بەيلىنش ... گروپپالارى ئۆذذەرن ... ئاول سەۋيتى ... ئۆتەى تۆرعان ... ،بل ... گروپپالارن هەر ... بيندەيذر بر ... بيرو يارامای.

Пролетарии всех стран, соединяйтесь!

Адрес: ئادرىس:

Вол. Дер.

фам. Имя

Волостная почта должна заполнить полностью

بۆتۆن دۆنیا پرولیتارلارى برلەشگلا!

باشقورتوستان

Bâŝqortostan

Орган: Башобкома В. К. П. (б) и Ц. И. К. а А. Б. С. С. Р.

№ 39

ئاپرىل 6

شارشەمبى.

1927 يل

ئايىرم نومىرى 5 تىن.

ئىدارا هەم كانتورانىڭ ئادرىسى.

Уфа. ул. Зенцова №26

„Башкртстан.“

گەزىتەنىڭ حاقى.

ئىعلان حاقى.

بل نومىردا:

باشئابكوم پلىنومندا ئىبتەش گولیودوف داكلاتى.

يارلىلار ئاراھىندا ئشلەوذى نقلى يولعا هالو، حەذرگى دۆندك ئيك مۆهیم مەسئەلەلەرنەن.

باش ئابكوم پلينومندا ئيبتەش گولیودوف داكلاتى.

ئۆكشتارىنبد.

يارلىلار مننەن ،ئورتا حەلللەرذڭ يىلشتارن قالاى ئۆتكەررگە؟

ئيبتەش گولیودوف.

،تراھن. مننا شول بالانس ئشتەر ئۆتكەن، بر ئاذ تەرزيبە ئالعاس، تيندەي نيگەز مەسئەلەلەرذە ياكلنشوذارعا ئۆزرالوذى ئويرەنب بلگەس، نيگڭ مەسئەلەلەر كەرەگنسە ئويرەنلگەس، شولار ،نورامندا ينتەرلك كورەتمەلەر بيرلگەس، بڭ بەدبيكەنى ،بل ئشكە كيكرەك دەوەلدە قوشا ئالاسقبڭ.

يارلىلار ئاراھىندا ئشلەوذڭ تۆب فورماھى.

يىلشتارياهاو هەم گروپپالار تۆذو. برنسى فورما كوبرەك ئارالعان فورما بولب، ياقشوق ئۆكشلى هۆذۆمتەلەر بيرذى هەم مندا پراكتيك ياكلنشوذ ر هانى‌لا ئاذ بولدى. لەكين مندالا بايتاق يىتشپەلكنەر بار. بڭذك يىلشتارعا ئاذ قاتلاو يارلىلارذى قاتشروو‌كبڭ يىشمما بولا.

يارلىلار يىلشتارن نيك ياهارعا؟

يارلىلار گروپپالارى تو راهىندا!

برنسى بەيكوندەر.

يىلشتارذى نيك ساقلرعا؟

باترا كتار توراهىندا:

قاتقنذار توراهىندا:

(ئاذاعى 2 نسى بيتتە)

ياكێ ئاققۇلاي.

(باشێ 37نسێ نوميرذا)

تاعێ بەلەكەيگنە «فاكت»

دەولنكنذە «حليباروب» تيگەن بـر ئونيۋيرسال بار. «شول ئونيۋيرسالدا» بر «ياكێ ئاققۇلاي»ذان 40لاب ئاعزابار. بلارذائوذ ئيحتيبارذارێ منەن بارب يادلعاندار. ئانڭ ئوتكەن حلمەتێنە قـاراعـاندا، «ئول بۇتۇن عۆمرێنە كولاك قانلاۋێنـا ئشلەب كيلگەن. «بل نورتلا شول‌ئۇق ئاققۇلايذان ئورنەك ئالابذ.

ئوتكەن يلذ «حليباروب» ئۇرلق ئسـوداعێ تاراتا. بيلدەلێ ئورتا حەللێ، يارلـێ كرەشـنيەنلەر، بيش، «ئون پۇتتـان ئـارتق ئـالا ئالمايذار.

ئۇرلق كرەك بولعـاس بـارب بادئلالار. دەولنكەن بادارندا «ئول ساقتا بۇذايذڭ «پۇتێ 1 هوم 50 تيين، «حليباروب»تا، 2 هوم 25 تيين، كرەشتيەن مڭالا كونە. مۇنكێ سەسو ئۇرلقعێ باشێ «بولرعا تييش تيب ئۇيلاي. ئات ييگب دەولنكەنگە بارالار. ئـاندا يوق ئيكەن. ياذعێ، يول ئوذۆلر ئالذندا 30 سـاقرملق بر نيمس ئاولێنا ييرەلەر. ئارق ئاتتارن ييگب ئاندا كيتەلەر.

نيمس ئاولێ ئذلەب تابالار. لەكين نيمس كولاكێ بيك ئۇلگنە قارشێ ئالا. ئۇۋێ توبەهنێنە ئالب منب كيتە. لەكين بۇيذاي شولئۇق بادارذا هانئلا ئورعان عادى بۇيذاي، راقشنلاب ...

باشقاروسنێن ئۇرا، ئەگـەرذە ئـالوسێ بولـها هاتارعالا مۇمكين ئيكەن.

لەكين «بل يۇرت ئلڭ زاماندا شول تيرەلەگێ باشقۇرت ئاولـدارنڭ يـارذامێ منەن هالنعان. ئانڭ حذرگێ كۇنذە كولتورا بيلگۆمنە قارالعان بر بيذا «بولووێ منەن، «ئول شول يولعا فايذالانلرعا تێيش ئيدێ. ۋولس باشقارماهێ بنعا ئۇذ كوذلنكنەن قاراى، ئۇذ بۇيذرۆعێ منەن ئش يۆرۆتە. هەر حەللە بر ئش باشقاروسێ فايذالنوذان، بر ئاولدا 40لاب بالانڭ ئوقووێ فايذاراق بولعان «بولر ئيدێ ئيندێ.

لاكين «قذل ئەتەسكە» ئۇيا بار.

ئاولڭ قاراىنلارێ، گاـكتنە ئاعـاس، سيتذنەن، توبەلەرێ هالامدان ئۇرا ئـاولـدا يانعنعا قارشێ قۇرالدار يوق.

كيلەعێ يەى قۇرێ كيلە ئۆتلێ كورنە. يانعن بولا قالعاهيس كنەلە قارشێ ئۇرار ئاماللێذ يوق ـ تيذەر. «بلدا سيلسەۋيتنڭ پرناكول قاراىێ منەن ۋولس باشقارماهنا تابشرلعان.

منا شولاى ئاولدا ئاكتيۋنست كوتەرلە.

لەكين بۇعارنلاعێ ئاۋر شارتتار ئالارذڭ ئيـنيرگييەلەرنە هەر واقت قارشێ بەرب ئۇرالار.

ياكێ ئاققۇلاينڭ ياكێ ساحيفەلەرێنەن.

يەمەعەت ئشنذە رامكە كرەك.

«باشقۇرتۇستان»دڭ 22نسێ مارت، 23نسێ نوميرندا ن. بيكباي ئيبتەشتڭ «ئوقتنوسنلار مەكتەب ئسنذە ـ تشنذا» تيگەن مەقالەهێ باتلب سقتێ.

حذر هەر كمگە بيلدەلێ ئش مەكتەبتەرێ تيكشرلنو، ئش ئۆتننذە ئشلەو ـ ياكێ گوس پراگرامامهنا كوسنێ. «بل ياكێلقتێ ئوقتنوسنلار ئوذلەشترب بۆتۆرە ئالمايذار ئەلێ. «بل، ذور، بر ئش؛ بيگركنە بذ باشقۇرت ـ تاتار ئوقتنوسنلارێ بلمذە كـۋاليفيكاتسيـيەلا توبەن بولب «بل ئشنە ئارتتا ئۇرابذ. شولايوق «بل ئش يانشێ بلملێ ئوقتنوسنلارذلا ئايتراتا.

«بل ئش ذور كۆس، كوب واقت مۇراى تەرببەهذ بلمذە توبەن ئوقتنوسنلار بر سەعەتنە ئشلەرلڭ ئشتێ 3 ـ 2 سەعەتندلە ئشلەب سنعارا ئالماى ئايتراى. بنلارعابيگرەكنە واقت كوب كرەك. ئيندێ بذڭ ئوقتنوسنلار ساستافنا كيلگەندە، كوبەێ شونذاى ئوقتنوسنلار، تيب بردە ئيكلەنمەى ئيترگە باراى.

تئفاعێ بذ يەمەعەت ئشننە كـۇنذە قانشـب يۆرو توگل، مەكتەب ئششنە واقت ينـكنلذە ئالمابذ. هاتتا يال ئيتو كـۇنذەرنـذەلە بر سەعەت يال ئيتمەى كەنفيرينسيە، ساۋيشچانييە توگەرەكتەرگەيۆو پلان تۆذو منەن مەشعول بولابذ. ئش كۇنذەرنذە: 2ـ، دەرسكە حذرلك، 6 ـ 5 دەرس، پلاندێ ئورنـعا قاراى ئۇذگەرتو ـ رتوترو، ئۇسۇن، مەرفەندە كۋاـ ...

بولهالا، ئالار، ئوذذەرنڭ «تۆب ئشتەرنەنە زارار كيترب، كيلدێ ـ كيتتنگنە ئشلەب يۆروسنلەر. شولاى بولماعاندا مۇمكيندە توگل؛ مۇنكێ بر يپاشقا قاتنشر ئۇسـۇن 4-3 سەعـەت واقـت كرەك. ئوقتنوسى منان ئارب‌قايتالا يانايەكێ ئشتێ ئۆتنەن ـ مۇئتەنگنە ئشلەشترگەن بولا. شولايتب مەكتەب ئشێ هورەتلەنە. كوب ئش، ئارو، ئوقتنوسنێ ياشا، ئشتەن روەن تۆشۆرە. شولايوق ئوقتنوسنلارذڭ شونذاى ئـولسەوهـذ ئشلەو ئارقاهندا (٧ ـ مەعاريف ئشتلەرێ ئسيزدندا ئاكلاشوبوينسا) 80 پر. تارتنلراعێ توبيركوليز منەن‌ئاوريذار. منهى تاعنلافورقفس مەسئەلە. قاش تۆذەتەم تيب كوذ سنعارويك مۇمكين. شونلقتان مين كيلەسەكتە مەكتەبتەرذێ نارمالنێ حەلگە قويو، ياكێ گوس‌پراگرامامن، ئيلدێ ئۆيرەتو ئشن «تولنێ منەن عەمەلگە ئاشرو، شولايوق ئوقتنوسنلارذڭ كۋاليفيكاتسيەلارن كرەك تيكلم كوتەرب ساسنافتێ ياقشرتوذێ، هاولقتێ هاقلاۋذارذێ حذرلەب ئوقتنوسنلارعا يەمەعەت ئشننە قاتنشوذێ تقلێ رامكا ئسننە هالترعا كرەك تيم. بيلەلەلێ ئوقتنوسێ ئاولدا بردەن بر كولتورنێ كۆس، شولايدا «ئول ئاگرانومدا، فيلشـرذە، يوربستە، ئابشيستـۋيننيكتە بـولا باشلاهـا مەكتەبنە ئوقتنوسنلار كووك توبير كوليز منەن ئاوربياساێ، منمسە ئوقتنوسێ يەمەعەت ئشننە ...

كورەمنگذ، بۇيۇك شاعيرعبدولحاق حامد «بـل ئەذەرذە ئينگليز كاپيتـاليستارنڭ هيندۆستاندێ نيلەە؛ زۆلۆم منەن ئيذوذەرن بيك ئاسق ئيتب كورهەتب بيرە. ئينگليزذەر هيندۆستاننڭ بايلمێ تالابقنا قالمايسا، هيند حالقننڭ تۆيمۆلارن، كششلكنەرنذە مثقل ئيتەلەر. منا «بل ئەذەر باشقۇرتۇستان سەويتتەر ئسيزتنا باعشلانب قويلدێ. دۋاريس حالق منەن تويتولێ ئيتێ.

ئيندێ ئويناوسنلارعالا ئاذعننا توقراب ئونەيك:

هيند قذێ سروجوبێ رولندا فاتيما ئيبتەش ئيلسكايا ئويناب، ئوذننڭ ماهنالا ئالشتالئلق تالانت‌ئيكەنن تاعێ برتـابقر كورهەتتێ. ئيكۋاترذاعنا ئۇـراى تورعان قنوحيسلێ هيند قذننڭ تيلللەرسە عيشقن «ئول ئوتتا برينتنالك منەن ئويـاب سقتێ. بذڭ دۋاريس عذەتتە ئاكوستيكانێ ناسار بيرەەلە، ئيلسكايـا ئيك بۆگرۆكمەن بر تل ئويناعـانـدالا، مۇذذەرذێ ...

گالليور كالارعا تيكلم مەشقتنێ بيرە ...

تومسون رولندە كارانسكێ زارار ... تيك ئاندا ئەذيبەرتەرذە كورلتە تورعان ... لڭ، «شيق» لق، ئالش بيرتنە يليناقن ... نەمەێ. تۆرۆمنور رولندە ئەمين زۆبيبر ... ئذەرذێ، ئورتهذ يترذەمۇذعلابراق ... هاق يانشێ ئيتێ. سير بورتيل رول ... ئوذننڭ باشكيتەر كنيەنذە، ئاب ... گليز ئەتەسێ» ئيتێ.

يلبزاۋينا رولندە رەشيدۋانڭ ... تيومدارێ ناسار ئيتێ. يەدەريـايوم ... رولندە ئوشاتق سوفليورذڭ موذذەرن ... مايتسا تورعلانێ. ئذەربيڭ قابالان ... ئذرلذنگەنگەلر، باشقائەرتيسترذەلە ... ئويناو كورنگلەذێ.

حور، يذر، كاسنيوم هەم ديكارا ... «تۆتۆش ئالعاندا ماتورئيتێ. بـارێ ... ئوتتا يانوذێ عنا يانشێ ميانذرا ...

دەبەرسلەر تكلاعذ!

ئاول حوژالنعێ ئشتەرێ تۆراهندا ياذنعذ.

«باشقۇرتۇستان» كەزێنێ ئاسب قاراعاسنا ئانذا «ئاول حوژالنعێ هەم كاپيراتسيا» تيگەن ذورعنا بر بـولك كـوورەمنگذ. منـدا ئاول حوژالنعێ هەم كاپيراتسيا ئشتەرنـذە قوللانما بولرلق مەقالەلەر منەن برگە، ئاول حوژالنعێ ...

ئۆتۆمن ياقشرتو ئۇسـۇن تۆذـۆم ... ئەرتيلدەرێ ئۆيۆشترلامێ، مال ... كنتنارئنان حالق نيەك فايذالانا، ... مال ئۇسۇن ينلێ ئاذبارذار ياماو، ... تورعان يۆرت قورالار هالو كووك ...

«هيند قذێ»

ئستراحوۋاى ئاكتيۋنست ئۇتتسال ئارتتنان.

باتو ـ توى تاقما ـ ئاۋل.

مەدەنێ ئۇياعا ئورن يوق.

كيسكێ

تنلقتا.

هۆزاعذ. باشقۇرتۇستان ياۋاپ بيرە.

بلدرو

مەسئول مۇحەررير: ت. كاليمۇللين.
Отв. редактор Т. КАЛИМУЛЛИН.

ئاۋل حوژالىعىنىڭ كيڭەيوۋىنە قوماساۋلاعان ئىشتەر مەنەن كۆرەشو يولندا.

حوژالقتىڭ كۆزگۆھۆ - ئيشەب، ئۆيۆشترو هەم ئۇرمان بايلقتارىنان فايدالانو ئىشن تەرتيبكە هالو كەرەك. حوژالقتى يەنلەندرو تورامندا كۆرلگەن سارالار.

كاپيراتسيالاردا يتشهدلكتەر.

ئىشتى پلان مەنەن ئالب بارودى هۆ- رايدار.

تانعاۋر (تامبان - قاناى) ۋولسنداعى ئاۋل حوژالىعى ،بورس شيركەتنى يلدان - بل ئارتقا كيتە بارا. ،بل شيركەتتڭ تيرەمن كولاك- تار هۆرب ئالعانلقنان، ئالار ئانڭ ئالعا كيتووى تورامندا برذە قايعرتمايدار.

ۋولس دەۋەلنده بارلى حالقتارذان ئىش ئالب بارلقتارى بولهالا، ئالارذى سينكە قا- عالارە ،بورس شيركەتنڭ بر پاراۋاى تيرمە- ننەن باشقا، كيلترى يوق. ئانڭ ئىشى نا-

حوژالقتى ئالعا يبەرودڭ برنسى باشقسى - ئيشەب.

(كرەشيەن تەجريبەلرى)

مين يەش واقتتان ئوق كرەشيەلكتڭ بارلق ئاۋرلقتارن تاتتم. سەسكەن ئيگندەرم حوژالق ئۆسۆن يېتەرلك بولماعانعا قش كۆندەرندە سيت قالالارعا ئىش ئەذلەب كيتە تورعانم. لەكين ئالابذا ياتشى تورموش تۆذى ئالمام.

كۆندەرذڭ برندە ،بل يبتشهذلكتەرذڭ سەبەبن تيكشرە باشلانم. ئۆذمدڭ بللق راسحوت هەم داعوتتارمدى قارا - قارشى قويعاس، مەسئەلەنڭ تۆبى ئاسلدى.

مينم عائيلەمدە: 2 ئىشكە يارالى، 3 ئىشكە يارامەذ، بارلعى- 5 كشى بار. يەرم:

كەرەك، كيتارم ئيبە بارى 200 هوم قتذر- گتتە، متنا شول يينشمەگەن سومانى قايذان برلهالا تابارعا كەرەك.

ئاگرانومدارذڭ ،ترشووى، ئاڭلاتووى ئار- قامندا بتذڭ ئاۋل حالقى 3 باسۋذان 6 باسۋعا كوستتلەر، متنا ،ئۆشو حەل مينم حوژالقتى- رى مەنەن ئۆذگەرتتى.

مەسئەلە ياتشى ئاڭلاشلهن ئۆسۆن مين، ئۆذمدڭ 1923 نسى يلدا بولعان حوژالىعمدى سيفرذار مەنەن كورهەتەم: ئالتى باسۋذا $3^1/_2$ ديسەتينە هوقالانعان هەم $3^3/_4$ ديسەتينە سا- بتلق يترم بار، ئانم برگتتە بولهالا، هبرم 3

...

،ئۆكشلى ياقتارىبذ هەم ئۆلگەشوذەر.

ئاۋلدارذا.

سەۋيت حۆكومەتى يارلى ئاۋلدارعا نيسك يارذام ئيتە.

يارەن ۋولسى (بلاير)، ئەنڭ ئاۋلى سە- ئالى بارلعنا ئاۋلدارذان عيبارات بولب، نڭ ئسئتەن ئەنڭ ئاۋلنا (63 يۆرتقا) 2 نسى يلعى ئاۋل حوژالعى نالوگى هوم 74 تين، قالعان 5 ئاۋلعا 194 18 تين نالوڭ تۆشكەن.

ئەگەر ئاۋل يتيب ئالنها بۆتە ،ئۆبشە- 356 هوم 52 تين نالوڭ يتيلا.

...

ئەگەر مەكتەبتە ئۆقوسى بالالار باشقا ،بل سومانى بولب قاراهاق، 32 هوم 95شر تيتگە تورا كيلە.

س. حەكيم.

ئالعا بارعان ئاۋل.

قونشاق ۋولسى، (ئارعاياش كانتونى) قاينكول ئاۋلى 50 يۆرتتان عيبارات بەلەكيكنە ئاۋل بولهالا، تۆشۆ كۆندە كامسمول يەچەيكەهى هەم ئۆذ ئارا يارذام كەميتەتى ئويۆشترلب،

...

مەئەلەن: ئالار بلتر ئيكن ئىشندەلە باشقا ئاۋلدارعا قاراعاندا ئيرتەرەڭ هەم شارتتقا يتتكرب ئىشلەوذەرى ئارقامندا ياتشى ئيكن ئالب، ئىشلكلى ئاۋل ئيكەنلكتەرن تاعتلا بر قات حالققا فاش ئيتتتلەر. ئە، بوتەن ئاۋلدار-

ذڭ ئيكندەرى بشب ئۆلگۆرمەى ناسار ئيكن مەنەن ،ئۆرۆب قالدتلار.

حەذر ،بل ئاۋلدا ئاسلق يلدى يتمەرلكەن حوژالقتارذا ئاياتقا ئالقب كيلە. 22 نسى بل ئاۋلدڭ يارتنهى ئاتهذ بولهالا، حەذرگى كۆندە ئاتهذ كشى يوق دەرەجەمندە. ئاۋلدا يۆذذەن ئارتق ئات، يۆذذەن ئارتق هتير، 200 باشلاب ئۆاق حايواندار بار. ئيكن سەسمەى تۆرعان بر حوژالقتا يوق، ئاۋل حوژالعى هالتمەى، ئستراحاۋاى تولعو ئىشتەرندە برنسى ،ئۆرنندا

ئەگەر تۆرلى يافتان بولباشتلق ئيتيب تورعاندا، ،بل ئاۋل كۆندەن كۆن ئالعا بارب، باشقالارعا ئۆلگى ،ئۆرنن تۆتاساق.

ع. تۆلگنبايى.

...

بيلى مەكتەب ئۆ-ۆن تۆتۆلعان ئراسحوت بۆنوسى هەم ئسئورۋ ژالۋنيالارى، ياعو- ئۆتو، ئۆقتو ئەسبابتارتتا) 1318 هوم نگە بارب باتا.

ئيشر كلك - حوليگانلق ئيلگە بۆلگۆنلك كيترە.

يولداعى كۆرەشتى كۆسەيتو، يالپى ئاراهندا ئاڭ-بلم ئىشتەرنڭ قويلەشتنا بەيلى. ئيلبۆلگۆنلكى ئولش-تالاشتار، تۆرلى يۆعنسلى ئاورودارعا سەبەبسى ئيشر كلك-حوليگانلقعا ئورن قالدترلماهن.

ئۆذى باشلاب تەرتيب بۆذا.

نۆ-وران ۋولسى، (بەلەبەى كانتونى)

...

ساماگون مەژلستەرنەن برذە قالماى.

بتذڭ ئستەرلى كانتونى، ئاذناى ۋولسندا حوليگانلق بيك كۆسەيب بارا. سۆڭكى پارتيا ئاعزالارى حوليگانلق مەنەن قارشى كۆرەشوگە ...

...

بيتتەرنذە هەر واقت باذتلب تورعالا ئيعنيبار ئيتوسى بولماى.

بتيل تۆمەس ۋولسى ئسيزندالا ياگى سامانقا بيكش باذار،بۆتۆرب ئيكنسى ئاۋلدا كوسرركە، ،بل ئاۋلداعى ساماگون نابەتو- ...

سەويتتەر سايوزندا.

پولشه تارافنان ئۇيۇشترلعان شمسنلار ئۇيۇشماھى.

حاركف، 26 مارت. گ.پ.ئۇ. تاعنلا بر شمسنلار ئۇيۇشماھى ئاچتى. بۇل ئۇيۇشما پولشه گينيرالنى ئشتابننك 2 نسى بولنكنك 5 نسى «رەسمەدر تۇشئۇرب يبو بولنكى» تارافنان ئۇيۇشترلعان بولعان. بۇل ئۇيۇشماعا پولشەله تۇرلى يغايەت ئشلەب قاسقان كشنلەر (ئات قاراقنارى) ئينگەن بولعان.

بۇل كشنلەر ئوزدەرى تاعنلا ياقسىراق كورگەن كشنلەرن كانترا باندىيتتار ھەم ئات قاراقنارن ياردامعا ئالعاندار.

1925 نسى يلدا بۇل 5 نسى بولك شمسنلاق ئشن كيكرەك يول منەن ئاياققا باتنرعا بولعان.

بننك ئۇچۇن پولشه سيگندەگى ئالجوف ئاولندا ساوتا فيرماھى ئاشلب بننك باشنا گلوۋنسكى ئيسماھى بر ئاگينت قويلا.

بۇل فيرما - پولشه سيگنندەن س.س.س.ر. توپراعننا يەشرن ئرەوشتە تاوار ئوتكەروگه قاراعاندالا شول كانترا باندىيتتار ئسنندەن ئشپيوندار بيلدەلەب، گرانيتسا ئاشا كوريۇردار ئوتكەرو ئشن ئالدا راق تۇتا. ئالجوفكاعا يۇدەرسه كانترابانديتتار ئاعنلا.

شولار ئسنندەن كوبلگه ئوشاعانراقتارى شمسى (ئشپيون) ئيتب بيلدەلەلەر.

بلار س.س.س.ر.دلك گرانيتسا ھاقلاى تۇرعان چەسنتەرى، ئالارعا بيرلگەن بۇيرقتار تۇراھندا مەعلومات بيالار، بوشقا قومتالارن ئواتب سەويت گزيتتەرى، قنل ئارمييس ھاتنارن ئالب قايتب بيرەلەر.

شايكا ئانك منەنگنە قالماى، تۇرلى يغاباتتار ئشلەى. مەئەلەن شمسنلاردلك برەننه گرانيتساعا قويلعان سەويت ھاقسنون ئاعولارعا تابشرلعان بولعان. بننك ئۇچۇن ئوعا ئاعو بيرلگەن. شول ئاعودنى ئۇل ئۆلنگى ھاقسنعا ياقن قودۇقا ھالرعا تنبش بولعان.

ئوتكەن ئوكتابردلك ئاذاقنارى نوبابر باشنارندا شمسنلاردان ئسكوپسكى ھەم ئاليكسيكو تيگەن كشى تۇتۇلعان. بلاردلك ياننندا پولشه رازۋيدكاعننان بيرلگەن بومبا ھەم ريوەلۋىر سققان. شولايتب، شايكا نيندەى نى يەشرنگەن بولهالا گ.پ.ئۇ. تارافنان ئاشلب، قاتناشوسنلاردان 50 كشى قولعا ئالنعان ھەم سودقا بيرلگەندەر.

يەن باشننا 34 ھوم 32 تيى.

1926-27 نسى يل ئۇچۇن س.س.س.ر دەومەلندە يەن باشننا 34 ھوم 32 تين ھەم سعا. (ئوتكەن يلعا قاراعاندا24 پراتسينتقان ئارتعراق). شونك 1ە 94 تيني ئادمينيستراتسيا راسحوتلنا، 7 ھوم 34 تيني حالق حوزالعننا، 12 ھوم 70 تيني ترانسپورت ھەم ئەۋز. 2ە 48 تيني كولتورا ھەم ئيرتيماعى ئيحتياۋدار ئۇچۇن تۇتولا.

ئوتكەن يلعا قاراعاندا بنيل، حالق حوزالنعى ئۇچۇن بر يارم تابقر، مەعاريف ئشتەرى ئۇچۇن 19 پراسينت ئارتق تۇتولاساق.

12000 ئۇرسۇق.

ئيۋانو-ۋازنيسينسكى ذاياكى توتوفابريكنك قورالارى ھالنتب بۇتتى، ھەم ئانگليان كەرەكلى ماشينالاردا كيلترلله باشلاندى. بۇتەھى 9 ميليون ھومعا تۇشەسەك. بۇل فابريكنا بۇتەھى 127000 ملك ئۇرسۇق منەن 1700 ئشسى ئشلەيەسەك.

تركەتودلك كەرەكى يوق.

ئسكى ئشتەر حالق كاميسارلنعى - ئۇد تلەكنەرى منەن تۇذۇلگەن ئۇت ھونەرو درۋيسلارن تركەتودى يكلەيترگه بولدى. بۇل قاراو بويىنسا ئۇت ھونەرو درۋيسلارى تۇچو ئۇچۇن ئالدان روحسەت مۇ اودلك كەرەكى يوق. تۇذۇلگەسكنه ژولپاشقارما يەكى ئاول سەويتنه باربقنا تركەتدلەردە. شونك منەن ئشتەرى بۇته.

شرپنى كوب ئشلەگەن.

نوۋگورد گوبيرناھنداعى شرپى فابريكتارى شرپنى ئارتق كوب ئشلەب تاشلاعاندار. ئۇشۇ كوندە 180000 ملك يەشننك ئارتق شرپنلارى بار. شوعا كوره، قايھنبر فابريكتاردلك يابلووى بار.

100.000 ئاقسا ھاندنعى.

لينينگراتتاعى ئاقسا ياماى تۇرعان يۇرت ھاتلق كاسسالارننا ئاقسا ھالوسنلارعا ئولەشنله تۇرعان 100.000 ميتال ھاتلق ياھارعا زاكاز ئالدى.

ئاعاى-ئننلەر.

ر.ك.ئى. ئوذەك كانترول كەميتەنى بيلارۇسيا ئوذەك ئستاتيستيكا ئوپراۋليينياھننا تيكشرو ياعاب، ئاعاى-ئننالكتك بيك يەيلگەنن ئابقان. ياوابلى ئشسى ھەم ساترودنيكتار حنمەتكه ئوز ياقندارننا ئالعان بولعاندار. تيكشرو ھۇذۇمندەھنلە بۇل مۇئەسسەسەله برھنته ياقن قەرندەش بولعان 55 كشننك حنمەت ئيتكەنى بلنگەن ھەم ئيك ئلك ياوابلى ئشسنلەردلك ياقندارن سعاررعا بۇيرلعان.

كرگەذمەگه ساقرو.

س.س.س.ر ئوذەك پيچەتنيكتەر سايوزننا بروسيل قالاھندا برنسى مايدا ئاشئلاساق پاليگراف سەنەعەتى كورگەذمەھنه ساقرب حات ئالندى.

پيچاتنيكتار سايوزى مندا قاتناشترو ئۇچۇن سەويت پاليگراف سەنەعەتى حنمەتنەن 136 ئيكسپانات يەرەسەك.

پارتيا بلنمى بيرو ئشتەرى ياقشرا.

ئوقو يلى ئاذاعندا پارتيا بلنمى تاراتو ئشنه نارق.

گەزيتەنك ئوتكەن نومبرندا، ۋ. ك. پ (ب) باشئابكومى ياننداعى بولعان ئاگيتپروپ كەكەشمەھى ھەم ئاندا قارالعان مەسئەلەلەر تۇراھندا يازب ئوتكەيبنك. بۇل مەقالدله كەكەشمەنك برنسى مەسئەله بوب سنا سنعارعان قارارى تۇراھندا يازب، كانتكوم ئاگيتپروپ مۇدىرلەرى تارافنان بيرلگەن ماتيريالدار بوينسا ئوقو يلى ئاذاعننا قاراتا پارتيا ئالك بلنمى بيرو ئشتەرلنه نارق قويب ئوتمەكسى بولابز.

ئوقو يلى ئاذاعننا قاراتا پارتيا ئالك بلنمى بيرو ئشتەرى باشئراھى يەكى ناسارلامى مەسئەلەھى كەكەشمەگه، باشئابكوم تارافنان كانتكوم ھەم توبەنگى پارتيا ئۇيۇشمالارننا بيرلگەن ديريكتيفالاردلك ئوتەلوون تيكشرو ئايقانى منەن قويلدى. ئابكوم تارافنان كانتكومدارعا ھەم توبەنگى پارتيا ئۇيۇشمالارننا يبەرلگەن حاتتا پارتيا ئالك بلنمى بيرو ئشتەرلنه ئالاردلك يدەرلك ئيعتيبار ئيتمەودەرى كورەتتلب، ژولكوم ھەم يەچيكەلەرگه بنيل پارتيا ئالك بلنمى بيرو ئشتەرلنه ياننه كسنلك ئيتودە باينانقا عەمەلى كورەتمەلەر بيرلگەيتى.

بۇل حات يبەرلوگه ئەلى كوبنه توگل نيبارى ئاى يارمدار ساماھى عنا. شولاى بولماس ئەلله نيتيكام كوب نەمە كۆتوب بولمالا، حەذر بۇل حاتتك باينانقا مۇذۇمنەلەرى بار.

ئوقو يلى ئاذاعننا تابان پارتيا ئالك بلنمى بيرو ئشى ناسارلانماعان، ھان ياعننان دا كەمنمەگەن. بەلكى باينانقا ياقشرعان، قايھنبر ئۇرنداردا ھان ياعننان ئۇئوذەردە بار.

كەكەشمە، بر ئاوذدان حەذر پارتيا ئالك بلنمى بيرو ئشننك (بيگرەكتە ئاولداردا) ئوقو يلى باشنداعنعا قاراعاندا بيك كوب بوعارى تۇرعانلنعن ھەم ياقشرعانلنعن ئەيتب ئوتتى.

ئوقو يلى باشنداعنعا قاراعاندا حەذر پارتيا ئالك بلنمى بيرو ئشننك ياقشرعانلنعن كوسمه سەياسى مەكتەبتەردلك I- II نسى ۋيپوسكالارننا ئوقوسنلار ئالوعا قاراعاندا III نسى ۋيپوسكالارننا ئوقوسنلار ئالو ئشننك ئوكشلراق ئوتووى، كوسمه مەكتەبتەر ئسنله ئالنعان پارتيا ئاعزالارنك پراسينتى تەوگى ئيكى ۋيپوسكالاعنعا قاراعاندا بيك كوب ئارتووى ھەم ئوقوسنلاردلك زاندتييەلەرگه قندقينودارى كوتەرللووى منەن گنەله كورەتب بولا.

پارتيا ئالك بلنمى بيرو ئشتەرى بۇل باشنداعنعا قاراعاندا ئاذاقنان نيشلەب ياقشرب كيتتى؟

منى ئيكى توب مانيق منەن ئاسب بيررگه بولا: برنسى- پراپاگانديستاردلك زات ياعننان ئوئووى، ئەگەرذە بذ پراپاگانديستاردلك ئوقو يلى باشنداعى ئەذرلكنەرن ئوقو يلى ئاذاعنداعى منەن تيكەشترب قاراھاق، ئۇشۇ ئەذگنه واقت ئسندە ئالاردلك ئەذرلكنەرى باينانقا ئارتوون كورەبز. ئيكنسنەن، ئاولاردا پارتيا ئالك بلنمى بيرو ئشتەرندەگى بۇرستار تۇراھندا باشئابكومنك بوعارللا ئەيتلگەن ھانىلا بيك كوب ياردام ئيتتى. بۇل حات يبەرللومنەن توبەن پارتيا ئۇيۇشمالارى پارتيا ئالك بلنمى بيرو ئشتەرلنه نلەراق ئەھەمييەت بيرە شونك ئارقاھندالا بۇل ئشى ناعىلا ياقشرب كيتتى.

شولاى ئيتب پارتيا ئالك بلنمى بيرو ئشتەرى ھان ھەم زات ياعننان دا ياقشرو ئوئمنده. كانتكوم ئاگيتپروپنارى ھەم توبەنگى پارتيا ئۇيۇشمالارى حەذر بنيلەى پارتيا ئالك بلنمى تاراتو ئشننك ئوكشلى ھەم يننشھذ ياقتارن واقتندا ھەم دۇرۇث ئرەوشتە ئيتەبكه ئالرعا تنبشەر.

گ. ز.

پارتيا پيرپيپسى تۇراھندا.

ۋ. ك. پ (ب) ئوذەك كەميتەتى پارتيا پيرپيپسنك بارلشى تۇراھندا قارار سنعاردى. بۇل قاراردا ئۇشو ھوذذەر بار:

- پارتيا پيرپيپسى بارلشى تۇراھندا يننلعان برنسى مەعلومەتتەر قايھنبر ئۇيۇشمالاردا پارتيا پيرپيپس ئوتمەوسنلەردلك پراسينتى ذورعنا بولوون كورەتە. بۇل ئالاردلك ئشتەرى يۇمۇشاق قويلووننان كيلگەنن بلدرە.

بنعا تيكلمدە پارتياعا كوبلەب ئاعزالار ئالو حەلدەرى بولعانلقتان، شولاى ئوق ئاينر ئۇيۇشمالاردلك پارتيا پيرپيپسى ئوتكەرلەندەن ھولك پارتياعا كوبلەب ئاعزالار بنيو كامپانيياھى ئوتكەرو ئويندا بولوذارى ھيذلەگەنلكنەن، ئوذەك كەميتەت حەذرگى شارتتار ئسنده بۇل سارانك ئورنھذ بولوون ئەيتو منەن برگه، پارتيياعائالودى كامپانييا ئوتكەرو بولى منەن توگل، بەلكى ماسسا ئارھنداعى ئۇيۇشترو ئشتەرن ياقشرتو بولى منەن پارتيياعا كروسنلەرذى كوبەيتو، برنسى نەوبەتته ئشسنلەردى ھەم ئشسى قاتنقندارذى ئالودى كوسەيتو سارالارن كورودى تەقديم ئيتە.

ئوذەك كەميتەت، ئۇرنداراعى كەميتەتتەرگه حەذرگه ساقلى پارتيا پيرپيپسن ئوتوگه يبەرلەمەگەن ئيبنەشنەرگه، پارتيا پيرپيپسن ئوتو مەسئەلەھن 15 نسى مايعا تيكلم تودعاتوذارن ئيعلان ئيتەرگه قوشتى. پارتيا كەميتەتتەرى بۇل عاريزالاردى ئاشنمس قاراب، پارتيا ئۇيۇشمالارننا پيرپيپستى برنسى ئيبوتكه ساقاى بۇذورگه قوشارعا تنبشەر. شونك منەن برگه، پارتيا پيرپيپس ئوتمەى قالعان ئاعزالارى ذور پراسينت تەشكيل ئيتكەن ئۇيۇشمالار ئايروسا ئيعتيبارعا ئالنرعا تنبشەر. بنلارعا ئوذەك كانترول كاميسييەھى وە كيلدەرى بارب، بننك سەبەبنەرن ئاساقتار.

ئاعاس قرقو، ئالتـــن ئوساعى ئشسنلەرى باتراكتار حەلنىدن.

[illegible]

«باشقۇرتۇستان» دى يللىق ئالوسنلارعا «ھابان» ژورنالى بوش يىبەرلە.

[illegible]

ئيتەرگه تيبشلى. شول مۇرەۋەعەتتەرگه ئارالى پوچتا كانتوراھى، ئيدارانان كەرەك منەن مۇراب ئالب، تيبشلى كشلەرگه تاراتر.

«باشقۇرتۇستان» ھەم «ھابان» ئيدارالارى سقتى ھەم «باشقۇرتۇستان» ئيداراھى، ئارقرى «باشقۇرتۇستان» عا يللىق يازلنوسنلارعا توقراوھذ يبەرلب تۇردى. لەكين پوچتا ئارقرى يازلعاندارعا، پوچتا ئيداراھى يبەرمەگەن.

«كۇرەش يەرذارى»

(ع. ئامانتاى شيەرذارى)

I

«كۇرەش قانى منەن تيبكەن تامر

بنذى ميراث ئيتكەن دۇنياعا.

بنذلك يۇرەكنەردە كۇرەش قانى

كۇرەش ئۇچۇن تنذق دۇنياعا.»

(«كۇرەش يولندا» شيعرلنان.)

منتا ئۇشو بولدارذابيرگەن مەعنەلەرى «كۇرەش يەرذارى»نك باشنان ئالب ئاذاعننا تيكلم قنل يذب منان ھوذلب بارا تيبەدك. ياكلش ئيتكەن بولمابز.

بۇتەھى 27 بيتلك كنه بولعان يننەقـقا ئامانتاىذلك بارى كۇرەش برن برلاعان پارسالارلعنا ئيندرلگەن.

ئامانتاىنك بۇل قوراماعا ئيندرلگەن شيعرذارنك كوبنھىتنيەرلك تل، شيعريەت ياعننان ماتور بولب سققاندار. قايھنبرەودەرى ئستيل- ئسلوب ياعننان يتەرلك دەرەۋەله ئشلەنگەن، كۇسلى، شوعا كورنە؛ ئرەحەتلەنب ئوقرلق پارسالار بيرلله. بر ميثال ئالايق:

1. «بذ قاداربذ ئال ئەلەمدى-
نى، باتر، يەش قول منەن.
يلغرو ئۇل يەر شارندا
ئال - قنذلى نور منەن!...»
(«بذنه تيگەن شيعرلنان)

2. «... قاينب يننكەس ئۇيكه
تيك شارتب،
ئاترنمنا ئيشك تيبەرمن؛
- نيحەل ئسەدى؟! ..
ھاومى؟! تيبەرمن.
بۇگرۇب بۇرۇگەن بەلەكەس توعاندارم
برەم- برەم ئالب ھۇيەرمن»...
(«ئالا- قالا، ئەلنگه ئاولعا» نان)

3. «ئويۇرمەلب ماوا تولقندارن
ھايراب، ئۇسا كوكنه بوذ تورعاى،
حور ئۇذۇگەن گويا يەر قوشتارى
تالك كويونه ياكراى كيك توعاى.»
(«ئش ئاكنى» شيعرلنان)

منتا بۇل كيلترلگەن پارسالار كەرەك تلى، كەرەك ئسلوبى، كەرەك ئسكى تۇذۇلنشى، ئاھەگى ياعننان بولھن، ھيس كم قارشنلا قنارماتلق بولب سققاندار. بلاردا تەرەن شيعريەت، شگىراق ئاھەڭ، كيك پيريسپيك-

تيۋا يالتراب ياتا.

ئەگەردە ئامانتاى بۇل بولدارى منەن نشقى كورنشنى ماتور ئيتترب بيرە ئالعان بولھا، ئۇل «قربم» تيگەن شيعرندا ئسكى دۇنيانى فيكر كورنشندەله كۇسلى كارتينالار ئارقنرى ترى كويگه ئالدنگا كيلترب باشترا ئالا:

«ماڭلاى ئسى ئيكران؛
موزگ ماسسا؛
قانمارلى ئۇيندار كينو كارتينا-
ئۇيندار يورتا،
ميرىيا ليدتالار

تنللە،
ئۇذۇلە،
تاعى تنللەلەردە،
قانمارلانا بر برى ئارتننا...»

نى ئۇل منتا، بۇل بولداردا باشقۇرت، تاتار يۇرەكى ئۇچۇن سيت بولعان باينتاق موذذەر ئيندرلوگه قاراماتتان، ئسكى دۇنيانى پسيحالوگييە دۇنياھن ترى ئرەوشتە گەۋدەلەندرودە بنلار عەرەب ئۇكشلى سققان نەمەلەر تيبەھى كيلە.

دۇيم ئالعاندا «كۇرەش يەرذارى» ماتور موذذەر، ترى موەتتەر، ئۇستاۋى شيعريەت، يننق حيال منەن ھوعارلعان يۇملەلەرگه، ئايرم كيتەكتەرگه باتشوققنا باى، تنيەرگه باراى. بۇل حال بنذلك يەش شاعيرگه ذورعنا ئۇمۇت بەيلەرگه مەذبور ئيتە.

لەكين... ئەميى، لەكين....

ئاولە ئيكى ئاباقنى ھەزب قوبايق تا، ئانانيولك ئانا شول «لەكين..» دەردى تيكشررگه كرلشربذ.

II

مين ماقتاو ئۇچۇن قولنما قەلەم ئالمانم. مينم ماقساتم، ماقتاودان بيگرەك ئانا شول ماقتالارعا تيبشلى بولعان يولدار ئاراھندا ميللگەن ينتشھذلكنەردى كورھەترگه تنلەو. شولارعا توقتالو ئيدى. ماقتاوسنلار تابنلار. تيك ئەدلى قەلەم ئالو ئكمايى منەن ئەذەرذلا ياقشى ياقتارى تۇراھندالا بر- ئيكى ھوذ ئەيتب كيتتبم گنه، تينم.

بنذى يوعارلاى «لەكين..» دەردى

ئەيترگه مەذبور ئيتكەن نەمه نى هولك ئۇل، ئالار قايذا؟

بذ حەذر شول ھۇراوذارعا ياواب ئذلەرگه كرلشەبذ.

برنسى- ئالايق شاعيرذلك ئاولعا قاراشى.

«كۇرەش يرذارى»ندا ئامانتاى ئوراننان ئوراعا، يە بولماعا ھوذ ئكمايى منەن ئاولعا قاعلب كينه تۇرعان بيش تيمالا شيعر بيرە. لەكين شول بيش شيعردلك بۇتەھندەله تنيەرلك ئاول تۇراھندا ئوذۇك ئيتلگەن ماتور پارسالار، بەيلەنشنذ ئاشلانمان فيكرذەر بولھالا، بلاردلك برھنله ھەم بۇتەھن برگه ئالعاندالا ئاولدى ئۇل ھەم دۇرۇث ئيتب تاسوير ئيتە ئالمابذار.

«ئەسەى قالدى ئيلاب، ئايرلب...
مين «ئەرفيقەھ»

تۇكۇرۇب ئاولعا

ئش «قورعا كيتم قالاعا»

منتا شۇلاى، ئۇل قالاعا «ئش قورعا» كيتكەندە، ئاولعا «لاش» ئيتترب تۇكۇرۇب كيتە.

بنذلك ئەدەبياتنا منداى يەۋلينييەلەر- «ئاولعا تۇكۇرۇب» ئاولدان يذەب قالاعا كيتودەر، قالاعا كيلب: «ئاناق- ئاناى!... ئاشقولسەبم...

ئاشقالا تيب ھۇيلەگەندەرى بوش ئيكەن تيب، كۇگل ھوتنەس، كيرى ئاولعا قايتب «قالاعا تۇكۇرودەر» بنلار بذدە كوبكنه ئۇۋراى تۇرعان نەمەلەر.

بر واقنتاردا ئاقنناشتا ئاولدلك «ئانا قاذذارى منەن ھوعنشب» قالاعا كيتدلە، قالانان كوكاى ھوتنەس، ئاولعا قايتب:

«ئاشلاب شاعيرلگكن جيل ئيركنته
قاليمەدلله موندا يوعيسەا،»

تيب يرلاعاينى، فورما ياعننان ئوذن ئاقتناش شەكرنى تيب يۇرۇگەن ئامانتاى دا بۇل ئۇرندا فورما ياعننانعنا توگل، مەعنه ياعننانننا ئاقتناشقا شەكرت بولب كيتە.

لەكين بۇل تۇكۇرودەر، يللگه قارشى تۇكۇرو ھنماق، ھەر واقتتا ئۇذذلگه كيرى قاينالار (1). بر واقتتالا بازاھن قالدرماى.

سۇنكى مۇحيتتك 80 پراتسينتى ئاول منەن ھۇلعانب ئالنعان بولعاندا، لينين پارتيياھى ئۇذذلەوكھذ ئرەوشتە ئاول منەن «ئلمته ياھاوعا ئوتەب - تۇرعاندا ئاولعا تۇكۇرو» بۇل ئيك كەمنده ئوذكەذى بارلاى بلمەودەن كيلگەن نەمەگنه بولرعا مۇمكين.

ئامانتاى يازھنتالماى: قالا - قالا، ئەلنگه دالاعا تيگەن شيعرندا ئۇل ئينەنى كيسەگنه تۇكۇرۇب كيتكەن ئاولنا كيرى قاينا:

«ئاول!...

قاينا ئنمذ، قانتك؟...»

تيب، ئانان «ئاشارعا ھۇراى. كيسەگنه «ئات ئيرتنى نەمەكى ئيتب» (ئوذ ھوذى) ئارتقان بولھا، ئۇل بۇگن شولوق ئاننك «قنمنن» ئسەرگه تاعى ئاولعا قاينا.

باينارسا ئيتەك: «ئوذننك تۇكۇرۇب كيتكەن قۇيۇھنان ھو ئسەرگه كيلە».

ئۇل منى ئوذنه ھينەى توگل، ھينە. شوعا كوره: «بۇتۇنلەيگه ئوذنگه قايترمن... بلم «نورى» منەن بايترمن تيگەن بولب ئوعا وەعدەلەر بيرە. شولايتب ئوذننك ئيذكى گوناھن يۇمۇشاترعا، ئوذن يىۋاترعا ئويلاى.

بۇل شيعر تشقى كلەيمى ياعننان ماتور ياذلووى منەن برگه، مەعنه ياعننان بولعان بۇل تاپنلودار ئانى بارى بر قورى ھوذ ينيتنلمى ئيتتربكنه قالدرالار.

ماحسوس ئاولعا قاراتا يازلعان «ئاول مالاينارى» تيگەن شيعرى له شونداييۇق ئاورودارذان تاذا توگل. ئۇل منداالائاول كارتينامن تولى دۇرۇث ئيتترب بيرە ئالماى. ئانكسا، ئاول:

«گۇلدەر بينەكلەگەن يالاننا
تۇذلب ياتا...»

ھولك، شول گۇلدەر منەن بينەلگەن ئاولدا نەمە ئشلەيدەر، تلبرەمگنذ؟- منتا نەمە:

«يالبرە قارا مالاينار،
ئاقييا تيبب،
بۇگرۇب ئۇيناينار،
ئە، قارت- قورى ئورام مۇيۇشندە
ينيلنشب عەيەت تويلاينار...»

بۇل ئەلى كۇنددەردە شولاى. ئە منتا ئاولعا «تۇن تۇنەرگه كيلە».

حەذر ئيندى:

- «يەش كيلەدەر شارشاو قۇرعاندارذا، پارلاب... «يۇتلاينار»:

ھۇوھازوردار تەذرە تۆبوته كيلە. ئۇرلايقنا قاراب كيتەلەر.»

- «حالاستويدار گارمون قوساقلاب (ع. ع.)

يرلاب ئوتەلەر...»

شونان ئاذاق؟... شونان ئاذاق تاڭ ئاتا: «ئشنايند» مالاينار تاعنلا تاوعا - ساعلعا يۇگرەلەر... منتا ھيكه بوته ئاول كورنشى! شولاى ئيتب بذ بۇل شيعرذالا ئاولدلك ئسن بۇذۇن، ئش بۇذۇن كوره ئالمايبذ. ئانكسا، ئاولدا بوتەنسه ئورمۇش بۇتۇنلەى يوق ھنماق كورنه.

لەكين بۇل شيعرذلك «تۇذى» شاعير فيكرنسه، ئاذاعندا بولرعا تيبشلى. مندا ئۇل، ئەلنگى «قاتق ئاشاب ئوتكەن قارا مالاينارذلك قالاعا كيلودەرن، «كيم»گه ئيندوەرن، ئوقودارن كورەتب كيتە:

«تەگەرلەشب تورمۇش ئيذەگنده
بلدار يارب ئالعا بارالار» نى.

لەكين شول مالاينارذى بيرگەن ئاول ھامانلا ميتندە تۇرۇب قالا. ئۇل ھاماندائوذننك ئشنايند مالاينارى منەن يەشەى بيرە. رابفاك تاعى، «كيم»دەگى يننكنەردلك ئاولعا بيلەننشى كورەتلمەى. بۇل شيعرذى ئوقوسنلك باشندا:

«ئاولدلك وازيفاھى- ئشنايند»، «قاتق ئاشاب» «تاذباش ئاولاب» ئوتكەن مالاينارذى ئاولعا بيرو؛ ئە، ئالاردلك وازيفاھى ئوقب، قاينالر بوعالوذانعنا عيبارات ميكەننى؟ تيگەن ھنماق بر ئوى قالا.

شونك ئوئنونه بۇل شيعردا «ناشتوى، حالاستوى»، «ھۇوھازور» ھنماق سقلداب تۇرعان ئۇرث موذذەرى، «ئشنايند»، «بنذاو» تيگەن ھنماق سيكنەن ئش «شيعرى» بولعان موذذەر بر نيسه تابقردار قوللانلالار.

منتا ھنگه تاعى بر شيعر- «ئوسمەسنلەر».

«ئوسمەسنلەر» شيعرى، تلى، ئسلوبى ياعننان ماتورعنا تۇذۇلگەن بر شيعر بولب، ئۇل منتا ئاولداعى كومەك ئش كارتيناسن بيررگه تنلەى. لەكين ئاننك كومەك ئشى بارى ميحانيك ئش بولبقنا قالا. ئش پراتسيسندا بولا تۇرعان ھەم كومەك ئشتى ئسنداندا كومەك ئش ئيتكەن نەمه - ئۇيۇن، كۇلكى، شاياروذار مندا برھنله يوق. بلار شاعيرذان بۇتۇنلەى ميتته قالالار.

ئاننك ئوسمەسنلەرى، نيندەيذەر، تلەھذ ماشينالار. ئۇومه منەن، كيسلتب ئولكەن بويىنا قونا كيلەلەر. ھەم بۇتەھنلە ئاوذذارن «ھنۇ قابقان ھنماق» «لام- ميم» ئەذەشمەنتەن ياتب يۇتـلايذار؛ ئيرته تاڭ منەن تورالار، شولابوق تاوش تنبذ «تارا تيرگه باتب، ئشكه كرشەلەر.

نيندەى قورى ميحانيذم! نيندەى كوكلھذ، مندا ئۇومەسلەرذلك قولدارذور كومنەن نيندەى ئايرمالارى باردا، منداى ئش- كاترونلاى ئشنى منەنگنه ئايرذلا؟!

يوق. كومەك ئشتەن كوتۇلگەن نەمه ئارتاو ئشتى ئارلعانسا كوب ئيتترب ئشلەو توگل، كيرلەيسە، ئۇيۇن- كۇلكى منەن شاولاب يرلاب، كولوۋب ئاور ئشتى ينكلەيتو، ئۇنى ئراملى ئيتو. كومەك ئشتلك «تۇذى» كوب ئشلەودە توگل؛ يننكل، ئۇرسملى «تۇذى» ئشلەودە.

ئامانتاى، ئاننك منعا شول سرنى تلىنا ئالماى. شوعا كوره ئاننك ئوسمەسنلەرى نيندەيذەر تلھذ ميحانيذم بولب سعالار.

ئامانتاىذلك ئاول تۇراھندا ياذلعان شيعرذارننان ئيك كۇسلنى ھيس شيكھذ- «ئش ناكنى» تيگەن شيعرى دلر.

ئۇل مندا، يايگى تاڭ ئالدندا يەيلار باشننا باتب، تيره يانتى- ئاولدلك ئيرتەنگى «ھوذعالنشى» ئەيەرلەى.

«بۇيۇق يەندەى بۇرۇب بۇيۇقندان
يۇركو تالك تنللنى بوعالدى.
تالك تنللنى ھوكتان ياگراب تۇرعان،
يەى تيربەتكەن حيات ئۇياندى».

نى دە، ئيرتەنگى تابيعەتنى ماتور ئرەوشتە تاسوير ئيتب كيتە. ماندوعالقالا توقراق تۇرعاينلا برلاى، ئيرەۋەلەرگەله تۇشە، ئاولدلك تورذارى منەندە قويونا. تالك سيشمەھى برلا رندا تكلاى، ھەسكەلەر منندە ئيتنلشە. ئاذاق سيكنه ئاولدا باش كوتەرگەن حەيات ئاشنەب- ئاشنەب ئش قرنا ئاعنلو كورنشى تاماشا ئيتە. ھينك كوذ ئالدندا شيعرى بر باراما ئاسنلا.

لەكين شونك منەن برگه، بۇل بولدارذا ئوقب بارعاندا، تيكذگنه برلاعان ماشينا كيتەرلنك مۇكلى موذيكامن بۇقۇب تۇرذارن كيتكەن يەمرلك ميحانيذم ھنماق، قايھنبر يەيەلەر ئاھەگدەر، فاليشيوى تۇندار ئيشتلب كيتەلەردە، شيعرذان ئالعان تەئەسرات تۇيوقلار بوۋب كيتەلەر.

(1) «كيرى قاينر، تۇكۇرمه يللگه قارشى»، توقاى.

Пролетарии всех стран, соединяйтесь!
Адрес: ئەدرەس:
Вол. Дер.
фам. Имя
Волостная почта должна заполнять полностью

№ 38
ئاپريل 2 شەمبى.
1927 يىل.

Уфа, ул. Венцова №26, „Башкортстан".

Орган: Башобкома В.К.П.(б) и Ц.И.К.а А.Б.С.С.Р.

باشقورتوستان
Başqortostan

بۆتە دۇنيا پرولەتارلارى بىرلەشىگىز!

ئالدان هاقلق سارالارى كورورگە كەرەك.

بۈرگەلەشب هۆژۈم ئيتو توراهندا كەكەشەلەر.

قىتاى واقيعالارى.

ميللى حكومەت ئاقچاسى.

فرانسيا هاق بولو ياهندا.

ئۈس ئالماقسى بولعاندار.

گيناساۋيت - قوروقب قۇتقۇ تاراتا.

ئاۋل حالقنىڭ دەولەت ئۇرمانىنان ئاماس بيرو توراهندا.

شولاي ئيتب ئاول حالقنا ئۇرمان بيرو ئشى 12 ئينستانسييانان ئۈتە. 9 ئاي ئۇرمان فوندىن بيلدەلوگە واقت ئەرەم كيتە. كرەشتىيەنلەر ئۇرمان ئالابڭ تيب كۆنە كۆنەئارب ئۆدەرنىڭ ئۇرمان هۋراعاندارن ،ئۇتلوتب بۆتەلەر. بيلدەلى شول واقت ئاراهندا كرەشتىيەن ،ئوتن ئاعاسهڭ تۇرا ئالماي. ئانىڭ قايىۋى بر تنيناقىنراعى تۆتلە بولهالا بارب 12 ،ئورن ئۈتكنلەب يۆرۈمەى، تورانان تورى ئۇرەسەتهڭ تۆنالا قرقا. ئۇرمان ئيسراف ئيتلە. دەولەتكە كوب زيان كيلترلە.

1926 نسى يلدڭ 6 نسى مايندا سعارلەان ئينسروكسيه باباعى باش ئيلەنگسەنەرڈى بۆترمەى ئارتتراعنا بيرە. ئۇرمان ئالو ئشن ئلككىنگە قاراعاندالا ئاوراينا تۆشە. شونڭ ئۈسۈن ر. س. ف. س. ر. ئشسىكرەشتييەن ئينسپيكسييەهى ،بل يشهنلك ئەرذى بۆترەرگە هەم ئالداعى 1927- 28 نسى يلدان باشلاب لېسنيچەيلەرگە تورانان ،تورى ئۇرمان فوندن بيلدەلەرگە رۆحسەت ئيتەرگە قوشقان. ،بل تورالا ئيتلگەن تەقديمەر ئشكە ئاشرقلا باشلاعاس كرەشتييەنگەلە يڭلگە كيلەسەڭ هەم تۆرلى مۆئەسسەسەلەر بوشقا قاعڭ يادوذان، يوققا كوب راسحوت تۆتوذان قوتولاساقتار.

ن. بيكباي.

3. لېسنيچيلار تارافنان ئيتلرلگەن ئۇرمان فوندن ئۇرمان ئيدارەهى تەسليق ئيتە (ئيبول ئاينڭ باشنا)

4. فونلىڭ ئراتلاو توراهندا ئۇرمان ئيدارەى كانتون يڭر ئيداراهنا حەبەر ئيتە. (1 نسى سينتەبرگە)

5. كانتون يڭر ئيدارالارى فونلىڭ ئراتلو توراهندا لېسنيچيلارعا حەبەر ئيتەلەر. (15 نسى سينتەبرگە)

6. لېسنيچيلار تارافنان يڭبەرلەسەڭ ئۇرمان بيلارى توراهندا ۋولس باشقارمالارنا حەبەر ئيتو. (1 نسى ئۆكتەبرگە)

7. ئۇرمان كەميسيەهى ۋولسلارعا ئۇرمان فوندن بولگلەى. (1 نسى ئوكتەبرگە)

8. ۋولستاعى ئۇرمان بولو كەميسيەهى ئاۋلدارعا ئۇرمان بولگلەب بيرە. (1 نسى نويەبرگە)

9. لېسنيچستوا هەر سيلسەويتكە كوبمى ئۇرمان بيرلگنى توراهندا ئاول سەويتلەرنە حەبەر ئيتە. (1 نسى ديكەبرگە)

ئۇرماندى بيرو مەلى تەوبەتلەگنان تورا.

بيتارافلق هافلاى.

پاريژ، 31 مارت. مينيسترذار ساۋيتى ئۇترلشندا بريبان: ئەنگلسەنەرذڭ «هانكاوداعى فرانسوز كانسيسياهن قتايللار باتب ئالدىلار، تيب تاراتقان حەبەرذەرى يالعان. فرانسيا ئۆذنىڭ بيتارافلق سەيەسەتن ئۇذگەرترگە ئۈيلاعانى يوق، تيب هۆيلەنى.

هونقا بيرەلەر.

«يومانيتى پيرى» گەزيتەهنىڭ بر ساترودنيكى فرانسيا هالداتلارن قتاى هالداتتارى

ئۆذنە ترەلگەس، باش تارتا.

ئالبانيالا هۆعش ئەذرلگى.

بيلعاردتاعى «پاليتيكا» گەزيتەهى ئالبانيا پريزيدينتى ئەحمەت زەعوذڭ كەنسەلەريە باشلقى كالوچى ئيسملى برەوذڭ يەنوبى ئسلاۋياعا قاسب كيلوون حەبەر ئيتە. كالوچى ئۆرننان سعارلب تيران قالاهندا ئيتاليا قاراماعندا تۆتلمان بولعان. ،ئول: ئالبانيالا توعن يلى كشىلەرگە موبليزاتسيا ئيعلان ئيتلدى، هۆعش ئەذرلگى بارا هەم ئيتاليان ئالبانياعا هۆعش قۇرالدارى كيلترلە تۆرا. ئەحمەت زەعو بيك قاتى سەيەسەت يۆرۆتە، تيب هۆيلەى.

پاريژ، 31 مارت. هۆگمى ئاڭلاشلماوذار ئارقاهندا بر واقت ئيتاليا حكومەتى بۆيۆك دەولەتتەرگە مۆراۋەعەت ئيتب، يەنوبى ئسلاۋيانڭ هۆعش ئەذرلگى ئالب بارو ئشن تيكشرودى ئۆتنگەينى.

دەولەتتەر-ئايرم كەميسيە تۆذۆب ،بلنى تيكشررگە ئۈيلاهالارذا. يەنوبى ئسلاۋيا: ،ئول ساعتندا ئالبانيالاعى هۆعشقا ئەذرلك ئشتەرلەنە تيكشرلگڭ، تيب تالاب ئيتكەس ئيتاليا تەوگى ئۆتنسن كيرى ئالدى. شول ئارقالا كەميسيە تۆذۆلمەنى.

ذۆمتەمتە ئەنگلسەنەر بەينەلميلەل سينتيلمينتى فرانسيا كانسيسيياهنان قرقا ئابرۆعا قارار بيرگەندەر، هەم فرانسيا كانسيسياهى مەنەن ئيكى ئاراعا يەيەو كشلەرذە ئۆتە ئالماتلى ئيتب سەنسكلى تيمر سيقتاردان 5 فوت ياتلمندا قاماو ياهانلار.

راديوذڭ بڭان هۆگمى حەبەرندە: فرانسوزدارذڭ هۆگمى وافتارذا ميللى حكومەت منەن كيلشو بولن تۆتقانداى حەرەكەتتەرى ئەنگلسەنەر ئاراهندا فرانسوزدارعا شيك منەن قاراوذارنا سەبەب بولدى، تيلە.

مامينتىڭ كيلب يتمەگەن.

لوندن، 31 مارت. ئانگليا دۆيم پالاتاهندا چيمبرلين گە شانحايذڭ بەينەلميلەل سيتتيلمينتى توراهندا هۆراو بيرگەيتلەر، چيمبرلين:

- حەذرگى مامينت ميللى حكومەت منەن هۆيلەشە باشلار ئۈسۈن قولاى مامينت توگل ئەلى، تيب ياواب بيرذى.

لاتۋيا هەم ليتۋا ياقنلعى.

لوندن گەزيتەلەرنىڭ ياذوذارنا قاراعاندا لاتۋيا منەن ليتۋا ئاراهندا ياقنلق ياهاو ئشى ئالعا بارا.

ليتۋا بريميرى ۋالدماراس، لاتۋيا ليتۋا هەم ئيستونيا ئاراهندا ياقنلاشو بولندا قورعندا ئادملار ياهالا تيب كوتەرگكى روح منەن هۆيلەنى ئانىڭ هۆذذەرنە قاراعاندا - ،بل ئۈس حكومەت ئۈسۈهى بڭرگە «بالتيق بويى دەولەتتەرى سايوزى» ئۆيۆشتب ئۆذ فايدالارن كوذەتە هەم س.س.س.ر. گيرمانيا دەولەتتەرى منەن دوسلق هاقلاو يولندا سارالار كورەسەڭ، ئيمش.

* بالتون ئيسملى ئەنگلسەن ۋراچ برەوگە ئاپيراتسيا ياهاعاندا ئاوروذڭ يۆرەگى تونقراب، ئۆلگەننەن هيڭ گەن هەم يۆرەگنە ئيڭر بۆرككەن ئاورو ئۆلگەن يڭرذەن قايتانان ترلگەن.

س س س ر پراتيستى.

س.س.س.ر.ذڭ ميكسيكالاعى پالپريذى ميكسيكا حكومەتنىڭ سەويت كينا فيلمالارن ،تثيوذارى ئۈسۈن پراتيست بلدرذى.

بڭان برنيسه كون ئلك قولعا ئالنعان كينا - تياتر ئيەهى ئۆرمەتەن سعارلدى.

تۆرلى حەبەرذەر.

* يارسلاو گوبيرنا باشقارماهى ماهوركا فابريگى ميحانيگى ،نيركوفقا تەمەكى تورای تورعان ماشينانى ياشرتقان ئۈسۈن 1000 سوم بولەڭ بيرذى. ،بل ياڭىلق بوينسا تەمەكى فابريگى ئشلەب سعاروون 40 پراتسينت ئارترعان هەم بايتاق ياعو ئەسبابىنە هانلق ياهاعان بولعان.

* لينيناگراتتاعى ئيحتيراع ئشتەر، قاراى تورعان كەميتەت ئرەت تكو ماشيناهن ئۆيۆق بەيلو ئۈسۈنە ياراقلى ئيتب ئشلەب سعاروعا ياتينت ئالعان.

* مەسكەوذەگى كشىنى ئيذرتە تورعان نەرعەلەرذى كوب قوللانو منەن كۆرەش يونكتنارندا تەمەكى تارتوعا ئۆيرەنگەن كشىلەرذى داوالاو باشلاندى. حەذرگە تيكام ،بل يونكتنارذا داوالانب 600 كشى تەمەكى تاشلاعان.

* ئارمينيا هو حوۋاليى گيرمانيانان ياهالعا يامەر ياوذرا تورعان ئيكى ئاپلرات هاتب ئالدى. ئۈتكەن يل ئەزربەيزاندا بڭان بيك كوب فايذا كورلگەينى.

تور كالو گيه سيميناريهى.

. . . ر ئۆذەك باشقارماهى قاراماعندا ... ئۇمان ئيتش يەنوكيدزى ئيسمندەگى ... لينيگرات كونسلمش تلدەرى ئينيستتوتى، ... نسى يلدان بيرلى يەشەب كيلە. بنيل ... ئاب بيلعنتەن 300 لەب ئستوديتنى بار. ... 60 تان ئاشو پراتسيتنى كونسلمش ... يومهوريەتتەرلەن كيلگەن. شولايوق، ميت ... بار. ئوقوسروگى - دورت يل. ... ئينستتوتنىڭ تۆپ مەقسەذى: ئالت هەم ياقن ... كونسلمش ئۈسۈن وەكالەت ئشندە ماددا، يەم ... ئشسلەرى يشترو.

شول نيگنذە ئۆنلاب ئۆەزرەتكە بولنە: ... يابون، مانەول، تيبت، هيندستان، عەرەب، فارسى، ئەفغانستان، تۆركستان، ... بنيل كۆذ ئينستيتوت ئركەهندە ... حالقتارى ئۈسۈن برنسى مەرتەبە شاو ... بر رابفاڭ ئاسلدى.

... حەذر تۆرلى ئۇواق ميللەتتىڭ 200 لەب ... گوولەب ئۇقوب ياتالار. باتشلارى ... باتشا ئاولى ئاتالعان - «درنسكى ... بلاردان باشقا ئينستيتوت ئركەهندە ... سيمينارى بار: تور كالوگيه، يافت، مانـ ... سيمينارلەرى. سيمينارلار ئينستيتوتقا

تيك ئارگانيزاتسيه، ئاذمينيستراتسيه - حوۋالق ياعنتانەندا بيلى ،بولب، مەقسەت-پلان ياعنان شتبالاى باشقاسا.

مين مندا بذنڭ ئۈسۈن هۆهيم بولعان تور كالوگيه سيميناريهى منەن تانشترب ئۆتەم.

1924 نسى يلعنا باشلاب ئاسلعان ،بل تور كالوگيه سيميناريهى - ئۇواق تۆركى ميللەتتەرذەن عيلمى هەم عەمەلى ئشسلەر - تور كالوكتار يشترودى مەقسەت ئيتب ئالعان.

ۋندەرذڭ بوتەن ئۆبلستارنداعى كووكئوك، تور كالوگيه ئۆبلسنذالا عيلمى كۆستەرذڭ تيك لينينگراتتاعنا يتەرلك بولوون ئيعتيبارعا ئالب، سيميناريهى لينينگراتتا، بايەعى ئينستيتوت ركەهندە ئاسو لايق تابلعان.

تەوگى ،يل سيميناريەڭ ئستوديتنى 4 وگنتە ،بولب، بلتر 9؛ ئەبنيل - ،ئون ئيكى تۆراق تۆركى حالقتاردان 25 ئستوديتت ئوقب ياتا (ئاذەربايژان، ئالتاى، حاقاس، ئوزبەڭ، باشقورت، تاتار، تۆركمەن، سواش، قازاق، قريم قومى، ياقوت تۆركلەرى). سيميناريەڭ ئۇقو سروگى - 3 ،يل ،بولب، دورت فەن - ئاولشندا بولنە: تل عيلمى (لينگويستيكە)، تاريح، ئەدەبيات، ئەتنەعرافيه. بنيل سيميناريەڭ برنسى

مەرتەبە 5 كشى بۆتترب سعا.

ئۈس يل ئسندە ئۆتلرگە تيش ئۇقو بلانعنا قتقاسا ،ئوشو فەندەر ئيمە:

1) تور كالوگيەگە كرلش، 2) تل عيلمنە كرلش، 3) ئيڭكى تۆرك تلدەرى، 4) ساعشترمالى تۆرك گرامماتيكالارى، 5) تۆرك گراماتيكالارنڭ عيلمى تيكشرەى، 6) تۆركى حالقتارذڭ تاريحى، 7) كونسلمشى ئۆبرەنو تاريحى، 8) ئيسلامدى ئۆيرەنو، 9) تۆركستان تاريحى، 10) تاريح ميتادالوگيەهى، 11) تۆركى حالقتارذڭ ئەتنەعرافيەهى، 12) تۆرك تلدەرنىڭ ئەدەبيات تاريحى، 13) تۆرك - فارسى ئەدەبيات مۆناسەبەتى، 14) يافەتيزم نازاريەهى، 15) نيمس، فرانسوز، ئەنگليز تلدەرى، 16) موزى كۆتبحانە ئشتەرى، 17) ئيرتيماعييەت فەندەرى (ۋ. ك. پ (ب) تاريحى، لينينيزم، پراۋا هەم كانسنيتوتسيه، سەياسى ئيقتيساد، ئيقتيسادى سەياسەت، تاريحى ماتيرياليزم، ديالكتيكە ماتيرياليزمى، ئيمپيرياليزم، حوۋالق پراۋاهى، بەينەلميلەل پراۋا.)

ئۇقو پلانى يلدان يل ئۆذگەرە، كيگەيە، ئيركنەيە بارا.

ئينستيتوت ئركەهندە كيلەهى يلدان باشلاب عيلمى تيكشرنوسنلار ئينستيتوتى ئۆذو سارالارى كورلب ياتا. تور كالوگيه

سيميناريەنڭ پلانى بنذا بەيلەنشى منەن مۆتلاقا شۆيقانهڭ قالماياساق. سيميناريلە ئۇقولار، ليكسيەلەر تكلاو منەن برقاتار، ئەگگنمە، ،ئوذا كەرەلەر ياهاو ئرەشندە بارا. شولايوق، تور كالوگيه عيلمى توگەرەكتەرندە پرافيسر ساماليلوۋيچ يەتەكسلگى منەن هەر تۆرلى داكلات، ئايرم ريفيراتتارذا ياعالب كيلە.

سيميناري ئستوديتتارى ئۈسۈن ليتينگراتنڭ بۆتە موزى - ۋيستافكا، عيلمى ئوچريۋدينيەلەرنە ئيكسكورسيەلەر ياهالا. سيميناري هەم دۆيم ئينستيتوتنڭ دەرس بيروسلەرى: ئاكاديميكتار، تۆرلو تور كالوڭ پرافيسردار، ذور بلگستەرذەن عيبارەت. تور كالوگيه سيميناريەنڭ باش يەتەكسلەرى ئاكاديميك بارتولد منەن پرافيسر ساماليلوۋيچ. سيمينارى سەويتندە هەر ميللەتتەن بر وەكيل ئاعزا ،بولب ئيتە.

ئينستيتوتنڭ ئيتەش پاولوۋيچ ئيسمندە باى كۆتۆبحانەهى بولو منەن برگە، تور كالوگيه سيميناريەنڭ ئۆذ باشندا ئايرم كەبينيتى ،بولب، ئانڭ ئركەهندە تور كالوگيەگە عائيت كيتابتار منەن تولى - ئايرم كۆتۆبحانەهى لە بار. ئول يلدان يل، ئايدان - ئايعا كيگەيە. بنيل تور كالوگيه كەبينيتى دورت ئاوشقا بيكتلب (ئاكاديميكا ئشتەن ،تش) ئوتيۆنداى ئشتەرذى ئۆتەرگە تيب بلان تۆذذى (قتقارتب،

دۆيۆمسەگنتە ئالتنا):

- تۆركى حالقتارذڭ تاريحى هەم حەذرگى ئەليفبالارى، فانيتيكا ئابرمالارى، تۆرك تلدەرى تۆر كۆمەرى، ساعشترمالى گرامماتيكا يەدوەلەرن تۆذو؛ تۆركى حالقتارذڭ ئستاتيستيكەمى، تاريحى ئۆرندارى، ئالارذڭ ميللى حەرەكەتتەرنىڭ ئسحيماهى، شاوذا بولدارى، هەم يومهوريەت حاريتالارن ياهاو؛ تاريحى قولياذمالار، قومارتقلار، تۆرك مەتنەتتەرى نۆسحەلەرن، مەشهور تور كالوكتار هەم تۆرك ياذوسنلارى، فيكرسەلەرنڭ قولياذما نۆسحەلەرن، رەسمەرن يو؛ تۆركى حالقتارذڭ تل، ئەدەبيات، تاريح، ئەتنەعرافيەلەرى توراهندا تۆركسە ئۆرۆسا، ياوروپا تلدەرنسە سققان بۆتە ئەذەرلەر، ئايرم مەقالەلەر ئيسملگن تۆذو وە باشقالار. منان باشقا، يەش تور كالوگيه فەننىڭ كۆندەلك پراكتيچيسكى ئشتەرندە سيميناري ئستوديتتارنا قاتنشرعا تۆرا كيلەسەڭ. بۆتە سايۆز فەندەر ئاكاديميەهى ئۆذ ئركەهندە تور كالوگيه ئينستيتوتى ئاسارعا بولدى. برئوى عەمەلى (ئينستيتوت)، برئوى ئۆچيبنى (سيميناري) حاراكتير تۆتقان ،بل ئيكى ئۆچريژدينيه ئالماش باردام يەيلەنشندە بولاساقتار.

ئستوديتتارعا يەيگى پراكتيكالار ئۈسۈن

تيشلى حەذرلكتەر كورلب ياتا.

سيميناري حەلى منەن ئوشو قالپتا قتقاسا تانشقاننڭ هوگندا، توبەندەگنسە قوبرۆق يالـعاب قويو كەرەڭ بولر:

- ئۇواق تۆركى ميللەتتەرذەگنە مەدەنى فايذالارن كۆذەتكەن ،بل تور كالوگيه سيميناريهنا مەركەز ذور ئيعتيبار ئيتە. شولايوق، سيميناريەنڭ قۆرۆلش نيگندە: ئاذەربايژان، ئۆزبەكستان، تاتارستان، تۆركمەنستان كووڭ يومهوريەتتەرذڭ فيكرذەرى بار. هەم ئالار سيميناريەنڭ ياذمنشى، كۆندەلك تۆرمۆشى منەن بەيلەنب تۆرالار. تيشلى نەتيجەلەرى منەن ئۇقوسى وەكيلەرندە بەرەلەر.

كوبتەن توگل، لينينگراتنڭ عيلمى ئوچريژدينيەلەرى منەن بەيلەنش ياهار ئۈسۈن كيلگەن تۆركمەنستان ساۋنارکوم رەئيسى ئيتەش ئاتابايفتا تور كالوگيه سيميناريەهى منەن ذوروعەذە، فيكرذەر بەيلەشب قايتتى. باشقورتوستان ئەلى سيتتەرەڭ كيلدى. تيڭ ئۈتكەن كۆذگنە تەو باشتاب سيمينارىعا برگنە وەكيل يەرە ئالدى. منان ... بذگە ،بل ئشكە جيدى كۆذ كەلەن قارارعا، قاتنشرعا، فايذالانرعا كەرەڭ بولر.

م. بايئەف. (لينينگرات).

ئيشركلك، حوليعانلق ئشسى — كرەشتيەنەر دۇشمانى.

ئانڭ منەن كۇرەش، ئانڭ تامرن كيشو، كيڭ ياليڭعا بەيلى ئوردىداعى ئويو-شمالار ئيشركلك-حوليگانلق منەن كۇرەشوڭى يالپى منەن بركە ئالب بارعاتيشتەر.

يۇمشاق فرونتقا كۇس بيرەيك.

قاتنقذار حەرلن پاقشرتو تورامندا سنمارلعان ئسيز فارارذارن ەەمەلگە ئاشرو، يەمەعەت ئشەرندە قاتنقذارذڭ فاتنشوذارن تەرەنەيتو كەرەك.

ۋولىار كانيزاترشاھۇر ايذار.

ياكى دېليگاتكالار ئاكتيۋناي ئشلەي.

قايذا نيذەر بار!

ئيدارانان ياۋابتار.

«باشقۇرتۇستان» حەبەرى بوينسا تيكشرلدلەر.

*«باشقۇرتۇستان» گەزيتنڭ 10 نسى نومرندا باسلعان، ت-قاتاي كانتونى، تانعاور ۋولسى، ئالسمئول ئاۋل موللاھى سۇلتانىف بيلاريت ئاكسابير ئويۇشماھندا تيرى-يارى ينيو حلمەتن ئوتەى، تيب يازلعان حەبەر بوينسا تيكشرلگەندەن هوڭ، ئانڭ حەذر ئاندا حلمەت ئيتمەگەنلگى بلندى.

مەركەز ئورمان ئيداراھن.

گريپ هەم ۋينيريچسكى ئاوروذاردان هاقلانعذا!

كشى قۇرتى تيگندەرى كيندىر ئۇرلۇعى قۇرتى ئيكەن.

ئۇفىلە

پارتييا بلدرووى.

هوكعى هود.

ئەميرفتڭ تاريحى ماتيريالى.

حالق كۇسى ئەرەم بولا.

ئيلدى شولاي تۇيرەنب بولامى؟

ئيلدى ئۆيرەنو ئشن نقلى يولعا هالو كەرەك. ابل يولدا يالكلش قاراشتارعا ئورن قالدرلماھن. شول ساقتاعننا ئاكلاشلماۋذار بۇتەسەك.

ئۇل بلااى نى.

يوعالتقاندار:

«هابان» ژورنالنڭ 3 نسى نوميرى سقتى.

ابل نومىرذڭ مۇئدەرەجەھى:

Ответств. редактор Т. КАЛИМУЛЛИН.

уфа ул. зенцова, №26 ред. «Башкртстан».

БАШГЛАВЛИТ № 591

بىدەلە ئۆلگى بولرلىق ئوز ئارايار دام كەمىتەتتەرى يوق توگل.

قوبهارى، نىياد ئۇل كەمىتەتتەرى تۇراھندا.

ياذىي ئاۋل حوژالىغى كامپانياھىنا ئەذرلك

هابان ئاشلىغى ئۇرلىغن تاذارتب سەسگد، ياذ كۆنى مال تەربييەھى، پاردى تۆرلىسە ئشلەو تۇراھنداكرەتتيەن تەژريبەھى.

ياذ هەم يەي كۆلدەرلدە مالدارذى كۆتودە يۆرتكەلدە كرەتتيبەلدەرگە بلرگەتيبشلى ئشتەر.

ئۆسۆندە زارارلى.

باشقۇرتۇستان كرەتتيبەلدەرى، مالدىي ياذ هەم يەي كۆنى تەربييە ئشلە بۇرذە يوللب...

شەھيت ئيشتەلىگى ھاقلانهن.

ئۆزئۆلب قالماهن.

حلمەتنى ئيبتەشتەر سەتەقدير ئيتو.

ياذىي سەسوگە ئەذرلنو كەرەك.

(ئورنداردان ياذالار).

كرەتتييەن تەژريبەھى.

پاردى تۆرلىسە ئشلەب قارانم.

20 نسى ئاپرېلدەگى پاردان	71-	بۇت.
20 نسى ماي	67-	»
20 نسى ئيبونده	55-	»
مۇلى هەم كەرشكە قاتناش بلردەن-		
	46-	»
قارا بۆيذاي بلرلەن-	43-	»

ناسارلقتار ئيشكى قالدقتاره

تابانى يالترارغا كەرەك.

ئوقنتوسى باندىتتار ،برن برلاى.

قۆذا - قۆذاعيلق بار.

ماشينا كەرەك

ياڭى ئاقفۇلاي.

مرعش ئۆسۆن ئەمبييەتنى.

سەويتتەر سايۇزندا.

كيلرذەرذى ئۇس تابقر ئارتقان.

ئادىس ئوكروگنداعى كرەشتييەنەر توعاى هەم ياتو يىرذەرن ياقشى بولعا هالو، قىباتلى ئەرعەلەر سەسو هەم يلدعدا ياقشى كيلووى ئاراهندا كيلرذەرن ئوتكەن يلعا قاراعاندا ئۇس تابقر ئارتترا ئالعاندار. ئوتكەن يل بوتە كيلرذەرذى 11 ميليون هوم بولعان ئە، بىيل 36 ميليون هومعا يتكەن.

ئوذ ئارا يارذام كەميتەتتەرذى ئيگن سەسەەى قالماثقا ئيش.

1926 نسى يلدا بۇتە ئرەسەيذە 7336 ئوذ ئارا يارذام كەميتەتى يەمەعەت باتوى ياهاب 923000 بوت ئورلوق ييناعان. منان برگە يل ئلك نيبارى 4702 كەميتەت ئيگن سەسب 531000 بوتقنا ئورلق ييناى ئالعان بولعاندار. شونك ئوسۇن ئوذەك ئوذ ئارا يارذام كەميتەتى ئورندارعا مۇزەرعەت ئيتب، كيلەهى يل هيس بر كەميتەت ئيگن سەسمەى ئالماهن ،بل يىوذەر ئاعزالارذك ئوذ كۆسـتەرى منەن ئشلەنيەندەر، تيىى.

ئا. ح. نالوگى 100 پراسينتتان ئارتا.

بىيل بۇتـاهى 300 م. 550 ملك هوملق ئاول ح. نالوگى يىلرعا ئيش بولعان. س س س ر ناركامفيننك مەعلوماتننە كورە، برنسى مارتقا تيكلم 307 ميليون 672 ملك هوم تيمەك، بيلەلەنگەندەن 5 ميليون هوم ئارتق ييناعان. برنسى ئاپريل (ئاذاق مۇتـدەت) كە تيكلم تاعنلا 8 ميليون يىلووى كۆتۆلە. شولاينب،ئوتكەن يلعى نيدايومكالار منەن برگە بىيل بۇتەهى 315- ميليون (105 %) نالوك ئاتسامى يىلووى كۆتۆلە ئيكەن.

پيالا هاتوذى ئرەتكە هالننا.

بىعا تيكلم ئورنذارذا ئشلەنگەن پيالالارذك 20-22 % ى عنا مەركەذذەگى سيليكات سەنەعەتى برگى تارافنان هاتلا. قالعاندارن ئورنذارذاعى پريدپريياتييەلەر ئوذذەرى هاتالارئينى. شول ئارقالا هوكمى واقتتا ريتكنا تەذرە پيالاهى يىتشمەو هيذلە باشلانى. شونى كوذ ئوكندا تۇتوب نار كامتورگ مەركەذ حۆكومەتكە مۇراجەعەت ئيتب، پيالا هاتوذك بۇتەهندە سيليكات سەنەعتى برلگـنە تـابشروذى مۇراعان ر. س. ف. س. ر. باذارندا هاتو ئوسۇنگنە 3000 ۋاگون تەذرە پيالاهى كەرەك ئيكەن.

تۆركمەنستان سىر تيمر يولى.

كيلەهى كۆذگە هاللنا باشلاياساق. بىعا ،بل تيمر بولذى هالو ئوسۇن ئشسلەر بيـك كوب كەرەكمەى ئيكەن.

حەلبوكى، ئشكە كررگە تلەب ئورنذارذان بيك كوب ئشهذەر ئاعنلالار.بلاى بارعا ئالار ئاراهندا ئاساق باشلانو قورقنسى بار ئيكەن. شونك ئوسۇن ياقن-تيرەگە حەبـەر ئيتلـب ئش ئذلەب كيلمەوذەرن هۇرالعان. تيمر يول كيلەهى كۆذمذ هاللنا باشلاماياساعى بلدرلگەن.

بالقسلار باستاوايت ئيتكەن.

24 نسى مارتتا كيرچ (قريم) داعى بالق ئوتوسلارذان ملك كشى ئش حاقنى ئارتترولوذى تالاب ئيتب زاباستوفكا ئيعلان ئيتتتلار. ئاذق-تولك ئشسەلەرذى پرافسايوزى دەولەت بالق تريستى منەن بالقسلار ئاراهندا هۇيلەشوذى ئوذ ئوتنونە ئـالب ئشكە كـرشكەس بالقسلار پرافسايوز تەقديمنە كونب كيلشتتلار. زاباستوفكا توقرالدى.

مانەرلىلا س س س ر ساوذاهى كۆسەيە.

مەسكوۋذەگى مـانولىيا پالپريدى ئيـنيكيفرف تاس حەبـەرسىهنە توبەنـدەگنە هۇيلەگەن:

س س س ر منەن مـانولىيا ساوذاهى هوعشتان بۇرۇننى حالگە يىتب بارا. سەويت ساوذاهى ئانگلييا-ئاميريكا هەم قتاى كاپيتالن قتب سعارو ئيشتيتنە ئوتە بارا.

1926 نسى يلدك ئاذاعنا تيكلم 60- قتاى فيرماهى بۇلۆب مانوليا باذارن بۇتۆنەى تاشلاب كيتتتلەر.

قازاقستاندا ئالماس بابلدى.

قازاقستان يۇمهورييەتننك ئاقمولا گوبيرناهى كوكسەتاو ئۆيەذذەنـدە قارا ئـالماس بـارلعى بلندى. بۇكۆنگـە تيكلـم س س س ر ذك هيسبر ييرندە قارا ئالماس تابلعانى يوق ئيىنى ئەلى، ،ئول زاگرانيتسانان، كوبرەك ئاميريكادان كيلترلە هەم بيك قىباتقا توشە ئيىنى.

ئوكراينالا هنو ئاشقننى.

حاركف هنوى عەذەتتەگى ئـولسـاولنەن 1،7 ساۋين ئارتق تاشتنى. هو سققان ئورنـدارذاعى حالقننك حەلـى بيك كينـكللەشە. قايهنبر ئويذەرذك توبەهنە تيكلم هو سققنى حالق، ئويذەرن ئاعذمات ئـوسـۇن قنيق ماشنىا منب توقتارب ئالب قالعاننلار. تـوذن بويىنا عەسكەرى چەست هەم هوذان قـوتقارو يەمعيىەتى ئاعزالارى حالقا يارذام ئيتتتلەر.

1930-31 نسى يل هوكندا بر بولاساق؟

مەسكەو 28 مارت. گاسپلان ئيسىزلنك 26 نسى مارتتا بولعان ئوترشتارندا س-س-س-ر گاسپلان ئشسلەرننك يللق ئش پلانـارى تكلانىى. ،بل داكلاتتارعا تاراعانـدا حالق حوزالعنى توذۆلشى ئشتەرلنك 1930-31 يل هوكندا شونداى نەتيجەلەر بيروى كۆتۆلە:

5 يلدان هولك دەولەت سەنەعەتننك يللق ئشلەب سعاروى 3 ميليارت هومعا ئارتاساق.

تيمر يول سلترذەرى 3 ملك كيلاميترعا، ئيليكتريك ئستانسالارننك كۆسى 2 يارم ئۆلۆش ئارتاساق.

ئاول حوزالعننك ئشلەب سعاروذى هوعشقا تيكلم بولعاندان 2 يـارم پراسينت ئـارتقان بولاساق.

قالالارذك تۆرلى فونذذارى 159 ميليون كوادرات ميترعا يتەسەك. بودجەت بويىسا دەولەت هەم مەحەللى راسحوتتار يلعا 8 ميليارت هومدان ئارتاساق.

پارتىيا كۇسمە سەياسى مەكتەبتەر حەلى.

ئاگيتپروپ كەكەشمەهى.

[illegible]

گ. ز.

سەياسى ئوقو ياقشى ئوتتى.

[illegible]

ماتورعنا بارا.

[illegible]

ۋولكرم قولاعىندا.

كانديدات بولب ،تـۇرمالا، كشى ئـوتنوبدن بالعان عاريزالار ياذب، ميسبر كەرەكمەكەن ئش ئوسۇن يارلى حالقتاردى 50 شەر ساترم ۋولسقا ئات قنوذرنا. ئاول سەويتى يىيلنشندالا 40-50 يەشلك قـارتتاردى مـدى ذا كون پريسمايت ئيتمەى، نيب قنوب سعارب يىبەرە. حالققا ميسبر ياقشى كوذ منەن قاراعانى ،وق، ئوتكر كود.

سەياسى بلم ئالب قالدى.

نەجيب ئاللا يارف.

مەكتەب ئاسىلدى.

قۇنشاق ۋولسى قورمان ئاولندا كامسامول يەچەيكەهى ئرگەهندە كوسمە سەياسى مەكتەب ئاسىلدى. مەكتەبتە 19 كامسامول 14 پارتييالف باتراق، يارلى يەشتەرى ئوقيذار. ئـوقـوسلار زەنەتيبەلەرگە قالماى يـۇرىذەر. ئـوقـوسلار

(6 نسى) ئسىز دىلىگاتتارى نەمەهۇيلەنلەر

بذده باشقۇرت تلى عەمەلگە ئاشرلا.

(تامىيان قاتاى كانتونى، قاتاى ۋولستنى زارىيف منەن ئەڭگەمە)

بىذدە ۋولستا بىۋتەمى 27 ئاول بولب 11 سىل سەوبەت بار، 5 ئورت ئاولى بار.

باشقۇرت حالقى ۋولستا كوبسنلك تەشكيل ئىتە. منا ئوشى ۋولستاعى سىل سەويتتەر منەن بولىن، ۋولباشقارما منەن بولىن ياذو بەيلەننشى ئاذا باشقۇرت تلندە بولرعا تيش ئيىنى.

لەكين بىعا تىكلم كانتباشقارمانان كيلگەن قولدانمالارلك 70- 80 پراتسينتى، هەم بىذدك ئوسۇن ئيك مۇهيم قولدانما، بۇيرقتار، ماعلومەتتەرلك كوبنەى حاتتا بىۋتەمى تيەەگدە ئورت تلندە بارا.

ۋولسباشقارماعى ئرگەعندە باشقۇرت تلن ئالب بارو ئوسۇن ئابرم كشى يوق. كوب واقتتا ئورت تلن ئاڭمارا ئالماى باشقۇرتساعا كوسرەبذ نيب بوتاعنرب بۇتەلەر. شونك ئۇتنونە بۇتە كششلەردگەە ئۇذ ئشتەرى منەن مشعول بولب، ئەگەر باشقۇرتساعا ئەيلەندرو منەن بولاشالار بۇتە ئش ئارتتا قالاساق.

باشقۇرت تلنك ۋولس دەوەلندە نيسك عەمەلگە ئاشرلوولنا كيلەهك ،بل ياقتان بر ئاذ ماقتانرلقنا ئورن بار.

11 سىل سەويتتەن 8 نـدە بۇتە ئش باشقۇرت تلندە بارا.

سىل سەويت رەئيستەرلنك 10 هى باشقۇرت بولب نيبارى برگننە ئورت.

ۋولباشقارمانك ئوذندە 10 حلمەتسى بولب شولاردك 7 هى باشقۇرت 3 وى ئورت.

ۋولباشقارما مابيە ئۇيتەلى، حەربى ئۇيتەلى، ئيكەولگنندە ئورت تلندە بارا. قالعان ئيتتەلى بولگنەرذە ئشتەر باشقۇرت تلندە بارا.

زاگس بولگنى ياذلوسى ئورت بولعا ئورت تلندە باشقۇرت بولعا باشقۇرت تلندە بارا.

بىذذەن سىنكە ئشكە كبنوسى باشقۇرت ارعا ئاتنما، ئسپرافكا فەلەنلەرذى باشقۇرت تلندە ياذب بىرهك ئانى زاوتنا قابول ليتمەيلەر. منا ،بل ياقعا تيشلى ئوتيوشمالارها ئيعتيبار ئينوذەرى كەرەك.

ۋولس كولەمندە بولعان ميليتسيە حوكيمى ئەفتيش ئشتەرندە ئيكنى تللە بارا. بىلوشى توشكەن كشى كم بولعا ياذو هنو لتلنا شول تللە بارا. حوكوم مۇلسنەرى باشقۇرت ئورت تلدەرندە بولا. ۋولستاعى كىيپراتيف ئش گلگندە ئورت تلندە بارا.

ئاڭ بلم كەميتەتندەگى ئشتەرلك … پراتسينتى باشقۇرت تلندە بارا.

بىذدك ۋولستا مەكتەبتەردن II نسى باتقس هەم I نسى باتقستار بار. شوندا ئوقو سنلاردك بۇتەعتلە باشقۇرت بولهالا ئوقو كتبلارى تاتارسا كيلە. باشقۇرت كيتابتارى بۇتەع منا ،بل ئشكە كانتون معاريف بولگنى تيشلى سارالار كوروون كوتەبذە ئيتي.

بذ باشقۇرتۇستاندا قالاهىذ كيلە.

(بەلەبەى كانتونى، ئوق سۇران ۋولستى باشقارماهى رەئيسى بولىيف عابدراحمان ئىبـ منەن ئەڭگەمە.)

بىذدك ۋولس حوترذارى منەن 181 ئاولدان عيبارەت، بۇنەهى 33 سىل سەويت بار. بۇنەهى 24،000 دەن ئارتعراق حالق يەشەى. بىذدە بارلعى 26 برنسى باتقس، 1 ئيكنسى باتقس مەكتەب بار. بەلەبەيدەن بىذگە تيكلم تيليفون هـوذلا باشلاعايتى. شـول تيليفون هوذلا باشلاب ر س ف س ر ييرلنە سقماس حەذرگە تـوقراب قالدى. بلار ئۇسۇن 1900 دەن ئارتعراق بـورەنە ئىذرلەنـكەن. حالقتك كوبسلنـكى باشقۇرت هـەم تـاتار. شولايوق ئورت، ئوكراين هەم باشقا واق ميللەتتەردە بار. منا ئوشى ۋولستى 1923 نسى يلدان بيرلى ئۇرنبور كوبيرناهنتا قوشو مەسئلەهى كوتەرلكەن. شوعا كورەلە ئەلـكى تيليفونداردلا هوذو ئشى تـوقراتلعان. حەذر بىذدك ۋولس ئۇرنبورعاقالائيكەن نيكەن حەبەردەر تاعنلا قويذرا توشتى. منا ئوشى ۋولستى باشقۇرتۇستاندا قالوون بۇتە حالق تلەى. 1925 نسى يلدا مەسكـوگە ،بـل تلەكنى بلدرو ئۇسۇن ئيكى وەكيل يىبەرەكتە مۇذىلسنرا بولمانى. 1925 نسى يلدا ۋولس ئيسىزدىنا ،بل تورالا ئايرم قاراردا سعارلعاينى. بيلوار ئيسىزدالا كوتەرلهەلە ئايرم قارار سعارب ملتسمانى، بەلكى ۋولستان كانتون ئيسىزلنا بارعان بۇتە وەكيلدەردە ئۇر ياكنان توعان تاعنلا ۋولستى باشقۇرتۇستان قاراماعندا قالدرو يوللاب قارار سعارلدى. قارارلار سعارلا كيلەلە حەذرگە مەسئلە حەل ئيتلـگنى يوق ،بل مەسئەلە تيترەك ئـاسق ئرەوشتە حەل ئيتلمن بىذدك بۇتە ۋولستك تلەگى ئۇرنبور گوبيرناهنتا سقماى باشقۇرتۇستان بۇنەرەيەهندە قالو. حوكومەت منك منەن ئيتلسن ئيكەن، تيتى.

رابفاك يەچەيكەهى ياواب بيرە.

« 16 نسى مانلى «باشقۇرتۇستان» گەزيتەهندە ئۇفى ئشسلەر فاكولتيتى ئستوديتتى ئەحمەتيەدنى سابيردك مـعـوت كانتونى بيشەوذەر ئاولنا قايتب (كايكول واقتندا) كامسامول هەم ئستوديتتارعا پاراقـهد ئشتەر ئشلەب يۇرووى هەم ئاول يەشتەرى ئـاراهندا قانشماى توراهنداعى حەبەردى تيكشرگەنـدەنهوك، ئوفى رابفاى كامسامول يەچەيكەهى توبەندەگى ياوابنى بيرە:

،بل تورالاعى مەسئەلەنى تيكشرگەندەبر ئەحمەتيەدنى ئيىنەش عديلى تابلب، … يىيلش ئينمنەن قانى شلتە بيرلدى، … منەن برگە رابفاك يەچەيكەهى كبلمەك … كامسامول ئستوديتتار تارافنان مداى ئشـ… بلنتە قالها ئالارعا نقلى سارالار كورە… بلدرە.

«رابفاك يەچەيكەهى»

هۇكمى كوندەرذە سيت ئيلەرذە نيذەر بار؟

ميللەتتەر ليگاهننك مارت سيسيەهى.

ئانگلييانك باشناۋوق س.س.س.ر.عا قارشى بۇتە كاپيتاليست دەولەتتەرذى برلەشتەرب قورقتو تونامى ناشروعا ئوبلاب،تا هوكتان ياكمى ئوذلگننە نوتا بيروون، ئوعا قـارشى س س س ر ذك دا يـاواب قايتاروون (نوتالارى منەن،ئوك) گەزيتەبذدە ياذب ئوتتك.

ئانگلييا تەوگى ،ئوين هاماندا ئالب بارا. شۆيتساريانك ژينوە قالاهندا مارت ئـايندا بولب ئوتكەن سيسسيەهندەلە چيمبيرلين ،بل تورالا قونقو تارائب قاراتى. لەكين، كسكەى ئازييا (بالقان يارم ئوتراوى)نداعى پلانداردن تورموشقا ئوتكەرودە ئانگلييانـك يارذامنا تايانەان ئيتاليانان باشقا دەولەتتەر ئتقا كيلـمەتللەر. ئيتالياعنا سيسيە ئاـلەان كۆندەئوك «بيسارابييا پرتاكولنىا» قول قويوون بلدرذى. تيمەك، بيسارابييانى رومينييا ميلـكى ئيتب تانوعا ئريزا بولدى.

گيرمانييا برذەن س.س.س.ر منەن ئيكى ئارالا ئوذولگـەن گارانتييا دوگوۋورن بۇذمات، ئيكنسنەن ـ ياشنقا ،ئوكشـلى بارعان ساوذا ئشتەرن توقراتماى هەم هوعشتان هولك باكى ،تنس حالگە توشۇب ئالعا بارعان حۆزالق توذو ئشندەگى ،تنسلقنى بۇذمات ئوـون ئانكلييانك ديملەولنە كيلمەنى. بننك تاعى بر سەبەبى ـ گيرمانييا ئانگلييا منەن فرانسيانان ئوذننك ييرندەگى (رەين ئۆلكەهندەگى)عەسكەرذەرن ئالـوذارن، هوعشتان هولك پـولشە تارافنان ياتب ئالنمان يوعارعى سيليزيانك گيرمانيياعا قايتارلوون تالاب ئيتوۋى بولدى. ئە، بىعا فرانسييا هيس كونمەى. ،ئول، گيرمانييانك كوسەيب كيتووۋنەن قورقا. شوعا كورە، ئانكلييانك ئيسبوعندا پولشە منەن ساواذ دوگوۋورى ياهاترعا تلەوذلە بوشقا سقتى.

س.س.س.رعا قارشى ،بلوك (ئينتيفاق) ئوذوگە فرانسييالا كونمەى. سۆنـكى، ،ئول ئانكلييانك كوسەيب كيتووۋنەندە، پولشەنـك كوسەيووۋنەندە بايا ئيذيتكـنمە گيرمانييانك كوسەييوونەندە قورقا. شولاينب، چيمبيرلين ذك ميللەتتەر ليگامى ميكسيبەهندەگى ،ترشلقى بوشقا سقتى.

ئانگلييا- ئيتالييا ياقنلقى.

ئانگلييا بىنك منەنگنە قول هلنب قالمانى، باشقا دەولەتتەرذى برلەشتەرب بولهالاس.س.س.ر عا قارشى ،بلوك تۆذەرگە ئوبلانى. بيسارابييا پرتاكولنا ئيتالييانك قول قويوۋى ـ شونـك باشلانعىسى ئيىنى. لـەكين، ئيتالييا منەن رومينييانك دوتلاشووى ـفرانسيياعا تاعنلا ئوشامانى، هۇنكى فرانسييا «كسكەى ئانتانتا» تيب يۆرتنلگەن دەولەتتەر (يەنوبى ئسلاۋيا، چيخ ئسلاۋاكييا، رومينييا...)ذى ئوذ تەئثيرندە ،توتوب، ئالارذان فايذالانا كيلە ئيىنى. رومينييا گەزيتەلەرى: «حەذر كسكەى ئانتانتا بۇتنى. سۆنكى، «چيخ ـئسلاۋاكييا حەذر «ذور ئش» تەرگە قاتناشا ئالماى، يەنوبى ئسلاۋيا دۇشمان دەولەتتەر توگەلەگنندە ئاللدى» تيب يـاذا باشلانتلار.

ئيتالييا ـ ئالبانييا دوگوۋورى.

يەنوبى ئسلاۋيياعا قارانا، شونـك ئـاشا فرانسيياعا تۆتقاعان دۇشمانلقمن ئيتالييا هامان كوسەيتە بارا.

ئيتالييا ـ ياكتعنا كوس ئـالب بارعـان ئيمپيريياليس دەولەتتەرذك برئهى. ،ئول بۇتە دونيا هوعشتان بنكوسنلەر سافندا ئبولب سقانى بيرلى بوتەن «ئاهالارى،عماق ،ئول،دا كالونييالار يىيا باشلانى. لەكين، كالونييالاردك كوبەن ئوعا تيكلم ئاهالارى ئالب بۆتۆرگەنگە ،ئول بالقان يارم ئوتراوى منەن شيمالى ئاميريكاعا قول هوذا باشـلانى. منا يـاكنراققنا ئالبانييانى دوگوۋورعا قول قويارعا مەجبور ئيتوتلە ،ئول ئشنلك برلەهى بولدى.

،بل دوگوۋر بويىسا ئالبانييا ـ ئيتاليانـك كالونيياهنا ئەيلەنە. ئيتاليا تلەگەن واقتندا ئالبانيياعا عەسكەرن توشۇرە ئالا.

ئالبانييا ،ئول، بالقان يارم ئوتراونداە ئى تاولى-تاشلى بر مەملەكەت. (ئلك تۆركييە قول ئاتنندا ،بولب، بۇتە دۆنيا هوعشننان هولك ئوذ باتنىا يەشەى باشلانى.)

شول تاو-تاشلى بولو ياعنان ،ئول-تابيعى كرپيست منەن ئيلەندرب ئـالنعان كنوك. ئيكنسنەن- يىرلننـك ئوتنى شولاى قوتهـذ ناوذار منەن قابلانهالا ئاتنندا ئيتالييا ئوسۇن ئيك كەرەكلى حازينا-نيفت يانا. شونك ئوسۇن ،ئول ئانى قولننا ئلەكتردى.

مەسئەلە بىنك منەنگنە توتراب قالمانى. ئيتالييا برنسى هۆمكيننك منەن منئان فايذالانب يەنوبى ئسلاۋياعا هۇۋومگە ئيذرلەنە باشلانى: ئالبانيياعا ياقنعنا ئيتب ديگكذ كرپيستى هالوعا ،توتوندى. هەم هوعش پـلانى توذو ئوسۇن يۇذ ئەفيسەرن ئالبانيياعا توشۇرب ئشكە قوشتى، 4 سودناعا نيەب تاولق يىردە هوعش ئوسۇن ياماعان قورامالدار كيلترذى.

بالقاندا هوعش قورقنسى.

،بل حەلدى كورە ،توروب يەنوبى ئسلاۋيا (ئلككى سيربييا) ،تنس قالا ئالمانى. ئيتاليا يەنوبى ئسلاۋيانى • ئالبانييالا توكەرش ياهاب، ميكە قارشى حەرەكەت توذومەكسى بولا، تيب عديبلەگەندە يەنوبى ئسلاۋييا ئيتاليانى «،بل توكەرشتى ئوذى ،ئويـوشترا. تلەگى، شول بولانان فايذالانب ئالبانييانى قرقا ئوذ قول ئاتنا ئالو» تيب عديبتى ئيتاليعا يابهارا.

هەم ،بل ئيكى قاراشنك هوكەمەن دۆرۆذلەى تۇرعان كوبكنە دەليلەرذە تابب بولا.

لەكين، شولارعا قاراماستان «كۆسلى قولى تيرمەن تارتا» تيگەنـەى باشنا ياقشوق عديرەت ئورعان-ئيتالييااعا قارشى هوعش ئاسام، تيب قسقرعان يەنوبى ئسلاۋييا حەذر كيرى ئارتقا سيكە باشلانى. سۆنكى، يەنوبى ئسلاۋيانك ئوذنلگنلە ئيتالييا منەن هوعشرعا كۆسى يتمەى. فرانسيياعا تايانا. ئە، فرانسييا يەنوبى ئسلاۋيياعا «سابر بولرعا» قوشا. بۇكوندەن هوعش باشلاوذى واقتنى تاپا. ،بـل هوعش ئيتالييا منەن يەنوبى ئسـلاۋيا ئـاراهنداعنا قالماى بۇتە ئاوروپا دەولەتتەرندە تارالاساق،تى.

هەم هوكمى واقتتا ،بل مەسئەلەنك ئوذ ئارا هۇيلەشو بولى منەنگەه حـل ئيتلو بولـنتا توشكەنن كورەبذ.

ئانگلييا ،بل مەسئەلەنك باشندا تۆرا.

ئاسترييا گەزيتەرى ،بل تورالا مندانەرهە ياذالار:

«ئيتالييانى يەنوبى ئسلاۋييانى ئيذلەندرب ئالوعا ديملەوسى ـ ئانگلييا. ئەگەر ،بل پلان ئشكە ئاشرلها تانگلييا بالقان يارم ئوتراوندا نعنب ئالب، س.س.س.ر.عا قـارشى بالقان دولەتتەرندەن بر سايوز ئوپوشترا ئالاساق،تى. ئسمابتا، ئەگەرذە بىذ بولعاريا فاشيستارى هەم ئاسترييا فاشيستارى منەن ئيتالييا فاشيستارننك سايوز ياهاوذارن، برگـلب حەرەكەت ئيتەرگە پلان توذودەرن؛ ئالبانييالاعى س.س.س.ر پالپريدى ئيىە. كراكۆيتسكىذى ئانان يىبەرتودەرن كوذ توكندا نوتهاق ئافسترييا گەزيتەلەرلنك هوذذەرى دۆرۆث بـولـر، تيكەن ئويعا كيلەبذ.»

س.س.س.ر منەن تاتولق ئويذارى

هذر بر ئكماى حەرەكەتنك ـ قارشى حەرەكەتى لە بولو تابيعى. منالا بذ شونداى حـل كورەبذ. هوكمى واقتتا كوبكنە دەولەتتەر س.س.س.ر منەن دوتلاشو ياعنى قاراى يەشلانلار. مەثلەن: ئيتاليا منەن رومينييانك دوتلاشب يەنوبى ئسلاۋيانى دۇشمان دەولەتتەر توگەلەگنندە ئالوعا تلەوذەرى ـ يەنوبى ئسلاۋيالاعى بۇتـە سەيـاسـى ئەپاسەتەرذى ـ س.س.س.ر منەن ديپلاماتيا مۇنەسەبەتتەرن بولرعا شونك ئارتمان ئوق سبيسى مۇنـاسـەبەتتە باشلارعا كەرەك، تيكەن فيكرگە كيلترذى. حەذر ،بل مەسئەلەنتوعنا «وحا كەمە ئيتتلە. ،بل بر.

ئيكنسى ـ ئانگلييا منەن ئيتاليانك تشقى سەيەسەتتە برلەشودەرى تۆركييەنى لە هيتكەنلرذى. تۆركيە ئيتاليانك ئورتا ديگـكذە كۆسەيووۋنەن ترتلەى هەم كسكەى ئازيانان دا قورقتا. شول ئارقالا تۆركييەلە س.س.س.ر منەن ساوذا دوگوۋورى توذى هالب مۇناسەبەتنى ياقشرتو ياعن قارارعا مەجبور بولدى.

تۆركيە منەن س.س.س.ر ئاراهندا ساوذا دوگوۋورى توذۆلو هەم ميللەتتەر ليگاهننك ئيراندا ئەفيون ئشلەتوذى ،تنيب قارار سعاروى ئيران حكومەتندە س.س.س.ر منەن دوگوۋر توذوگـە ئاشقنرذى.

هوكمى واقتتاردا ئيران بورژوامى ئانگلييانك كريەيتندە هەم قۆلتقوهنا ئالداب س.س.س.ر عا هالقىراق قاراى باشلاعاينى.

ميللەتتەر ليگاهننك بابعى قارارى ئانگلييا سەيەسەتن ئاسب بيرذى؛ سۆنكى، ئەفيون ئانگلييا هيندۆستانندالا ئشلەنە. ئانگلييا ساوذاـ گارذارى براق شەرقنى ئەفيون منەن تەئمين ئيتە. ئە، ،بل ئشكە هوكمى واقتتا ئيرانداعى ئەفيون سەنەعتى قاماساولاى باشلاعاينى. منا شونك ئوسۇن ئانگلييا ميللەتتەر ليگاهندا «ئيرانذى ـ شەرق حالقتارن ئەفيون منەن ئاعولاتوذان تيبارعا كەرەك» تيب قارار سعارتتى.

منا بىنى كورگەس ئيران بورژوامى حكومەتتەن: ئيرانذى ميللەتتەر ليگاهنان سعارعا، س.س.س.ر منەن ساوذا دوگوۋورى توذورگە كەرەك تيب ئالاب ئيتە باشلانلار. هەم 27 نسى مارتتا ئيران وەكيلى مەسكووگە كيلذىلە.

،بل بولككە يومعاق بيرو ئاللدان-هوكمى واقتتا پولشەنلەدە دوگوۋر توذو توراهندا هۇيلەشودەرذى قاذب سعارب قايتاسان قاراى باشلاون، پيلسودسكىذك ،بل مەسئەلەنى توذەر بويىنا ،ئوترب تيكشروون، مەسكوۋدەگى پولشە وەكيلى پاتيكتك بر پولشەگە قايتب قايتاسان مەسكووگە كيلوون هەم فرانسيانك «باتشا بورسنارى» توراهنداعى ئشتەرذى تيذرەك قاراب سعب س.س.س.ر منەن دوگوۋر توذوذى ئاشقترو ئوسۇن كەمپيسيەنى قايتاران ئشكە قوشوون ئيتب ئوتەهك. س.س.س.ر ذك ئسكى حەلى نعو منەن يەنەلميلەل ئەحوالىلە نعنا باروون كورو قنين بولماث.

شانحاى هەم نانكين قالالارننك ئالنووى.

بۇتە دۆنيا ئشسەلەرننك يىلدان بيرلى دورت كوذ منەن تيكشرب كيلگەن «قتاى واقيعەلەرى» هوكمى كـۆندەرذە ئيك مۇهيم دەورذەرذى باشتان ئوتكەرذى. ،ئوشو بر ئاذنا ئيسندەگنە قتاى ميللى ئارمياهى شانحاى هەم نانكين قالالارن قولعا توشۇرذى.

شانحاىذى ميللى ئارميا قولنا ئالب يىر… شانحاى پرالىتاريياتننك نيندەى ئۆلكـ… يكتلك كورهتوون بر تابقر ياذب ئوتكيـ… شوعا كورە ،بل ئـورندا قسقث شانحاىـ… نانكين قالالارننك توتقان ئورنذارى هەم ئالـ… ئالتوذك حەذرگى هوعشنك بارلشنا نيذـ… يوعرتى ياهاياعن ئەيتو منەنگنە قنـ… لدنەبذ.

شانحاى. 1) ئازيانك برذەنبر ئيك … ساوذا هم سەنەعەت قالاهى. ئانداعى … فابريكتارىعنا 60 قا ياقن هاالا، منان… پيالا، سيمينت زاۋوتتارى. قاعذ فابريكـ… بيك كوب. 2) شانحاى ـ بۇتە ئورتا تنيـ… ئاعب كيلگەن يانتسزى يلەهننك تامـ… تيمەك، ئورتا قتايذا يتشترلگەن بۇتە نعرمـ… شانحاى ئـاشاعنـا سيتـكـە سـ… هـەم سيتەن كـيلترلـگەن نعرمـ… شانحاى ئاشاعنا ئورتـا قتايعا تاراتـ… شانحاى ئيك شەب پورت. بۇتە قتايذا … داحوتى ،ئوشو پورت ئاشا ئيندرلگەن ن… لاردار، تۆرا. 4) ئيـك ذور ساوذا مەركـ… 1924 نسى يلعى بـر يللق ساوذا ئابـ… عنا 2 ميليونعا يتتى. سيت ئيل دەولەتلەر… 20 لەب بانكامى شول شانحايذا. 5) … قتاى پرالىتارياتى مەركەذى هـەم ئشـ… حەرەكەتننك ئيك كۆسلى ،ئورنى. منـ… نق ،ئوبوشترلعان پرافسايوز، كاميندان يارتيـ… ئوتتونە كاموونيستار يارتييامى هەم كامـ… مول ئويوشمالارنلا بار.

نانكين عـا كيلهەك، ،ئول قتايذك … ئيتكى قالالارنان برئهى. ئانك هـ… ملك يلدار ساماهى بـار بيك بورن زا… ،ئول يەنوبى قتاينك باش قالاهى ئيىنى، ،ئول 11 … نسى يلعى قتايذاعى برنسى ريولوتسيه … سندا بيك ذور ،ئورن توتتى. ئاذاتقى … ئيمپيراتورى ئوذننك تەحتنەن توشووى نورا… ،ئوشوندا قول قويذى هەم ئوشوندا … قتاى يۇمهورييەتى ئيعلان ئيتلدى. ،ئ… كوندە نانكينذا ئيك ذور ساوذالق قالا… برهى هاالا. منذالا بيك كوب توقو … رى بار. ميليون يارمـلاب حالقى بـار.

Пролетарии всех стран, соединяйтесь!

Адрес: ئەدرىس:

Вол. Дер.

фам. Имя

Волостная почта должна заполнять полностью

بۇتە دۇنيا پرولېتارلارى بېرلەشېگىز!

باشقورتوستان

Bâŝqortostan

№ 37

مارت 31

كسەشەمبە (?)

1927 يل.

ئايرىم نومېرى 5 تېن.

گەزيتەنىڭ حاقى.

«باشقورتوستان»

بر ئايعا 50 تېن

3 ئايعا 85 «

يارتى يلعا 1 - 60 «

بر يلعا 3 - 40 «

ئېدارا هەم كانتورانىڭ ئادرېسى.

Уфа. ул. Зенцова №26

„Башкртстан,,

ۋ.ك.پ.(ب) نىڭ باشقورتوستان ئۆلكە كەمىتەتى هەم باشقورتوستان ئۈزەك باشقارما كەمىتەتى گەزيتەهى.

Орган: Башобкома В. К. П. (б) и Ц. И. К. а А. Б. С. С. Р.

ئيعلان حاقى.

پېتېت يولىنعا ئاداتقى بېتتە 30 تېن، بىرىنسى هەم ئورتابېتتەردە 60 تېن. سېت قالائېعلانلارى % 100 ئارتىق.

كانتورامەم ئېدارانىڭ تېلېفون نومېرى 283

بل نومىردا:

ئشلەب سىعاروۋدى كونەرو يولدارى. كاپېراتسىيالارداعى ۋالاكيتالار مەنەن كورەش. قتاينىڭ نازكىن قالاهى ئىمپېريالىستار تاراپنان توپقا توتولو ئابقانلى س.س.س.ر پرافسايوزدارى ئۈزەك كەمىتەتىنىڭ جىئنابى. سبر - تۈركوستان تيمىر يولى. هوكمەتى كوتەردە سېت ئېلىەردە ئيەر بارا يادعى ... كەرەك ئيلدى ئويرەنو شولاي بولامى؟

كانتون ئارمىياهى — سەۋيت كەگەشسلەرى تۇتو ذان تارتنماي.

ئەنگلسەندەر - كانتون قالاهى تيرەهندەگى ئاولدارعا ئاليوت ياهايدار. قوشمائاميريكا ئۈز كونسللقتارن يابا. ياپونيا - هۆيلەشو يولدارى مەنەن كيلشو ياقلى.

قوشما ئاميريكا ئۈز كونسللقتارن يابا.

نيويورق، 29 مارت. قتايداعى ئاميريكا حەبەرسلەرى:

— ئاميريكا گرازدانلارى يانتسزى يلعاهى بويىنداعى بۇتە قالالاردان كومەلەر، تېب بادالار. ئوزدەرىنە قالاها حالق ئارمىياهى تول ئاتتنعا كرگەن بۇتە ئورنداردا سيت ئيل كشلەرن قوالار، ئيگەن قوتقى تاراتورعا ترشالار.

قوشما ئاميريكا - جينان ئۆلكەهندەگى چانشا هەم تزەنسو ئۆلكەهندەگى چيتسزەن - دەگى كونسللقتارن يابا. فوتزە ئۆلكەهندە يەشەگەن بۇتە ئەمرىك كشلەرنە موى پورتتا قايترعا بويرق بيرلگەن.

بر حەبەرسى شانحاينىڭ قتاى ئۆلۆشندەگى بر ديمانسترانسىيا تورامندا بلاي ياذا:

ديمانسترانسىيالا 150 مڭلەب حالق بولوعا ئاراماتتان تنس ئوتتى. بيك قاتي ئالفش مەنەن قارشى ئالنعان چانكايشى كانسىسيالاردى ...

كوس مەنەن تارتب ئالوعا قارشى هۆيلەنى. ميتينگ بۇتكەس ئاميريكانىڭ ماقلى عەسكەرذەرى هوعش كەمەلەرنە قايتتلار، تى.

ئالر عامۆمكين بولعان بۇتە فلوتتارن شانحايعا توپلاى.

قوشما ئاميريكا ئشتاتلارى ئەذيا فلوتىنىڭ ئيكنسى ئورندان ئالرعا مۆمكين بولعان بۇتە هوعش سودا (كەمە) لەرى ئالئنب شانحايعا بيرەئلەر.

هاقلانالار، ئيمش.

ئاميريكانىڭ شانحاى كونسللعى: «شانحايدا دۆيم زاپاستوكعا بولرعا تۇرا. ئشمەكەرلىك بۇتتى، ئشلكلى تۆرمۆش هوندى. قورعاو سنلعتى هاقلاو ئەذرلگنى بيك ئاڭسەس بارا. دۆيم ئەحوال بيك ئوتكن، تيب حەبەر ئيتە.

«سونياتسين بذگە كامونيستتار مەنەن برگە بولرعا واسيات ئيتتى».

1. گامينان - كامونيستار تاراپتان يەذكسلنىڭ ئيتئلە 2) ميللى - رېۋوليوتسىيونى ئارميا سەۋيت كەگەشسلەرى يەذكسلگندە بارا، تيدەر.

شولوق هوندى مىڭگە ئانگليا حەبەرسنىڭ مۆيلەگينى، مين ئوعا:

پيكين حكومەتى بۇتە مىللەتتەرذەن كەگەشسلەر (ساۋيتنيكتار) تۇتا، ئاندا ئەنگلسەنەردە، ئەمرىك كشلەرنلە، ياپونداردا، فرانسوز هەم باشقالاردا بار. ئارالاعى ئيكنسى هنذلك دوگوۋردار بۇتورلهە هنذلك كەگەشسلەرگندە باش تارتماى. لەكين ئبل بنذلك ئارمياهن هنذلك كانترولنعن ئاتتنا كرر تيگەن هوذ توعل. ئى ئۆسۆن مولك بذگە حەذر سەۋيت كەگەشسلەرى تۆتماعا، تيب ياواب بيرذەم تى.

هەم هوذ ئاذاعەنذا باينسزونشى حەبەرسەندەن بۇتە س.س.س.ر ياليشتا ئسن كوكلەن سەلام ئيعنوون ئوتندى.

كوسەلەر، عەسكەر كيلترەلەر.

كونياى هەم ئورتا قتايدان كونهاين ئەللە نيتيكلم سيت ئيل كشلەرى شانحايعا كوسب كيلە ئۆرالر.

كوسب كيلوسلەرذك كوبنهن - تسزونتسزەن، جانجزاو، سوچزاو، چانجزاو، كانكاو هەم هۆلاناوذان.

شولاپوق شانحايعا كونهاين - عەسكەر، قۆرال هەم كيبم هالم نتيجەگەن يۆكتەرذە كيلە ئۆرالر.

شانحايداعى ميللى عەسكەرذەر كاماندوبوشين باينسزونشى تاسس حەبەرسنهى مەنەن مۆيلەشكەندە بلاي مۆيلەنى:

— شانحايدا بذ، تشتەرلەنە تيكلم قۆرالانعان ئيمپيرياليزم مەنەن كورەشكە ياقناپاذ. لەكين، كانسيسيا هەم بەينەلميلەل كۆارتالدى قۆرال كۆسى مەنەن ئالرعا ئەذرلنكەنيذ يوق. مين، قتاى ئسندە ميليتاريزم بۇتورلهە تيگەنذەن دوگوۋرذارذى بۇتورب كانسيسيالاردى قايتارو تورامندا مۆيلەشو قلينلق توذ ئاتتنا ئشنەنم.

ئەگەر ئيمپيرياليستار ئيول واقتنالا بذذك تلەكلەر ئوتەوذەن باش تارتالار ئيكەن، بذ ئالاردى ئيقتيسادى بايكوت يولى مەنەن مەجبور ئيتەسەكبذە تى.

بتذان مولك نانكين واقيعەهى تورامندا كوسب:

مين حەذرگە بۇتە مەلەكەت تورامندا ئاسى هان ئالمانم. لەكين، قالانى توبقا توتو واقتندا 2000 دەن ئارتق قتاى كشلەرنىڭ ئولترلوذەرى ئاسق. نانكيندى توبقا توتو - بنعا تيكلم هيس بيرذ ئيشلەگەن - وەحشەت، تينە هوذ ئاذاعەنذا كامونيستار مەنەن مۆناسەبەت مەسەلەهنە كوسب:

سونياتسين بذگە كامينداننۆئير ئولۆشى بولعان كامونيستار مەنەن برگە بولرعا واسيات ئيتتى هەم بذ ئالار مەنەن سايوزدى ئوذەرگە يينمابذ.

ئيمپيرياليستار مانبوعانى حەذر ئيكى لوزنگانى ئالما هۆرەلەر.

ياپون كشلەرى - عەسكەر كيلترلوذى هۆرايذار.

ئيتەرگە بولىدى. هەم نانكين واقيعەلەرن ئاميريكا هەم ئانگليالار مەنەن برگە تيكشرودەن باش تارتتى.

عەسكەرن ئالاساق تيك، حەذرگە تامناى ئەلى.

ياپونيانىڭ تشقى ئشتەر مينيسترلنگى وەكيلى تاسس حەبەرسنەنە مۆيلەگەن هوذذەرندە: شانحاينىڭ ميللى عەسكەر تاراپنان ئالنوۋى ياپونياني بورهولماى. ياپونيانىڭ شانحايعا عەسكەر توشورۋوى تيك ياپون گراژدانذارن شانحايداعى تاسوسى شاندين عەسكەرذەرنىڭ تالاوذان هاقلاو ئۆسۆنگنە ئيني.

قالالا تنسلق ئورناشو مەنەن ياپونيا عەسكەرذەرى سعارئلاساق، تيب مۆيلەنى.

- ياپونيا حەذر ميللى حكومەتتى تانرمى؟ تيب هۆراوعا قارشى وەكيل:

- يوق، پيكين ميللەتتەر قولنا كوسكس تيب ياواب بيرذى.

بۆيرۆق كۆتەلەر.

«تايمس» گەزيتەهنىڭ گانكگونگ حەبەرسنهى: كانتون قالاهنداعى ئورتراوعا ئورناشقان سيت ئيل كۆارتالنى شاميندا هۆزومەن هاقلانعا ...

شانحايدا يەشەگەن ياپون كشلەرىنيڭ يامابر، ياپون حكومەتنەن - قتايدا يەشەگەن ياپون كشلەرنىڭ ئيمنلكلەرن تەئمين ئيتو ئۆسۆن شانحايعا عەسكەر بيەرتلوذى هۆرارعا هەم بەينەلميلەل كۆارتالدا تنسلق هاقلاعان ئۆسۆن سيت ئيل كشلەرنە رەحمەت ئيتەرگە، بولدلار.

عەسكەرذەر قۆرئعا توشورلمەث.

تاسس حەبەرسنهنە ياپونيانىڭ تشقى ئشتەر مينيسترلنگى كشهى: قتاى هوذارندا ياپون عەسكەرى بيەرتلوۋى نەقت ياپون كشلەرنىڭ ئيمنلكلەرن هاقلاو ئۆسۆنگنە، عەسكەر قۆرعا توشورلمەيەسەك. قتايذارعا قارشى هوعش ئاسرعا ئويلانماى، تيب مۆيلەگەن.

30 هوعش كەمەهى.

چي-فوذاعى بر فالاتيليا، سينداوذاعى ئۆس فالاتيلياني ئيندبلمەگەندە قتاى هوذارنداعى ياپون هوعش پاراحوتتارى بۆتەهى ئوندعا تولا.

دوئلق ياقلى.

ياپون كابينەتى - شيدبحارا (تشقى ئشتەر مينيسترى) نڭ قتاى مەنەن ئتنسلق هاقلاو تورامندا تۆتقان سەيەسەتن دۆرۆث تابنى.

هوعش حەرەكەتنەن هاقلانرعا، تالاشلى مەسەلەلەرذى ئتنس مۆيلەشو يولى مەنەن حەل ...

ئەنگلسەندەر ئۆذ ئوينذارن قايتمايذار.

كانتوندان ئالب شول حەبەرذى بيرە: ئەنگلسەندەر كانتون قالاهنان كونياقتاراق بياس بوحتاهنا - ديكگڭ نارافتارى مەنەن هوعنشابذ تيگەن بولب هۆژوم (ئاليوت) ياماننلار، ئەنگلسەندەر بر نيسە قتاى ئاولن حاراب ئيتتلەر.

گوواندون ئۆلكەهى حكومەتى كانتوندا عى ئانگليا كونسللئا - ئەنگلسەندەرذك قتاى بذرئە سەب مندان ناسارلقتار ئشلەوئە هەم قتاى حالقتارن يەبرلەوذەرنە قارشى پراتيست بلدرذيەتى.

كرەيتر حەبەرنە كورە، ئانگليا كابينيتى قتايعا قايتانان كوس يبەرو تورامندا قارارعا كيلمەنى، شولاپوق ئانگليانىڭ قتايداعى حەذرگى سەيەسەتى ئوذگەرتوگەلە قارار بيرمەنى.

يەنوبى ئسلاۋيادان عەسكەر يبا.

«پاليتيكا» گەزيتەهنىڭ ياذولنا قاراعاندا ئانگليا ئاگينتتارى يەنوبى ئسلاۋيالا قتايعا بارو ئۆسۆن دابراۋولىسىتار يبب يۆريذەر. لەكين، يەنوبى ئسلاۋيا حكومەتى زاكونعا هيماى، تيب ئبل ئشتى توقتاترعا بولدى.

ئاليوت ياهايذار.

نيوبورق ميللى تيليگراف ئاگينتستواهى ...

ئشلەب سىعاروۋدى ئوئايلاشترو يولدارى.

ۋ.ك.پ.(ب) ئۆذەك كەمىتەتى قارارى.

ۋ.ك.پ.(ب) ئۆذەك كەمىتەتى ئشلەب سىعارو ئوئايلاشترو (راتسيانالاشترو) يولىندا تارار سىعارذى. تارار، ئشتى ئۆس يولى بيل مەنەن ئالب بارو كەرەكلگنى كورهسەتەب ...

لارنىڭ تورانان نورا بورسارى ئيكلگن كورهەتب ئبل ئشتى ئوئكشلى ئيئب ئالب بارو ئۆسۆن يايناقتا كانكريت سارالار تەقديم ئيتە.

ۋ.ك.پ(ب) ئۆذەك كەمىتەتى، ئبل سارالاردى كورو مەنەن برگە ئۆذلوكسذ ئورهوشتە حوژالق ئاپپاراتلارنداعى ئشتات كوبئدرو، ۋالاكيتا، بيۆراكراتلقا قارشى هەم ماقلق ئۆسۆن كورەش سارالارن ئورموشقا ئوتكەرو-ذەلە ئيك كەم شارتتارذك براۋى تيب هانا.

ئالارهذ سەناعەتتى ئوئايلاشترو هەم ئشلەب سىعاروۋدى ئويۋشتروذا ئيجيكەنى ياقشرتو مۆمكين توگل تيب تابا.

ئۆذەك كەمىتەت ئبل سارالاردى تۆرمۆشقا ئوتكەروذى تەئمين ئيتو ئۆسۆن ئشسى سينفنك سەناعەتتى ساتسياليستيك يول مەنەن ئوئايلاشترو ئشتنە دۆرۆث قاراب، ئبل سارالاردى تۆرمۆشقا ئوتكەروذە كيك ئشلەر سينفنك ياقتدان تۆرۆب ياردام ئيتووئ توب شارت تيب تابا.

شونىڭ ئۆسۆن ئۆذەك كەمىتەت - بۇتە پارتيا، پرافسايوز هەم حوژالق ئويۋشمالارنا تسيع هەم زاۋوت - ئارذاعى پرائيزۋودستۋا كەكەشلەرنىڭ ئشنەن كومەيتو تورامندا ئالارذاعى ئيجيكاني كومەيتو تورامندا ئويلانعان پلاندارذى تۆرمۆشقا ئوتكەروذە بۇتە كوسنى توگرگە تەقديم ئيتە.

كاپيراتسيالارذاعى ۋالاكيتا مەنەن كورەش.

200 هوملق ئانكيتا ئۆسۆن مەر كەزسايوزدك مەسئول ئشسلەرنە شلتە.

هۆراوذار مەنەن 232 كالونكا، ئورن ئالا. هۆراوذار ئاراهندا: «مەنذك پايى ئاعزاهى نيسە بەشتە، پايسلارنى ئۆذەك ئشى كاپيراتيفقا نيسە ساترم بذرذە ئوراه تيگەن كووۋك هيستە مەعناهى هۆراوذار بار.

ئۆذەك سايوزذك ئستاتيستيكا - ئيكانوميسكى بولكسەهنىڭ بيرگەن مەعلوماتنا قاراعاندا، باتريبكاپيراتيفتارذك قالالاردا - 4 ميليون، ئاولداردا - 7 ميليون ئاعزالارنا ئبل ئانكيتا بويىسا ئشلەگەندە ئانى ئتوترو يىللنا - 439 مڭ 200 هومعا تۆشەسەك.

بۇتە كاپيراتيف سيستيمالارندا ئبل نورمالا ئشلەو ئۆسۆن بر كشگە 366 يلعا يىتەسەك. ئەگەر بر يلدا بۆتورگە ئويلانهما، ئايلى - 100 هومدان ئورتاما ئسپيتسيالىستى بولعان 366 كشى ئشلەرگە تيش بولو ئيني.

ر. ك. ئى. كالليگيياهى ئبل تورالا بولعان داكلاتتى تكلاعاندان هوڭ ئبل كارتچكانى ئورنداردان يلب ئالرعا هەم ئانى ئشتەن سعارب، ئانىڭ ئورننا كاپيراتيفقا ئاعزا ئبولب ياذئلو ئشن عاديلەشترگەن (پراستويلاشتيرعان) ئيكنسى تورلى فورما ئشلەرگە - ئۆذەك سايوزعا قوشتى.

شونىڭ مەنەن برگە ئۆذەك سايوز ئيداراعاهى: ئاگيين، ئۆذەك ئشسى كاپيراتيف سايوزنىڭ پرسيدەنتلى - كنوپينسكى، ئسميلگى ئيۋانوف، نيكيفرو ئيينەشنەرگە گەزيتتەرگە يازب شلتە بيرورگە قارار سعارلدى.

كاپيراتيفتارداعى تورلى فارمالنستار، ... كاپيراتيفقا ئاعزا ئبولب ئينەرگە تلەگەن ... تورلى فارمالنستار، كاپيراتيفتى حالقتان ... ئۆس ميتر ئبولب، تورلى ...

بل كارتچكا بويىسا ئشلەنگەن ئينب ...

سبر - تۆركوستان تيمر يولى.

مەملەكەتتە ئيندوستراليزاتسيا ئشن يەنلەندرو. سبر - تۆركوستان تيمر يولنىڭ ئەهەمييەتى.

ئالداعى يىلداردا تيمر يولدار سلتەرن كيكەيتودە ئيك ذور ئورندى سبر - تۆركوستان، ئيكنسى تورلى ئەينكەندە ينتى هو (سيميريچينسكى) تيمر يولى ئالا.

تۆركستان - سبر تيمر يولنىڭ ئسميانپچكى كارتاهى.

ئبل تيمر يول 1400 كيلوميترا ئوذنلعندا بولب، پشپەك - فرونزە هەم ئالماتا قالالارن سبرذك سيميپولات قالاهى مەنەن تۆتاشتراساق.

سەۋيتتەر حكومەتى مەملەكەتتە ئتنسلق ئورناشو مەنەن حوژالقتى ئاياقا باتنرو تورامندا نقلى سارالار كورە. ئوتكەن بيش ئبل ئسندە ئاول حوژالنعى هەم پراميشلوننستئشتەرنە ئيكگى ماشينا، ئيكگى فابريك - زاۋوتتارذك ئشكە باراعاندارن ئشكە قوشب ...

ئبل يولدى ئشلەو مەنەن سبر مەنەن تۆركوستان ئاراهنداعى تيمر يول 2000 كيلوميترگە قسقاراساق.

1930 نسى يلعا ئبل يول ئاشلو ئشى 57 ميليون هومعا توشاساق ...

ئبل يول، ئوذئنە سقان شول قەذەر ذور ئراسحوتنى كوتەرلكمى؟

ئبل هۆراوعا ياواب بيرو ئۆسۆن، شول تيمر يول ئوتە تورعان يىرذە ميليون يارم قەذەر حالق بولب، ئول يول 685 مڭ دورتكل كيلوميترا يىرذى ئسئنە ئالعانلقنى حاتردە تۆتارعا كەرەك.

1930 نسى يلدا ئورتا ئازيالا مامق مەسەلە تورعان مايذان ئۆس ئۆلۆش ئارتب، ئانىڭ كيلرى 25 ميليون بۆتنار بولو تيب سامالانا.

شونىڭ مەنەن برگە ئورتا ئازياعا ئيگن بۆرتو ئراسحوتى يارتى ئۆلۆشكە كەمب، شونىڭ ئارقاهندا 22 ميليون هوم ئيكانوميا ياهالاساق. شولاي ئوق ئورمان ماتيريالدارنىڭ حاقتارى يارتى ئۆلۆشكە ئۆسهيذلاب، حوكومەتكە 10 ميليون هوم فايذا كيترەسەك.

سبر تۆركستان تيمر يولى ئارقاهندا كوب يينشترلگەن تاش كومر، ياعو ماتيرياللارى هەم تورلى مايذار بۆرتو ئشنى ينگللەتەسەك. ئبل ئش ئيەه سبر مەنەن تۆركوستان ...

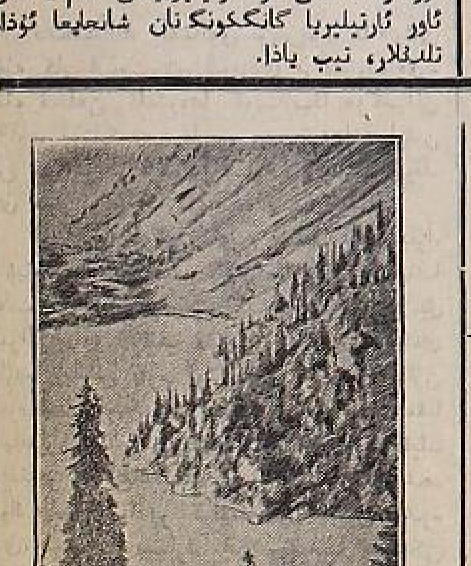

تۆركستان - سبر تيمر يولنىڭ كون ياق ئۆلۆشى قرغىستان ئۆلكەهندەگى «ئسسق - كول» ئوتكەهنەن ئوتەسەك. ئبل كول ئوذنىڭ دورلقعى، تەرەنلگى هەم بالقلى ئبولووى مەنەن دۆنيالا برنسى ئورندا تۆرا.

ئول 5000 دورتكل كيلوميترا مايذانى ئسئنە ئالب، ديگگذ مەنەن تيگذلەگەندە 1570 ميتر يوعارئلا تۆرا.

رەسمدە ئسسق كول كورئنە.

ئشى، ئيكنسنىڭ حوژالنعى ئبل تيمر يول هالنو مەنەن كيكەيب، هو مەنەن فايذالانو ئشى تەرتيبكە هالنب، ئبل تورلى حوژالقتارذك ئوكش بيروولە برگە بر ئارتاساق.

ئبل ياكى يولدى هالوذك ئيل ئەذرلك ئشى باشلانب، 5 يل ئسندە ئشلەنب بۆتەرگە ...

بۇتەهى دۇنيا رېۋوليوتسىيەهنىڭ ئالدنعى هەلعقتا كورەش ئالب بارعان باتر قتاى ئشسلەرنە هەم ماقتاۋلى پرافيسيانالفى سايوزدارعا بالقنى سەلام يىبەرو مەنەن برگە، س.س.س.ر ذك بۇتە ئشسى هەم حىذمەتكارذەرن كوسلى پراتيستقا ماقترا.

بۆتيۆن ئيمپيرياليزم پرئقستارى!

يەشەهن بۆيۆك قتاى رېۋوليوتسىيەهى!

يەشەهن بۆيۆك قتاى رېۋالوتسيەهى.

مەسكەو، 28 مارت. پرافسايوزدارذك ئۆذەك ... ئانكينىڭ توبقا توتولووى ئايقانلى ... س.س.س.ر. ئشسلەرنە قارات ...

شولوق بلرتقستار حەذر قتايداعى رېۋاليوتسيەنى كوس مەنەن باتوعا ئتتلعان زاماندا س.س.س.ر. ذك پراليتارياتى ئالارعا ئوذئنىڭ ...

... ئاق هالقنىڭ كورەشنى ئاذاعنا تيكلم باروعا بولعان نتلەكەرن تاعتـلا نعتتا ...

سەۋيتتەر سايوزنداعى پراليتاريات ئيمپيرياليزم «مەدەنيەتنىڭ باقشلقتارن» ئوذ ئيلكنسە تانب ئوتكەرذى. سەۋيتتەر ئيلنىڭ كرەشينلەرى ئيمپيرياليستار هەم بالالارذك هۆژوملەرن دورت يل بوينا ... قايتارا تۆرذلار.

حەبەرسلەر! ئاپپاراتتارذى ئوئايلاشترو، بيوراكراتيزم مەنەن كورەش، ... حاقن ئۆسهنلاۋەرو تورامندا گەزيتەگە ياذارعا ئونوتماعذ!

باشقۇرتۇستان ئاولدارندا.

ئاولداردا «8نسى مارت» كۈنى نيسك ئوتكەرلدى.

بييلعى 8 نسى مارت كۈنى، قاتنقىندار ئاراهنداعى ئشتەرنڭ يەنلەنوون كورهەتتى.

منى كيلەسەكتە تاعئلا نقلى يولعا هالو كەرەك.

قرمنقالى ۋولسى (ئۆنى كانتونى)، مرزا، ياكى قيشقى هەم مۇكەى ئاولدارندا 8 نسى مارت كۈنى قاتن-قنذار تارافنان ياشىنعا قارشى ئالندى.

ئوقئتوسىلارنڭ بالالار ئارتنئانعا ئەيتترب يتبەرودەرى منەن، ئوراذا بولوعا قاراماتنان، مەكتەبتەر قاتن-قنذار منەن شەرم تولى ئيتى.

ئوقئتوسىلارنڭ 8 نسى مارت كۈنى توراهندا داكلاتارن تڭلاعاندان ئاذاق ئوتو يەشئلەگى ئبر هەم قئ بالالارذى مەكتەبكە نقلى ئرەوشتە ئلقتروعا. گەزيت، ژورنال-دار ئالدترب، مەكتەب بالالارى ئارقنرى بولهالا سيت ئبل هەم قاتن-قئ حلەدەرى منەن تانئشب تورۆرعا تيكەن تارار سەارلدى.

ن. ئەحمەتى.

- ماقار ۋولسى، (ئستەرلئتاماق كانتونى) ماقار ئاولندا 8 نسى مارت كۈنى قاتن-قنذارعا داكلات هەيلەنب، كوتوبحانا بورتوندا ئمسە هەم بالالقنى هاقلاو مۇيۇشى ئويۇشترلدى. قاتن-قنذار ئوذ ئارالارنان پارتييا سافئنا 3 قاتن، كامسامولعا 2 قنذارن تەقديم ئيتتنلەر. 6 قاتن-قئ كاپيراتيۋ ئاعزاهى بولب ياذلدى. 8 نسى مارتقا قاراتب قاتن-قنذار تارافنان ئستينا گەزيتەهى سەارلدى. قاتن-قنذار ئبسەنئەن ئسپيكتاكل بيرلدى.

ع. كينيابوزف.

مۇرابتال ۋولسى، مۇرابتال ئاولندا دينلى هالقئڭ ئوراذا بولووئنه قاراماتنان 8 نسى مارت كۈنى ...

ياهاب تۇرۇرعا قارار سەارب ئارالدلار.

ئە. هارونى.

ساۋيت هەم ساوذا حنمەتكەرذەرى پرافسايوزنڭ هيگنسى ئسيزى.

ئۆفۆلە 22 نسى مارتنا بۆتەباشقۆرتوستانڭ سەويت هەم ساوذاحنمەتكەرذەرى پرافسايوزنڭ 8 نسى ئسيزى ئسلدى. ئەگەرذە ئسيزدڭ حدل ئينەرگە تئيش بولعان كۈن تەرتيبندەگى مەسئلەلەرگە قاراهاڭ. شولايوق كيلگەن دي-ليگاتتار منەن هوذ يۆرتهڭ، لينين ئيبتەشنڭ 1922 نسى يل نويابرذە، بنڭ برافسايوزڭ 5 نسى بۆتە ئەرەسەى ئسيزنڭ پريزيديومنا يادعان بر زاپيسكاهى كوذ ئالدنا كيلب باذا.

ئول ئاندا نى ياذعايني؟ -

«ساۋيت حنمەتكەرذەرى پرافسايوزنڭ 5 نسى ئسيزنڭ پريزيديومنا.

قەدرلى ئيبتەشتەر:

حەذرگى واقتتا هەم ئالداعى ياقن يلداردا كينوذە تورعان ئيك ذورهەم ئيك ئەهميەتلى بولعان مەسئەلەرذەن-ساۋيت ئاپپاراتن ياقشئ راق ئويۇشترو، ۋالاكيتالارذى، بيوراكرانيزمذى بۆترو هەم ئورنهڭ راسحوتتارذى ئەذيتومەسەلەهى هەم هنذڭ سايوز ئالدندا ئبل يولدا دەو ئش تۆرا.

بنذڭ بيوك يولباشسبنڭ، ئيلىڭ ئاتاقتان، يمر كلكنەن باش كوذ ئالا ئالماعان 22 نسى يلدا، بنذڭ سايوزعا ئاپپاراتنى توذەتو ئشن يۆكمەتكەن، ئاڭا يول كورهەتكەن.

ئبل وەسيەتنى بذ ئورنلنا يتكرو-ساراهن كورذكمى هوڭ؟

شۇبهەهڭ كورب ياتابڭ. كاممونيستار پارتياهى قول ئاتندا بنذڭ سايوز ئبل ئشتە ئاروعنا ئالعا كيتتى. ميسكومدارلبڭ قالقتنا ئوشتنلەر، سايوز ئاعزالارى ئاكتيۋناى قاتناشا باشلانئلار، ئيكانوم ساويشچانيالارڭ بر ئاذ ئشتەرى كورلمە باشلانى. شونڭ منەن برگە يتئشهێلكتەرذە بيك كوب. پرافسايوز ئاعزالارى ئاكتيۋنوستارى منەن فايذالانا بلمەيبڭ. ئيكانومساويشچانيالارڭ ئشتەرندە پلانلىق، سيستيمالق يوق. سەويت هەم ساوذا ئاپپاراتن ئارزانايتوعا هولپەن كورەشەبڭ. ئيكانومسا-ۋيشچانيالارنذا ۋالاكيتا هەم بيراكرانيزم -(بنذگسە ئەيتكەنذە ئشتڭ سيناونيكتەن سيناونيككە يورب كەنسەلەرذە بيتالب تولڭ ...

8 نسى ئسيزذ بيلدەلى ئبل يتئشهێلكتەرگە ئەهميەت بيرەسەڭ هەم لينين ئيبتەش پارتييا قويعان بورستى ئوتەرگە يولدار هذب كيتەسەڭ.

ن. ب.

حالق كاميسارذارى ساۋيتى رەئيسى: ۋ. ئولبانۆف (لينين).

منا لينين ئيبتەشتڭ پرافسايوزدار توراهندا ئەيتكەن موذذەرئەن، بذگە قالدرعان وەسيەتتەرئەن، بر كيشڭ.

حەبەرسىلەر مۇيۇشى.

ياذ هين قەلەم!

ياذ هين قەلەم هيكڭە مين قوشامن
ئاول حەبەرذەرن ياذارعا،
ئشسى، كرەشييەن قانلامنڭ
ياكى تورمۇش ئبرن ئبرلارعا.
ياذ هين قەلەم ئيئە كۈنى، تۈنى
ئبرلا ياكى تورمۇش ئيرذارن،
ياكى تورمۇش ئبرن ئيرلاى، ئبرلاى ...

سەويت زاكوندارن ئبۆذوسى،
- مالهايت هيكڭە! مين نوره»
تيب ئوئتدل، كوكرەڭ هوعب،
بيۆراكراتلانب يۆروسى.
ياذ هين قەلەم هيئڭ ياذعاندارڭ
گەزيتەگە بارب بئتەرذەر،
ئاولدارذڭ ئاهن، مۇڭ زاۋذارن
گەزيت بيتتەرندە مۇيلەذەر ...

مەتبوعات دۇنياهندا.

«مەعاريف» ژورنالى.

تاتارستان مەعاريف حالق كاميسارييانى تارافئنان ئايعا بر تابقر سعارئلا تورعان عيلمى پيداگوگييەگە مەحسوس «مەعاريف» ژورنالنڭ 2 نسى نوميرى سقتى.

ئبل نوميرذڭ دۇيم بولۈمندە: سەويتتەرگە هايلاو ئشتەرى هەم مەعاريف ئشلەرى پيداگوگييە تيحنيكومدارنڭ ئوقو پلاندارى توراندا مەقالەلەر يتولەشترلگەن.

پيداگوگيكا - ميتوديكا بولمندە: ئيژتيماعى تەربييە باش ئيدارەهنڭ ميتوديكا حاتئنان؛ بر ئوقئتوسنڭ برنيسە گروپپا منەن ئش ئالب بارووى، ئش مەكتەبندە ئەسە تلى ميتودتار توراهندا، تاتار - هەم ئتەنسەلك ميللەتتەرذڭ مەكتەبەرندە ئورث تلى ئوقئتو؛ ئاول مەكتەبەرندە ئەليفبا كيتابى مەسئەلەهى مەكتەب ئشن ئويۆشترو، سيفقنى تەربييەكە كرتو كومپليكسى، برنسى باتقس مەكتەبنەرذە يەمعييەتكە فايدالى ئشتەر، كووڭ عۇموم مە-...

«ئيلەرى» ژورنالى.

قريم يۆمهورييەتنڭ ئولكە كەمنتى تارافئنان ئايعا بر تابر سعارئلا تورعان ئيژتيماعى سەياسى، عيلمى، ئەدەبى «ئيلەرى» ژورنالنڭ 2 نسى نوميرى سقتى.

ئبل نوميرعا 26 قنذمر تورلى يانوسلارذڭ مەقالەلەرى ئينئرلگەن. ئارالا پرافيسور بوبانزادە هەم ع. ئاقچوقرالى كووڭ تاتار باشقۆرتتارعالا تانلعان كوسلى يانوسلارذڭ مەقالەلەرى بار.

ژورنالڭ ئبل نوميرى 88 بيتلى بولب ئاذاعندا «ئيلەرى» ئوتوسئلارنا بولڭ ئولارذى «ياڭى تورك تاتار ئەليفباهى» بەدوولى بئولد شترلگەن.

ئاول حوزالعنئا قاراتلعان سيئكاگرافييالر ئشەنلگەن 3 رەسم، فيۋرال ريۋالوتسيياهى كورتشتەرئەن 3، تاتار تيباترنڭ تانلعان ئەرتيست هەم ئەرتيسكەلەرئەن - 4، ياتما هاراى هەم يالئا حەبەرسئلەرى كانفيرنسييەهى ...

Симферополь ...

باشقۇرتۇستان ئولكە كۈلعان ...

تامپان - قانايذا ئستينا گەزيتەرى كورگەزمەهى.

كوسمە ئايلقالا سعارلهن.

بيوراكراتيزم منەن نقلى واقتتى يوقعا ئوتكەرەلەر.

نەمە بولعان؟

پارتيا بلدروۋى.

ئاول حوژالىغى هەم كاپيراتسييا

ئوتكەن يلعى هابان ئاشلىعى ئۇرلىعنىڭ سعىشى نيسك بولاساق؟

(باشقورتوستان بر ئشتەرى حالق كاميسارياتى ئرگەمندەگى ئۇرلق - كانترول ئستانساھنىڭ مانبربالدارى بوينسا).

باشقورتوستان بر ئشتەرى حالق كاميسا- رياتى ئرگەمندە بولعان ئۇرلق - كانترول ئستانساھى 1926 نسى يلداعى هابان ئاشلىعى ئۇرلىعنىڭ سعىشن تيكشرب قاراو ئوسون ئورنداراذاعى ئاگرانوملارعا، ئاميار، كلەتتەردەن بوينداى هەم مولى ئۇرلوقتارن ئالب، تيكشرو ئستانساھىنا يبەررگە قوشقاىنى.

ئۇرلق رايوندارداعى ئاگرانوملار 42 - ۋولستان شونداى ئۇرلوقتارن يبەردىلەر. كانترول ئستانساھى بىل ئۇرلوقتارن شنترب قاراعاس، ئالارذڭ سعو كوسى توبەندەگى ئرەوشتە بولعانلق ئاڭلاشلدى:

ئارعاياش كانتوننا قاراعان ۋولستارذاعى ئۇرلق:

	مولى	بوينداى
ئارعاياش ۋولسىدا	43،5 پراتسينت	79 پۆت
قارابال	22،5	53
موحەممەتقولى	61	63،5
قۇنشاق	69	75

بۆتە كانتوندا هابان ئاشلىعنىڭ ئورتاساسعىشى: مولى 49، بوينداى 68- پراتسينت.

يۇرى كانتوننا قاراعان ۋولستاردا:

	مولى	بوينداى
قىبچاق ۋولسىدا	69،5	80،5 پ
ئوسەن	79	75،5 پ
كالينينسكى ۋول.	89	80 پ
چوراى	92	83،5 پ
بۆتە كانتوندا ئورتاسا سعىشى	83،5	80 پ

بەلەبەى كانتونىنداعى ۋولستاردا:

	مولى	بوينداى
بوحصى - نرووبنسكى كانتونىندا	50	78،5 پ
ئاشلىعى ۋولسىدا	72	88 پ
بوزدەك	95،5	93 پ
بيلعار	94،5	88 پ
باقالى	88،5	87،5 پ
بۆتە كانتوندا ئورتاسا سعىشى	79	83 پ

يىلايىر كانتونىنداعى ۋولستاردا:

	مولى	بوينداى
تەنگەئور ۋولسىدا	77	78،5 پ
حوبەللا	89	77 پ
قىباق	90،5	63 پ
بۆتە كانتوندا ئورتاسا سعىشى	86	75 پ

سالاوات (مەسموت) كانتونىنداعى ۋولستاردا:

	بوينداى	مولى
بوھارى كېكېن ۋولسىدا	46 پرا.	31 پ
تامىياش	62،5 پرا.	58 پ
بيلو قاتاى	43 پرا.	87،5 پ
بالشوى ئاكېنسكى	86 پرا.	87 پ
مەسموت	60 پرا.	90 پ
ئەيلى	؟	42،5 پ
بۆتە كانتوندا ئورتاسا سعىشى	58 پرا.	57،5 پ

ئستەرلى كانتونىنداعى ۋولستاردا.

	بوينداى	مولى
مەلەوز ۋولسىدا	85 پ	84،5 پ
فيدر	76 پ	72 پ
بورونوۋسكى	78،5	95،5 پ
بۆتە كانتوندا ئورتاسا سعىشى	80	84 پ

تاميان - قاتاى كانتونىننا قاراعان ۋولستاردا:

	بوينداى	مولى
ئۈزەن ۋولسىدا	74 پ	25 پ
[illegible]	57،5 پ	47،5 پ
كاگىن	59،5 پ	51،5 پ
بيلاريت	؟	11،5 پ
بۆتە كانتوندا ئورتاسا سعىشى	74 پ	34 پ

تۇقاى كانتونىنداعى ۋولستاردا:

	بوينداى	مولى
ئارحانگيل ۋولسىدا	90،5 پ	47 پ
[illegible]	74،5 پ	79 پ
شىرىپ	[illegible]	79 پ
[illegible]	[illegible]	27 پ
[illegible]	86 پ	90 پ
[illegible]	15،5 پ	85،5 پ
[illegible]	86،5 پ	79 پ
[illegible]	70 پ	69 پ
[illegible]	78،5 پ	75 پ
[illegible]	75 پ	87،5 پ
[illegible]	97 پ	74 پ
[illegible]	86 پ	87،5 پ
[illegible]	91،5 پ	79 پ
بۆتە كانتوندا ئورتاسا سعىشى	[illegible]	[illegible]

1926 نسى يلعى هابان ئاشلىعنىڭ سعىشى بولسا تۇقاى كانتونىندا [illegible] بوينداى 76، مولى 68 پراتسينت. [illegible]

ئۇرلق - كانترول ئستانساھنىڭ مۇديرى: تابىن.

كاپيتاللا هەر يل ئوتب ئورا. مەئلەن:

1923-24 نسى هاتو يلدا ناوار هاتلمان 108898 هوم 31 تيينلك.

1924-25 نسى يلدا (ئالتى ئاي) ناوار هاتلمان 619642 هوم 34 تيينلك.

1926 نسى يلدا (9 ئاي) ناوار هاتلمان 591794 هوم 8 تيينلك.

1926-27 نسى يلدا (ئوكتەبر - ديوال) ناوار هاتلمان 272248 هوم 68 تيينلك.

[illegible]

دورت يل ئشندە ،بل كاپيراتيف ئيكا- نوميچسكى ياقتان شاقتاى نعلعان بولهالا، بينشهلكنەرىلە بوق توگل. بيـگرەكنە

[illegible]

تۇذعا هالىنا تۇرعان ئاكسيز بۇترىلە.

حالقنى تۇذ مىنەن تەئمين ئيتو ئشندە تۇتقارلق بولرعا تيش توگل. برنسى ئاپريلعا تولەنگەن ئاكسيز ئاقساھى كيرى قايتارىلاساق.

بنعا تيكلم ،تۇذعا بيلدەلى ميقدارذا ئاكسيز هالىنا ئيدى، شونڭ مىنەن حالقنڭ برنسى كەرەگى بولعان ،تۇذذڭ حاقى قيبات- لانب كينە ئيدى. هوكمى يلداردا حوكومەتنڭ ماليەسى نعو منەن، قاپى بر ئشسى - كرەش- تيبەندەر تۇرموشىندا برنسى دەرەژەلە كەرەك ئەرذەن هاذلعان نەمەلەرگە ئاكسيزدى كەموترگە يەكى بوتونلەي بۇتررگە موممكين بولدى.

مىنا شول يۇملەنەن ،تۇذعا هالىنا تۇرعان ئاكسيزدى بۇترو تۇراهندالا مەسئلە قۇذعاللايدى.

ئۇذەك سايوز (سينترسايوز) 1 - نسى ئا- پريلدان باشلاپ، ،تۇذعا هالىنا تۇرعان ئاكسيزدڭ بۇترلووى تۇراهندا ئۇذئىنە قاراعان پاتربيتل كاپيراتيف سلەرذەرئىنە حەبەر ئيتتى.

لەكين برنسى ئاپريلعا تيكلى ئالنعان، ئاكسيزى تولەنگەن ،تۇذدار بولرعا موممكين. مىنا، ئانى ئالدروسى ئۇيۇشمالارذڭ زارار ئيتو قورقنسى بار.

ئۇذەك سايوز ،بل تورالا ماليە حالق كاميسارياتى مىنەن ئاڭلاشقان. برنسى ئا- پريلعا يولدا يەكى پاتربيتل كاپيراتيفلارنڭ ئسكلادلارندا 800 كيلوگرامدان (72 بۇتلار) ئارتق تۇذ بولها، ئالار ئوسون تولەنگەن ئاكسيز ئاقساھى قايتارىلاساق. ،بل ئاكسيزدى ماليە حالق كاميسارياتى ،تۇذ سيندىيكاتنعا قايتاراساق، ،ئول ئيهە ئۇذئىنەن ،تۇذ ئالعان پاتربيتل ئۇيۇشمالارئنا، ئالاردا بولعان زاپاسقا قاراب قايتاراساق.

ئيمەك، كاپيراتيف ئۇيۇشمالارنڭ ،بل ئاپيراتسييادان زارار كورو قورقنسى يوق. شونڭ ئوسون ئالار هيس ئوتقارهذ ئرەوشتە حالقنى ،تۇذ مىنەن تەئمين ئيتب تۇررعا تيش.

ئەگەرذە ،برەر پاتربيتل كاپيراتيفى تارا- فنان حالقنى ،تۇذ مىنەن تەئمين ئيتوذە برەر تۇرلى تۇتقارلق بولها، ،بل تورالا ئۇذەك سا- يوزعا حەبەر ئيتەرگە كەرەك بولا. ئۇذەك سايوزعا قاراعان هەم ئانڭ ئاعزاهى بولعان برەر پاتربيتل كاپيراتيفى ئۇذەكنڭ ،تۇذى بولا تۇرب، حالقنى شونڭ مىنەن تەئمين ئيـ تۇذە تۇتقارلق ئيتكەنلگى ئاڭلاشلها، ئانداى ئۇيۇشمالار ئۇذەكنڭ زاپاس ،تۇذدارى ئۇ- سون تييشلى بولعان ئاكسيز ئاقساهن ئالوذان مەحروم ئيتللەلەر. شونڭ مىنەن برگە ئانداى ئۇيۇشما حوكومەتكە تارتىلاساق.

شونڭ ئوسون ئۇذەك سايوز تارافنان بارلق پاتربيتل كاپيراتيف ئۇيۇشمالارئنا ئۇذ رايوندارن ،تۇذ مىنەن تەئمين ئيتو سارامن كوررگە، يولدار بۇذلعانىن كەرەك قدەر ،تۇذ زاپاسن ياهاب قالرعا قوشلا.

،بل مەسئلە باشقورتوستاندڭ باياق را- يوندارى ئوسون ،دە تۇرموش مەسئەلەهى بول- هانلقتان، پاتربيتل كاپيراتيفلارى حالقنى ،تۇذ مىنەن تەئمين ئيتو تۇراهندا نقلىراق سارا كوررگە تيش. بيگرەكتە ياذ ،تۇذذن كيلب، ئۇذەك قالالار مىنەن بەيلەنش ئۇذلگەن ۋاقتتا ،تۇذ مىنەن ئسپيكولاتسييە ياهاو كوسلى بولا. مىنا شوعا بول قالدرماث ئوسون حەذرذەن، زاپاس ئەذرلەو سارامن كوررگە كەرەك. ر. ئا.

باشقورتوستان حۇكومەتنڭ ياڭى ساستافى.

25 نسى مارتتا 6 نسى ئيز هايلاب قالدرعان باشقارما ئاعزالارنڭ برنسى ميـصصيبەهن سافرلب، بيلدەلەودەر هەم هايلاودار بولدى.

بر تاوئنان هەم ئالقشتار ئاشندا باشسيك رەئيسى ئيتب ئيد. قوشلبف ئانڭ ئورنباسارذارى كلوبف هەم مانسورف ئيبتەشتەر بيلدەلەندى.

باشسيك پرويزيديومى 11 ئاعزا، 8 كانديداتتان عيبارەت.

ئاعزالار: 1 - موحەممەتقولف، 2 - قوشايف، 3 - بورۋويچ، 4 - مانسورف، 5 - عەبيتف، 6 - هايدانف، 7 - ئاپارين، 8 - زائيكين، 9 - گارديف، 10 - عيسمەتوللين، 11 - كلوبف.

ئالرعا كانديداتتار:

بنچكوف، پاۋلوف، ئوحفەتوللين شاكير، ئەليكسييوا، قاسيمف، شاليمف، سولتانف، ئاگلوبلين (تيرلەن ئشسەنى) ئيبتەشتەر هايلاندلار.

ساۋناركوم رەئيسى موحەممەتقولف، ئورنباسارذارى گاۋريلف هەم سولتانف.

ناركومدار: ناركاميوس - قاسيمف؛ ناركامفين - شاليمف، ناركامزيم - ئوحفەتوللين شاكير، ناركامزدراف - قووانف، ناركاموتديل - سولتانف، ناركامتورگ - پاۋلوف، ناركامسابيز - عرانف، ناركامپروس - عيسمەتوللين، هان ئالو ئيدارەهى باشلىعى - براگين. گ. پ. ئو. باشلىعى بوزيكانت، باشساۋنار حوز رەئيسى عەبيتف، ناركامترود - گوسيف. گاسپلان رەئيسى گاۋريلف. ئيرئورالبيئە باشلىعى - ماليشف ئيبتەشتەر.

ئيسزعا كيلگەن ۋەكيلەر نەمە هۇيلەي؟

بنذى هاقمار ئيتنكتەرە.

(ينلايىر كانتونى ئوتەرگەن ۋولسى ئەيزەر ئاول عيسلاهنى ئاعاى نعمە ئيلى.)

[illegible]

كين كورلشنە ئيعتيبار ئيتمەهەلەر بنذەگى كرشيەن حوژالقتارى يلدان يل ئالعا بارو ئورنىنا باشقالارعا قاراعاندا ئارتقا قالاساقتار.

بنذڭ ئاول 80 قابقانان عيبارات. هاقمار ئوپى بلدا ئاشتعان مەلدە ئاولتبنذى باتب نير قياندار يامى. كوسەيك تيهەك ياقشى نار يوق. حۇكومەت كوسەرگە بارذام ئيتهە بنذ ،بل هاقماردڭ بنذەگە يلدا كيتترە ،تورعان قيانتان قوتولو ئيتك.

،بول بنذڭ ئەيلەنە تيرەلە بۇتونلەي ئشتەن سقان، ئانذا قاراعاڭدا، مىنذا قاراعاڭدا كوسرى هنب زارلانب ياتقان يولسى ئوسرا- رعا بولا.

كوپرەردڭ برهنە نوذەتلمەگەن تيب ئيتم ئالار بۇتونلەى يوق. يول توذەتو ئوراهندا ،ئويلابتنا قارالماعان.

ئۇشوعا كورەلە يۇڭ بولماعا بر كشنلە ئارا منەن يورەى هنبايمنا يۇرى.

بارلنان بيكرەك قوستم هين مىنا هاقماردى با ئلى، تى،

باذەن، كوذگى ئاشقندا، يەكى ياذ، بى كوندەرنەنە قاتتراق يامعر ياوب كيتهە بنذ هاقماردى سنعا ئالماى ئت ئذامى كورەبنذ. كويرى يوق، هنوونى تەرمن.

هاقماردڭ ئارياعندا سابن، سەمو يپرذەرلبنذ بار. ئورماندا هاقمار ئارياعندا ستنا كوپر يامعاس هاقمار ئاشب كيتهە كەنت قلنو ئش بنذگلنە ئوينە ياترعا ،تورا كيلە. شول ئرقالا قابى بر يۇرت مالنىنا يتتەرلك، ئوذلنە يتترلك ئالق، قش باعرلقنا ،ئوتن ئەذرلەى ئالماى قالا.

بنم يۇرەگمدى ترنان ئيك ئاور

مەكتەب بينالارى بار. ئاسلماعان. شوعا كورەلە ،بل ئاولداراذاعى بالالار ،ئورامدا بۇريەر. ۋولباشقارما بنلاردى حالقتڭ هوراوى منەن ئيتەبلەشب ئاسرعا تلەب ئسميتاعا ئيندرهەلە ،بل هاين كانتون بودژەت كەمسيەهى ،بـل پاراگرفتاردى قتقارتا.

پارلى بالالارى بيلەلى بنلاى بولهاس بوعارى ئوتو يۇرتنا بنترلك يام ئالا ئالماى. ئوشوعا كورەلە يل هاين بوعارى ئوتو يۇرتتارنا يبەرگەن بالالاربنذ كرە ئالماى كيرى قايتالار. حالق ،بل ئشتە ۋولباشقارمانى عەييب- لەب، ۋولباشقارمانڭ ئاقتارينى ئوشوگەسەبەب بولا. شوڭعا كورە ئاولدى مەدەنى ،تورموشقا هوبرەى ،تورعان يكتەرذى ئوذتيەنڭ ئارابنذان يتشترە ئالماوعا حالق بيك زارلانا.

مال هاولىعن هاقلاوعا كيلەك ئش بيك ناسار. ۋولستنڭ تۆب كەسبى ئيكن ئيكو هەم مال ئاشراو، مال ئاشراو كوسلى بولهالا بۇتە ۋولستا حاتتا ۋيتيرينارناى فيلشرذە يوق.

ۋولباشقارما ۋيتيرينارناى فيلشرذى يبەررو- ذەرن هوراب 10 يل يۇرەلە بنذەگە هاماندا ئيرتەگە تيگەن ياوابتان باشقانى ئالا ئالماينذ يوق. مال ئاراعندا ئاورو تارالعان مەلدە بنذڭ ۋولـ تاعى حالق 20-40 ساقرم بولعان كاشيربين ئوبەذندەگى ۋيتيرينارنى ۋراچنا باررعا مەزبور بولالار.

هاولق هاقلاو ئشى يوق تيبەرلك توگل. ۋولستا 3 فيلشرسكى پونكت بار. ۋولباشقارما 1924 نسى يلدا بالنيتسا ئوسون يۇرت هالا باشلاعانى. فوندامينتى هەن ئستينالارى هالنهالا بنعا كەرەك ئوراحوتنڭ ئسميتاهن يل هاين كيتتلب بارووى ئارقاهندا 3 يل ئوذ- هالا بالنيتسا هالنب بۇتكەنى يوق. حالق ئيسيزد هاين بنعا قاعلماى ،ئوذماى.

ھاوا كاليندارى.

ياذ هەم يەينڭ نيسك كيلووى تۇراهندا.

ھاوا ئوذگەرشنەرنڭ بلگنى پرافيسور ديميتيربف ئالداعى ياذ هەم يەينڭ نيسك بولاساعى تۇراهندا توبەنگەدەگى حەبەرذى بيرە: ياذ ئوذذون كيلب، مارت ئاذاقتارندا هووقتار بولو ئيحتيمالى بار. عومومەن هووقتار س س س رذڭ ئورتا كون ياقتارنان ئوتەر. 10 نسى ئاپريلدارعا ئۇذەك گوبيرنالارذا هووقتار بولر.

ياذەن برنسى كوك كوكرەوذى كون ياقتڭ قۇياش سعش ئولوشندارى منەن قۇياش سعش ياعندا ئاپريل باشتارندا كوتەرگە باراى. 20 - نسى ئاپريلدان هولڭ ئوذەك گوبيرنالاردا كوكرەو باشلانر.

ئاپريل ئاذاقتارندا هاوالارذڭ هووق بولو ئيحتيمالى بار. ياذذڭ ،بل ئرەوشلى بر عالقن، بر يلى بولب كيلووى سەلكەن ئيكى هەم ينمش ياقالارنا زارار بيرو قورقنسى يوق.

يەينڭ نيسك بولاساعى تۇراهندا حەذرذەن ئيتيب بولماهلا. ئانڭ ئالهانلى بولوون ساما- لارعا بولا. لەكين ئارتق قۇرلقنا ئارتق يامعرذاردا بولماث تيب ئويلايتلا.

كاپيراتيفنڭ دورت يللعى.

توبين رودنيگنداعى ئشسى كاپير- اتيفنڭ ئاشلعندا يلدا 13 نسى ماردا [illegible]

[illegible]

بلدار	[illegible]	پاى كاپيتالى	هەربر ئاعزاعا ئاعزالق پاى تورا كيلە
23 - يل 1/x	77	255 - 90	3 هوم
1924	261	806 - 37	10تين · 3
26 - يل 1/1	887	3733 - 23	20 · 4
26 - يل 1/x	1552	6287 - 55	05 · 4
27 يل 1/111	1773	9370 - 11	28 · 5

شولاى ئوق تاوار ئەيلەنشى (ئابـاروت)

[illegible]

ئسنەن باشقورتتار 992، ئورتتار 583؛ تاتارذار 184؛ باشقا ميللەتتەر 14 كشى.

،بل كاپيراتيفنڭ يلدان ،بل ئوتب، كيگە- يب بارعانلعن توبەندەگى يەدوەل بيك ئاسق كورهەتە:

ئوراذا هەم بايرامى.

دۇنياعا قاراشتارذڭ بارهنگذاتوبوندە ئيـ قتيسادى هەم سەياسى حەلدەر تۆب فاكتر ،بولب تابلالار: دينەرذە، ياڭلش بولهالا، دۇنياعا قاراشتارذڭ ئوذئنە كورە بر تۇرۇ بولعانعا، ئالارذا ،بل قاعيدەنەن سيتتە ،تورۇب قالا ئالماي- ذار.

كارل ماركسا ئەيتكەنندە: « كشنلەر يەمعيەتى تاريحى - سينفتار كورەشى تاريحنان تۇرا.» كشنلڭ دۇنيامنڭ مەدەنـ يەت تاريحى بى ،ئاراق تيكشرو، كارل ماركس قالب بيرگەن ،بل فيكرذڭ دورۇت ئيكەنلگى كورەتە.

مىنان 13 بوواث ساماهن ئالڭ كوسەمە تر- كلگەن فيئاداليزم دەورئنە، ئالان ساوذا كاپيتالى دەورئنە كوتەرلگەن عەرەبنەرذڭ ياڭى دەولەت توذوگان ساعندا دين ئيشمى ئاتنذا « ئوذ سياسەتى « ئالب بارعان ،بل حالقنڭ دينندە ،بل حەلدى ئاعنلا ئاەراق كورەبنذ.

عەرەبستان يارنى ،ئوتراوندا موحەممەتكە تيكلم ئەللە قاساتان بيرلى تارالعان دينەرذەن يەھودى، حرستييان هەم يەھوددينەرنڭ تيرنەرى ئاتننا توذكەن هەم عەرەبنەرذڭ ئوذذرنڭ يۇرئتى مەدەنىيەتنەرى منەن برگە بالبلاعنا بو،اتتار ئوتە كيلە، ئشلەنب بارعان، عەرەب - مەجوس دينەرنڭ ياڭى بر فورمالىنا « ئيسلام » ئيشمن بيرلگەنى، حاننا « ئول دين موحەممەتكە ئيندرلگەن » تيب ئشەندرـ ئگەنى. مەگەر توبوندە ،بل دين هەرەب حالقنڭ بيك يۇرونداني موذلب كيلگەن مەدەنىيەتنەرى ئوذگەرو ئارقاهندا ئوذگەرە بارب، هوكتنان موحەممەت، ئەبوبەكر، عومەر، عوثمان هەم باشقا

عەرەب سەياسى ئيردەرنڭ قانااشتارى مىنەن تيك ياڭى قالبقاعنا موعلمان بر دين ئيتى...

قۇرئەن مىنەن حەديثنەردى هەم عەرەب تاريحن بينارق ئاڭلاعان كشلەرگە ،بل بيك ئاسق مەسئەلە.

مىنا ،ئۇشو حەلدى ئيسلام دينندە بولعان عيبادەتەرذڭ تۆب تاريحتارن قۇرئەن، حەديثلەر- ذڭ ئوذذرنەن تورانان ،تورى ئالبتا ئيثبات ئيتب بولا.

،بل مەقالدە بنعا ئورندا ئيتب ،ئوراذا هەم ئانڭ بايرامن كيترەبنذ. ئيسلام دينندەگى بونەن عيبا- دەتتەر كووك ،ئوراذالا ئىلككى دينەرذەن ئالنب، بر تيكلم ئوذگەرتلگەن عذەت. بنعا دەليل قۇرئەننڭ ئوذندە: « هنذەن ئىلككىلەرگە ياذلعان شيكللى، ئوراذا سزگە ياذلدى(فارز ئيتلدى)» تيىلە بەقەرە سورەسندە.

،بل - يۇرتنى مەجوس عەرەبنەرگە، حرە- ستييان هەم يەھودنەرگە ئوراذا ،تۇتو تيشلى بولعان كووك، موسۇلمانلارعالا ئوراذا تۇتونيشلى تيكەن موذ بولا.

حەديث كيتابى ساحيحى بوحارىنڭ برنسى كيتەگندە :« عائيشە ئيتا: قۇرەيشىنلەر عاشورا كوننندە (موحەررەم ئاينڭ 10 نسى كوننندە) موحەممەدتەن ئالك ،ئوراذا تۇتالار ئيتى، پە- يعەمبەر ئۇشو ئوراذانى تۇتارعا قوشتى، هوكتنان ،ئوراذا فارز ،بولدى، ئاذان هولڭ پەيعەمبەر: « تلەگەن كشى عشورا ،ئوراذاهن ،تۇتون، تلەمەگەن تۇتماهن.» تيدى. تيىلە.

ئيمەك: قۇرئەندە ئيتلە تۇرعان ،ئوراذا مەجوسەت عەرەبنەر يۇرۇندان بيرلى تۇتا كيلگەن ،ئوراذا بولا. قۇرئەن ئانڭ تيك ۋاقتنا راماران ئاينا كوسرگەن بولا.

بنذ ،بل مەقالدە ،ئوراذانڭ كشنلڭ دۇنيامندا تەولەب سنعو تاريحنا توقراب ئورمابسا، ئانڭ تيك ئيسلام دينندە تۇتقان ئورننا، ئوراذانڭ مالعا قاتشى بولووئنا بر ئذ توترابنذ.

قۇرئەندە (بەقەرە سورەسندە) « ،ئوراذا ،تۇ- تارعا كوسى يتكەن كشنلەر فەقيرذى توپترولق فيديەيە بيررذەر» تيىلە. قارى تەفسيرى ،بل ئايەتكە مەعنەنە بيرب بۇترگەس: دباشتا ئوراذا ئالارعا (موسۇلمان عەرەبنەرگە) ئاور بولاينى، سونكى ئالار ،ئوراذا تۇتارعا كونكب يتمەگە- نلەر، شوعا كورەلە تەولە ،ئوراذا تۇتماينسا، ئانڭ ،ئورننا ساداقا بيررگە رۇحسەت ئيتلدى، مەگەر ،ئوراذا بەرابەرئنە ساداقا بيرو بۇترلدى (مەنسوح ،بولدى) تى. شولاى بولعاس ئيسلام نيگذئنڭ ئوسونسى تيب هانالعان ،ئوراذالا مالعا بارب ترەلگەن بولا. ئانانووڭ ،ئوراذا تۇ- تقان كشنگەلە فيترا ساداقاهن واژيب ئيتلە. موحەممەت « فيتراساداقاهن بيرمەگەن كشنڭ ،ئوراذاهن يلر مىنەن كوك ئاراهندا ئاتللب تۇرۇر» تيگەن.

بنلارذان نيندەى ،ئوذمتە سنعا هوڭ؟

بيلدەى: ئيسلام دينڭ عيبادەتەرلە بايلقغا ترەلەر، ئانڭ ،ئوراذاهن مال مىنەن ئالماشترب بولا: حەذرذە ،ئوراذا تۇتارعا حەلـ هەن كيلەگەن كشى فيديە بيررگە باراى.

قابهنبر سەمىن موللالار ئيسلام دينڭ باينارعا يۇكلەتكەن زەكات، فيتر ساداقاهى كووك ئشتەرى مىنەن ئانڭ يالبلارذى ياقلا- عانلعن ئيثبات ئيتررگە ماتاشالار.

مەگەر ،بل تيك كوذ بوياولعنا: سونكى كاپيتاليستارعا كاپيتالڭ بر نيسەگنە پراتس- ئاينىا كوسرگەن بولا.

ينتى يالبلارعا بيروذى واژيب ئيتو، ئۇشو حوكومدى مەكگكە «ئالللا بۇيروعى» تيب هاقلاو - ،تورانان ،تورى « كاپيتاليزم - مەگگكە قالرعا تيبشلى» تيگەن موذ ،بولب سعا.

ئۇشونڭ مىنەن برگە ،بل يالبلارذى حەبر ساداقا ئالعا ئۇيرەتب، ئالارذى منقلاو بولا...

،بل باينارذى ساداقالارى مىنەن ماهايتب يالبلارذى ئالارعا تاعنلا نعراق قۇل ياهاوبولا مىنا ،ئۇشنى حەلدەرذڭ بارهندالا ئيسلام دينـ ئڭ باينار سينفى قايذاهن كوذەتكەنلگن كورەبنذ.

حەذرگى سينفى كورەش دەورئندە هەر بر ئسپيكولەنت، كولاك دينگە نى ئوسون تشى، ترناعى مىنەن يەبشەى؟

،بل بيك تابيعى حەل، ،ئول ئوذ ئيتيبرسن دينندە بيك نق هاقلانعانلعن ياقشى ئاڭلاي. باينار هەم ئالارذڭ ئارقا تاياستارى بولعان موللالار - ئاللا، بەيعەمبەر ئيثمى ئاتننا ئابك ئوذ ئيتيبرسنەرن، ئوواق هاقساتارن كوذەتە- لەر. بوتها دهاقاق، دمەذللك» كووك ياقشى سيفاتتار ئالارذڭ نوشتەرئنەلە ئيمەى...

ئيندى ،ئوراذا بايرامنڭ تاريحنا قايتب قاراعاق مىنا نەمە كورەبنذ: ميشكات تيب ئانا- لعان حەديث كيتابنڭ «ەيعەيدەينە» تيگەن بولگندە: «عەرەب قانى - قذذارئنڭ موزيكا ،ئويناب يۇرگەندەرن كورگەس، ئەبوبەكر سەحەبە ئالارذڭ ،ئول ئشتەرن توقراتوعا تلەد كەس، موحەممەت: «ئالارذى تيما، باشقالارذڭ بايراماري بولعان كووك، بنذگدە بايرامنبذ بار. بنذڭ ،بايرام ئانا ،ئۇشو ئيندى» تيگەن، تيبلە.

شولاى بولعاس، ،ئوراذا ئالندا ئىلككى مەجوس - عەرەب ،ئوراذاهى بولعان كووك، ،ئو- راذا بايرامنلا ئۇشو مەجوس عەرەبنەرذڭ بايرام قالدعى. باشقاسا بولا ئالمايذا. عەرەب حالقتـ نڭ قەبيلەسنلڭ دەوردەرى ئوتب، كوب قەبيلە برگنشب بر دەولەت مەملەكەت توذو ئارقاهندا عەرەب حالقنڭ ئىلككى ،تورموش ئرەوشنەرى بەرلب، ئانڭ ،ئورننا ياگرتلعان دين ئيشمى ئاتننا دياڭى سەياسەت، يابيلانعاس ئانڭ ئوذئنە حاس بايرامنلا ،بولرعا تيش بيت... ،ئوراذا مىنەن بايرامنڭ تاريحى ياقتارى ئۇ- شولاى ئۇرا.

ئيندى ئالارذڭ حەذرگى كوندە ئشلەنو ئرەوشنەرئنە توقراب ئوتەيك:

يارتى تون ئوتكەن هوڭدا ياتو،نان، تورۇب عەذەتەگنەن بر نيسە ئابقر ئارتق ئيتب ئشتى (1) ،ئوتلنوو، ئالان تاعى ،بوقلاب، ئيرـ تەن كيفيەنلك، هتنق سـراى مىنەن كون بويلعا ئاتاو، ئەسو توراهندا ،ئويلاب يۇرو هۇيلاش يامانهاس ئساعىن سامامن عاهاو، ئسو؛ ئوشوندى ئاحماقلقتار بەرابەرئنە ئولكەمن ،ئور دەرەژەلەر، سعو قدذارى كوتو... ئافل هەر بر ئشتەن كشنڭ دۇنياهى ئوسون بر قايذا كوذەتە: ئوشوگاكورەلە ،ئانداى ئشتەر ذەن نيدەى مەقسەد كوذەتلرگە كەرەك، تيكەن هوراو كيلە. قابهن بر موللالار: «ئوراذا حۇلوق نەذەتو ئوسون ،تورتولا» تيب ئەلسعە هاتقان بوللار، ،بل تاعى تب - ترى يالعان، قارانتلار ،ئاسو ئافل كيتەرمەلە تيلدەرمە فنا ،بل بيك دورۇث هوذ. ئوراذا ،تۇتوب، ئاساق

(1) ،ئوراذانڭ سەلامەتلككە ذارارذارى تۇراهندا 1925 نسى يل 5 نسى نومبر بلم ذورنالى قارا.

مىنەن ئيفتتكب يۇرۇگەن ئلمايدار ئاسوسان، حولوقسىزلانوعى بولالار، ،بـل هنالعان ئش، شولاى بولعاس قايذا ،ئول حولوق تەذەتو كيرلهنسە ،ئول ،ئوراذا ئارقاهندا يوذولاعنا...

ئيندى، ،ئوراذا بايرامنا كيلەك تاعى نەمەلەر كورەبنذ: بر يـوذشەف بر ئويكە (مەچتكە) يينالب،موللالارذڭ بوتيار ئەكيبەتتەرن تكلاب، تۇرموشقا يالعان ،باكلش قاراش ئارترب، تيك حەبر - ساداقا بيناو ،ئووى مىنەن موبلەنگەن هوندەرذى تكلاوعا واقت ئەرەم ئيتو، تۇرموش ئوسون بر تيينلك فايذاهى بولماعان ئوتنوئە بوقبار - ئەكيبەتتەرگەئسن نەمەلەر، بولاساق ئشتەرە تيب ئوذ ئالقلدى ئوذڭ ئاعولاو...

ئانداى مەعنەنەذ ئشتەر،ئورننا تۇرموشقا يارالى برەر ئش ئشلەمەك. يە ئيهە ئيتكى ،تۇرموشنڭ ناسارلىن كورهەتە،كوگلگە شاتلق بيرە تورعان بلم، ئەدەبەذلبسەرئنە بولهالا، ئوذ تركلگەنذى ماتوراتراق قايذالى بر ئش ئشلەگەن بولامك. ئەدەبى كيسەلەر، ئسبيكتەك- گلدەر عيلب يوقبارذارنا ساعشترماللق دەرە- ژەلە مەدەنى هەم مەعقول ئشتەر ،بولب. عيلب كووك مەعنەنەلكتەر بۇتوپە، ئيركگە سعو دەورئنە ئاياق باسابذ. كوسلى، ذالبم بوژووا سينفى يارلىلارذڭ كوذذەرن توماللاو ئوسون، ئالارذى قوللقتا ئالراو ئوسون دعدينە كووك يلشنارذان فايذالانالار؛

بنذ كوذ ئاللبنذا ئانداى قاراڭعى موبو- ننەرذڭ بلدان ،بل قارنايب هوكمى دەورى كيسرووى؛ ئالار ،ئورنىنا تۇرموشقا ئانى قاراش دەورۇث يونەلش يرووسى مەدەنى ئوبۇشمەرذڭ بلدان بل ئارتب ئيـل يەشتەرن ئوذذرئنە ئارتوون كورەبنذ.

هس.

باشقۇرتۇستان ساتسيال سەۋيتتەر يۇمھۇرييەتتنڭ 6 نسد ئسيزد.

ماليە حالق كاميسارياتتنڭ ئيتەبى بويىنسا ئيتەش شاليمف داكلاتى.

(باشى ئوتكەن نوميردا).

كوستارذارعا يول ئاسلدى.

پرامىسلوۋى ھەم پاداھوتناي ئابلاۋيەنبالاردا لاكوبكتنە ئوذگەرشتەر ياھالدى. ئوذگەرشتەرذڭ برھى ئيتب كوستارذارعا ئلگوت بيرودى ئالرعا كەرەك. سەۋيت ھۆكومەتتنڭ قانونداوى كوستارذاردڭ ئاياق قواپ سيسب ،بل ئشتڭ ئالعا كيتووتنە مۆمكينلك بيردى. ئلگەرئرەك برگنتە ئويرەنسك نۆتقان كوستار پراميشلينيك نەرمەن بر تيكڭ ئابلاگاتسا ئيتە ئيڭى. ياڭى قانون ئويرەنسكنەرگنتە توگل، حاتتا3 كە تيكلم ياللانعان كشتلەردە تۆتارعا مۆمكينلك بيرە.

حۆسوسيلار ئارتقا قالا.

ئوذعان يل بۆتەمى 10,000 ساۋدا ھەم پراميشلينناي پريدپرييەتيەلەرگە ئوراۋنيتلناي ھەم پراميشلتناي هالم هاتندى.

ساۋدا سلعەرى ئوذعان يل بۆتەمى پراسينت ئوتتى شولاردان ئايرم ئالعاندا حۆكومەت سلعەرى 130، كاپيراتيف 374، حۆسوسيلار 72 پراسينتقا ئوتتى. بلارعا قاراعاندا كمڭ ئالعا بارب كمڭ ئارتقا قالووى ئاسق تۆشۆنلەكەرەك. بوعارتلاعى 10,000 پريدپرييە تيبەلەرذەن باشقا بۆتە ساۋدا ھەم پراميشلينناي پريدپرييەتيەلەرذڭ 1925-26 نسى يلدا ساۋدا ئاباروتتارى 102,186,000 ھوم ،بولب 1924-25 نسى يلعى ئاباروتقا قاراعاندا 70 پراسينت ئوتكەن، ،بل سوما ئسنلەن حۆكومەت ساۋداعى 31، كاپيراتيف 34 حۆسوسى 44پراسينت تەشكيل ئيتە، منذا بلاردڭ بۆتەملە تيگڭ بارعان كوۋڭ كورتنە. لەكين ئلگەرگى يلدارعا قاراعاندا كوب ئالعا كيتو بارن منذا ئۆشى هاتداردان كورب بولا. 1923-24 يلدا حۆكومەت ساۋداعى 26، كاپيراتيۋ8 گنە پراسينت، حۆسوسى 64پراسينت تەشكيل ئيتە ئيڭى حۆسوسى ساۋدا ئاباروتى ھوگەمى 3يلدا ئيكى تابقر كەملەھە كاپيراتيۋناي ساۋدا ئاباروتى 8تابقر ئوتكەن شولايوق حۆكومەت ساۋدا ئاباروتلا ئوتە بارا.

پاداحوتناي هالم.

1925-26نسى يلدا ،بل هالم بۆتەمى 5,657 تولەۋسگە هالنعان. (مۆندا حۆكومەت، كاپيراتيف، حۆسوسيذاردا كره). هالم هالنعان تابش بۆتەمى 3,652,000 ھەم ئيتەبلەنلدى. 1925-26نسى يلدا ،بل هالمدان 662مڭ هوم كرب، بوعارتلاعى تابشتڭ 17 پراسينتن تەشكيل ئيتە. كاپيراتيبالارعا تابش تڭ10، حۆكومەت ئويۆشمالار 10 پراسينتن توله‌ھە. حۆسوسيلار ئۆرتاسا 18ذەن ئايرم مەلدەرذە 45 پراسينتقا تيكلم تولەينەر. مۆندا كاپيراتيف ھەم حۆكومەت ساۋداعى حۆسوسيلارعا قاراعاندا فايذالراق ئورندا تۆرالار.

ئاكسيز.

حۆكومەت ھەم بيرلى بودژەت كيلرندەگى هالمدڭ 2 ئۆلۆشى ئاكسيز. باشقۇرتۇستان يۆمھۆرييەتتنە 1925-26نسى يلدا ئاكسيزدان 5,355,000 هوم بنيلعان بولها 1926-27نسى يلعا6,874,000هومعا پرايكت تۆذلله. ئوتو28 پراسينت. ئاكسيز كيلڭ بالپى تولانا تۆرعان نەمەلەرگە بيلدەلنمدى، مذەلەن ئاراقتى ئالهاق منى برموذە كيلڭ بالپى مننان باشقا كوێ كوره

ئالماي تيب ئيتە ئالماي. ئاراقتان باشقالا بيلڭ ياقشى تۆرب بولا. منذا شول ئاراقتنان بوعارتلاعى هومانڭ 52,5 پراسينتى پيۋادان 6,4، تەمەكتلەن 3,8 پراسينتى يندالعان. تيمەك ئاكسيزدڭ كوب ئۆلۆشى بنذڭ ئوذون ،ئول تيكلم كەرەك بولماعان نەمەلەرگە هالتنا. قالعان ئاكسيزلاردڭ سرماى بەلەكەى. دۆرت، شەكەرذڭ ئاكسيزى 21 پراسينت بولها قالعانداى بۆتەمتلە ئوۋقتار. ئاكسيز ھوگەمى 3يل ئسندە ئيغراتتا كوب ئوتتى. 1923,24 نسى يلداعى نيبارى 600,000هومدان 6 ميليونعا بارب يتتى. ئاڭ ئوثووى بذذڭ ماتدى ياقان نعوويشذى كورهتە.

يېرلى هالم.

ئوذعان يل 411,000 هوم بيلها بنيل 650,000 هومعا پرايكت تۆذلله، ئوتو 57 پراسينت. هالم ھەم بيرلى ئسبورلاردڭ نۆرلى ئرموشتە كوب بولووتا قاراماثتان ئوذتنڭ خورلتعى منەن ئالاربدلەكەيگنتە. مۆنڭ سەبەبى بذ ئەلى ،بل ئشكە بۆمۆشاق ئادمينستراتو بولووبذذان كيلە.

بر كشتڭگە كوبمى هالم تورا كيلە.

باشقۇرتۇستانداعى هالقتاردڭ بۆتە منە تۆشە تۆرعان هالمڭ ئاورلتعى بلو ئوثون بر كشتڭگە كوبمى هالم تورا كيلوون بلرگە كەرەك. ئالوكتان يتيلا تۆرعان 19,216,000 هومدى باشقۇرتۇستانداعى بۆتە يەن باشتنا بولگەلنمەك ،ئول مەلدە هەريەن باشتنا تۆشكەن هالم 6هوم 53تين تورا كيلە. س. س. س. ر. دە 12 هوم 20تين تورا كيلە، موعشقا تيكلم هەر بر يەن باشتنا حەذرگى ئاقسا منەن 10 هوم 59تين تورا كيلە ئيڭى. تيمەك موعشقا تيكلەگتنڭ 60پراسينتتنعنا تەشكيل ئيتە.

س.س.س.ر منەن باشقۇرتۇستان ئاراهندا ئايرمانڭ ذور بولووى باشقۇرتۇستانداعى حالق حوژالتعتنڭ ئاذكيلرلى بولوندان كيلە. س.س.س.ر دە يەن باشتنا كيلر 137هوم ئيتەبلەنهە، باشقۇرتۇستاندا 76 هومعنا تورا كيلە. منذا ئۆشوعا كورەلە باشقۇرتۇستانداعى هالم ئاۋراق تورا كيلە.

هالمدى كوتەرەگە هيسنە ياراماى.

،بل هالمداردڭ باذاردا ئيلەنب بۆرۆگەن تاۋارعاماهمتنڭ حاقتنا تيگە شترب قاراهاق باشقۇرتۇستاندا 23,9 پراسينت، س.س.س.ر دە 23,1 پراسينت تەشكيل ئيتە. تيمەك باشقۇرتۇستانداعى هالم 6هوم عذنا بولهالا ئاڭ ئاورلتعى بارلير س.س.س.ر دەگى كووڭ. تيمەك بذ هالم مەسئەلەمنە ديگنتە كيلب يتكەنبذ. بذگە منتى ئيتنبلذە نق تۆتارعا كەرەك. بذگە هالمدى تاعنلا كوتەرە تۆشو هيس ياراماى. كيلەسەكتە حالقتڭ ماتدى يەهەتى تاعنلا ئۆتە تۆشكەن مەلدەگنتە هالمدى كوتەرو مۆمكين.

هالمدان تش كيلردەر.

بودژەتتڭ كيلر ئۆلۆشۆتڭ 27,8پراسينتن (7,408,000 هومن) هالمدان تش كيلردەر تەشكيل ئيتە. ر.س.ف.س.رنڭ حۆكومەت بودژەتتدە بلار 24پراسينت، س.س.س.ر نڭ بيرلى بودژەتتدە33 پراسينتن، حۆكومەت بودژەتتدە 49پراسينتن تەشكيل ئيتە. ،بل يەهەتتندە

[illegible]

كانتون بودژەتى.

[illegible]

بيرلى بودژەت.

[illegible]

حوژالق تيحتيبازلنا كيتە. بل تادا كورنش توگل، ئش بالتنڭ بودژەتتە ،بل تيكلم پراسينت تەشكيل ئيتوون قتقارترعا كەرەك. مۆنڭ ئوسۆن بيرلى بودژەتتەگى ئشتانلارذى كيلەسەكتدە قتارعا كەرەك. ئە بذ ئشتاتتى بنيل قتقارتماتق، ،ئول شول كوبى قالدى.

كانتون بودژەتى.

كانتونناي بودژەتتەرذڭ دۆيم ئۆرتا ئۆئتشى 33,8 پراسينت. بودژەت بالانسيراۋايت ئيتلگەن، بودژەتتى تۆرمۆشقا ئاتقارو ئورتاسا (بۆتە كانتونداردا ئالتنا) 94پراسينت. كانتون بودژەتتەرذڭ ئراسحوت ئۆلتشى ئۆرتا ئيتەب منەن 39 پراسينتقا ئوتكەن.

كانتون بودژەتتەرذڭ تربەا ووى: بۆرى كانتونتنڭ كيلرى 8 پراسينتقا ئوتهە ئارعاياش كانتوندا 67 پراسينتقا ئوتكەن، بۆرى كانتونندا ئوثوذڭ ئاذراق بولووى ئاڭ

[illegible]

پراسينت ئوتكەن، ر س ف س رذڭ بودژەتتە ،بل ئراسحوت 48، س س س ر ھەم ر س ف س ر بودژەتتدە 46 پراسينت تەشكيل ئيتە.

بذگە س س س رنى قووب يتەرگە كەرەك. ئۆشۆعا كورەلە ،بل ئشكە يتەرلە تۆرعان مايابذا كوبرەك تەشكيل ئيتە.

ئادمينستراتيۋناي ئراسحوتتار بودژەتتڭ 28 پراسينتن تەشكيل ئيتە. ،بل ئراسحوت ر س ف س رذا 19، س س س رذا 18,2 پراسينتتعنا تەشكيل ئيتە. كيلەسەكتە ،بل ئراسحوتنى كەمتو يذذڭ بورستڭ بولب تۆرا.

حوژالق ھەم پرايزۋودستۋيننااى ئراسحوتتار 16,5 پراسينت، حەربى ژيدەستوا، هاقاق فوندى ۋە باشقالار 10,3 پراسينت تەشكيل ئيتە.

بيرلى بودژەت بويىنسا ئراسحوت 1923|24

ئوذعان يل بودژەتتەن بر ئاذ ميكرب سەب بودژەتتى باشقالار 94 پراسينت ئوتەگەندە، ،ئول 114 پراسينتقا ئوتەگەداكتەن كيلە. ئۆشۆعا كورەلە ئاتى بر ئاذ باشقالار منەن تيگذلەرگە تورا كيلدى. ئراسحوت ياعتنان بۆرى 23 پراسينتقا ئوتهە ئارعاياشنا 57 پراسينت ئوتكەن. لەكين ئيتەشتەر منذا بۆرى كانتونى 1,800,000 هوم، ئارعاياش نيبارى 500,000 هومعنا ئراسحوت ئوتا. تيمەك ئارعاياشتڭ 57 پراسينتى بۆرلتڭ 5 پراسينتى منەندە تيگلەشتەرمەئلڭ. بنيامى يلدا ئارعاياش كانتوندا بر نيتيكلم ياهالما (ئيسكوسنۆيننااى) ئوثوذە بار. ئارعاياش كانتونى بر ئاول. كانتون حوژاهى تۆرارلقتا ئورن بوق. ئۆشۆعا كورەلە كانتون حوژاهتنا بۆرت هالو ئوثون بذ ئاقسا ئاسسيگناۋايت ئيتتڭ. ئاڭا 30,000 هوم بيلدەلدڭ.

ئەگەرذە بذ كانتونداردى ئيكى گروپپاعا ئايرب ئالارنڭ مەدەنى دەرەژەهن ھەم حوژالق يەهەتتەن كوسەن ئالب قاراهاق ،ئۆشۆلاردى كورەبذ. حوژالق ياعتنان كوسلرەڭ كانتوندار بەلەبەى، ئوفا، بۆرى، ھەم ئستەرلى، كوسەهفرەكتەرى ئارعاياش ذ - قاناى، سالاۋات، يئلاير.

ئالتبلم ئويۆشمالارى ياعتنان كوسهڭ كانتوندار ذور كانتوندار منەن يەنەشە بارا. ،بل كانتونداراعى حالق بۆتە حالقتڭ 21پراسينتتن تەشكيل ئيتهە، II نسى باتقس مەكتەبتەر 22 پراسينت تەشكيل ئيتە. بالنيتسالاردڭ سلعەرى ياعتنان ،بل كانتوندار ئالعاراق كيتكەنذەر. ئالاردا بۆتە حالق 21% بولها بالنيتسالاردڭ 31 پراسينتى. مۆنڭ سەبەبى ئۆشۆندا: ،بل كانتونداراعى بيرذڭ كولەمى بۆتە يۆمھۆرييەتتەگى بيرذڭ 45 پراسينتتن تەشكيل ئيتە. بيرذڭ بنلاى ذور بولووى حالقتڭ تارقاۋبەشەولتە سەبەب بولب بالنيتسالاردڭ سلعەرلتكتە تارمالناى ئوثەهولتە سەبەب بولا.

ديفيتسيتلق ياعتنان ئارعاياش، يئلاير كانتونداى مۆنەسەبەتەنگتە (ئاتفاسيتيلى) ديفيتسيتلى. ،بل كانتونداردڭ ئوذذەرى يتيماى تۆرعان كيلردەرذڭ بۆتەهنە ئوذذەرلتە قالدرهاق ديفيتسيتتەن سناسااق، لەكين سالاۋات منەن تەقاناى كانتوندارى بيلكۆللى (ئابسالوتنى) ديفيتسيتلى كانتوندار. بلارعا ئوذذەرنە يتيالا تۆرعان كرمدى ئوذذەرلتە قالدرهاڭدا ديفيتسيتدان سنعا ئالماياساقتار. ،بل كانتونداردڭ ماتدى يەهەتتەن تاسار حەلدە بولولارى بنعا سەبەب بولب تۆشە. ئۆشۆعا كورەلە بلاردڭ ديفيتسيتتى قابلاو ئوثون ذور كانتوندار ھەم ئوفى بودژەتتەن ئۆلۆش سنعارعا تورا كيلدى. بلاردان بۆتەمى 5,2 پراسينت كيلردەرى ئالنعان.

ۋولبودژەت.

ۋولبودژەتتەر بنيل 6,800,000 هوم بيلدەلەنگەن، ئوتو 57 پراسينت. 3 يل ئسندە ۋولبودژەتتەر ئيث كيتكس دەرەژەلە ئوثتى. 1923/24 نسى يلدا ،بل نيبارى 690,000 هوم ئيڭى. ئارالاعى ئايرمانڭ كوبلتگى ئوين توگل، ۋولبودژەتكە ئەهميەت بيروڭ ئوثووى دۆرۆث، مۆنكى ۋولبودژەت كرەئنيەن يالبتتڭ عامەوى ئيحتيبازن ئوتەى (ئابسلوۋيۋايت ئيتە). كيلەسەكتەلە ۋولبودژەتكە ذور ئەهميەت بيرورگە كەرەڭ.

ۋولبودژەتتڭ كيلر ئۆلۆشتڭ 63,5پراسينتن هالم، 17,2 پراسينتن هالمدان تش كيلر تەشكيل ئيتە.

ئراسحوت ئۆلۆشتڭ 27 پراسينتن ئادمينستراتيۋناي، ئيۋنيماى، مەدەنى ئشتەرگە كيتكەن ،ئايا 63 پراسينتن، حوژالق پرايزۋودستۋيننااى ئشكە بولگەن ،ئايا 6 پراسينتن تەشكيل ئيتە. شولاى بولعاس بنيلعى يل ئوثون ۋولبودژەت ياقشى بارش (ناپراۋلينيى) ئالعان.

ۋولبودژەتتڭ ئورتاسا ذورلتعى 55,000 هوم حاسيل ئيتە. ئيڭ ذور ۋولبودژەت ئوفا كانتوندا، ئورتاسا 70,000 هوم، بەلەبەيدە 64,000 هوم ئستەرلى ئاماقتا 58,000 هوم قالعانداردا ئورتاسادان توبەن.

ئاولعا ئراسحوت تۆتو كوتەرلدى.

ۋولبودژەتتەرذڭ ئوثووى، كوبرەڭ ئاولعا يونەلدرلە تۆرعان مەدەنى ئيحتيباز ئوثون ئاسسيگنوفكانڭ ئارتووى ئارقاهتندا قالا ئوثون تۆتولا تۆرعان ئراسحوت كەمتنەن. ئوذعان يل ئاول ئوثون تۆتۆلعان ئراسحوتتڭ 66,7 پراسينتن تەشكيل ئيتهەبنيل 73,4 پراسينتن تەشكيل ئيتە. قالا ئوثون تۆتۆلعان ئراسحوت ئوذعان يل 33,3 پراسينت بولها بنيل 26,6 پراسينتقا قالدى.

هۆذۆمتە.

ئيپتەشتەر! مينهوخمدڭ ئاخرندا مەحسوس ئاسسيگنوفكالارعا توقراب ئوذام. منذا كويگڭ ئيپتەشتەر: «باشقۇرتۇستاندڭ حالق حوژالعى ئەلى تۆذو دەورندە ئوذب يتمەگەن» تيب كيتتنلەر. بذ بنيل بيرلى بودژەت ئسلەن پراميشلينتوست ئيحتيبازى ئوثون 350,000هوم بيلدەلەنڭ. ،بل سوما بيلدەلى ئاذ. شولاى بولهالا بيرلى پراميشلينتوستقا تۆرو (ۋاسستاناۋيتيلنى) دەورندەن ئسكى تۆذۆلۆشن ئوذگەرتو دەورتنە كوسەرگە بر نيتيكلم مۆمكينلڭ بيرەسەڭ.

شولاى ئوق ئاۋئورمان ئايماقتارندا يگرەكتە تامنان قاناى كانتونداعى ئيحتيبازذى تەئمين ئيتو ئوثون ئاسسيگنوفكا بيلدەلدى. ،بل ئاسسيگنوفكا ،بل ئايماقتارذاعى حوژالق ھەم ئالڭ بلم دەرەژەهن باشقۇرتۇستاندڭ ئۆرتاسا دەرەژەهنە يتكرو ئوثون بولب ذورلتعى 100,000هوم. ئيكنسى ياقتان ئوذەگەن برنسى ميراتتا ئاول حوژالعى، مال ئاۋراۋلقتى، واق هونەردى كوتەرو ئوثون ھەم مەدەنى ئيحتيبازلاردى ئوتەو ئوثون 300,000 هومعا يانى شول ئيكەوى منەن بۆتەمى 400,000هوم ئاسسيگناۋايت ئيتلگەن.

كاپيراتيفتڭ مايامن كوتەرو ئوثونلەن 40,000 هومٖلق فوند ئايرلب قويلعان.

ئشهتڭ منەن كورەشو ئوثون 10,000 هوم بيلدەلەنگەن.

ئويلانلماعان ئراسحوتتار ئوثون كانتون ۋولس باشقارمالارى فوندندان 78مڭ هوم كيتلگەن.

بودژەتتە كورەنلمەى قالووى مۆمكين بولعان ئيحتيبازلاردى ئوتەو ئوثون سالنارى هوم فوندى 52,000هوم كيتلگەن.

دەحيەلە يارلى حوژالقتارذى ئويۆشتروو ھەم كوتەرو ئوثون 25,000هوملق فوند ئايرلعان. ،بل سومانى باشسيلهوزبانڭ تاراقتاندا ئاسسيگناۋايت ئيتلگەن سوماعا قوشلها ،بل يولدا ريبالەى ئش باشلاوعا مۆمكينلڭ بيرەسەڭ.

تيمەڭ شولاى بولعاس يذذڭ بودژەت ئادمينستراتيۋناي ھەم مەدەنى ئيحتيبازعا كەرەك بولعان ئراسحوتتاردتنا تەئمين ئيتب تۆرماى بەلكى باشقۇرتۇستان يۆمھۆرييەتتنڭ حوژالقن كوتەرودە كۆسلى بر فاكتر بولب بارا. (ئالقشتار).

تاتارستاندا ياڭى ئەليفبا ئشتەرى.

تاتارستان يۆمھۆرييەتتندە عەرەب حەرفتەرن تاشلاب ياڭى ئەليفباعا كوسو، باشتاراق قايهلير ئاڭلاشلماوذار ئارقرى هولبەنتەرەڭ بارا ئيڭى. هوگەمى ماقتا ،بل ئاڭلاشلماوذار بر ياقعا تاشلانب، ياڭى ئەليفباعا كوسو ئشتەرى ،ئوگشان ئادمدار منەن ئالعا بارا باشلانى. حەذرگى كۆندە ياڭى ئەليفبا يەمعيەتتنڭ ئيكى مگذەن ئارتق ئاعزالارى. كانتون ھەم ئاۋلداردا كوب هانلى ئويۆشمالارى بولو منەن برگە بۆتە سايوز دەۋەلتنە بولعان (تۆركستان، سيبيريا، قرم) تاتار يەشتەرلە ياڭا ليف يەمعيەتتنە ئويۆشمالار تۆذب قوشلا ،تۆرالار.

ياڭا ليف يەمعيەتتى تاراقتان «ياڭا ليف» ئيسمندە ژورنال نەشر ئيتتلە باشلاب، برنسى نوميرى باتلب تاراتلدى. كەرەڭ تيحنيكە كەرەڭ يۆكەتكلبى ياعتنان ،بل كۆنگە تيكاتى قاذاندا نەشر ئيتلگەن ژورنالداردان ئارتقلتعى، ،بل ژورنالدڭ برنسى نوميرلتن كورتب تۆرا. مانور قارماقتا، ياقشى قاعذذا حاقى 15 تين. ژورنالدڭ ئامرندا:

«يذ مۆندان سولڭ ئوذلبذتڭ رەسمى حەبەرلەرلبذنى، مۆمكين قەدەر، كيگترەڭ ئيتب ژورنالدا كورسەتە باراجاقبذ شونڭ ئوثون هەر بر يەحيكە «ياڭا ليف» ژورنالن ئوذتتە ئالدرعا تيش. ئيپدەشتڭ سەلمى بلەن «ياڭا ليف» جەمعيەتى» تيب قويلعان.

ژورنالدا ئاتاقلى قەلەم ئستەلەرى ھەم پارتيا، سەۋيت تۆذۆلۆشۆندە ئاكتيف ئشتەلەردەن: ئاتيح مەيفى - قاذانلى، سافا بۆرهانى، ع. بايبيت، شەرەف مەحمود، حۆسنۆتدين كەريمەف، ميرسەيت سافين، ع. نوعمەيبەڭ، م. فازوللا، ح. وەلى: م. حەبدەر ئيپتەشتەرذڭ مانالارى باتلعاندار.

ژورنال ئيكى باتما ذورلعندا، حەذرگە ئاياق بولب مەسئول مۆديرى فاتيح ئيپتەش مەيفى.

،بل ژورنالدان ،تش «ياڭا ليف» يەمعيەتى نوبەندەگى كيتابتارذى باتثرب تاراتقان: 1 - ياڭا تاتار ئەليفباسى، حاقى 20 تين.

2 - لاتيتهەللەقتا كوچرۆچى عاميللەر. حاقى 25 تين.

3 - قۆيرۆقلى ھەم قۆيرۆقسز عەرەبچەلەر. حاقى 25 تين.

4 - ئەليفبا - پلاكات. كراسكادا حاقى 10 تين.

5 - ياڭا ليف جەمعيەتتنڭ ،ئوستافى. حاقى 10 تين.

ياڭى ئەليفبا كەنفيرينسيەهى

ياڭا ليف يەمعيەتتنڭ كۆمو، شونڭ بەرابەرندە ئشتلە خوراپا، كيلڭ ئاۋذان ئالا بارعانن، بذ بوعارتلا كورهەتتڭ. ،ئۆشۆ قالبتا ياڭا ليفسلەرذڭ كيلڭ مايذان ئالا بارعانن شولايوق ئش ھەم زادانيالاردا ئۆلكەنيە بارعانن ئيعتيبارعا ئالب ياڭاليف يەمعيەتى لاتيتسلار كەنفيرينسيەهن ساقرۆذى تيشلى كورب، كەنفيرينسيەنڭ واقتن 15 نسى مارتقا بيلدەلەگەن. تاتارستان يۆمھۆرييەتتنڭ سەۋيتتەر ئسيەذىلە قول واتتا (15 مارت) بيلدەلەنگەن. بولعانعا كورە ،بل كەنفيرينسيەگە ،ئورندار-

[illegible]

Пролетарии всех стран, соединяйтесь!

Адрес: ئادرېس:
Вол. .... Дер. ....
фам. .... Имя ....
Волостная почта должна заполнять полностью.

№ 36
مارت
29
سېيشەمبى.
1927 يل.
ئايرىم نومىرى 5 تىن.

گەزيتەنڭ حاقى.
«باشقۇرتۇستان»
بر ايغا 80 تىن
3 ايغا 85 »
يارتى يلغا 1 - 60 »
بر يلغا 3 - 40 »
ئىدارا هەم كانتورانڭ ئادرېسى.
Уфа. ул. Венцова №26
„Башкртстан,,

ۋ. ك. پ. (ب) نڭ باشقۇرتۇستان ئۆلكە كەمىتەتى هەم باشقۇرتۇستان ئۈزەك باشقارما كەمىتەتى گەزيتەسى.
Орган: Вашобкома В. К. П. (б) и Ц. И. К. а А. Б. С. С. Р.

ئىيلان حاقى.
پېتىت يولىنڭا ئاداتقى بىتتە 30 تىن. برنچى هەم ئورتابىتتەرده 60 تىن، سىت قالا ئىيلاندارى 100 % ئارتق.
كانتورا هەم ئىدارانڭ تېلېفون نومىرى 283

بۆتە دۇنيا پرولېتارلارى برلەشكىلە!

باشقۇرتۇستان
Bâŝqortostan

بل نومىردا:

ئىمپىريالىستارنڭ نانكىن‌دى توپقا ،تۇتۇدارى ئايقانلى. كامىنتېرنىن باشقارماهى حىتابى. كاپىراتسىيا ئالدندا تۇرعان بورستار. ئاپپاراتلارنى ئۇكاپلاشترو تۇراهىندا 6 نسى بۆتە باشقۇرتۇستان سەويەتتەر ئىسيزندە باش ناركامېتىن داكلاتى. تاتارستاندا لاتىنسلاق حەرەكەتى.

ئىمپىريالىستارنڭ نانكين‌دى توپقا ،تۇتوداری ئايقاللى كامىنتېرن باشقارماهى حىتابى.

كامىنتېرن باشقارما كەمىتەتى بۆتە دۇنيا ئىشسلارى، ئىشسى قاتنقلار، ئىشسەندەر، ئىشسەن يەنەر هەم ئىزلگەن حالقتارعا قاراتب حىتاب ساردى.

حىتابتا توبەندەگى هوتتەرده بار:

«برتقستارعا يىنايەت ئىشلەندى. باشتىدا ئانگليا هەم ئامىرىكا ئىمپىريالىستارى تۇرعان حالدە «مەدەنى» برتقستار نانكىن‌دى يمرب يوتقا سارندىلار، ئىشسلەر كۋارتالىن حاراباعا ئايلانىردىلار بر نيسە مڭ ،تىنس حالقتى يوپقا منەن ئاتتىلار.

بلارنڭ بۆتەهندە ئالار فەقەت. قتاى ريوۋليوتسىيەهى ئىمپىريالىستارنڭ قتاينداعى ئوتتولكنون قورقنس حەلگە كىلترۋى ئۈسۈتكىنە ئاتلدىلار.

ئىنگلسەندەر قتاينڭ ۋەن‌سەن قالاهىن‌ال ئاتقىلدىلار. ئە حەذر ئىمپىريالىستارنڭ برلەشكەن كۆسىنەرى، باشتارندا ئىنگلسەن هەم ئامېرىكادەر تۇرعان حالدە، نانكين‌دەلە قتىراتتىلار.

شولوق «مەدەنى» برتقستارنڭ برنيسە سەعەتتەن هولڭ ئوق ئوذدەرنڭ «يىنەلمىلەل يالتىدرام» (عەسكەر قويا تۇرعان ،ئورن)دارن ماتلو ئوسۇن، تىب ئالار ـ يەعنى، قتاى حالقتنڭ بابلنعن تالاب، ئورلاب كىلگەن باندىتتار برنيسە سەعەتتەن هولڭ شانحاى‌دەلا توپقا تۇتوداری مۆمكين.

كامىنتېرن باشقارماهى بۆتە دۇنيا ئىشسەندەرن، بۆتە ئىشسلەر، بۆتە كرەتيەندەر هەم بۆتە ئىزلگەن حالقتارنى باشلانعان ۋەللەتتەر هوعلشنا قارشى قورقنس بيررلڭ (عەيرەتلى Грозный) پراتىست ئىلەهى كونەرۋگە ساترا.

باشقارما بۆتە يەر يۈذندەگى كالونىيالاردا ئىزلگەن حالقتارعا مۇراۋەعەت ئىتب، ئىمپىريالىستارنڭ قتاينداعى كۋسلودەرنە قارشى قاتى ـ قرقا پراتىست بلدروگە ساترا.

كامىنتېرن باشقارماهى بۆتە يەر يۈذندەگى ئىشسى ئويۇشمالارنا مۇراۋەعەت ئىتب، ياڭى باشلانعان هوعشقا قارشى كوسلى كورەش ئالب باررعا ساترا.

،بل يىنايەتسل هوعشقا قارشى كىڭ پراتىست ئويۇشترلعن. قتاينداعى سىت ئىل عەسكەرلەرنڭ حەذرەن ئالنوون تالاب ئىتنگن. بۆتە بولدار منەن ياڭتنان قورال هەم عەسكەر يەبەرگە قارشى تورۋعن. ياڭى هوعشنڭ ۋەللەتنەرسە ئوۋن يەشرگە تلەوسلەرنڭ تورقانلق هەم مۇنافىقلقتارن ئاذم هاين ئىشنكەرتنگذ!

قولدان كىلگەن بۆتە سارا هەم كۆسسەر منەن بۆ يۈيۆك قتاى ريوۋليوتسىيەهن هاقلاب ئالب قالرعا ئىتيشنز».

نانكين دى ،توبقا تۇتقاندا 2000 قتاى كشىهى ئۆلترلگەن.

قالانڭ كوبنهى ياندرلعان. شولوق حەلدەڭ شانحاى‌دالا قاباتلانو قورقنسى بار. حينان ئۆلكەهندە تۇنياق عەسكەردەرى نق يكلگەندەر. پولشە س‌س‌س‌ر منەن دوگوۋر تۇذورگە ئاشنعا. ئالبانيالا ئىنقيلاب بولب، ئەحمەت زەعلول قولعا ئالنعان.

نانكين واقيعەهىنڭ. شانحاى‌دالا قاباتلانو قورقنسى بار.

27 مارت، شانحاى. شانحايدا حەلدەر ئۆتكنلەشكەن.

عەسكەرى كۆسنەرنڭ بۆتەهنلە كازارمالاردان سارلعاندار. يەينەلميلەل تىررىتورىيا ئاشا هيس كم ئوتكەرلمەى.

27 نسى مارتتا ـ سونيانسىن‌دڭ تولوتنە 2 يل تولو ئايقانلى شانحاينڭ قتايلىلار ئولوشندە دىمانستراتسىيالار ياماۋعا ئىذرلەنلە. سىت ئىل كشىلەرى شوعا قمريينار بولها كەرەڭ.

بلنهى قتاى ميليتاريستارنا تا قارشى قاراتلعاينى، ئىكنسىهى سىت ئىل ئىمپىرياليستلارنا قارشى بولرعا مۆمكين.

ئىشسلەر حەرەكەتنە ئاكتيونای قاتناشودا عەيبلەب، پرىدپرىياتيا حوۋالارى قايتېر ئىشسەلەرذى قايتان ئىشكە ئالماعاينلار. شول ئايقان منەن شانحاى پرافسويۋزى ـ شانحاينڭ سىت ئىل كۋارتالى قالا سەويتنە حات ياذب:

«هوكمەن زاباستوفكا ـ سىت ئىل كشىلەرنە قارشى توگل، بەلكى، قتاى ميليتاريستارلنا قارشنعنا قاراتلعاينى.

قالا سەويتى ـ پوشتا كانتورنداهى برنيسە ئىشسى قولعا ئالعان هەم يارريكادالارذى ...

ايبارى 4 سىت ئىل كشىهى ئۆلگەن.

«رەيتر» ئاگىنتستۋاهى «نانكين‌داعى ئانگلييە كونسولى ئولترلگەن ئىكەن» تىگەن حەبەرذى يوشقا سارا.

نانكين‌دا بۆتەهى 4 سىت ئىل كشىهى ئولترلگەن، شولارنڭ برهى ئەمرىك كشىهى، ئىكەوهى ئەنگلسەن، برئهى ياپون مارەگى. ياپون كونسولنىڭ هيس زارار تيمەگەن. 120 ئەمرىك كشىهى كوسرلگەندەر.

ئەبەردەر ئوذاتلا.

يەينەلميلەل كۋارتالدا يەشرنب قالرعا تلەگەن شاندون عەسكەردەرى ئەسىر ئالنب پاراحود منەن تسينداوعا ئوذاتلدىلار.

چژانسزونچان تاراقنان شانحاينڭ قورعاولنعن هاقلاو ئوسۇن بيلدەلەنگەن گىنيرال پيشوچين ياپون كانابركاهندا تسينداوعا كيلدى.

«لينين ئيشتەلنگى» هورعا باترلعان.

ئەمرىك گەزيتەلەرنڭ شانحايداعى حەبەرسىلەرنڭ ياذولارنا قاراعاندا:

شاندون عەسكەردەرى ئوذذرى سىككەن واقتتا بنفان ئالڭ قولعا ئالعان «لينين ئيشتەلنگى»، ئيسملى سەويت پاراحودن هورعا باترب كىتكەندەر.

ئىنيشتەر. ئەگەر قايتان ئىكنسى ئينستروكسيا ئالماعام ئەنگلسەندەر منەن برگەلەشب بۆتە هوعش پونكتتارن ،توبقا ،تۇتاساقمن».

ئىكنسى ئينستروكسيا ئالنعان بولها كەرەڭ نانكين قايتان ،توبقا ،تۇتولماينى.

ئالاينا ميللى ئارميا عەسكەردەرنە قارشى ئوتقو تاراتو هامان داوام ئىتە.

ميللى ئارميانڭ شانحاى كامىنداتى سىت ئىل كونسولدارنا توبەندەگسە حات ئابشردى:

ـ «ميللى ئارميا عەسكەردەرى نانكين‌داعى واقيعەلەر ئۆسۆن ياوابلى توگل سونكى، ميللى عەسكەردەر كيلگەنگە تيكلم ئانداعى 15 مڭ شاندون عەسكەردەرى هەم 3 مڭ ،ئورت ئاق گۋاردياسلارى قالانى تالاى باشلاعاينلار».

چانكايشى‌دى ئوتكەرگەندەر.

شانحاى. 27 مارت. نانكين‌دا ئىكى سەعەت ،تۇتۇب ،تۇرۇلعاننڭ هوڭندا 26 نسى مارتتا چانكايشى شانحايعا قايتتى.

چانكايشى‌دڭ ئافتاماپيلى هەم ئانى ئوذاتا بارعان هاقسى عەسكەردەر فرانسيا كانسېسسىياهى هندا توقرانلدىلار.

چانكايشى‌عا فرانسيا كانسېسسىياهى ئاشا سارعا رۇحسەت ئىتلمەنى.

ئوزولى ئافتاماپيلدەر بولن قاماب ئالب چانكايشى‌دڭ ئافتاماپيل هەم عەسكەردەرى قتاى ...

پولشەلە س‌س‌س‌ر مەسئەلەهى.

پولشەنڭ مەسكەودەگى وەكيلى پاتيڭ ۋارشاوعا قايتقانى بيرلى كۆنهاين كەڭمشە بولب، س‌س‌س‌ر منەن گارانتيا دوگوۋرى ئوذو مەسئەلەهن قارالا. كەڭمشەگە پيلسودسكى ذە قاتناشا.

«گولوس پراۋدا» نڭ ياذولنا قاراعاندا پاتيڭ 26 نسى مارتتا قايتان مەسكەوگە كيتەسەڭ.

* 72 نسى مارتتا پاتيڭ مەسكەوگە كيلدى.

س‌س‌س‌ر دا

2 نسى گاسپلان ئىيىزى.

25 نسى مارتتا 2 نسى بۆتە سايوز گاسپلان ئىيىزى ئاسلدى. كۆن تەرتيبندە، س‌س‌س‌ر حالق حوۋالىن ئالعا يەرو ئۆسۆن 5 يللق ئش پلانى تاسديق ئيتو تۇرا. ،بل تورالا داكلات منەن ئىيە. كرژيزانوفسكى سىا.

ئيران وەكيلى كيلدى.

27 نسى مارتتا مەسكەوگە ئيران تشقى ئشتەر مينيسترى عەلى‌حان ئانسارى كيلدى. (هوكمەن واقتتا ئيران بورژواهىنا ئيرڭ بيرمەت ئۆسۆن ئانگليا ـ ئيران‌دا ئەفيون هاتوذى ،تيفرو تۇراهندا ميللەتتەر ليگاهندا قارار سارتقاينى.

بنعا تيكلم س‌س‌س‌رعا حالقن قاراب كيلگەن ئيران بورژواهى بنعا ياواب ئۆسۆن ...

قىزىل ئارمىيە.

هوعش بلىمى توگەرەكتەرى يارئشنا نيسك قاتناشرعا؟

فەن هەم تيحنيكە.

قومباعشتان نەمەلەر ئشلەنە؟

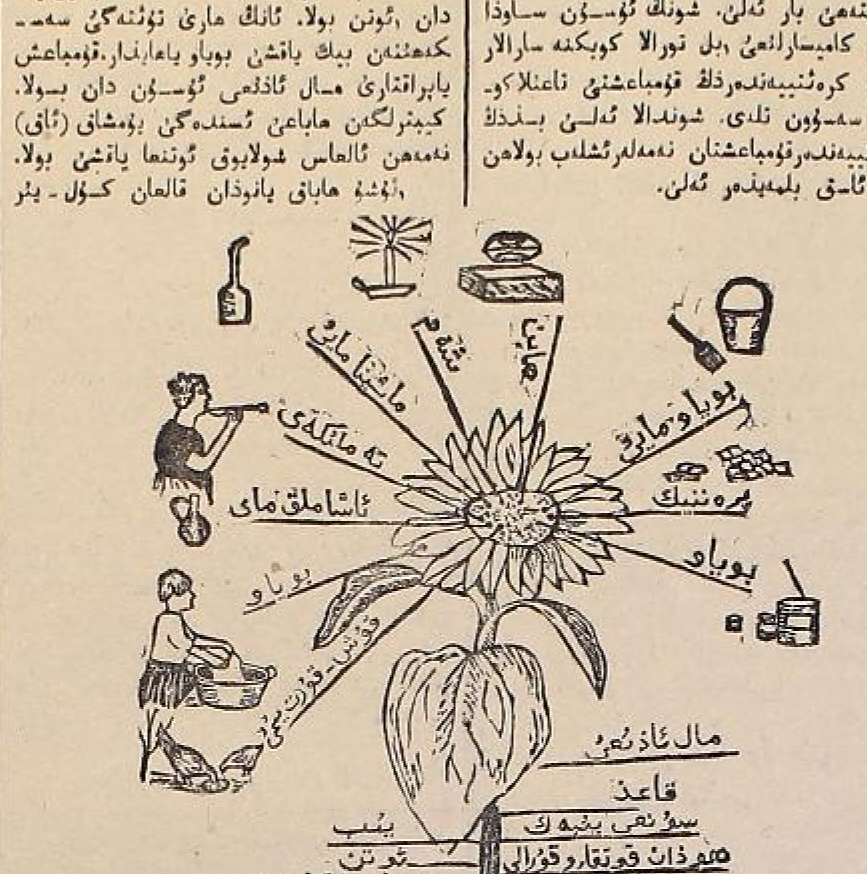

قايدا، نيندەر بار؟

ئيعلان.

27نسى مارتتا يەكشەمبى كون سەعەت 3نە مەعارىف ئشسىلەرى يورتىندا ئدەبىيات سىلار، شاعىيرلەردەن ئيك ذور بيلنشى بولا.

1-ئاسانسيانسياعا باشقارما «ابلاو.

«ئستەرپيشتريست» ئيشمندە، ئستەرلى تاماقتاعى حوكومەت سەناعەتى ئاذىق تريستن تركەو تورلهندا

ئيعلان.

ر. س. ف. س. ر. ذلك مەحەللى ئورگەنذارى قاراماعندا بولعان تريستارذى تركەو تورلهندا س.س.س.ر ساوناركومنڭ 1923 نسى ئيبولدەگى ديكريتنڭ 10 هەم 11نسى ئستاتيالرندا هەم ر.س.ف.س.ر ئسكى ساوذا كاميسارياتنڭ 1925 نسى يلعى 2 نسى ئاپريلدەگى ئينستروكسياسندا بيناعەن، باشقورتوستان ساوذا حالق كاميسارياتى تاراعنان، باشقورتوستان ساوناركومى قارارى بويسا 1927 نسى يلدڭ 8 نسى مارتندا توسنافى تاسديق ئيتلگەن «ئستەرلى تاماقتاعى حوكومەت ساناعەتى ئاذىق تريستى» «ئستەرپيشتريست» ئيشمندە، باشقورتوستان مەحەللى تريستارى رەيستروندا 3 نسى نويبر ئاينندا تركەلدى. پراۋلينيەهى ئستەرلى تاماق قالاسندا.

باشقورتوستان ساوذا حالق كاميسارى ئورنباسارى: يوماعوژين.

ئينسترو كتر: ليپسكايا.

«ئستەرپيشتريست»تڭ

مەحەللى ئەهەمييەتلى ئستەرلى تاماق حوكومەت سەناعەتى ئاذىق تريستنڭ

1926 نسى يلدڭ برنسى ئوكتەبرنە «دويم كرش بالانسى»

	پاسسيف	دويم بالانس	ئاكتيف
1233430-75	كاپيتال هەم فوندلار .	996749-50	ميلك . . . . . .
	مەحسوس بيلدەلەنگەن	2765-74	ئاتساعەم قيبانلى قاعذلار
31355-50	سەرمايەلەر	174247-62	ماتيريال هەم پرادوكتالار
	زايم هەم كريديتتار .		ئالترعا داكومينتار هەم
37953-65	بيرلگەن ۋيكسلدەر .	14374-95	ئشەنس قاعذارى
153877-30	كريديتوردار . . .	228919-66	ديبيتوردار . . . .
		10442-36	كيلەهى يلدار راسحوتى
			ئشسىلەر تورموشن ياقشرتو
		5380-10	فوندى . . . . .
		72233-29	سەناعەتتى توذەتو . .
			ئشلەنب بتمەگەن
			بورتتار هەم كاپيتاللى
		8144-98	ريمونتتار . . . .
1513288-20	بالانس	1513288-20	بالانس

ديريكتر- راسپاراديتيل: نيكين. ۋر. كاميسيە رەئيسى: ئيزمايلى. چليدەر: كارپوف.

ئستەرلى تاماق كانتون باشقارماسنڭ ئشەنسى بويسا ئاسل توسحەسنەن دورت: لارين.

Уфа, типо-лит. «Окт. Натиск». Зак. №

Башглавлит № 591

پارتييه تۇرمۇشى

پارلىلار ئاراهىندا ئىشتەر نيسك بار؟

باشقۇرتۇستان ئۆلكە پارتييا كەميتەتىنىڭ كونەن تۇگلىنىدە بولىپ ئۆتكەن پيلينومى ئاۋۇل پارتىللارى ئاراهىندا ئىشلەنگەن ئىشلەرگە بللق بەكون باتاب ئۆتتى.

بىل مەسىلە ھەقدە ئاۋۇل پارتييا ھەم كاساموول ئۇيۇشمالارى ئالىدىندا تۇپ ئىشتەن مالالعانعا ئۆلكەشودەر، يىتىشىلىكتەر نى تىكشرلىپ ئالداعى ئىشتەرگە بولدار كورەتلدى.

بىل ئىشتە بىندەلىك ئۆلكەشودەربىك بار. پلينوم مىنى ئاسىق تەيىتتى.

ئالار نيندەن تورا؟

1- كانتون ھەم بايتاق ۋولست پارتييا ئۇيۇشمالارى هايلاۋدار ئالىقان ئايوم ئەخرلىك منەن پارتىلار سابراتيپالارن ئۆتكەرعاندار.

2- كاپىراتيۋ، سەۋيتتەر هايلاۋدارندا پارتىلار، ئۆتكەن بىلدارعا قاراعاندا كوب ھەم دىلى قاتشقاندار.

3- هايلاۋدارادا پارتىلار ئۇرتا ھەللىلەرمەن بىرىورنتتان كولاكتارعا قارشى سەعا بارعاندار.

4- ۋولس ئۇيۇشمالارنىما توگل، كوبكىنە تۇبىنگى يەچەيكەلەردە پارتىلار ئاراهىندا ئىشلەۋدى ئۆتكەدەرلىنىڭ بورستارى ئىكەنن ئاڭلاعاندار.

مىنان بىندەلىك ئۇيۇشمالاردىك ئىشتەگەن ئىشلەرندەگى بولعان ئۆلكەشودەر ئوشتىلار.

ئۆلكەشودەر مىنى رەتتىن، بىندە يىتىشىلىكتەردە بار. پلينومدا بىل يولدا ئۇشتىلار كورەتلدى:

ئىشلەۋدى كاپيراتيۋ، ئۇز ئارا باردام كاميتەتتەرلىنە گىنە تابشروداردى.

بەعزى بر ئۇرونداردا باردام كەميتەتتەرن پارتىلار گرووپپالارىما ئەيلەنترب يەيەرو.

ئۇيۇشمالاردىك قابىق بىرگەرى پارتىلار ئاراهىندا ئىشلەۋدى، پارتىلارعا ھۆكومەت تارافىنان ماددى باردام ئالوعاعىنا ئاۋدارىب، پارتىلاردىك ھوژالقىن كوتەروەدە ئۇز تىرشلىقتارى كەرەگن ئاڭلاتا ھەم ئاڭلاى بلمەو.

شونىڭ مىنەن بىرگە، پارتىلار سابراتيپالامن يىعاندا ئارالاساق مەسىلەنى ئالدان يەچەيكەلە تيكشرىب ئەذرلەنمەو ھەم باشقالار.

بىل يىتىشىلىكتەر، پارتىلار ئاراهىندا ئىش باشلاعان يەچەيكەلەردە كورنە.

بۇنۇن ئۇيۇشمانى تىكشرب قاراعاندا بۇنۇنلەى باشقا كارتىنا كورورگە مۈمكين. يەچەيكەلەرگىنە توگل، بەعزى بر ۋولستاردا پارتىلار ئاراهىندا ئىشلەو توراهىندا بارە. ئانتا قودعاماعان پارتييا ئۇيۇشمالارى پارلىنى كورنە. بەعزى برۋولستارداعى پارتىلار ئاراهىندا ئىشلەۋدى ۋولكومدارعاعىنا يۈكەب، يەچەيكەلەرگە ئىشتەمەو، كوسىن تيب ئالارعا ئيرك بيرمەۋدەردە بولعان.

مىنا، پلينوم بىلاردى نى تيكشرب كىلەسەككە بولدار هذب قالدردى. پارتييا، كاماسول يەچەيكەلەرى پلينومدىك پارتىلار ئاراهىندا ئىشلەو توراهىنداعى قارارن نقلى ئۆيرەنرگە تيشتەر. حەقر ئاۋۇلدا پارتىلار ئاراهىندا ئىشلەو پارتييا ئۇيۇشمالارنىك نيگز ئىشەرلەنمن مانالا. پارتىلار مىنەن نق بەيلەنمەگەن، پارتىلار ئارا-

باشقۇرتۇستان ئاۋولدارندا.

پاتيننهد ئىسپيكولەنت سەۋيتكە هايلاندى.

بالالاردى مەكتەبتەن بيندرە.

ئاۋول حوژالىعى ھەم كاپيراتسييا

ئاۋول حوژالىعى ماشينالارن قول ئاقسا ھەم كريدىتكە ئالو شارتتارى.

(باشپيلعوز ئىسنابژينيا نورماهى منەن)

سيت حۆكومەتندەن كيتتىرىلگەن ئاۋول حوژالىعى ماشينالارى منەن، سەۋيت زاۋوتتارندا ئىشلەنگەن ماشينالاردى هاتىب ئالودا نيندەى ئايرماقتار بار؟

ئالماس، قالعان 15 پراسينتن ئۆۋۇنى ئيبگندى ئالماس تولەو شارتى مىنەن بيررگە مۈمكين. بىل شارتتاردا يوعاردلا ئەيتلكەنسە قرت كينە قويلعان بولماينا، ئۇرتا يول ئيبكنە قويلعان. ماشينا هاتوس ئۇيۇشمالاردىك ئالوسنىك پارلى ھەم بايلعىنا قاراب ئۈذگەررگە حاقى بار.

م.ئىساق.

ئۆۋۇن حۆكومەت تارافىنان ماشينا هاتوس ئۇيۇشمالارعا ئۇرتا يول ئيبنب شول يوعاردلا كورهەتلگەنسە قوللانلا.

ئيندى ئۆذلىندىك سەۋيت ذابۋوتتارندا ئىشلەنگەن قۇرالدارعا كيلگەندە، ئالىڭ هاتو شارتتارى توبەندەگىسە:

1- بر، ئيكى، ئۇس ئاتاق هاباندار،

ئاۋول حوژالىعى كاپيراتسيياهن كيگەيتويوندا.

ئش ھەم مۇدەفەعە سەۋيتتىنىڭ قارارى.

بلبەرر ئۆۋۇن مال ئەذرلەو ئىشتەرن قنقارترعا تييش.

ئش ھەم مۇدەفەعە سەۋيتى يوعارلاعى قارارمىنەن بىرگە، ئاۋول حوژالىعى كاپيراتسييا-

ئاۋول حوژالىعن ئايانقا باشرودا ئاۋول حوژالىعى كاپيراتسيياهىنىڭ بيك ئەھەمييەتتى ئورن تۆتقانلىعن ئيعتيبارعا ئالب، ئش ھەم مۇدەفەعە سەۋيتى

يۇرلى ئەھەمييەتتى بولعان ئۇرماندارذى هاقلاو توراهىندا نقلى سارالار كورورگە كەرەك.

مۇتسلك حوژالىعى ھەم مۇتسلك كاپيراتسيياهى.

لى ئۆۋۇن بىندەلىك كرەتنييەن حوژالىعى بيك ئارتتا. دانيا كرەتنييەندەرى قالا-يتب حوژالقتارن ئالعا يىبەرگەندەر.

ن. يامالدينوف.

بۇتە باشقۇرتۇستان سەويتتەرىنىڭ 6 نسى ئسيىزى.

باشقۇرتۇستان مەعاريف حالق كاميسارى ئيدەش عيسمەتولليننڭ داكلاتى.

مەعاريف ئشنەرندەگى توب تلك-1934 نسى يلعا تيكلم بۆتە حالقنى بۆذ پراتسينتنى منەن ئۇقى-يادا بلە تۆرعان ئيتب سعارو، بۆگۆنگى حيساب بيرو داكلاتىلا بزذك ئۆتۆ بولدا نيندەى ئۆلگەشودەرگە ئيرلشە ئالوونز هەم نيندەى قاماساولقتار ئالندا تۆرووزندى كورهەتو ئرەوشندە بولاساق.

بيك كوب سەبەبتەر، بيگره كنە كرەشتيەندەرذك بەش ئۆتۆمر بالالارذى حوزالق تۆذۆو ئشندە ئۆذذەرنە يارذامسى ئيتب ئيشلەوذەرى ئارقامندا، شولايوق تەعليم تەربيە قانونى بوينسا بز برنسى باۋقس مەكتەبتەرذە 11-15 يەش ئارامنداعى بالالارذى ئوقتب سعارعا تئيش ئيتك.

لەكين، تۆرموش بزذەن يەشتەرذى ئوذعان بالالارذلا ئوقتب سعاروذى تالاب ئيتە. شوعا كورە بزذك I نسى باۋقس مەكتەبتەرلبزذە 17 شەر يەشلى ئوتمرذەرذە كوب. هەم ئارم مەكتەبتەر ئاسارعا قولبلزذان كيلگەنگە تيكلم بز ئالارذى ئوقتنرعا مەجبوربز.

يەشى ئوذعان ئوتومرذەرذك كوبلنگن كانتونلارعا بولگەندە ئيك ئالدا بەلەبەى ئاتان قالا ئوتى، ئارعاياش، يلايتر، ئستەرلتاماق، بۆرى. تاميان-قاتاى هەم ئيك ئاذى مەسعوت كانتونلارى تۆرا.

شولوق نەرهەنى ميللەتتەرگە ئايرب قاراعاى ئيك ئالدا تاتارذار تۆرا. تيمەك، ئوقوعا ئيك قومار ميللەت تاتارذار. ئاتان قالا باشقا ميللەتتەر، ئوتۆنسى ئۆرندا باشقورتتار، 4 نسى موتشلار، مارىيلار، ستواش هەم ۋەتەكتەر، ئيك ئارتنا قالعانى ئورتتار تۆرا. شولاينب، ئورتتارذك هالدارى كوب بولهالا % ياعنان باشقا ميللەتتەرذەن ئارتنا تورالار، ئالارذاعى يەشتەرى مەكتەب يەشتنەن ئوذعان ئوتۆرذەرذى كوبرەك ئلقترعا كەرەك ئەلى.

ئوقتنو ئشتەرندەگى تاعى بر يتشيذلك- بيك قتيذلق منەن گنە تابلبنا مەكتەبكە بيرلگەن ئاقسالارذك ،تولقىمنەن فايذالانلماوى. بلنى شوبان ئيتم برنسى باۋقس مەكتەبكە قابول ئيتلگەن بالالار هوكمى بوعرذراق گروبپاعا منكەن ماين كەمى بارالار. مەثەلەن: برنسى گروبپالاعى بالالار بۆتە ئوقوسلارعا ماعشترعاندا 45.2% ئاچالار دورت يللق مەكتەبتەرذك ئاداقى گروپپالارداعى بالالار فەقەت 6.7%قنا ئالالار. حالبوكى بزذك توب تلەگنبز I نسى گروپپاعا قابول ئيتلگەن بۆتە بالالارذىلا ئاداقى گروپپالا تئول كۈيئسە ئوقتنب سعارو: I نسى باۋقسنا ئوقنعان بۆتە بالالارعالا II نسى باۋقس مەكتەب بلنمن بيرو... بولرعا تئيش ئيتى.

ئشكە زينتبرەك قاراعاندا بنىنى ئشلەب بولماق. سۆنكى، بزذە بالالارى ئىذ بولعان مەكتەبتەر كوبكەنە. (ئورندان تاوش- ئوقببز تيب بالالار 20 مانرەما مەكتەب ئتلەب بارا ئالماي‌دار). ئيبتەشتەر، ئولگورربز، بۆتە مۆراوداراعالا قاعنلربز. بالالارذك مەكتەبتەرگە يۆرى ئالماوذك سەبەبتەرى برنسى- منا ،بل ئيبتەش ئينكەنەدەى مەكتەبتك 20 ساقرمدارذا بولووى. ئيحتيمال ئاتاندا ئاتك ئورندار بارذر. ئاتك ئوتنتونە يارلى بالالارنك ئاثارذارتنا كنيەرذەرنە بولماوذارى، تورر ئورندارى بوتلى وەباشقالار. شوعا كورە، بزذك مەكتەرلبزگە كوبلهنسە كولاك بالالارى ئيتب تولالار.

منذا ،ئانسا بوق، تيب زارلانرعا ،ئورن يوق، ئاقسا بيرلە. تيك، شول ئاقسانان دوروت فايذالانرعانا كەرەك.

ئيكنسى يتشهنلك- ئوقو واقنتارنك قتقا بولووى. تۆبندە هەر يل 210 كۆن ئوقترعا تئيش. لەكين، بزذە ،بل 140- 142 كۆنەرذەن ئارتماي. شوعا كورە، بالالاربز 4 يلدا ئالب بۆتۆرەمى بلمدى 6 يل ئوقبقنا ئالرعا مەجبور. يارلى كشى بايا ئينكندنسە ئۆذاى واقت ئوقتنا ئالماي‌دار.

ئۆنسى يتشهنلك- ئوقتوسلاربزذك ئذرلكبز بولوذارى هەم حالقنك ئوقتوسلالارعا ئيعتيبار ئيتمەوذەرى. بزذك ئوقتوسلالاربز ناداندار ئەلى. باشا واقتتا ئالارعا ئوقتنو بلم بيرلمەنى. شولاي‌ذا يوتقا قاراعاندا قارا ئيكمەك بولهالا بار بولعانى ياشترواق تيب بز بارلنان فايذالانرعا. ئالارذى تۆرلى بولدار منەن ئوقتنب ئەذرلكنەرن ئارتترعا ترلشابز. ئاتانوك، حالق منەن ئوقتنوسلار ئاراسنداعى مۆنەسەبەتنە نارماللى توگل.

يە. بۆتە ئشلە ئوقتوسلعا هالنشالارذا ئوقتوسنى مەكتەبتنەن ئايرالار. يەكى بۆتۆنلەى ئوقتنوسنى ياكنى قالدرالارذا ئوعا ئشندە يارذام ئيتمەيدەر. منا بلار بۆتەمىلە ئشنك تترشنلاقبز بارونا ئولكەن قاماساو بولب تۆرالار.

ئينذى بر گروپپا يەكى بر باۋقس مەكتەبتى بۆتۆرگەن ئاتان هوكمى مەكتەبمنەن نيسك تەئمين ئيتلوذەرنە كيلوك منذالا كوكاليب حەل. ديكريت بوينسا مەثەلەن، II نسى باۋقس مەكتەبتەر برنسى باۋقس مەكتەبتەرگە نيسبەتەن 12.5% بولرعا تئيشتەر ئيتى. ئە، بزذە ،ئول فەقەت 5.74% قنا. شوعا كورە، ئوتكەن يل I نسى ب. م. تى 11.419 بالا بۆتۆرگەن بولهالا II ب. م. تەرگە فەقەت 3.808 بالا (يەعنى 33%قنا) قابول ئيتلە ئالدلار. قالعاندارى نيتيكلم ئاذابتار كورب ئوقنعان بولهالاردا II ب. م. تەرگە ئيتە ئالماى سيتتە قالدرلدلار.

ئاتانوك، ميللەتتەرگە بولب قاراعاندالا ذورعا ئيكنمذلكتەر كورلنە. II نسى باۋقس مەكتەبتەر باشقورت بالالارنك 3.5%ى، تاتار بالالارنك 4%ن، ئورت بالالارنك 11%، قالعان ميللەت بالالارنك 5% نعنا ئسنتە ئالالار.

شولاينب، II ب. م. تەر منەن تەئمين ئيتوذە بز هەر ميللەتنى ئيگز تەئمين ئيتو ياعن قارارعا تئيشبز. باشقورتتار ئەلى ياكنمعا ئيتە باشلانلار. مەثەلەن 26-1925 نسى ئوتو يلندا II ب. م. تك 4 نسى گروپپامندا 43 كنە باشقورت بالاعى ئوقى، ئە برنسى گروپپالا 541 بالا ئوقى ئيتى. تيمەك باشقورتتار ياكنمعا ئەلى فنكە، مەدەنييەتكە ئلنعا باشلانلار. منا ،بل 25-26 نسى يل II ب. م. تك برنسى گروپپامندا ئوقنعان 541 بالا 2-3 يلدان هوك ئيكنسى ب. م. نى بۆتۆرۆب تيحنيكومدارعا ئيتە ئالاساقتار.

ئيبتاشتەر، I ب. م. تەر تورامندا بيك مۆهيم بر نەرهەنى ئوتوب ئيتمەى قالدرعانمن، ،ئول- ترەك مەكتەبتەر.

بز، مەعاريف ئشنەرندەگى پرادوكسيابزذك ذات باعنان ياقشى بولوون تەئمين ئيتو ئۆسۆن- بۆتە باعنداردا يلنش مەكتەبتەر ئاسارعا تئيشبز. ،ئول مەكتەبتەر هيرەكبولهالا ئورندارذا بولرعا، كيلەمەكتەگى ئيديالنى مەكتەبتەرذك ئۆيۆذتقۆيى شولار بولرعا تئيش. ئالارذى بز ،ترەك مەكتەبتەر، تيب يۆرتەبز. بلار هەم ئوقتوسلارى هەم ماندى ياقنارى منەن بيك نق تەئمين ئيتلگەن بولرعا تئيشتەر. لەكين، ئيقتيسادى باعنبزذك يتشهنيز بولووى ئارقامندا ئوتكەن يل بز، بلارذى قدنەعەتلەترلك تەئمين ئيتە ئالماق. ئوقتنوسلارلبزذا فەقەت ،محەببەت ئيتبكنە ئوقتنب كيلدلەر. لەكين، ماندى ياعك قويىنى بولىا، قورى محەببەت، مننگنە ئەللە قايذا بارا ئالماسك بيلدەلى. شوعا كورە، ئسيز ،بل مەسئەلەگە ئەهەميەت بررگە، بلنان موك ترەك مەكتەبتەرندەگى ئوقتنوسلارذى، مەكتەبتك ئوذن باشتراق تەئمين ئيتو ياعن قارارعا تئيش.

شولوق مەكتەبتەرذى- هەر ميللەتنك ئۆذ ئوقتنوسنى منەن تەئمين ئيتو ئشنلە ماقتارلق توگل. ئە، I ب. م. تەرذى عالى مەعلوماتلى ئوقتنوسلار منەن تەئمين تورامندا ئەيتب تورامنلا يوق. بزذك ئوقتنوسلاربزذك 48%ى توبەن مەعلوماتلى ئوقتنوسلار. بۆتە ئوقتنوسلارذك 13%ى باشقورت، 33%ى تاتار، 47%ى ئورتتار.

ئاتانوك، باشقورت، تاتار مەكتەبتەرن ،ئورت تلندە ياقشى بلگەن ئوقتنوسلار منەن تەئمين ئيتشلە بيك مۆهيم. سۆنكى، ،ئورت تلن بز فەقەت ،ئورت حالقى ئۆسۆنگنە كەرەك، تيب ئەينە ئالمابز. ،ئول مەدەنييەت تلى، بزذك سەويتتەر سايوزنداعى حالقتارذك بلم ئالا تۆرعان بر تلدەرى تيب ئويلارعا كەرەك. شوعا كورە، باشسيك سيسيەمى ئۆذ قارارندا ،ئوقتنوسلارلبز بيك ئذ بولهالا بر ئۆرندا 3 ئوقتنوسى بار ئيكەن شونك برئەن مۆتلاقا ،ئورت تلن ياقشى بلە تۆرعان بولون، تينى. واتيعەن، ئوقتنوسلارذك بلمن ئولسەى تۆرعان بوتەن هيسبر قۆرامال بوق. بز فەقەت ،ئوذو مەدەنى تل بولعان- ،ئورت تلن نى ئەرەۋەلە بلوذەرنە قارايقنا ئالارذك مەعلوماتنارلنا ساما منەن بولماسنا نارق بيرە ئالابز.

ئوقماقتار ئەذرلەوذە مۆهيم ئش.

مەكتەب تۆرمۆشندا ئيبتەشتەر، ئوقو ئەسبابنارى، ئوقماق كيتابتار مەسئەلەى‌لە بيك مۆهيم ،ئورن تۆتالار.

بايالا ئەيتب تونتم، بز هەر ميللەت بالاعن ئۆذ ئەسە تلندە ئوقو منەن تەئمين ئيتەرگە كەرەك. لەكين، رەۋەليوتسيەگە تيكلم باشقورت تلندە برگنە كيتابنا يوق ئيتى، هەم حەذرگى كۆندەلە ،ئورت تلندەگى ئوقملقتار مەسكەوذە، تاتار تلندەگى ئوقماقتار قازاندا ئەذرلەنەلەرذە باشقورت تلندە هيسبر ئورندا ئوقملقتار باشترلماي. ئالار فەقەت بزذك باشقورتوستانداعنا ئەذرلەنە ئالالار. شونك ئۆسۆن باشقورت تلندە كيتابتار بائترو مەسئەلەمەنلە دۆيم ئوقتنو مەسئەلەمنك بر ئۆلۆشى بولب تۆرا. بز ئيلدى ئۆيرەنوتورامندا حربستامانيالار بادذرباشترابز.

مين مندا منگە باشقورت تلندە قابهى ماوزوعنلا، نيندەى كيتابنار باشرللو تورامندا ئيسماك ئۆتب تۆرمايم ئيندى.

شولايوق، مەكتەبتەرذك ئشنەرن يەنلەندرۆذە ئاتا- ئەسەلەرذك نيندەى ذور ،ئورن ئۆتوذارندا بر تابقر ئەيتب ئۆتتم. تيمەك، بز ئاتا - ئەسەلەرذە بولعان دەرت مننده فايذالانرعا تئيشبز. ئە، ئوقتنو ئشنەرن ياقشى بولعا قوبو ئۆسۆن تۆرى ،دەرت، كنذلە يەنەى. حالق ئۆذى ئوقتودك قدرن، تمن بلگەن بولرعا تئيش. بلنك ئۆسۆن حالقنك ئاكلى بولووى كەرەك. ئە، حالقنك ئاكن كونەرەيم تيهلك پالبتيراسوىت ئشلەلە لق ئەەميەت بيررگە شونك ئارتلتن ئاتا - ئەسەلەرنڭ تەربيە ئيتارگە كەرەك.

تيمەك، پاليتبراسۆيت ئشتەرلە دۆيم ئوقودۆز بار ئارامىز بولا.

بيرلگەن ئاقچان فايدالانا بلرگە كەرەك.

[illegible]

تۆلودەر ئيتنلە. عيسمەتى ئيتنش: مينگە ئسيز 10 - 15 مينوت ئلك ذوقراومەن فذفئەاى، بەلكى دۆيم ئوقو مەسئەلەمى تورامندا ،تولى كورنش ئالمى كيلە تيب ئشنەم، يالقنرمام مين، نى، ئورندان: بارتى سەعەت، بر سەعەت واقت بيررگە كەرەك، تيكەن تەقديمەر بولا. ئارالا ،بيريرى كەرەك، تيوسلەرذە بار. رەئيس ئاوشقا قويا. بيربريرى ئيعلان ئيتنلە. بيربريرتان هوك كوبسەلك منەن داكلاتسعا بارتى سەعەت واقت بيرلە).

دۆيم ئوقو ئشتەرى.

يارلى بالالارن 100 پراز. مەكتەب منەن تەئمين ئيتو ئۆسۆن 4 - 1933 نسى يلدا بزذك 9997 كامپليكتلى مەكتەببز بولرعا تئيش. ئە، بنيل بزذك (توگ.رەك هان منەن ئالهاق) 3371 كامپليكت مەكتەببز بار. شونك ئۆسۆن توبەندەگى ئيذ.بەمنەن ياهابن مەكتەبتەر هانى ئارتترا بارراعا تيۋشبز: 8-1927 نسى يلدا 3602، 29 - 28 نسى يلدا 4252، 30 - 29 نسى يلدا 5314، 32 - 31 نسى يلدا 6376، 32|31 نسى يلدا 7448، 33 - 32 نسى يلدا 8469، 34 - 33 نسى يلدا بايا ئەينكەنسە 9997 كامپليكت.

مەسئەلەنك ئيك مۆهيمى‌لە - ،ئوشو يلداردا ئويلانعانسا كامپليكتتارذى ئاسا ئالب ئالماوذا. لەكين، بيرلگەن واقت بيك ئاذ بولعانعا مين ،بل پلاننك قالاى تۆرموشقا ئشنترلووى تورامندا كانتوندارعا بولب هاندار كيلتوب تۆرا ئالمايم. شولايوق، ،بل مەكتەبتەرگە كەرەك تيكلم، تيحنيكومدار ئاسو، ئالارعا قايهى ميللەتنەن كوبمى ئوتوسى ئالو تورامندالا تۆترامايم.

،بل تەرهەلەرذى تۆرموشقا ئاشرو ئوسۆن كوبمى ئاقسا كەرەك؟ 23.777.104 هوم.

ئوتتەن قاراعاندا ميس ئشلەب بولا ئالماىئاق - حيبال هماق كورلدە. لەكين، بز بلاى ئويلابيز: مەحەللى بودجەت ياهابن 10 رعنا پراتسينت ئوتە بارەن. ئيۋنيماعن تەربيە بولنگنمە تيشلى ئاقسانك 80 پراتسينتن I ب. م. تەرگە بيرەبز. شولايوق دەولەت بودجەتنى‌لە 10 پراز. ئوتهن. ئاتاندا 80 پراز. ئالب I ب. م. تەرگە بيرەبز. شولاينب، قولعا قدلم ئالب تيب تيگز ئيتب ئيتەبلەرگە مۆمكين. تيك، بنيلمى يل برگنە تەرهەنى قدلم منەن ئيتەبلەب بولماي ،ئول - حالقنكلەگى، ئالارذك ئاكنيۆ ئرەوشتە قاتناشب، قاتناشماوى.

بز بلەبز، ئالمان ئاقسالار كەرەك ،ئول دەولەت بودجەتنەن، كەرەك مەحەللى بودجەتنەن بولهن - بۆتەعنلە ئشنى منەن كرەشتيەنلەرذك ئشلەب تابعان ئاقسالارى. بلارى تيك دەولەت قولنعا ئيتكەنەر. ئە، قالعان ميليارتلارسا هومدارذك ئيتەبى يبلدەمز - ئالار ئشنى، كرەشتيەنلەرذك ئوذ قولدارندا.

ئەرذە بلە دۆيم ئوقو مەسئەلەن كالتونلارعا بولب، منا ئوذ ئاتاسعنعا ئوفنكك ئوتلعا تيهلك. هەر كانتون ئوذننك

[illegible]

ئاعاس كيتنلرگە تئيش. ئە بزگە ئانك 13.548 ئى لە يتە. باراى، 23 ميليون هومى بولدى. ئيندى 67 ميليونى قالدى.

هەر بر مەكتەب يانندا- بيلدەلى هاندا يترذەر بولرعا تئيش، ،بل بيرذەرذەن مەكتەب بالالارى فەننى تەجرببەلەر ياهاب فايذالانرعا تئيشتەر. شولاينب، 7 يل ئسندە ،بل بيرذەر بزگە تاعنلا 613.360 هوم فايذا كيلررگە تئيش.

ئاتانوك بز، مەحەللى بودجەتبزذى ذورايترعا، ئاتان 3 پراتسينتلى ئوذو فوندى ئوذەرگە تئيشبز. تيمەك، ئاتان تاعنلا 4.987.305 هوم ئاقسا كيلەسەك.

حالقنك ئوذندەلە ئوقوعا ،ئمتلو بار. ئالار دوكوۆرلى مەكتەبتەر ئاسالار. بلارذى بز 7 يلعا 2.493.635 هوم ئاقسا يانعا قالدرر، تيب ئويلابز. ئيندى 29 ميليون يترلى بودجەت ئوذندك حەلندە. كەرەكندە قاراب تلەگەن ميقدارذا ئاقسا بولا ئالا. شوعاتايانب بز دەولەت بودجەتنەن 18.848 هوم يترلى بودجەتنەن 29.718.848 هوم ئارتترب ئالماق بولابز. بزنك ئوتنونە بايا يتمەى قالعان 6 ميليون هوم بار ئيمى. ئانهن ئيندى تاعنلا يترلى بودجەتكە يۆكمەتمەكسبز مۆنكى، بز يترلى بودجەتنى‌لە، دەولەت بودجەتندە يلهابن 10 پراتسينتقنا ئارتا بارر تيب فاراز ئيتكبنك حالبوكى، ناركامفين مەعلوماتنندە قاراعاندا بزذك بودجەتبز 26 - 25 نسى يلدا 32 پرا. 27 - 26 نسى يلدا 34 پرا. ئارتقان. تيمەك مندالا مۆمكينلك بار.

5 نسى بۆتە باشقورتوستان سەويتتەر ئسيزى مەحەللى بودجەتنك 45 پراتسينتنن مەعاريف ئشتەرلمە تۆتارعا قوشقاينى. ئە، بز 34 پراتسينتقنا ئالدق. شولاينب، ئسيزد قارارى بوينسا ناركامفين بزگە بورسلى ئەلى. باراى، ئەگەر كيلەسەكنە بزگە 36 ميليون هوم بيرە تۆرعان بولها بز، ئوتكەن ئالاساقنى هوراماڭقالا ئوبزا.

ئاتانوك، رس.ف.س.ر ماۋنار كومنتنك، ئەگەرذە حالق مەكتەبكە كەرەكلى راسحوتنك 1/3 ئۆلۆشن ئوذى كوتەرهە، قالعانن بانكلاردان ئالب 2 پرا. منەنگنە ئۆذاق مۆتەدەتكە بورسقا بيرب تۆررعالا مۆمكين، تيكەن بر قارارى بار. منا حالق ،ئالمايش ئاوذلما ئوش. تيب كوكتەن كۆتوب تۆرماما 36 ميليون هومدىعنا تابارعا مۆمكين. تيك، يالبشنك ئوذى بلك منذعاب كرشو كەرەك.

(ئالقشنار).

پراتسينتنى يەعنى 124.450 حوزالق مالىنى يۆتۆنلەى ئاذات ئيتلدى. ،بل ئوتولرلعان حوزالقتار ئولۆشنە توشكەن هالم [illegible]000 هوم حاسيل ئيتە ئيتى.

1924-25 نسى يلدا يۆتۆنلەى ئاذات ئيتلگەنلەر 7.3، بر ئيتيكلم (جامنسبو[illegible]) ئاذات ئيتلوسنلەر 9.6، ئيكەو برگە [illegible] پراتسينت تەشكيل ئيتەلەر ئيتى.

15 هوم تورلنا 12 هوم.

ئوذعان يل ئاول حوزالقعى هالنى تورم[illegible] باشقورتوستاندا 6.102.000 هوم بولهالا [illegible] 6.087.000 هوم بولا. بنىلعى هالم ئوذ[illegible] يلعنك 99.7 پراتسينتنى تەشكيل ئيتە[illegible] عان يلعى هالم حوزالقعا ئ. ح. هالنى [illegible] هوم 43 تين تورا كيلە. بنيل 12 هوم [illegible] تين تورا كيلە. يەى باشنعا 2 هوم 53 [illegible] تورا كيلە بنيل 2 هوم 46 تين تورا كي[illegible] ئەگەر كرەشتيەن حوزالقنك ماندى ياع[illegible] نمى بارون ئيتكە ئوشۆرگەندە بنيلعى [illegible] لمذك ئوذعان يلعنعا قاراعاندا كي[illegible] ينكنلرەك ئيكەنن ئاسق كورهبز.

بنيل هالم يتنالووى هولپنذرەك بارا.

بنيلعى ئ. ح. هالمنك كرووى حوزا[illegible] شارتنارى ياشنراق بوليالا هولپنذرەك با[illegible] ئەوذمرەك مۆنك سەبەبى ئيكن ئولگورب بنم[illegible] ذەن بولها، هينوار، فيبرال ئايذارندا مي[illegible] بر ئانالاپراق (ئاپراۋدانييا) ئەمە بوق. [illegible] ئيكن هاتوذان بنالعان ئاقساعنعا ياتە ها[illegible] سوماعنندان ئارتب كيتهلە 1 نسى مار[illegible] يلاندك 87 پراتسينتنى ئوتەلب، 17 پراتسي[illegible] ينالماعان. ،بل تشكە كملك عيبلى ئيكە[illegible] كورهەتووى ئاور. كورەمك عيب هالم[illegible] ئوكايلى مەلندە يتيناى ئالماى قالعان يه[illegible] سەويت ئاپپاراتنارندا.

(داوامى كيلەمى نومبرذا).

ياڭى هايلانعان باشسيك ئاعزالارى.

(ئەلفبا تەرتيبى منەن ئالنا)

1 - ئاسكارف، 2 - ئابيولاتف، 3 - ئەذەمس[illegible] 4 - ئالبكسبيۋا، 5 - ئابل، 6 - ئابدول[illegible] 7-ئابالەبق، 8-ئەحمەدوللين، 9-ئەنب[illegible] 10-ئاكاتيق، 11-ئانتونف، 12-بيكنيي[illegible] 13-بيكبوف، 14-بابنازارف، 15-بيهكوف[illegible] باكايق، 17- براگين، 18 - بولاسكين، [illegible] ۋاسيليق، 20 - ۋيربلوۋسكى، [illegible] ۋلاسوف، 22 - ۋيبير، 23-گاۋربلق، 24- گاگ[illegible] 25 - عيسمەتوللين، 26- گارديبق، 27-گو[illegible] 28 - عاينانق، 29 - عەبيتق، 30- گولد[illegible] 31 - گلين، 32- گلادكوق، 33- گاربك[illegible] 34 - گاربلق، 35 - عەزيبوۋا، 36- داوتف، [illegible] دەولەتشينا، 38-زاينتسف، 39-زابيكين، [illegible] زاميدوللين، 41- ئيرماكوۋا، 42- ئيسحاق، [illegible] ئيدلەوزين، 44- ئيسماعيلق، 45- ئيسماعيل[illegible] 46-ئيبراهيمق، 47 - قوشايق، 48 - كل[illegible] 49- قووانق، 50-قاسيمق، 51- قەمەرك[illegible] 52- كانداكروف، 53 - كالمينق ح. [illegible] قونوبق، 55 - قلسبايق، 56 - كانا[illegible] 57- كوسكوۋا، 58- كولاگين، 59-كاي[illegible] 60 - لانيپق، 61 - مۆحەممەتقولى، [illegible] مورتازين موسا، 63-مانسورق، 64-موربكا[illegible] 65-ماليشق، 66- مۆحسينق، 67 - ميابابل[illegible] 68-موستافين ز، 69 مۆستافين م، 70-مايك[illegible] 71 - ئاپارين، 72 - ئاگلوبلين، 73 - ئاپا[illegible] 74 - پۆزياوف، 75- پاپيرنى، 76 - پۆزيرياۋ[illegible] رەبق، 78-راسسيپكين 79 - سالامانين [illegible] سەيفتيينق، 81 - سۆلتانق، 82-سلبيە[illegible] 83- سوفيانق، 84 - سيسوبق، 85 - مۆ[illegible] كف، 86-تۆحفەتوللين شاكير، 87- تيربك[illegible] 88 - ئولمەسف، 89 - فرالوف، 90-فازلول[illegible] 91 - فيداروف، 92 - حەسەنق، 93- ئالب[illegible] 94 - يوربۆيج، 95 - يوماعوۋزين ئيبنتەشتەر.

ئالارعا كانديداتتار:

(هايلانو تەرتيبى منەن) 1-مارچينكو[illegible] ئيبراهيمق، 3-كوزمين، 4-تۆحفەتوللين [illegible] 5-بيلاتومف، 6- چانيشق، 7- پانلارق، [illegible] كالمينق ي.، 9- نائودين، 10 - ئورازايق [illegible] كوراكين، 12- دەولەتشين، 13- ئالبنكي[illegible] 14-يۆسوپق، 15-چيرنوحا، 16- يەهەوذ[illegible] 17-حازف، 18-حەميدوللين، 19- پيپير، [illegible] شەمشيوۋا، 21 - چيزووۋا ئيبتەشتەر.

بۆتە تەرەسەى هەم سايوز ئسيزلە[illegible] هايلانعان وەكيلدەر:

بارلنعى 34 كشى، لوبق، تونساين [illegible] حەمەتقولق، يوربۆيج، ئاپارين، ئيسماعيلق، [illegible] عيسمەتوللين، قاسيمق، ئاليمق، ماند[illegible] داۋتوق، بيكبوق، ئابدولق، سلبيا[illegible] بيحكوق، موستافين، فرالوق، زاميدوللين [illegible] قارتونين، سەيتقولق، چونتانق، نيعمە[illegible] سەينعەليدا، حاكيموۋا، بابنازارق، مالبنين، [illegible] زائيمكين، كلووق كيرسانق، رەبق، [illegible] لعوراين، گالاربلق ئيبتەشتەر.

ماليە حالق كاميساريياتىنڭ ئيدەش بوينسا ئيبتەش شاليمف داكلاتى.

بز ئۆتەبز.

باشقورتوستان يۆمهورييەتندە بنيلعى ئورازاى ئوذعان يلعنعا قاراعاندا 35.9 پراتسينت ئارتق ينالعان. (ئوذعان يل ئورازاى 84.730.000 ملك پۆت بولهابنيل 115.326.000 پۆت ينالعان). بنيل قايهى بر ئايماقتاردا ئيگندك ئوتمەى قاووى ذاتى ئاسار بولو واقيعەلارنا قاراماستان بنيلعى ئورازاينك مۆذۆمتەمى ياقشى تيب ئابارعا كەرەك. بنيلعى يلدا ئاول حوزالقعى ئوذندە كەرەكنەن ئارترب 26.400.000 پۆت پرادوكسيا ئوتكەرگەن (ئسبيۋايت ئيتكەن). ئوذعان يل ئسندە يۆمهورييەتبزدەگى ئاتنك هانى 13.1 پراتسينتقا، ئورى مۆگزلى مالدار 7.5 پراتسينتقا ئوتكەن، حالقنك كيلرى ئوذعان يل يەن باشنعا 54 هوم 90 تين بولها، بنيل 62 هومعا ينكەن (هوعشقا تيكلم گى هوم منەن ئالنعا).

ئاول حوزالقعنك ئالعا بارووى پراميشليننۆستقالا ذور تەئثير ئيتە. 1926/27 نسى يلدا تسبنزووى پراميشليننۆستنك پرادوكسييەسى ئوذعان يلعنعا قاراعاندا 26 پراتسينت، ئاول حوزالقعى هەم پراميشلينوستنك تاوار ماساهى ئيكەوى برگە 20.7 پراتسينتقا ئوتووى كوتلە. پراميشلينوستنك ئوتەسەگى هەم ئوذعان ئاول حوزالقعى يلنلك مۆذۆمتەمى تاوار ئەيلەنلشنك ئوتووذنەلە سەبەب بولا.

مندا بلارذك مۆذۆمتەمتندە ئشتنكندە، حلەمتكەرذەرذك هەم كرەشتيەنلەرذە حەلى ياقشرا توشە. برذە سەسووى بولماعان حوزالقتار بنيل ئوذعان يلعا قاراعاندا تاعنلا 7 پراتسينت كەمى ئوشنن.

ئش هالى ئورتاسا ئالعاندا بنيل 25 پراتسينت كوتەرلووى ئويلانا سەۋيت حلەمتكەرذەرنك ئش هالى بيرلى بودجەتندە 22.9 پراتسينت ئوتنرلب ئيتەبلەندى.

بزذك بودجەت تنعى هەم رييالناى.

بيرلى بودجەت باشقورتوستان حوكومەتى تاراقتان، حوكومەت بودجەتى ر س ف س ر تاراقتان ئراثلانب كيلر ئولوشى ئيكەوى برگە 26.634.000 هوم تەسديق ئيتلدى. بلعا قاراعاندا بودجەتتەرذك كيلرى ئوذعان يلعنعا قاراعاندا 24.1 پراتسينتقا ئوتوون كورەبز.

ئيكانوميكانك ئوتوووى منەن مايانك ئوتوووى تيگز بارا. شوعا كورەلە بز بيليهق بودجەتنى رييالنلاى تيب ئيتەبلەيبز. منى دۆرتلەو ئۆسۆن برنسى كۆارتالدا بودجەتتەن تولەۋى منەن تۆرمۆشقا ئاشقارلوون ئالرعنا كەرەك. يترلى بودجەتنك كيلر ئولۆشن بللق كيلرذك 27 پراتسينتنن حاسيل ئيتنى. منا ،بل هان بزذك كيلرك بزذك تولى ئرەوشنە عەمەلگە ئاشرلاساعن تاعن بر تابقر ئاسق كورمەنە. حوكومەت بودجەتندە 5 ئاى ئسندە ئوبلانعان كيلرذك 72 پراتسينتنى ئوتەلگەن. منا ،بل بودجەتنك ريياللەى بولوولنا ئيكنسن دەليل.

هوكمى 3 يل ئسندە بودجەت 2 يارم تابقر ئوتتى. ئەگەر 1923/24 نسى يلمى بودجەتنى 100 پراتسينتقا ئالهاق ئول واقتنا 1926/27 نسى يلنك بودجەتنى 27.7 پراتسينت تەشكيل ئيتە.

يترلى هەم حوكومەت بودجەتنك بنىلعى ئراسحوتنى 24-1923 نسى يلمى بودجەتنك 272 پراتسينتنن تەشكيل ئيتە.

بنيلعى بودجەتنەرذك ئراسحوت ئولۆشى ئوذعان يلعنك 134.9 پراتسينتنن تەشكيل ئيتە، بنىلعى يلداعى بودجەتنك ئراسحوت ئولۆشى ئوذعان يلعنعا قاراعاندا 34. كيلر ئولۆشى 24 پراتسينتقا ئوتكەن. ئراسحوت ئولۆشنك كيلرگە قاراعاندا بر ئاذ ئارتنا توشووى باشقورتوستان يۆمهورييەتنك رس.ف.س.ر نك دۆيم حوكومەت ئراسحوتننا قاتناشووى ئارتا تۆشوونەن كيلە. باشقورتوستاننك ماليە ياعندان مۆنداى حەللە بولووى مەكتەب، بالنيسا، ئامبولاتورييا هەم باشقا ئاك - بلم سلتەرلەرن كيگەيتە تۆشوگە مۆمكينلك توغردى. شولايوق سەويت ئاپپاراتنارن باشروتوعا، حوكومەت هەم يترلى بودجەتنەگى پريدپرييەتيەلەردەگى ئشنى، حلەمتكەرذەرذك ماندى ياعن ياشرتوذا بر ئاذم ئالعا ئاتلاوعا، پراميشلينوس، كاپپراتسييا، تاو ئاليماقتارلنا، يارلى حوزالقتارذى تۆرعوذوعا ئاهرم ئاسيگنوفكالار ياهارعا ئيمكانييەت بيرذى.

ئاول - حوزالقعى هالنمن كم تولەى؟

هوكمى 3 يل ئسندە ئاول حوزالقعى هالنن هالوذا كوب ئوذگەرشتەر ياهالدى. ملتك مۆذۆمتەمتندە هالملك ئاورلنعن حوزالقىتك يارلى ئولۆشنەن حاللىرەك ئولۆشنە يۆكەترگە هەم هالم هالو ئشى تيككنلەب، كرەشتيەن حوزالقنك كيلرى كوتەرە ئالرلاق ئينەرگە شولايوق يارلى حوزالقنى هالمدان يۆتۆنلەى قوتقارعا يول ئاسلدى.

بنيل باشقورتوستانداعى 501.000 حوزالقتك ئوذى ئوذگەرش مۆذۆمتەمتەدە 6-24

Пролетарии всех стран, соединяйтесь!
Адрес: ئەدرەس:
Вол.................... Дер....................
фам.................... Имя....................
Волостная почта должна заполнять полностью

بۇتە مۇليا پرولىتارلارى بىرلەشىڭىز!

باشقورتوستان
Bâşqortostan

№ 35
مارت 26
شەمبى.
1927 يل.
ئايىرىم نومىرى 5 تىين.

گەزىتەنىڭ حاقى.
«باشقورتوستان».
بر ئايغا 30 تىين
3 ئايغا 85 »
يارتى يلغا 1 - 60 »
بر يلغا 3 - 40 »
ئىدارا هەم كانتورانىڭ ئادرىسى.
Уфа. ул. Венцова №26
„Башкртстан,,

ۋ. ك. پ. (ب) نىڭ باشقورتوستان ئۆلكە كامىتەتىنىڭ هەم باشقورتوستان ئۈزەك باشقارما كامىتەتىنىڭ گەزىتەسى.
Орган: Башобкома В. К. П. (б) и Ц. И. К. а А. Б. С. С. Р.

ئىعلان حاقى.
پەتىت يولىندا ئاداتى بىتتە 30 تىين. بىرىنچى هەم ئۇرتا بىتتەرگە 60 تىين. سىت قالائىعلاندارى 100 % ئارتىق.
كانتور ئەم ئىدارانىڭ تىلىفون نومىرى 263

بل نوميردا:
6 نىسى ئىسىز يابلدى. بيلاريت قالاهى. 6 نسى بۇتە باشقورتوستان سەۋيتتەر ئىسىزدندە باشقارما كامىرۇس هەم باشقار كامىتىن داكلاتلارى. بارلىلار ئەرامندا ئەشلەۋ تورامندا. مۇنسىلىك حوۋاللىقى هەم كاپىرانسىيا ماشىنا ئالو شارتتارى.

ئىسىز يابلدى.
(بۇتە باشقورتوستان سەۋيتتەر ئىسىزىنىڭ يەكونى).

[Most of the body text of this column could not be transcribed.]

مانسورف.

سەسەسەردا.
ميللەتتەر مەسئەلەسى دۇرۇث حەل ئىتلە.

22 نسى مارتتا حيرسون ئوكروگينىڭ ...

[Most of the body text of this column could not be transcribed.]

حيميا عاليمى ميليكيشۇيلى ئۇلىدى.

تيفليس قالاسندا، 24 نسى مارتتا سايوز ئاكاديميا ئاتۇكاهى ئاعزاهى ميليكيشۇيلى 77 يەشندە ئۇلىدى.

حيميا يولندا بىك كوب حذمەت هەم ئىعتيبرا-عدارى منەن دانلقلى عاليم ئىينى.

پولشە ئىشسىلەرىنە 10.000 هوم يارذام.

ئوتيىسكا بر ئايدان ئارتماتقا تئيش.

ئورزم ياقشى.

ئوترالقلقا كوسرو يولىندا.

تيليگرامدى ئوتكەرمەگەلەر.

كانتون عەسكەرذەرى - نانكين هەم چۆانتسزالين قالالارن ئالدىلار.

ئەنگلسەلەر مەن ئامىريكا عەسكەرذەرى نانكيندى 20 مىنوت بوينسا ،توبقاتوتتىلار. شانحايدىڭ فنايلار ئۆرانۇرەان ئۆلۇشندە ،تىلغۇرنلاشا جينانداعى موكدين عەسكەرذەرى نىق يىڭلدى.

حينان ئۆلكەهندە ئۆلكەن ئۆلكەشو.

شانحاى 25 نسى مارت. ...

شانحاى ئالنعان ساقتاعى ئيتىدلكتەر.

نانكين هەم چۆدنتسزەن قالالارلا ئالندى.

شانحاى، 14 مارت. ...

ئانگليا هەم ئامىريكالىلار نانكيندى توبقاتوتتىلار.

پيكين حكومەتلە يۇمشاى.

ياكى واقتلى حكومەت توذۇلدى.

شانحاى ئىشسىلەرى زاباستوفكانى توقراتىرعا بولدىلار.

پراكلاماتسيالار ئىتكىرگەن بولعان.

«مەسئەلە حەل ئىتلگەن».

پولشە شاحتا حوزالارى قوتورالار.

سىت ئىل كشىلەرى هامان هوعش كوتە.

پرافسايوزدارىڭ قوراللى كوستىرى هاقلاناساق.

بيلاريت قالاهى.

[Most of the body text of this column could not be transcribed.]

ئەحش.

باشقۇرتۇستان ئاولدارندا.

تنيشلى ياردام كورەتلمەى.

بەگەنەش ئابوقان ۋولسى، ئابدوللا ئاولى 36 عنا يۇرت بولهالا، ئۆسكە بولتنب ئولتررعا قارار سعارب، 26 نسى يل بئر تۇذو ئشى ،ئوتعارالدى.

ياڭى تۆرمۇش قۇروعا حالقتا ئنتنئلش ذورە بارى يتنشهذلكتەرگنە ئاقهاتا. شولايدا ياڭى ،ئورنعا كوسب ئولتروسئلارعا ئاعاس بيرئله، تيكەس تنيشلى ،ئورگندارلنان بوللاب 50 % ئسكيدكە منەن برەر ديلەنكى ،ئورمان ئالدق. ئقسا تولەر ئالئئنان ديلەنكئلەرذى بارب قارعاق، بارى 7—8 تۇبكنە ئاعاس ،بولب، ئالاردا سئرك قاراما، يوكە ئاعاسارى بولب سقتى. 21 هومعا قويئلب بيرلگەن ديلەنكئلەرى 5 هومدا تۆرۆلق توگل. ئسكيدكە منەن بولعاس ئشكە ئاشماعانداردلعنا ماپلاب بيررگە ميكەنئى؟ شوعا ئشانب حەذر ئاعاسئذ تۆرۆب قالدق.

شافيقف.

«يار ساعندا بورئلەى».

قونشاق ۋولسى، ،ئۆلۆ تەگش ئاولى ئۇذ نيرەهندەگى ئاولدارعا قاراعاندا ئاعاسقا باى ئاولداردان ماالا. لەكين هيسبر تەرتيب منەن كيتلمەى، بۆتە كورشى ئاولدار ،ئورلاپ قرقب تاشيذار. ئاول حاقى ،بل ،تورالا ئەللە نيسە تابعر تەرتيب ئورنەشتروعا ،ترشب قاراعالا، بوعارعى ئورگندارذان ياردام بولماعاس بر ئشكە [illegible]

كەرەك ئەلى، تيب ،ئورلاپ ئاعاس قرقوسئلارعا يول قويب كيتئى.

ئاولدا ئاعاسهذ يۆنسۆعان كوبكئنه يارلى حوۋالقئارعا ئبسملكئەر تۆذۆب ئۆش يل بويئنا ئاعاس هۆراب قاراعاقدا بر تۆب ئاعاس بيرمەئئلەر.

ئەگەر ،ئورمان قاراولسئلارى مئداى تەرتيبهذلكئەرگە ئۆذذەرى يول قويب ياتا تۆرعان بولهالار حۆكومەت ،ئورمانئذا كوبكنە زارار كيلترەرگە مۆمكين.

كوروسى.

حالق تيندەرن ئاشاى.

ئونەعول ۋولسى، هونارمى ئاولى سەويتى سيكريتارى چوراشق حالقتان ئستراحاواى ئاقساهى يئيعاندا هەر بر ئونكەن كۆن ئۆسۆن هوم باشئنا برەر تين پينييە توەئتى. واقتئدا ئاقسا تابا ئالماى ئاذراق هوكلاتب تولەگەن كرەئتييەئدەر ،بل پينييەنى بيك قئيئلق منەن توليذەر. تيك هوكمى كۆئدەرذە ئستراح ئاگينت ئوذى كيلب، پينييە كۆن هاين هوم باشئنا بير تين توگل، بەلكى 5 كۆنگە هومئنا بر تين ئيكەنن تۆشۆئدرب كيئكەس، حالق بر ئاذ تنسلانب قالدى.

زاكون بۆذۆب، حالق تيندەرن ئاشاوسى سيكريتارذڭ ئاوذن قاپلارعا كەرەك ئينى.

بۆرۆس.

قول كوتەرمەگەن ئۈسۈن.

[illegible]

ئاول سوۋيتندە ،ئوترتب قويار نەلى.

[illegible]

تنيشهذگە ياردام ئيتە.

قاتاى ۋولسى، كەرتەلى ئاولئنك بر گراژدانى حۆكومەت ئورمانئنان رۆحسەتهذ بيك كوبكنە ئاعاستار قرقب تاشووى تۆراهنەئدا ليسنيچى زابالاتسكى گە حەبەر ئيتلگەس كيلب قاراتلا، يارلى كشئگە ئوذنيذ ئۆتئەب بيررگە [illegible]

قزل ئارميا.

هوعش بلئمى توگەرەكتەرى پارشقا!

[illegible]

بارشنا ئيك ياقشى ئابلمان هوعش بلنمى توگەرەكتەرئنە بولەكئەر بيرئلەسەك. هوعش بلئمى توگەرەكتەرئنڭ ئشتەرن ،تۆلى هەم دۆرۆث ئيتب ئيك ياقشى حەبەردەر ئۆسۆن، دە ياذوسئلارئنا بولەك بيرئلەسەك.

بارشقا كيلگەن ماتيريالدارذى قاراو هەم ئيك ياقشى هوعش بلئمى توگەرەكتە، شولايوق توگەرەكتەرذڭ يئئش هەم يئهذ ياقئارن ،تولى دۆرۆث ئيتب كورهەتكەن حەبەردەرگە بولەك بيلگئاەو ئۆسۆن ئايرم كەميسسيە تۆذۆلدى. بولەكتەرذڭ نيندەى بولووى تۆراهندا ئايرم ئەيتئلر.

هوعش بلئمى توگەرەكتەرى تۆراهندا مەقالەلەر، حەبەردەر هەم باشقا ماتيريالدار بيەررگە ئاشئعئعئذا!

قەوى نەۋمى.

ئيئارا: كيلەهى نومير «باشقۇرتۇستان»دا هوعش بلئمى توگەرەكتەرى پارئشئنا نيسك قاتئاشو تۆراهندا ئايرم مەقالە باسئلاسق.

تيرە - ياعئنان ئالث كيتە ئالماى.

باشقۆرت، تاتار ئشسى - كرەئتييەندەرى ئاراهنداعى هوعشالالدرو ئشتەرن، هوعش بلئمى توگەرەكتەرن تاعىلا كوسەيتو، تاعىلا ياقشرتو ئۆسۆن بئذگە ،ئول توگەرەكتەرذەگى يئئشلى هەم يئهذ ياقئارذى بارگە، نيسك ئيتب ئشتەرذى ياقشرتو تۆراهندا عەمەلى مارالارذى كورهەترگە كەرەك.

باشقۆرت، تاتار ئاولدارنداعى هەم باشقۆرت، تاتار جمستەرئنە ياقن تۆرعان رايوندارذاعى، قالالارذاعى هوعش بلئمى توگەرەكتەرئنڭ قويئاشى، ئالارذاعى ئشتەرذڭ بارئشى، باشقۆرت تاتار ئشسى كرەئتييەندەرن هوعشالالدرو بولئدا ،بل توگەرەكتەرذاقتنان نەرهە ئشلەنگەنن بلو ئۆسۆن،

- هوعش بلئمى توگەرەكتەرئنڭ قايهى يئرذە، نيندەى حەللە ئيكەنلكتەرن كورو ئۆسۆن، - ئالارذاعى ئش بولدارى (ميتودتار) پراگرامالار، پلاندار هەم ئوستاقتار منەن تانئشو ئۆسۆن، - هوعش بلئمى توگەرەكتەرى منەن [illegible]

حەبەرسئلەر مۇيۇشى.

تاميان-قاتايدا حەبەرسئلەر ئسيزى.

11نسى مارتتا، بيلاريت قالاهندا تاميان-قاتاى كانتونئداعى رابسيلكورذارذڭ كانتون ئسيزى ،بولب ئۆتتى. ئسيزعا بارلعى سيلكور رابكور هەم يونكوردارذان 23 كشى قاتئشتى.

ئسيزذڭ كۆن تەرتيبئدە: مەتبوعات، ريۋاليوتسييە زاكرنسئلەى، «گودوك»، «كراسنايا باشكيرييە»، «باشقۇرتۇستان» هەم ئستيىغا گەزيتەرى تۆراهندا داكلاتتار. شولاى ئوق ئۆلكە حەبەرسئلەر ئسيزئنا وەكيلدەر هايلاو كووك مەسئەلەلەر بار ئينى. حەبەرسئلەر هەر بر مەسئەلەگە ياقئدان قاتئشو ئۆئتئنە حەبەرسئلڭ ئشئلە بولعان بۆتە ئاورلقئارذى برەم، برەم هاناب كورهەتب، كيلەسەكتە شول ئۆگايهذلقئاردان سئمو تۆراهندا يولدار هئب ئۆتئئلەر.

حەبەرسئلەر داكلاتتار بويئسا هۆيلەگەن هوذذەرئلە: بذ ئيلدەگى يئشهذلكتەرذى كورب، شولارذى گەزيتەلەرگە ياذهاق، شول ئشئلڭ باشئدا بولوسئلار (ئەگەردە ،بل ئش بويئسا ئابلاقئڭ بر باشى ئۆذذەرئنەلە ئئيە تۆرعان بولها) حەبەرسئنى دۆشمان كورە باشلايدار. قولدارئنان كيلگەن بۆتە ئوئاللقئارذى حەبەرسئلەرگە قاراتا بوئەلتب، ئالارذى قارالارعا هەم ئالارذڭ ئۆذذەرن عەيبلى ئيتب سئعارعا تۆتئالار. پارتييا هەم سەويت ئورگندارى‌لا حەبەرسئلەرگە يولباشسئلق ئيتمەوگنە توگل، كوب واقتئا ئۆذذەرئنڭ يئشهذ ياقئارن كورهەتكەن ئۆسۆن حەبەرسئنى ئۆذذەرى قئئو ئاتئئا ئالب كيتەلەر. شونڭ ئۆسۆن‌دە بذ حەبەرسئلەر ئيلدەگى يئشهذلكتەرذى‌تاسب بيرو، بيۆراكراتيزمعا قارشى كورەشو ئشئدە ئۆذلەذگە ياردامسى تابا ئالمايهذ، شول سەبەبلى كوب واقتئا دۆرۆث‌دە ياذارعا قورقب قالابذ.

منئا ئۆشئو مەبەبتەر ئارقاهندا حەبەرسئلەرذەن ياعئنان‌دا زات ياعئنان‌دا كەرەگئنسە ئالعابلا ئالمايذار، تيئەر.

ئسيزدا، حەبەرسئلەرذى هان هەم زات ياعئنان ئۆئئو ئۆسۆن پارتييا ئۆيۆشمالارئئا حەبەرسئلەرگە يئتەكسئلك ئشتەرن كوسەيتو، حەبەرسئلەر توگەرەكتەرى ئۆيۆشترو، حەبەرسئلەر كورسئارى ئاسو، حەبەرسئلەر منەن پراكوراتورا هەم تيكشرو ئورگندارى ئاراهنئڭ ئلمتە هاقلاو، شولاى ئوق، حەبەرسئلەرذڭ برگئە ياقلى يول ئوتماى، ئورئئئئئ ،ئوكشلى هەم يئشهذ ياقئارذڭ بارلعن‌دا دۆرۆث ئرەوشتە ئاسب بيررگە تنيشلكتەرى وەيلاقلار تۆراهندا تلەكتەر سئعارلدى.

ئسيزد، گەزيتەلەرذڭ ئشسى كرەئتييە يالپئهئنا كۆئدە كۆن ياقئايا باروذارن، گەزيتەلەر ئارقئرى مەدەنى هەم حوژالق ترۆشلرئدا، ئالعبلم ئشتەرئدە كورلگەن ئۆكشلئلر باينىق ئالعا بارعانلعن ئيتب ئۆتئى.

هەر بر ۋولستان برەر، ئيكلەشەر داى ئستيىغا گەزيتەرى قاراب ئۆتلدى.

باشقۆرت ئستيىغا گەزيتەرى يۆكمئكى ياعى منەن ،تورت ئستيىغا گەزيتەرلەن بلئئى ئارتئنا بولهالاردا تيحنيكە ياعى منەن ئارتئنا بولماعانلقئارن كورهەتئئلەر. لەكين، ئستيىغا گەزيتەرئنڭ بارئدالا تيرلڭ ئلمى بيتئلهلى حەلدەرگنە ياذئلب، ،بل گەزيتەرذڭ ئۆلى كۆذگئئى بولودان سيتكەرەك سئعب كيتكئلكتەرى بلئدى.

حاۋى ئەميرق.

مەسئول مۆحەررير: ت. كەليموللين.
Ответств. редактор Т. КАЛИМУЛЛИН.

«هابان»

ژورنالئڭ 3 نسى (مارت) نوميرى سقتى. ياذعى

ئاول حوژالئعى كامپانياهئنا قاراتب سقعان ،بل نوميرذى هەر بر ئاول حوژالئعى منەن كۆن كورگەن كرەئتييەگە ئالب ئايئئلارعا تيئش. ژورنالڭ ئۆس ئايلئعى 45 تيئگئنە بولب، تلەگەن كشئلەرگە برنسى نوميرذان باشلاب يئبەررگە مۆمكين.

ياڭى سقفان كيتابتار

«هارق منەن كەزە ئاثراوسئلارعا كەگەشتەر».

فاتيح تۆحفەتوللين ئەثەرى: «باشكنيگە» هەم «باشنار كامزيم» نەشرى. ئورتاسا قولدا، 44 بيتلك ،بل ئەثەرگە 10 دانە هارق رەسملەرى ئيئدرلگەن.

هارق ،ئول هاتب ئالووى يئكل، كرەئتييەن حوژالئعى ئۆسۆن ئيك فايذالى ماللارذڭ برئهى، ،ئول تيذ ئورسى. شوعا كورە بئذذڭ باشقۇرتۇستاندا ئاسلق بلئئان هوگدا ،ئول بيك تيذ ئورسب هوعشتان ئلسكى هانعا يئتە ياذذى.

هارقئڭ ئيت، ماى، تيرئهئئەن ،تش ئيك تيباتلى نەرهەهى - بۆتى بار.

كرەئتييەئئڭ بيماهى، بئيەلەبى، ،ئۆيۆعى، شارئقى، كولمەك هەم شالى‌لا شول هارق يۆنئنەن بەيلەئە. شەرق تۆرمۆشئئدا ئۆتئئل منەن ئاشاو عئذەث بولماعاندان بئذذڭ حالقئڭ هيكئهى ئۆئئۆئە يەيئلە تۆرعان كيئذى، بالاڭى، كەوبرى شولوق هارق يۆنئئدەن هوعئلا، كيئذ. يەيكى قر ئشتەرى واقتئدا ساتر حئمەتئ ئوتەب يامعرلى كۆئدلئيئۆئشى، ئاياذعى كوئنڭ قۆياشئئدان هاقلاى. بالائى - تورپئشا حئمەتئ ئيتە.

قئقاهى - هارقيذ كرەئتييەئئڭ تۆرمۆشى تئوەل بولماى.

كەزە. «كەزە - يارلى كشئئڭ هئيرى» ئيذەر. ئسنئابئا ،ئول شولاى. هئير ئالرعا كۆسى يئمەگەن، قئئئلق ئۆسۆن يئئەرلڭ بسەن ئەذرلەى ئالماعان كشئلەر هەر حەلدە بر كەزەنى تويئدررلقئا مال ئاذلعى، شونى هاتب ئالرلق ئاقسا تابا ئالالار. كەزەهى بار يارلى - «ئاى» تان ئۆذۆلمەى. ئانڭ بالاسالارى‌لا ياقشى تويئالار.

منا شونڭ ئۆسۆن ،بل ئيكى تۆر مال - كرەئتييەن حوژالئعى كوتەرۆذە برنسى ئورئذى ئوئالار، ئولعنالا توگل، ئالار بئذذڭ سەنەعەتئب ئۆسۆنذە كەرەك. ،ئۆئۆ كۆئدە داوام ئيتكەن 6 نسى بۆتە باشقۇرتۇستان سەۋيتتەر ئسيزى باشقۇرتۇستان دى ئا. ە. پرادوكتاهئنڭ بازاهئئا ئەيلەئدررگە كەرەك، تيگەن ديريكتيۋى بيرذى. ئانداعى ئيل ئاذاماتئارى - وەكيلدەر هەر قايئهى مەسئەلەئڭ شول ياعئا بارماى ياتب هۆيلەئئلەر.

- «ئۆذلەئذەگى بوئتاو فابريكتارئئا كەرەكلى يۆن - ئۆذلەئذە يئشترلرگە تيش»، منا بۆكۆئگى كۆئئڭ بۆيۆك بورسى.

،بل بورسى ئۆتەر ئۆسۆن - هارق ئۆرسئئرگە، ئانى فايذالى يولعا قويارعا كەرەك.

منا ئيبئەش تۆحفەتوللين‌دە ،بل ئەثەرن ياذوذان شونى ئۆب تلەك ئيتب ئالعان.

،ئول ئيك ئلك - نيندەى ،تۆقۆم هارقتار بولا، ئالارذڭ قايهئلارى بئذذڭ هاراتتئا ياقشى ئورسى ئالالار؟ نيكەن هۆراوعا ،تولى ياواب بيرەلە. شوعا يالعاب - ،ئول تۆقۆم هارقتارذى قايذان ئالب بولا؟ تيب، باشقۇرتۇستانداعى ياقشى تۆقۆم هارق ئورستو پونكتتارن، ئالارذا هى - هانو هارتئارن ئۆيرەتە.

ئاذاق، هارق هەم كەزەلەرذى تەربيەلەو، ئاشاتب - ئسترو يولدارن ئۆيرەتە. هەم هارق كەزەلەرذە بولا تۆرعان ئاورودارذى، ئالارذڭ بيلگەلەرن هاناب كورهەتە، داوالاو يولدارن ئۆيرەتە.

ئەثەر، هەر كم ئاڭلارلق يئكل تلدە ياذلعان، رەسمدەر منەن بيئەلگەن. ماتباعا تاباعى منەن 2،5 تاباقتارسامامى بولوعا قاراماستان حاقى نيبارى 25 تين.

ئالدرو ئۆسۆن ئادريس:

Уфа. Зенцова 18. “Башкнига„.

م. ئاگيش.

كۆتۆبخانا ئاسئلدى.

سەويت - ساوذا ئشسئلەرى سايوزئنڭ كلوبئدا باشقۆرت، تاتار كۆتۆبخاناهى ئاسئلدى. كۆتۆبخانادان سايوز ئاعزالارى هەم ئالارذڭ عائيلەلەرى فايذالانا ئالالار. كۆتۆبخانا يۆما كۆنذەن باشقا هەر كۆن سەعەت 3 تەن 7 گە تيكلم ئاسق بولا. يەكشەمبى كۆن 1 — 4 كە تيكلم.

كلوب ئيدارەهى.

باشقۇرتۇستان ئۆلكە ئستراحكاساهى حيساب بيرە.

،ئۆيۆشترو ئشتەرى.

،بل حيساب بيرويلئدا ئۆلكە ئستراحكاساهئڭ ئاپپاراتى تۆبئەن قاباتلاب ئۆيۆشترئلب، كانترول ئستاتيستيكە هەم ئيئۆاليد بولكسەلەرى بۆتۆرلدى. كانترول هەم ئستاتيستيكە ئشتەرى ماليە - ئيتب بۆرۆتو بولئگئنە قالدرئلب، ئيئۆاليد بولكسەهى ئاپيراتسيونئاى بولكنڭ ئيئۆاليدتار ئۆتئەلى بولب قالدى.

ئۆفى كانتونئداعى 6 ئستراحاواى پونكت منەن برگە ئيئەبلەگەندە ئۆلكە ئستراحكاساهئڭ ئشتاتى 25 نسى يلئڭ 1 نسى ئوكتەبرئئدە 45 كشى ئينى. 1926 نسى يلئڭ ئييولئئدە 63 كشى بولدى. ئە، حەذرگى كۆئدە 7 - پونكتتاعى 11 حئمەتكەر منەن برگە ئيئەبلەگەندە 55 كشى. شولاى ئيتب ئشتات 8 كشئگە قئقارتئلعان بولا.

ئۆلكە ماسشتابئدا ئستراحكاسالارذڭ تولەولى حئمەتكەرذەرئنڭ هانى تاميان-قاتاى ئستراحكاساهى منەن بيلاريت ميئال ترېستئداعى‌دا قوشب ئيئەبلەگەندە 165 كشى.

ئستراحكاسالڭ سئئەرى كيكەيئلب، ياڭئنان 10 پونكت هەم تۆيەڭ كاسساهى ئاسئلدى، حەذرگى كۆئدە ئۆلكە كاسسا منەن برگە 8 كاسسا، 2 تۆيەڭ كاسساهى هەم 35 ئستراح پونكت بار.

ئستراحاوايت ئيئتلوسئلەر 1925 نسى يلئڭ ئوكتەبرئدە 49،846 كشى ئينى، 1 نسى عينوارئدا 68،417 كشئگە يئتئى، يەكى 87،5 % ئارتئى.

كارتچاى سيستيماعا ئالماشترو، كيلگەن قاعئذارذى كۆئئدە تركەب بۆتە يارئعا مۆمكيئلك بيروگئئە توگل، تۆرلى ئسپراۋكالار بيرو ئشن‌دە تيذلەشتردى.

ئاپپاراتتى ئوكائلاشترو ئارقاهئدا 1927 نسى يلڭ ئەوگى يارئهئدا ئشتاتتى 40 كشئگە قالدررعا، ئيكئسى تۆرلى ئەپئكئئدە 4 كشئگە قئقارترعا مۆمكين بولاساق.

ئۆاق ميللەتئەرذى ئلقترو.

6 - 1925 يلدا هوگئى هايلاو كاماپانيياهئنا تيكلم كانتونداردا ئۆاق ميللەتئەرذەن ئستراحكاسالارذڭ يئتەكسئلەر ساماقئئدا ئشلەوسئلەر، هايلانعان ئشسئلەرذڭ دۆيم هانئئا قاراعاندا 15،6 پراسينت تەشكيل ئيتەلەر ئينى. حەذرگى كۆئدە باشقۆرت، تاتاردان كەميتەت ئاعزالارى دۆيم هانئڭ 35 پراسينتن تەشكيل ئيتەلەر.

ئستراحاواى ئالڭ - بلم تاراتو ئشى.

،بل ئشتى ياڭى پرافساۋيئئڭ ئالڭ - بلم بولئگى ئالب باردى. ،بل يولدا پرافساۋيوز ئۆيۆشمالارى منەن برلەشب، باينىقئا ئالعا كيتئى.

ئۆلكە هەم كانتون پرافكورسئارئڭ پراگرامالارئئا ماتسيالنى ئستراحاوانييا ئشى ئيئدرلب، هۆراو - ياواب كيسەلەرى‌لە ئۆذعارلدى.

پرافساۋيوز كۆتۆبخانالارئئا باشقۆرت، تاتار تلدەرئئە تەرژيە ئيتب باسترلب 7625 بۆرئڭ كيتاب تاراتلدى.

ئستراحاواى ئالڭ - بلئمى تاراتو ئشن پرافساۋيوز ئۆيۆشمالارى ئاشا ئالب بارو ،تولهى منەن ،ئوكشلى سقتى.

شونڭ منەن برگە حيساب بيرو كامپانيياهئدا ئالڭ - بلم تاراتو ئشئڭ بر ئۆلۆشن تيب هانارعا مۆمكين. سۆئگى داكلاد واقتتارئدا ئستراحاواى زاكوندارى تۆراهئدا بۆذەرئلب تۆرلى هۆراوذار ،بولب، بئلارذڭ بارئهئالا تى تۆعۆئدررلڭ ياوابتار بيرلدى.

پشيونين.

ئاپپاراتتى ئوكائلاشترو

ئەنگەلئدە ر. ك. ئى هەم ئيقتيسادى كەگەشمە منەن برلكتە بيك كوب ئشتەر ئشلەئدى. ئلك 60 ئيئۆاليدقا پينسييە بيرو ئشى 1/2 6 سەعەتكە هوذاها، حاذر 2 سەعەت ئسئدە بيرب ئۆلگۆرئلە.

ئيئۆاليدتار ئۆتئەلئدە كانۆرت هەم ئەليفبا ميستيماهى كرتو، بئعا تيكلم ئاذدا بولعان ۋالاكيتالارذى بۆتۆئلەى بۆتۆرذى.

ئانان هوڭ، قاعئذار تركەو ئۆتئەلئدە كرش سئعش دەفتەرذەرن بۆتۆرب، بئئى [illegible]

ئاول حوژالئعى، كريديت هەم كوستار-پراميسلا كاپيراتيفتارى سايوزى «باشسيلسكوسايوز»تڭ 1927 نسى يل برنسى عينوار

بالانسى.

ئاكتيف.

	سوم	تين	%
كاسسا هەم ئاعىمداعى ئسچوتتار	39.815	90	1,1
قيماتلى قاعئذدار	5.238	21	0,14
پاى ۋزنوستارى	96.352	30	2,67
كوسمە هەم كوسمەى تۆرعان جيهاز	327.821	90	9.08
تاواردار	956.96	08	26,49
پرائيزۋودستوا	17.039	11	0,47
ماتيريالدار	65.508	84	1,81
ئسسودالار	348.059	53	9,64
ئالئعان ۋيكسلدەر	581.362	05	16,09
ديبيتوردار	1.068.273	03	29,58
تالۇرنى پلاتيۇردار هەم ئيدكاسسوعا داكومينتتار	28.070	08	0,78
پادئاچوتنى كشلەر	48.325	78	1,34
باشقا حيسابتار	4.310	81	0,12
كيلەسەك يلدار راسحوتى	25.015	12	0,69
بالانس	3.611.386	64	100

پاسسيف.

	سوم	تين	%
كاپيتالدار	425.870	01	11,79
ئۆكلاد هەم ئاعىمداعى ئسچوتتار	42.112	76	1,17
زايومدار: ئۇذاق واقتلئلار 63 — 815.784; قسقا واقتلئلار 98 — 779.615	1.595.400	61	44,17
بيرلگەن ۋيكسلدەر	656.522	98	18,18
كريديتوردار	838.268	15	3,21
باشقا حيسابتار	12,443	39	,34
كيلەسەك يلدار داهوذى	10.452	40	0,29
1926 نسى يلعى فايدا	30.816	34	0,85
بالانس	3.611.886	64	100

پراۋلەنييە پريدسەداتلى: كاماليف.

باش بوحگالتير: ئۆلين.

Уфа, типо-лит. «Окт. Натиск». [illegible]

Башглавлит № 591

ريۋولۇتسيەسى كانتون ئارمىيەسى مەنەن شانحاى پرالىتارىياتىنا يالقىنلى سەلەم!

ميللى ريۋەلىۋتسيەسى كانتون ئەسكەرلەرى شانحايدى ئالدىلار.

21 نسى مارت، شانحاى واقتى مەنەن ئىرتەن سەعەت 4تە (پاندەگسكە كەيسكى سەعەت 9 دارا) شانحاى قالاسى كانتون ياعىنا بىرلدى.

شانحاى ئشچىلەر قولندا.

شانحاى. 21 نسى مارت. شانحايدا...

شانحاى كانتون قولندا.

نيۋيورك. 21 مارت. ...

سيت ئيل حالقتارى قورقماقتار.

10,000 ماللات كانتون ياعىنا سقتى.

22 مارت. ...

25 مڭ ئشچىدەن ديمانستراتسياسى.

17 نسى مارت ...

ئيتاليانڭ هوعش ئەدرلكى.

س.س.س.ر دا.

ماتبۇعات ئشچىلەرى - مەعارىف ئشچىلەرى سايۇزندا قالدى.

22 نسى مارتنا بۆتە س.س.س.ر مەعارىف ئشچىلەرى ...

ئاۋلدى ماشىنا مەنەن تەمىن ئيتوۋى يخشىلەنۇ كەرەك.

22 نسى مارتنا ...

ميكسيكا تيمر يول ئشچىلەرنە 50.000 هوم يارىدام.

س.س.س.ر تيمر يول ئشچىلەرى ئۇدەڭ كەميتەتىنە ... موووەففەقىيەت تلەپ تيلىگرام بيەردى. هەم 50.000 هوم ئاقسا بيەردى.

* مەسكەو تيلىفون ئستانساھى- تيلىفون ئاشا ئۆينە رادىيو تڭلارعا تلەگەن كشىلەردەن زەيەۋلىنيەلەر قابول ئيتە باشلانى.

شانحاى ئۆيەگىنىڭ كارتاسى

پاۋل حوژالعى هەم كاپىراتسىيا

سەۋيت كاپىراتسىياسىنىڭ 10 يىللىعىنا.

(باشقۇرتۇستان ئۆدەڭ كاپىرانيف سەۋىتى قولاعىنا).

ئۆدەڭ كاپىرانيف سەۋىتى پرىزىدىيومىنىڭ موكەمى پىيلشندا سەۋيت كاپىراتسىياسىنىڭ 10 يىللىعىنا قاراتىلىپ بر مەزمۇعە پاذب سعارو كەرەكلىك مەسئەلەسى قارالدى. پرىزىدىيوم ئاعزالارى، ،بل ئشنى بيك كەرەكلى تاپب،ئانى ئشكە ئاشرودى ئۆدەڭ كاپىراتيف سەۋيدىنىڭ ئالاباممەم نەشرىيات سيكسىيەسىنە تاپشردى.

ئۆدەڭ كاپىراتيف سەۋىتى نەشر ئيتەسەڭ، ،بل مەزمۇعە، بيلدەلى، ،ئورث تلندە بولاساق. ئەگەر باشقۇرتۇستاندا عى كاپىراتيفى هەرەكەتىنە ،ئورن بيرلهدە بيك ئەز بيردىلەر. شونڭ ئۆسۈن باشقۇرتۇستان كاپىراتيف سەۋىتى ئانڭ مەنەنگىنە قىنەعەتلەنب قالرعا تيبش توگل، بەلكى باشقۇرتۇستان كاپىراتيفى حەرەكەتىنە قاراتب، باشقۇرت تلندەدە شونداى ئۆق بر،ەر مەزمۇعە نەشر ئيتو ئەذرلەگەن كورە باشلارعا تيبش. باشقۇرتۇستاندا عى ئيذەكى، باتشا حوكومەتى واقتندا عى كاپىراتسىيانڭ باشتان بيك كوب كوگلكەنب واقيەالار ئۆتىنى. ئانڭ كيكەيەووندە قوماساۋلاعان بيك كوب كەرتەلەر بولدى. 1917نسى يلدا كاپىراتسيا ئشى كيكەيىهدە ،بل واقتنا بالعان كاپىراتيفلار بيك كوبەيب كيتكەيىنى، ئوكتەبر ريۋالۇتسيەسى مەنەن برگە توعان ئشسى-كرەشتيەن كاپىراتسياسى، ،بل يولدا بولعان كەرتەلەردى ئالب تاشلاو مەنەن برگە، پالعان كاپىرانيفلاردى، يالعانسى كاپىرانرذارذىلا ،بل مايدانداان ئالب تاشلانى.

باشقۇرتۇستان كاپىراتسىياسى بيك ئەكون، لەكين دۆرۇث ئاذمدار مەنەن ئالعا بارا. شول 10يللق دەۋرندە ئانڭ باشتنان كوب حەلدەر ئۆتتى. بيك كوب ئۆدگەرشنەرگە ئۆسرانى. منا شول حەلدەرذى، شول ئۆدگەرشتەرذى بر يئرگە تركب قالدررعا كەرەك. شولاى ئۆق ئيڭكى كاپىراتسىيا مەنەن سەۋيت كاپىراتسىياسى ئارامنداعى ئايرماسى، سيكنى بيلدەلەب، حەذرگى كاپىراتسىيانڭ ئالدا قاراب بارعان لمعن ئۆقۇسنلارعا ئاڭلانرعا كەرەڭ. باشقۇرتۇستاندا كاپىرانيف ئاڭى ئاراتو ئشى بيك نامار بارا، بيگرە كتە ،بل تورالا باشقۇرتسا باذلعان ئەدەبىياتنڭ بولماوى بيك ذور كەمەسنلك ،بولب تۆرا. شونڭ ئۆسۈن سەۋيت كاپىراتسىياسىنىڭ 10يللىعىنا قاراتب بر مەزمۇعە سعاروذى بيك كەرەكلىنلە.

بىنداى مەزمۇعەنى ياذو هەم ئانى باثرب تاراتو ئشى حەذرگى واقتتا ئارتق قيينىدا بولاساق توگل، سۆنكى ،بل تورالا ماتيريالدار تابارلق كشنلەر بولعان كووڭ. باشسايوز، باشيلسكى سايوز، باشسيلحوز كريديت، ئومارتاسنلق، مۆتسنلك هەم كوستيرومسايوزدار ئۆذ ئارا ئاڭلاشهالار ئاقسا تابو ياعىنلا قنين بولماث، تيب ئويلانتلا. تيك بئنى باشلاب يئبەروسى كەرەك. بئذڭ ئاڭلاونسا بئذەلە ،بل ئشنى ئۆذەكنەگىن كووڭ، كاپىراتيف سەۋيتى ئۆذ ئۆتتۆنە ئالرعا تيبش. ر. ئلوشف.

كاپىراتسيا هەم حوژالق حەبەرذەرى.

كوستاردار ئەرتيلى ئۆذلدى.

ئيبراهيم ئاولى يارلنلارى (يئلاير كانتونى) 1925 نسى يلدا برلەشب كوستارسنلق ئەرتيلى ئۆذئوگەندەر ئيدى. لەكين ،ئول واقتتا ئالارعا كريديت مەنەن يارذام ئيتوسى بولماعانلقتان، 1927 نسى يلدڭ فيۋراللدا تيكلم ئش باشلاى ئالماى تۆردنلار. حەذر هابر ۋولسى ئاول كون كورلشى ،بورس شيركەتى هەم ئاول حوژالعى بانكاعتنان ئسسودا بيرلب، ئەرتيل ئشكە باشلانى. ئەرتيل حەذر ،ئورمان ئشندە كرلشب بورەنە ئەذرلەو ئشندە كرشتى. شونڭ مەنەن برگە: كوسەر ياهاو، دۇگث ئاعذو ئشتەرن‌دە باشقاراساق. ئيبراهيم ئاولى يئلاير هەووى بويندا بولعانلقتان، ئۆذەرندە ئەذرلەنگەن نعمەلەرذى يئلاير، هاىمار هوذارى ئارقرى ميتنەرگە يئبەرب تۆررعا مۆمكين بولاساق.

حەذرگى كونلدە ،بل ئەرتيلڭ 46 ئاعزاسى بار، ئاعزالارذڭ بارلا يارلى هەم باترا كنلاردان تۆرا، شونڭ ئۆسۈن ،بل ئەرتيلدى يەنلەنترو، ئاڭا كريديت بيرودى كيكەيتروگە كەرەڭ سەرمايەسى بيتەرلك بولماندا ،بل ئەرتيلڭ كيلەسەگى ئۆمۆتلى.

حالق ،ئۆذى يول كورهەتە.

مۆسليم ئاولندا (ئارعاياش كانتونى) پاتريبيتل كاپىرانيفنىڭ دوبم پئيلشى ،بولب، كاپىرانيفنڭ برنسى كۆارتالداعى ئشتەرنڭ مۆذۆمنەمى تيكشرلدى.

ئيدارانڭ دا كلاتنان ئاڭلاشلوتنا قاراعاندا برنسى ئوكتەبرذەن برنسى نيۋرالعا قەذەر بولعان واقت ئسندە كاپىراتيف بۆتە ياقتان تيب ئەينرلك ئالعا كيتكەن.

شونڭ مەنەن برگە يئيلشقا كيلگەن ئاعزالار كاپىرانيفنڭ ييتشهذلك ياقتارن كورهەتب، ئانى هاوقترو ئۆسۈن تووبەندەگى سارالاردى كوررگە كەرك تاپتىلار. حالقتى كاپىرانيفقا ئلقتروذا نقلى سارالار كورو، ر استرانا ياهاو- سنلار مەنەن قانى كورەش ئالب بارو، ئانداى كشلەردى حالق سوتنا بيرب، ئاق ،سوت ياهاتو . پاى ئاقسالارن يئاب بۆتۆرو! تاوار حاقن ئوشۆرو ئشن ئاشقترو! كرەشتيەتدەرگە كەرەكلى تاواردارذى ،بولدرو! لاڭكا كامپسيبەسنڭ ئشن بولما هالو. ئاڭا يولباش- سنلق ئيتو هەم عۆمومەن حالق ئاراهندا كاپىرانيف ئاڭى ئاراتودا نقلاب ئشلەرگە كەرەكلكنى ئاڭلاتنىلار.

منا، كرەشتيەتدەر ئارافنان كورهەتلگەن شول تلەكتەرگە قاراب، حالقنڭ كاپىرانيف ئشنە ئەهەمييەث بيرگەنلكى، قىزقشاسلمى ئاڭلاشنلا. وەكيلف.

ئش حالقتڭ ئۆذندە قالدى.

قيىاق ۋولسى تلەومبەت ئاولندا 23نسى فيۋرالدا ئاگرانوم پوتينيچين ئيبتەش كيلب، ئاول حالقتنا كوب ياثوعا كوسو، ئانڭ فايدا- لارى ئەذ بيرذەن كوب پرادوكتا ئالو بولدارن، مال تەربييەسى وەباشقالار توراهندا حالققا ئالڭ بيرذى. پوتينيچين ئيبتەش ،ئورث تلندە هۆيلەمەلە باشقۆرت حالقتنا بيك ئاڭلايشلى ئۆتنا هۆيلەنى. بيلشنا بولعان گرازداندار، ئاگرانوم ئيبتەشنڭ هوذذەرن بيك ديققت مەنەن تنڭلاب. كوب هۆراوذار بيرب كەرەكلى ياوابتار ئالدنلار. ،ئوئۆنڭ كووڭ فايدالى يئيلشنارعا حالقتڭ كوبرەڭ قاتناشووى تيش بولهالا، 15تەن ئارتق كشى بولمانى.

مۆڭا تيكلم تلەومبەت ئاولندا بير هيس بر تۆرلى ياثوعا بولنمەى، تەرتيبف ئرەوشتە ئشلەنە. ئيبى، ئيندى كوب ياثودڭ فايدالى ياقتارلنا تۆشنگەس، تلەومبەت گرازدانداى كوب ياثوعا كوسەرذەر تيب ئويلانا. ئاگرانوم ئيبتەش ئۆذئنڭ ،بورسن ئۆتەنى، ئيندى ئش حالقتڭ ئۆذندەگنە قالدى. ح.ئەبسەلەمف.

ئورنەك باقساهى.

دوان مەستلى ئاولنداعى (مەسعوت كانتونى) 11نسى باقس ئش مەكتەبندەگى ئوقوسنلار، ئوتكەن 1926نسى يلدڭ يەيندە كورگەذمە باقسا ئۆذۆگەندەر ئيدى.

ئوقتوسى‌هەم ۋولس ئاگرانومنڭ يولباشسنلمى ئارقاهىندا باقسا بيك ،ئوكشلى ،بولب سقتى.

باقسا ييمشەرى ئوثب بيتكەس، ئاول كرەشتيەندەرى باقسانى كيلب قاراب، بيك ذور ئولكو ئالب كيتە تورعان بولدنلار، هەم ئۆذذەرىلە شونداى باقسا بولدررعا قذقتنلار. يئيل ،بل باقسا تاعىلا كيكرەڭ ئولسەوذە ئشلەنەسەڭ. ئەحميتى.

فايدالانا بلمەيدەر.

ئونەرگەن ۋولسى، (يئلاير) ئيشكننە ئاولى حالقنڭ يئرذەرى ئيركن، بەەن، ئيگن ئۆسۈن توپراق ياعنان ياقشى بولهالا، ئشلەى بلمەو- دەرى ئارقاهىندا ئيگندى ،ئوكذارا ئالماينار. ياقن تيرەلەگى سىرك يئرذەرن ئوذذەرلنە قالدرالارذا، ياقشى يئرذەرن ،ئورث ،ئوتارذارلنا هاتالار. يئر هاتودا سينفى سەياسەت ئوتولماى. گوبۆرلى.

ئۆسهذلى قار باذدارن نيسك ياهارعا.

يەى كوندەرندە ئيت، هوت كووڭ تيذ بۆذۆلا تورعان پرادوكتالارذى بۆذماى هاقلار ئۆسۈن ئالارذى هالقن يئرگەقويب تۆررعا كەرەڭ بولا. منا ،بل كرەشتيەن حوژالعى ئۆسۈن بيك ئەهەمييەتلى بولعان سارا منەن ئاول‌حالقى، حاتتا قالا حالقنلا تيبشلى ئرەوشتە فايدالانا بلمەيدەر. بئذڭ ئاول حوژالعى كاپىراتيف ئيدارالارىلا شونداى قار باذدارى ياهاو ئشنە ئەهەمييەت بيرب يئتمەيدەر. شونڭ ئارقاهىندا ئەذرلەنگەن ماى بۆذۆلب، تۆرى (،سورتى) ناسارلانا.

قش ئايذارى بۆتب، هۆتسلك سيزونى ياثنلاشو ئوكابى مەنەن ،بل تورالا گەزيتەر ئارقرى بر قەذەر عەمەلى (پراكتيچسكى) كەڭەشتەر بيرب كيتوذە ئارتق بولمات تيب ئويلايم.

ئاول حوژالعى ئشندە هووقلقتى قوللانو توراهندا بئذە ييتەرلك قەذەر ئەدەبييات. شولاى ئۆق هووقلق هاقلاوذڭ ئيڭ پراستوى يولدارن كورهەتكەن ئالدان ئشلەنگەن پلاندارذا مايدا- ندا يوق.

توبەندە ئيكى تۆرلى قار باذدنڭ رەسمدە- رى كورهەتلە. بيندى قار باذدارن تۆذو بئذڭ كرەشتيەن حوژالعندالا بيك مۆمكين.

عەدەتتە قار باذى ياهار ئۆسۈن ،ئورن يوق ،تيب هەم مۆذ تاشب هالوذى مشەقەتكە ها- ناب ،بل، حوژالق ئۆسۈن ئيك كەرەكلى ئشنى

سينكە ناشلابذار. تيكشرب قاراعاڭ قار باذى ياهار ئۆسۈن ئەللە نى ذور ئورندا كەرە- كمەى، ئانڭ ئۆسۈن ذور ئراسعوتتا هقماى، شولاى ئۆق بيك كوب كوستە هۆراماى. ئە- گەرذە تيبشلى شارتنارى يينكولب ئشلەنهە بر كوبيچكى ساۋين ،مۆذ - 480 بۆث ئاورلقتا بولب، 150 بۆث، پرادوكتا هالارعا يينەسەڭ. منا شول حەللى ئيعتيبارعا ئالنها، قار باذى ئەذرلەوذڭ ئالاى بيك قيين بولماعانلنى ئاڭلاشنلا.

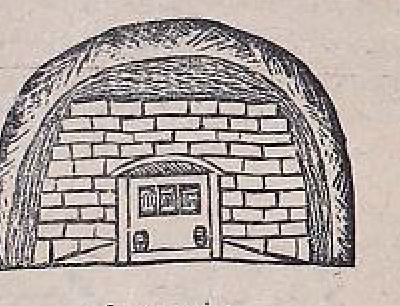

1 نسى هورەث.

قار باذدارنڭ پراستوى ئرەوشى يئر ئۆتنۆنە كويمه منماق ئشلەب، قالن قانلاو هالام مەنەن يابلمانى هاتالا. ئەگەر هالام مەنەن ياتشى يابنلب بالسق مەنەن هنلانعان لاياث ئاثنى كووڭ يئرگە ئشكاف ئرەوشندە ئيتب ئيكى قاتلى ئستينا مەنەن ئشلەنهە، ئانداى قار هاقلاو ئورندارى پرادوكتا هاقلاو ئۆسۈن بيگرەكتە ياقشى بولا (1- نسى رەسمگە قارا.)

قار باذدارن 2نسى رەسمدە كورهەتلگەن ئرەوشتەلە ياهارعا بولا. ،بل باذدى ياهاو ئۆ- سۈن بۆرث، قارالنڭ ئۆن ياتقا قاراعان بر يئرلەنە ناقتا هولان ياهالب، ،تشقى ياقتان 2 ئيشڭ مەنەن نعتنلا. ،بل يئرگە مۆذ هالب، ئاڭا قار ئاراشترب، هووق كوندەرذە هنو هالب نعتنلا. تعذلاندرلا. سۆلاندى هالام مەنەن يابنلب ئانڭ ئۆتنۆنە ئاعاس ،ئۆنى هالنا. باذعا سققاس توپراق هەم بالسق هالب، قوياشتڭ ئارتق قذدرونان هاقلار ئۆسۈن ئيز-

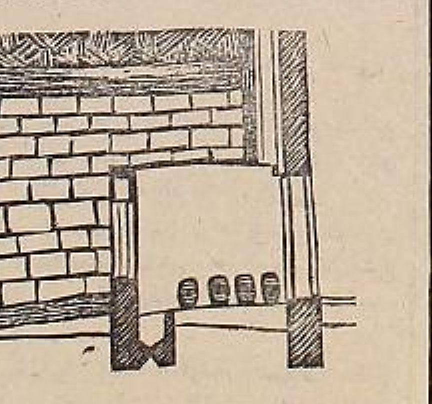

2 نسى هورەث.

ويست مەنەن هئلاب قوينلا. قار باذندا هووقلق دەرەۋەن هاقلاو ئۆسۈن رەسمدە كورهەتلگەن ئرەوشتە مۆذ ئۆس ياقتا بولرعا، بيگرەكتە ئۆتتە هەم ئاثتا بولرعا تيبش.

ياقشى قار باذى ياهاو، مۆذنى كوبلەب ئەذرلەو ئشەرن هۆتسلك ئەرتيلەرى، ئونيۋ- برسال شيركەتنەرى، مايسنلق ئشتەرن باشقار- وەى رايون ئاول حوژالعى سايوزدارى باشقار- وعا تيبش. سۆنكى ،بل ئشنى يولعا هالماى ،ئورب هۆث مايسنلق ئشندە ئۆلگەشوذەر بولاساق توگل.

واقث ئەذ قالب بارا، ، قشقا ،ئونى، يەيگە مۆذ ئەذرلەو ،لوزنكامى مەنەن قار باذى بولدرو ماراهن كوررگە كەرەڭ. پ. ئارولين.

كيبنەرى ئيشڭ توبندە ،ئۆرۆب قنو نۆتۆقتار هۆيلەى، پراكلاماتسيالار تاراتا باشلانىلار. پالىتسيە كيلهە هۆيلەوسى كيبنكە ئيتب يەشرنلە، حاق بوتەن ئورندا بيلرعا بولب تارالا. تاعى يئيلا ئيتى.

ئەنگلسلەندەر 30 نسى ماى قاپالانوذان ،ئوث ئاسا ئالمانلار. ئشسنلەر - پرافسايوزدان رۆحسەث بولماو، قالالا هوعش حەلەتى ئيعلان ئيتلوگەنلە قارا ماثنان 10 ميليونلارسا هان مەنەن يبلب، ئيمپرىيالىزمعا قارشى پرانيست بلدرذىلەر.

زاباستوفكا حەرەكەتى توقرامانى. نويابر ئايندا شانحايدا 5000 ئشسى، ديكابردە 23000 ئشسى باستاوات ئيتتى.

قان ئسكس گينيرال سونچوانفان شانحاى ئشسنلەرن ،تۆتۆب ئاثا. باشذارن كيثب ئالب شانحاى ئورامنداعى باعانالارعا ئلب قويمان واقتنلا شانحاى پرالىتارىياتى كورەشتەن قايتمانى، شول قۆربانلارذڭ بۆتەعشنە سذاب، ئۆذاۋكەنف كۆرەش ئالب باردى.

شانحاى پرالىتارىياتى تۆذذى هەم ئيتە بارب ياقنى 21 نسى مارث كۆنى يەتنى.

«21 نسى مارث كۆنى شانحاىنڭ قتايعا قاراعان بۆتە ئۆلۆشى باش كوتەروسى ئشسنلەر قولنا كوستى. بۆتۆن پالىتسيا ئوچاسكالارى ئالندى. شاندون عەسكەرذەرى ئشسنلەر ئارافنان قۆرالهنلاندرلدنلار. شانحاى واقتى مەنەن ئيرتەن سەعەث 4 تە شانحاى قالاسى كانتون حوكومەتى ياعىنا قوشلدى».

شانحاى ئالنو مەنەن بۆيۆك قتاى ريۋەليوتسيەسى ئالعا ذور هيكرو ياهانى لەكين، ئش بۆتمەگەن ئەلى. قتاى يئرندە هوگمى كونتر ريۋالوتسيەنيرە هوگمى سيت ئيل هالدانى بۆتۆرلمەينسە،تۆرۆب سيت ئيل هوعش كەمەلەرى قاى هنو- دارئنان قوولماينسا ،تۆرۆب، تنسلق بولو مۆمكين توگل». م. ئا

هوگمى ئيكى يل ئسندە شانحاى پرالى- تارياتى شول تيكلم ئۆتتى‌كى، ئاوروپا پرالي- تارياتى منداو 5 يل ئسندەلە ،ئول تيكلم ئوتە ئالماتى شانحاى پرالىتارياتى ئيكى يل ئيندى قتاى ميللى ريۋەليوتسيە حەرەكەتنڭ ئالدنقنى بارا، ،ئول ئاثلا، ئانلا شولايدا بۆتەمنندەلە تودب، ئالمى سافتى تاشلاماى: رو- حن تۆشۆرمەى.

ئوتكەن يلدڭ ئاۋعست، سينتەبر ئايدارن ئالايق: برواقت ياپونلالار پاراحوتنا بر قتاى ئشسنى ئولترگەينلەر. شونلوق شانحايداعى ياپون توقو فابريكتارنداعى بۆتە ئشسنلەر باستاوات ئيتتنلەر.

ئانگليا پالىتسياسى بر واقت قانلقنارئيتە باشلاعاينى - ئانگليانڭ شانحايداعى ئيك ئۆل كەن توقو فابريكى ،بۆوە لا بۆتە ئشسنلەر باستاوايت ئيتتى. ئانان بوتەن فابريكتارعا، زاۋودنارعا يەيلدى. كانتون عەسكەرذەرى ئالعا بارعان هاين ،بل زاباستوفكالار كۆسەيب، بارا تۆرا بۆتە سيت ئيل سەنعەتتەرندە زاباستوفكا باشلاندى.

7 نسى سينتەبر كۆنى يتنى، ،بل قتاى ميللەتى ئەحقير ئيتلگەن كون. منان 25 يل ئلك شول كۆندە بوكسير پراتاكولنا قول قويل- مان كۆن ئيتى. شانحاى ئستودينتارى ،ئول كۆنى ئشسنلەر مەنەن برلەشب باش قالقتماق بولدنلار.

تيك، پرافساۋيت بئعا قارشى كيلدى. ،ئول كۆنى‌كيلەسەڭ ئۆسۈن هاقلارعاكەڭەش بيرذى.

ئانگليا پالىتسيالارى ،بل كۆندە ئشسنـ لەرذڭ سنعشنان ئورقب تقرقعابن پولەميوث مەنەن قوراللانب شانحايذى هاقلاماق بولدنلار. ئورامدارذا قۆرۆللى ئافتامابيلدەر يۆرۆب ،تۆرذى.

شانحاى پرالىتارى بنلرعالا قارامانى. شانحايذڭ ئيك ،ئولو ئورامدارئنان «نانكين- رود» ئنڭ مۆيۆشتەن ئالثراق ئورنداردا ميتينگ تار ياهالاباشلاندى. ئستودينتار قتاى

شانحاي پرالىتارىياتى - ئۆثتۆندەگى ذور بورسن ئاتقاردى.

شانحايداعى ئيك ذور ريستاراندارذان «بالعان ،ئانيل ماريسنيك، ئەن مەذ بولب سعب كيلگەن بر ئەنگلسەن ئانڭ كيلگەنن كورە ،تۆرۆب يول بيرمەگەن بر قتايلىنڭ ياڭاعنا يالث ئيتترب سابب بيەرذى. عەدەتتە ئيس كم ئيلتيفات ئيتمەى ،تۆرعان ،بل ابعدگە شانحايدا يەشەوسى سيت ئيل حالقتارى هيكەنب قارانلار،هەم ئەنگلسەندى:

- مين 30 نسى ماينى ئۆنۆتتڭمى؟ تيب شلتەلب ئالدنلار. ،بل، شانحاينڭ هوگمى ئوندەرندە بولعان ،تۆرمۆشتنان بر كۆرنش ئيتى.

- نعمە هوڭ ،ئول 30 نسى ماى كۆنى؟

،ئول 1925 نسى يلدڭ 30 نسى ماينى. ئول‌كونى ئەنگلسەندەر شانحاى ئشسنلەرنڭ ديمانستراتسياسن باثترو ،ئوبى مەنەن قۆرالهذ ئشسنلەرذى ئاثترعان، كيترگەن كۆندەرى. ئوكنان ،بل ئاثترودارعا قارشى پرانيست ئتلەن بۆتە قتايذا زاباستوفكا باشلاندى. كانتون حوكومەتنڭ مەركەزى گانككونگ تا بايكوث ئيعلان ئيتلدى.

30 نسى ماى كۆنندە قۆيۆلعان قتاى پرالىتارياتنڭ قانى قتايذڭ ئيك قاراگمى كونلارنا تيكلم ئاعب، ئالاردا ئيمپيرىياليزمعا قارشى ئەن - يەنى مەنەن ،ئسن دۆشمان بولعان ئشسنلەرن ،تووذرذى.

شونڭ ئۆسۈن قتايداعى سيت ئيل حالقلارى ،بل 30 نسى ماى كۆنن هيسبر ئونوتا ئالماينار.

ئالار باڭى 30 نسى ماى‌دان، قتاى ئشسنـ لەرنڭ باڭنان باش كوتەروندەن قورقا ،تۆرعان ئيدىلار.

شول 30 نسى مايذان هوڭ ئالار - ئيكى يانلارذڭ ئيتكروون، ئيكى سەيەسەتنڭ

قورقنسلى بولاوون تۆشۆنە باشلانىلار. ئالار:

- قتايلنلارعا ،ئول تيكلم قانى بيرلرگە يارامان، يوقها شانحايدا 30 نسى ماينڭ قايتان كيلب سعووى بار، تيب ،ئويلاى باشلانىلار.

شانحايدا ئلك «منلا قتايلنلار مەنەن ئيتتەرگە ئينەرگە يارامان» تيب ياذب قويعان پاركتار (باقسالار) بولا ،تۆرعاينى. هوگما تابان ،ئول ياذمالارذى ئالب، «ئاوروپا كيمنلە بولها قتايلنلارعا ئينەرگە رۆحسەث» تيب ياذب قويغنلار، ،بل سيت ئيل كشلەرنڭ قتاى بورژواهى، قتاى زيانلىنا بولعان ذور ئوسـ توپكالارى ئيتى.

30 نسى مايذان هوڭ - تەولكننە 16 سەعەث ئشلەگەن قتاى پرالىتارى ئۆذئنڭ كۆارتيرى يوقلقنان باقساعا ئينب، ئلك «قتايـ لنلارعا ،ئوتررعا يارامان» ،تۆرعان ئسكەميەلەردە ئون بوين يۆقلاى ئالا ،تۆرعان، شانحاى پريستنى يانداعى شونداىوق «مەمنوع» ئسكەميەلەر ئۆثنۆندەلە ،ئوترب يال ئينەرگە باترسناق ئيتە باشلانى.

شانحاى گەزيتەلەرندە «مۆحتەرەم ريداكتر! بيسەم مەنەن پاركتان ئوتب بارا ئينم، ئسكەميدەلە ئيكى كولى (ئاث حلمتى ئوتەى ،تۆرعان قتايلنلار) يۆقلاب ياتقانن كورب بيسەكيمدڭ يۆذنلە قاراى ئالماثلى ،بولب ئۆيالدم» تيكەن حاتنار باثنلا باشلانى. گەزيتەلەر ،بل مەسئەلەنى تۆرلنسە مۆحاكەمە ئيتب قارانلار. ،ئورث ئاق گۆارديياسنلارى: باقساعا ئينگەن ئۆسۈن ئاقسا ئالرعا كەرەڭ. شولاى بولها بارلى - شالاپايدار ئينە ئالماثنار، تيب تەقديم ئيتتنلەر. ،بل تەقديمدە قابول ئيتلمەنى. تيك، ئانگليا پالىتسيەسى كوس ئالعاسقنا قورقتب ئينڈرمەى باشلانىلار.

نار كامزيم داكلاتى بوينسا هۇيلەوذەر.

مرذاقايف.

(ئارعاياش كانتونىنان)

بنذلۇ بۇنە ئشنبنذە ئاول-حوزالىعن فەننى نيگذگە كوسترو يولندا بولرعا تئيش. ،بل مەسئەلە حالقتا ئاگرانوميا هەم مال هاولئعن هاقلاوذئ ئارتترۇذئ تالاب ئيتە. بنذلۇ حوزالىعبذ موعشقا تيكلمكئ حەلگە بارب يتكەنئ يوق.

ئاگرانوم هەم ۋيتيرنارذار حالقتلۇ مۇوارئعا ياواب بيرە ئالمايذار. ،بلار توراهندا هەر بر ۋولس ئسيزدارندالا هۆيلەمەى ئوذمايذار. بنلارذئ ياقشئ بلگستەر منەن ئالشترو كەرەك. ئاگرانوم كابينيتتارئ كەرەك قۇرالدار منەن تەئمين ئيتلهن. ئا-حوزالىعن كوتەرو ،ئوبئ منەن ئاولدارعا تارالان ئاگرانوم، ۋيتيرنارذارعا كەرەك قۇرالدار ئالو ئۇسۇن ئراسحوت بودژەت، ئسميتالارذا قئلمامن. ئسبزد بنعا ئيعتيبار ئيتەرگە تئيش. باشقورتوستاندا ئوذئبنذلۇ ئارابنذان سققان ئششنلەر يوق. ئاگرانوم، ۋيتيرنارذار باشقۇرت بالالارئ ئاراهنىان يتشهن ئۇسۇن ئوقو يۇرتتارئنا بيرلگەن ئورندار ،تولئعئ منەن فايذالانلهن. ئاگرانوم بولعن ۋيتيرنار بولعن بورك ئالشنعان كووك ئالشنب تۇرماعن.

سيراۋتذينف.

(يلاير كانتونى)

قۇرۇلق ئايماقتارنداعئ حوزالقتارذئ فەننى نيگذگە ئوذگەرتو ئۇسۇن بيرلگەن ئاقسا ئاذ. مئەلەن بنذلۇ كانتوندا ،بل حوزالقتارعا 360 هومعنا تورا كيلە. حوزالىعن ئوذگەرتوسئ كشئ ئات، هئير، يۇرت قارالتئ، ئـ حوزالىعى قۇرالدارئ ئالو هەم بيرتۇذو ئششنە ،بل ئاقسانئ يتكرە ئالماياساق. ناركامزيم منئ ئوذئ ئارتترا ئالماعا مەركەز قارشندا بوللاعن. سەسو ئۇرلقتارن سيتتەن ئالماو ئۇسۇن ئۆذئبنذلۇ ئاولدارذا ئۇرلق هاقلئعى ئويۇشترو يولئنا كوسوذئ كورەبذ.

لەكين ،بلعئنا بنذئ تئسلاندرا ئالماى. ئاولدارذا يئيلا تورعان ئۇرلقتلۇ ذاتئ توبەن. ئۇرلۇقتارذئ هاقلاو ئۇسۇن ئامبارذا يوق. باشقورتوستان ئسنە ئەلئ ياقشئ سەسو ئۇرلقتارئلا يوق.

بايراشف.

(بەلەبەى كانتونىنان)

بير تۇذو ئشئ بنعا تيكلم برگنە كشئ نارافئان ئشلەنب كيلە. ئاگرانومدار يەلب ئيتلمەيذەر. ناركامزيم بنعا يارماق ئاراهئان قاراماعا تئيش.

بنذلۇ قايئئ بر ئاولدارذا بير يەن باشئنا 10 ديسەتينە تورا كيلهە ئيكنسئ ئورندارذا 1.5 ديسەتينەگنە تورا كيلە. بيرگە نورمئ ئشلەب سئعارب بيرذئ تيگذلەرگە كەرەك. ،بل تورالا هەر بر كرەئتيبەن هۆيلەى هەم شونئ تلەى.

ئاول-حوزالىعئ ئششنە بودژەتتەن مايا سئعارلعاندا ،ئورمان حوزالىعئئلا برگە ئيذب لەنە. بنلارذئ بولب سئعارعاس ئـ حوزالىعئنا بيك ئاذعنئنا قالا. ئاول- حوزالىعئنا بيرلگەن ئاسبكنوف-كاعئنئا يتمەى. ئاول حوزالىعن كوتەروگە سەبەب بولاساق، حوزالقئ ئوذگەرتو ئششنە كيك ياليئنك ئاكنيۋنسلئعن كوتەرو كەرەك.

كەريمف.

(ئستەرلئ تاماق كانتونىنان)

ئاولدارعا ،بورس ئيتب بيرلگەن ئۇرلقتارذئ يئبو-بنذەئيك ئاور مەسئەلە. ،بل ئۇرلقتار ئاقسا منئنە، ئۇرلق منئنە بيرلذئ. كاپيراتيفتاردان ئۇرلقتا ئاقسا ئالو ئۇسۇن بيرلگەن 20 هومەدان ئاعزالق ۋزنوسن، يارتئ پاى ئاقساعن، هەم بر كرەئتيبەن پايئ ئيذبلەگەس ئالوسئنك قولئنا 10 هوم 40 تينگە قالدئ. 20 ئورنئنا 10 دئ ئالعان كشئ بيلدەلئ سەسرگە ئويلاعان بيرن سەسە ئالمانئ. منئا ئۇشۇعا كورەلە ئاقسا منەن نارانلعان ئۇرلقئئ قاينارو ناسار بارا. منئان هولۇ ،بل واقيعالار هيس بر واقئنالا بولئذرلماعن.

سەسو ئۇرلعن يئيوعا بارئ بير ئويۇشماـ لارئعئنا ئەهميبەت بيرە، ۋولباشقارما، سيلـ سەۋيتتەر ناسار قارايذار. ،بل مەسئەلە تيرەهئنە ئابشيستۋىنئ فيكرذئ نق ئويۇشترعا كەرەك.

بذ كوب ياتوعا كوسەرگە ئوذئەمەكتە بنعا كەرەكلئ ئۇرلقتار يوق. يتشمەى.

منئان هولۇ ئۇرلقتار منەن تەئمين ئيتلوـ ذەگئ ييتشيذلكتئ بۇتۇرو ئۇسۇن ئۇرلق سايوزئ، ئويۇشترعا كەرەك. بنعا مۇمكينلك تەر يتئەرلك. مئەلەن بر ئستەرلئلەگئنە 18 ئۇرلق شيركەتئ بار.

حالق ئاراهئندا قۇرۇلققا قارشئ تارانئلا تورعان بورسئ 6 پراتسينت منذئگە هەم ئانك 6-8 يلعا بيرلئووئنە ئشانب بۇتمەينەر. منئا ،بل، بنذلۇ قۇرۇلققا قارشئ كورەشو ئششنە كورلگەن سارالارذۇ حالققا ئاڭئارئلب بۇتمەـ گەنئ كورەئە.

بير تۇذو ئششنە قويلعان تاكسا يوعارئ ئانئ ياكئنئان قاراب سئعارعا كەرەك. منئا ،بل ئاكنيۋنستئ كوتەرو ئۇسۇن ئاگرانومدارـ ذلۇ ئشئ يەنلەنذرو ئيك ئالدئعئ ئش ،بولب تۇشە.

مال تۇرقتو ئششنە مايا كوبرەك بيرلمەهە، مال نەئئلن ياقشرتو ئشئ ئالعا كيتووئ مۆمكين توگل. ئسبزد ،بل ئش ئۇسۇن كيلەعن يلدا بودژەتتە كوبرەك ،ئورن بيرو توراهندا قارارندا كورهەتب كيتهن.

تاژتذينف.

(كرەئتيبەن بۇرئ كانتونئ، ئينكئ - تاتش ئاولئ).

ياتعان حوزالقتارذئ ئورمان منەن تەئمين ئيتو ئشئ ناسار. قرعز - ميبەكتە 20 ساقرم بيرذە هاقلق ئورمان بولهالا، ئاعاس بيرگەنذە 40 ساقرمدان ئوتئەوئنە ئيكئ ۋيرشوكلئ 9 بۇرتۇك ئاعاس بيرئلە. ،بل ياتعاندارعا باردام ،بولب تۇشەمئنئ؟

بنذلۇ سەسرگە بيرلبذ يئمەگەس تاتارـ ستان بيرلئە سئعب سەسرگە مەژبور بولابذ.

ئا- حوزالىعئ قۇرالدارئ ئاولدارعا ناسار بارا. هەم كاپيراتيفتارذا ئاذ هاتئلا.

بەى كۆنذەرنذە ياروم، كوبرهئلكتەن حالق نى تيكلم يافالانپالا، شولارذئ هالو ئۇسۇن ئاعاس بيرلمەى. بنذلۇ ئاول ئوترلو ئورتاهئندا تييەرلك.

بنذلۇ ئاولعا ئورمان 5-10 ساقرم بيرذە بولهالا يارلئ حوزالقتارعا 40 ساقرم بيرذەن بيرب، بيرلگەن ئوتئدار شول كۆيئ ياتب قالدئ. ،بل كورنش قئل عەسكەر عائيلەـ لەرئنە، باترەكتارعا ناسار تەئثير ئيتە.

،بورس شيركەتتەرئنەن بيرئلە تورعان 5-10 هوم منەن بر نەمە قيرانب بولماى. حەللئ كرەئتيبەنذەرگە ميلكئ بار تيب 50-60 هوم بيرەلەر. ،بل ئش دۆرۆث توگل. ئسيزد ،بنلارعا ئيعتيبار بيرهن.

ئيشموحەمەتف.

(تاميان‌تاتاى كانتونىنان)

بيرلئ ئەهميەتلئ ئورماندار ناسار هاقلانا. بنذلۇ بيرلئ ئورماندارذئ هاقلاوسئ‌قاراولدارئبذ يوق لىسنيچيلار قارامايذار. قاراوهئ بولعاس ،بل ئورمان ئاياناسئذ ئرەوشتە قرقئلا.

مال- ئاتراو، ئومارتاسلئق ئششنەرئنە ئاذ ئەهميەت بيرئلە. تاو- ئورمان ئايماقتارئندا ،ئوشئ ئش متذگئنە يەشەوسئلەر حەذر قاراول قسقرالار. (مئەلەن: ئوسمان عەلى ۋولستئنا حۆكومەت حەذرگئ كۆنذە باردام ئيتەرگە مەژبور بولذئ).

بنذلۇ ئشتەرلبذگە هاندار يەم بيرمەى، بەلكى ذاتئلۇ ياقشئ ،بولووئ يەم بيرە. بذ هوعشقا تيكلمگئنلۇ فذهن پراتسينتئنا يئئلۇ تيەكئە، حۆكومەت داكلاتئ بوينسا ئيتئەش فاتيح تۇحفەتوللين هۆيلەب كيتكەن هوذئەگئ: باشقورتئلۇ 3 هئيرئ بر ياقشئ هئبرعا تورماى تيبووئ دۆرۆث. هاتعا قاراعاندا ذاث ياعئنا نعراق ئەهميەت بيرو كەرەك.

ميليئاراتيۋنئ ئشكە ئاذ ئەهميەت بيرئلە. ئاسولئ ۋولسئندا (تـ قانايذا) حالقتلۇ ئسكەن هووئ قۇرتلاب بۇتكەن كول. قۇيئ قاذو ئشئ بۇتۇنلەى يوق.

موللاعولف.

(ئستەرلئ، كەلسرتابن. كرەئتيبەن)

بيرلئ ئورمان تيب بيرگەن ئورماندارذلۇ سەسو بيرئ ئۇسۇن فايذالانرلقتارئلا بار. باشـ قورتئارذلۇ يەيلەرذەرئ كيرئ قايتارب بيرلهن.

بذگە ئوفئلە، ئستەرلئلە يراق. بذگە شوگئا كورەلە ئۇرلق هو بولئ منەن كيترلهن. هو يولئ بذگە 5 ساقرمئنا. باشقا يول منەن بيرلهە بذ ئۇرلق بارب ئالا ئالماياساقبذ. بذگە ئۇرلق كەرەك. ئۇرلققا ئيحتيياۋئبذ ذور.

بنذلۇ كوستارذارئبذعا بيرلئ ئورماندارذان فايذالانوذا ئۇلگوتتەر بيرلمەى. كوستار ئاماعن توينئرو،ئوبئ منەن ،ئورمان‌قرتيا ئاڭئا ئاعاستلۇ 4-3 حاقن تولەتئلە بنلاى بولعاس كوستارذلۇ حوزالىعئ يئمرلمەى قايذا كيتهن.

منئا ،بل حەلگە ئسيز كوذ هالب. كوستارذلۇ حوزالىعئ ئۇسۇن كەرەك ئاعاستئ قرقا ئالو توراهندا برەى نەمە ئيذنب كيتهن.

راتچينكا.

(كرەئتيبەن. بەلەبەى كانتونىنان)

بير تۇذو ئوتكەرلگەن بيرذەرذە يـيرذئ ئاريئداوابت ئيتب كيلگەن كولاك. حەللى كرەئتيبەنذەرگە نلەنئو واقيعەلارئ بار. بيرذئ فايذالانو توراهئندا ئيئكى داكومينتتار ئيعـ تيبارعا ئالنماعن.

حۆكومەت بير ميلكئنەن ئاريئداعا بيرئلە تورعان بيرذئ تارگئ منەن هاتالار. كولاك، حەللئلەر بيرذئ كوبرەك ئالو ئۇسۇن ديسەـ تينەهن 5-6 هومدان ئالب، يارلئلارعا بر نەمەلە قالدرمايذار. يارلئلار ئۇسۇن ،بل بيرذەر تارگئ منەن هاتلماى كازوننائ ئسنافكا مئەـ نگئنە بيرلهن.

حانف.

(سالاۋات كانتونىنان).

ئورماندارذئ بيرلئ ئەهميەتتەرگە بيرـ گەنذە كورشئ ئاولدار منەن ميۋالارئ بيلدەـ لئنمەنئ. ئولسەگئنذە ئەللە كوذ منذـگئنە ئولسەنگەن. مئەلەن: بذگە دوگۇرمنەن 3000 ديسەتينە تيب بيرلگەن ئورمانذئ موگئنان ئولسەب قاراعاق تيبارئ 1200 ديسەتينەگنە

،بولذئ. بيلدەلئ باراعان ئش توگل بيت.

ئورماندارذئ ئرەتكە هالو بنذلۇ ئۇسۇن ذور ئەهميەتكە ماليك. ،بل ئش تبذرەك ئوتكەرلهە ئيكەن، سۆنكئ قايئئ بر ئاولدار ئوذذەرئنە تيگەن ئورماندلۇ سيگن بلمەينسە كورشئ ئاولدار منەن ئذعشب بۇتەلەر. حاتئا موعئشوعا تيكلم بارب يتئەلەر.

قئل ئارميە عائيلەهئ، يارلئلار ئۇسۇن بيرئلرگە تئيش بولعان ئۇلگوتئاى ئونـدئان 100 پراتسينتقافايذالانماى. سۆنكئ‌ليسنيكتار ئەووەلئ بيرلگەن ئورمانئ قرقب بۇتۇر، ئۇى، شونان هولۇ تاشرعا ئۇرحسەت ئيتەربذ تيئەر. 20-30 ساقرمعا بر تيسە كۆن ئورمان كيئوگە ئويوگە، فەلەنكە يۇرو، يارلئ، ئاتهئ حوزالق ئۇسۇن ،ئوين توگل. ،ئول ئاندا كۆنذە بارب يۇرئ ئالماى. منئا شولوق واقئنئا قرقهندا قرقئان ،ئوتئنئ ئالب قايئا ئالهن. بنعا مۆمكيـ نلئلۇ ،نوذرلهن.

مينورف.

(يئلاير كانتونئ، كرەئتيبەن)

منئا ميندە 13 ،ئورت ئاولئ ئيئملئگئ بار. ئالارذلۇ بير توراهنداعئ نيزاعتارئ 26 ئاولدئ ئسئنە ئالا.

،بل نيزاع 8 يل بوينئا بارب هاماندا سوت، سوت. باشقا نەمە يوق، سوت كرەئتيبـ يەنذلۇ كئەعن ،ترماى. ئاڭئا بارب يۇرو ئۇـ سۇن نى تيكلم واقئ هەم ئاقسا ئيسراف ئيتەرگە كەرەك. ،بل نيزاع ئورتئار ئاراهندا- عئنا توگل، باشقورتئار ئاراهندالا بار. ئسيز ،بل يئزنيزاعتارن‌بۇتۇروگە بۇتە سارالارن كورهن.

سيراۋتذينف.

(بەلەبەى كانتونئ)

كالليكتيۋ ،بولب سقئانذارذلۇ كوبئهەنە حوزالق كالليكتيۋئاى ئرەوشتە بارماى. ئالارذلۇ هەر قايئهئ ئوذئنە ئايرم بارالار. كوب واقئنئا ،بل كالليكتيۋئارذلۇ ئاعزالارئ حەللئ هەم كولاكتارذان عيبارەث بولا.

ساۋحوزدار بيرذەرن ئشلەب بۇتۇرە ئالمايـ ذار. ئارتق بيرذەرن كرەئتيبەنذەرگە ئاريئـ داعا بيررگە كەرەك.

هابان كووك نەمەلەر بيرلئ شارايئتلارعا قاراب ئالدرلماى. بنلارذئ يـيرلئ شارايئتقا ياراماعاس بر كانتونذان ئيكنسئ كانتونعا كوسرب يۇرب ناكلاتنوى ئراسحوت ياهايذار.

ئومارتاسلئق ئشئ هاماندا ئويۇشئرئلب بۇتمەى. بنلارذئ يوعارئئان يول كورەئو ئشتەرن فەننئ ئرەوشتە ئشلەوگە ئيعتيبار ئيتلمەى كيلە.

بيكبوف.

(يئلاير كانتونئ)

ئايرم ئايماقتارذا ئاول حوزالىعن ئالب بارو ئرەوشئ تئعتئب ئويبسب ئويرەنلمەى. بۇتە ئايماقتالا بر ئرەوشلئ باردام ئيتئلە. مئەلەن: بۇريەن ۋولسن كوتەرو ئۇسۇن كورهەتمە باتسا، فەلەن ئوگەنذەرگە باردام بيرروگە ئويلانا.

منئا ،بل ئايماقتاعئ باشقورتئار باتساسئاق منەن بر تۇرلئلە بەيلەئشتەرئ يوق. ،بل ئايـ ماقتا باتسا ئشئ تابيعات شارايتتارئنا قاراعانـ دا مۆمكين توگل. ئاول-حوزالىعن ،بل‌ئرەوشتە كوتەرب بولماياساق. بۇريەن ۋولسنداعئ ئاول حوزالىعن كوتەرو ئۇسۇن باتسالار ئويۇشتروعا قاراعاندا ،بل ئايماقتلۇ تۇب كەسبئ بولعان كوستارذارعا باردام ئيتو هەم ئويۇشترو يولئ مئذگئنە بولا ئالاساق. منئا ئۇشۇعا قاراـ عاندا ناركامزيملۇ قايئئ ئايماقتا ئـ حوزاـ لئعن نيسلۇ كوتەررگە كەرەكلگن ئويرەنب بۇتمەۋن كورهەتە.

مال-ئاتراوسلئق منەن شۇعۇللانگەن ئايـ ماقتارذئ ،بـل ئششئ ئالعـا يئبەرو ئۇسۇن (هاوم بيبە كووكتەرگە) ئـ حوزالىعن هاـ للئمئ ئوذمەعن.

سۇولدە (ئوذەك ئاعاس ئيذارەهئندا) ۋالاـ كيئا كوب. يئلاير كانتونئئلۇ ليسنيچستۋاهئ توراهئندا ئيكئ بلذان بيرلئ ماتيرياللارئ ئوذۆلب قورواب سئارو بوللاتلالا ئول ئەلئ بولهالا ،بل ليسنيكتئ قوماى. حالق كوذئبذگە ئرەتب ئەرلەگئنذەلە بذ بر نەمەلە ئيتە ئالـ مايبذ. مئداى عۆنسرذار بنذلۇ بۇتەبنذلۇ ئيعـ تيبارن توشۇرە سئۇل ئۇشۇعا ئيرك بيرە.

ياكينا.

(ئۇفئ كانتونىنان)

ئاولدارذا ميليئاراتيۋ ئشتەرئ بيك ناسار بارا. ،بل ئشكە بر ئويۇشمالا ذور ئەهميەت بيرمەى.

يارلئ كرەئتيبەنذەرگە يير تۇذۇگەن مەلەە يير يئراقتان بيرلمەعن. هئو ئارياعئنان بيرلگەن كشئلەر هوذئ سئعو ئۇسۇن كوپر بولماعاس ئيگەنذە ئيكلمەى، سابلمايذا قالعان ئورندار بولا. هئو ئارياعئنا سئعب يۇرۇرگە مۆمكين بولماعاس كرەئتيبەن قائن- تئذارئ 2، 3 ساقرم بيرگە هئير هاوارعا بارب يۇروگە مەژبور بولالار. مينلۇ ئاذگم مال يۇرلتو ئورـ نئ ئالث بولعانعا كوپرذەر بولماعانعا بذ عەـ بيلئ توگل. بنذئ 3-4 ساقرم بيرگە هئير هاوارعا بارب يۇروگە مەژبور ئيتلمەعن.

شەريپف.

(بۇرئ كانتونىنان)

مالدئ ئاذئق منەن تەئمين ئيتو 70 پراتسينتقاعئنا تورا كيلە. ئۇشۇعا كورەلە باشـ قورتوستانذلۇ مالئ پرادوكتيۋنۋەتئ ياعئنان توبەن. ئاتتار كوبەۋ. مالدئ ئاذئق منەن تەئمين ئئوذئ ،بل ناسار حەللەئن سئعارعا كەرەك.

تامرلئ ئاذق مەسئەلەهئ ياقشرتقاندا ،بل كربزيستان سئعب بولاساق. تامرلئ ئاذقتارذلۇ ئۇرلقئ تابو بيك ئاور. ،بل ئۇرلقتار منەن تەئمين ئيتو ئشئ توبەن دەرەۋەلە. ناركامزيم ،بل ئۇرلقتارذئ يئئشترو ئشئ بيك ئالدئعئ بورسئ ئيتب قويارعا تئيش. ،بل ياقئئ ياقشرتماى ،ئۇرب كوب باتوعا كوسو ئشئ ئالعا بارماياساق.

سورتاواى ئۇرلقتارذئ كوسرب يۇرۇتو قيباتقا تۇشە.

بير تۇذو ئششنەن كوبرەك حاللئلار فايذالانا. كمئلۇ ئاقساعئ بار شول بير تۇذذرەلە ئيك ياقشئ بيرذەرگە كوسە. يارلئلارعا بير تۇذو ئۇسۇن سئعارلعان ئايرم فوند ئاذ. بنذلۇ كانتونداعئ ئوذۆلگەن 100 مك ديسەتينە بير ئسئنەن يارلئلار بيرئ بيرذەن دورت ئۇلوـ شئگئنە تەشكيل ئيتە.

ئۇرۇقترو كامپانياهئ پلانئبذ بارا. حالقتلۇ

باشنار كامزيم

گارباتف.

مين ئەووەلئ رەسولئ ئيتەش تارافئنان ناشـلانعان بسراقلققا ئاڭئارئما بيرب كيتەم. مين ،بل واقئنا ناركامزيمەدا ئشلەمـەم، ،بل بسراقلق مينم ئادريسئما قارالـوون ئسيز ياڭلش تيب ئاڭلامن.

ئيندئ مۇراوذارعا ياواب بيرەم:

بذ ئورمان بلگستەرن ئذرلەيبذ. بئيل بلار ئۇسۇن 40 كشئلنك كورس ئاسلعان. ئوذعان يل 34 كشئ بۇتۇرب سئقئ. ئورمان هاقلاوسئلار ئاراهندا 40 پراتسينتئ باشقورتتار. ئش يۇرتوسئلەر (ديلا پرايزۋودستاولا) باشقورتتارذان تابلماى ئۇشۇعا كورەلە بنلار ئاراهندا باشقورتتار يوق.

تازارتئلا تورعان ئورماندارذلۇ ئوچاستكاهئ 1-1½ ديسەتينەگنە بولها حالققا بوش بيرئلە.

ليسنيچيلار حەذر 95 بيرذە. بلارذئ 125 ئيتەرگە ئويلانعان ئيئئ. بودژەت ئيرك بيرمەئئ. ئۇشۇعا كورەلە ئالارذئ كوبەيتب بولماياساق.

ئورماندئ يئبەروذەگئ يتشهئلكتەر، ۋالاكيتالارذئ بۇتۇرو ئۇسۇن بۇتە قوللانمالار قاراب سئعب بيك كوب ئاورلقتار يكلەيتالدئ. ئلك ئۇاق ئاعاستارذئ ليسنيچيەـارعئنا بيرە ئاليا حەذر ئابيزدشيكتەرذە بيرە ئالا. يارلئلارعا ئۇلگوتئ فونئتئ ۋولباشقارما بيرە. منئا بنلار بۇتەهئلە ۋالاكيتالارذئ بۇتۇروگە ترشقانلقتئ كورهەتە. لەكين يتشهئلكتەر بۇتب يتمەگەن ئەلئ. بنلارذئ بۇتۇروگە كيلەسەكتەلە بۇتە سارالارئ كورللەسەك.

كرەئتيبەنذەرگە ئاعاس بيرو تاكساهئ توبەنەيتئلو ياعئنان قاراب سئعاساق.

بيرلئ ئورمان نوراهئندا قايئئ بر ئيبتەشتەر هئذ ئورماندئ قاعـئذاعئنا بيرذئگـئ تيئەر. هولۇ ئۇفئ كانتونئ ئورمانئ تاميان - قاتايعا بيرب بولماى بيت.

يالانئذا، ئورمانئ بولماعاس نەمە بيررگە كەرەك؟

بيرلئ ئورماندارعا بيرلگـەن ئاعاستارذلۇ 40 پراتسينتئ يئئشكەن ئاعاستار. قالعاندارئ ئاراهئندا سبق-سابقئارذا بار. يالان ئايماقتارذئ ئورمان منەن تەئمين ئيتو ئۇسۇن ئسكلاتئار ئاسئلب يارلئ كرەئتيبەنذەر ئۇسۇن ئسكلاتئان ئاعاس ئۇلگوت منەن بيرئلەسەك.

بيرلئ ئورمانـدارذئ زاوت ئشسئلەرئنە بيررگە بر تۇرلئلە ئيحتياژ يـوق. ئالار زاوت ئارذئ، ،ئوتن منەن تەئمين ئيتئلـرگە تئيش.

كوستارئاى ئويۇشمالار يوق ئەلئ. شوعا كورەلە ئويۇشماعان ئـويۇشماعا نيسك ئيتب ئاعاس بيررگە كەرەك؟ ساۋنار كومذلۇ قارارئ بوينسا ياڭئذ. يارم كـوستارذارعا ئاعاس بيروذەن باش تارتلماى. ئالارعا ئـاعاس ئۇلگوت منەن هەم بوش بيرئلە.

ئسبزدا كورهەتلگەن بۇتە يتشهئلكتەرذە بۇتۇرو سارالارئنا كرئشئلەسەك.

تۇحفەتوللين شاكير.

(ناركامزيم داكلاتئ بوينسا ئاذاقئئ هوذئ)

ئيبتەشتەرا بنذلۇ داكلات بوينسا يۇذگە ياقن كشئ ياذلهالا 20 نەن ئارتق هـويلەى ئالمائئ. منئا ،بل ياعئ بيك قئعانس بولـدئ.

مۇراوذارعا ياواب بيرب كيتەم:

1- بئيل ئۇرلق تاراتوعا نيندەى سارالار كورئلە؟

- بئيل بنذگە بۇتەمـئ 2 ميليونـدان ئارتق ئۇرلق كەرەك. بذ ،بل تورالا مەسكەوگە مۆراو يئبەرەكتە مەسكەو بنذگە 500.000- بۇتقئنا ئۇرحسەت ئيتئئ. بنلارذئ بولگئلەگەنذە كانتونذارذا ئۇرلقتلۇ ،بولب بـولماوئ، ئيگن حەلئ نيسك بولوعا قاراب بولئذئ. تـ قاتاى

ئيعتيبارئ ئوتئلمەى، ئۇرۇقترو پونكتتارئ ئاذ.

تراكترلاشتروذا باشقورتوستانـدلۇ بۇتـە ئايماقتارئلا ئيگذ بارمن. تراكترذارذلۇ هاقلق كيئەكتەرئ يوق. ئۇشۇعا كـورەلە ئـاولدا تراكترذار ئشلەوذەن توقراب قـالب، حـالققا كيرئ ياعئ منەن تەئثير ئيتە.

تۇحفەتوللين فاتيح.

(ناركامزيمەەن)

بۇتە ئيبتەشتەرذە بنذلۇ ئاپاراتئارذلۇ حالققا ياقئلاشترلوون تالاب ئيتەلەر. ،بل زاكـونئئ تالاب. بذ منئئ ئشلەرگە هەم عەمەلـگە ئاـ شروعا كيلەسەكتەلە ذور ئەهميەت بيرەسە كيبذ.

ئاگرانوميا ئشئ بـاشقورتوستانـدا ئاذ ياقشئ كوسئەر بنذەن سيتكە قـاسا. 1925 نسئ يلدا 12 ياقشئ، ياگس ئاگرانـومدار بولها ئالار حەذر 5 وگئنە قالعان.

ئورال ئولكەهئنە بر ئاگرانامچسكى كاـ بينيتئئ ،تۇتو ئـۇسۇن 2000 - 3000 هـوم تۇتهالار بنذە 1200 هومعئنا تۇتئلا. منئا ،بل هاندار باشقورتوستانـدا ،بل ئش ئۇسۇن ئاقسا ئاذ يئبەرلوون كورهەتە.

ناركامزيمـگە حـۆكومـەت بـودژەتئنەن 2،000،000 هوم بولنهە شونلۇ 1،200،000 هومئ ئورمان حوزالىعئ ئۇسۇن بيرئلە. ئورمان حوزالىعئ ئوذئگئنە يـل هـاين 2،500،000 هومدارعا ياقن داحوت كيئرە.

ئاول-حوزالىعن كوتەرمەئ ،تـۇرب 95 پراتسينت حالقئ كرەئتيبەن بولعان

داكلاتئ بوينسا تۇحفەتوللين هەم گارباتف ئيبتەشتەرذلۇ

بۇرئ، بەلەبەى كانتونذارئنلۇ ئيحتيبارذارئ باشقا كانتونذارعاقاراعاندا كوبرەك ئوتەلەسەك.

2- ۋولباشقارمالار ئۇلكەئن قالعان ئيگن ئامبارذارئ منەن فايذالانا ئالالارمئ؟

- بيلدەلئ فايذالانرعا تئيشتەر.

3- يارلئ حوزالقتاراعئ سەسو ئۇرلقتارن نيسك قايتارارعا؟

- بذ كوب واقئنئا بـورس يـارلئلارعا بيرئلە تيب قسقرابذ. 1922 نسئ يل تارالعان ئۇرلقتارذئ كمدە ئيكەنن بولگئلـەب قاراب يارلئلارذان ئۇرلق بۇتۇنلەى ئالنمائقا بولذئ. شوعا كورە ئۇرلق يارلئلارذا بـورس ،بولـب ئيئەبلەنرگـە تئيش توگل. بـورس ،بولـب قالعاندارئ تولەرلك حوزالقتارذا.

كانتباشقارمالار ئۇرلـق يئيوعا ئيك ذور ئەهميەت بيررگە تئيش.

4- نيگە ئۇرلقئئ ياذ مۆرايذار، كۆذذەن مۆرامايذار؟

- بذ ،بل ئۇرلقتارذئ يئيوعا كۆذذەئوك يۇبرتقار يئبەرهەكتە، كـۆذ كۆنئ نالـوكتار تولەعن بـولعاس حالـق ناركامزيم بـنذلۇ ئويۇشما بيت، ئەووەلئ نالوك تولـيك ئەلـئ تيئەرذە ،بل كامپانيا بۇتكەس هايلاو كامپانياهئ كيلە. منئا بنلار هوگئذاعئنا ئۇرلق بـورسن يئيارعا كرشئلە. ،بل واقئنا ياذ يئكـەن بولا. بنعا بذ عەيبلئ توگل.

5- ئۇرلق تولەموسئلەرذلۇ ميلكـن ياذو يارايمئنئ؟

- ،بل ئش ۋولباشقارمانلۇ قاناتئئ منەن ئشلەنە. ئەگـەر ۋولباشقارما «،بل حوزالـق تولەى ئالماى» تى ئيكەن، ،ئول حـوزالقتلۇ ميلكئ ياذلماى. بنلار ئۇسۇن ۋولباشقارمـالار مەسئۇل ئيئەبلەنە.

6- بئيل ئۇرلق نيسك بولئنەسەك؟

-پراتسينتمەسكو تارافئنان يئلدەلەنگەن. بۇث باشئنا 9 قاذاق تورا كيلە. منـدا بۇتە ئراسحوتتارذا، تاريذا هەم باشقالارئلا ئيئەبلەنە. سيتتـەن كرتلگـەن ئـۇرلقتار هـەر واقئنا پراتسينتتارئ يوعارئ بـولا. ئۇشۇعا كـورەلە بذ ئۇرلقئئ سيتتەن كرتمەئكە ئـوذئبنذەن تابرعا ترشابذ.

ئۇرلق يارلئ حوزالقتارعـا، پرابزۋودستـ ۋيئناى كالليكتيۋتارعا بيرئلە.

7 - مال ئاتراو ئشن كوتـەروذە نيندەى سارالار كورئلە؟

- بذ مـال ئاتراو ئششنە ذور ئەهميەت بيرەبذ. بنذلۇ حالق ئاراهندا ياتوسئلق (پاـ ليۋودستوا) منەن مـال ئاتراوسئلقتـئ يەيلەب ئالب بارماو واقيعالارئ بـار. بذ كيلەسەكتە ،بل كورنشئئ بۇتۇرب، كورئلە تورعان سارالاـ رئبذ مالدلۇ ذاتئن، پرادوكتيۋنسئلعن كوتەرو يولئنان باراساق.

8 - قۇرۇلققا قـارشئ تۇرارلق حوزالـق قۇرۇر ئۇسۇن 360 هوم يتئەمئ؟

- بذ ،بل تورالا مەسكەو منەن بەحـەث ئيتهەكتە ئاقسالۇ ئاذ ،بولووئ 360 هومدان ئارتترعا ئيرك بيرمەى. ،بل سوما يئتمەەلە بر نيتيكلم هۆذۆمتەعن بولاساق. بذ يارلئلار ئۇسۇن 500 هومعا تيكلم يئكرب بيرو منەن، باشقا ئۇلگوتالار يامالوونذا يولـلابئذ شولاى بولعاس هۆذۆمتەعن بولاساق.

9 - باشقورتوستاندان سئعا تورعان ئاولـ حوزالىعئ پرادوكسيياهئ بۇتە دۆنيا بازارئندا ئەهميەتلئ، ،ئورن تۇتامئ؟

- باشقورتوستاندان سقئان پرادوكسيانلۇ كوب ئۆلۆشئ ئوذئبنذلۇ ئسكئ بازارذالا كانـ كورينسيەگە سئذاى ئالماى. بنذلۇ پرادوكـ سيابنذلۇ ذاتئ توبەن.

10 - عۆمومى بير تـۇذو ئششنە بير ئارتترلب بيرئلەسە كمئ؟

- بير تۇذو ئوتكەرگەنذە نورما ئشلەنب سئعاساق. ئاذ بيرلـئ حوزالقتارعـا بير بيرو

باشقورتوستاندا پرامـيشلينئستى [illegible] ترو، ئالعا يئبەرو مۆمكينلە توگل [illegible] بولماياساقتا.

ئاول-حوزالىعن ئوذئنە ۋراچئار [illegible] [illegible]

ئاذاقئئ هوذذەرئ.

مۆمكين بولها، بير ئوتئەلب بيرئلەسەك. [illegible]

11 - بئيل كرەئتيبەن حوزالىعن ئاول- [illegible]

12 - تراكترذار كوبمئ؟

- 328 داتا. [illegible]

13 - ئوذەك كامپسيەلە [illegible]

14 - حۆكومەت ميلكئنەن [illegible]

هۆراو كوب. بلگستەر يوق.

[illegible]

ئـ حوزالىعئنا بودژەتتەن بيرلگەن مايا يتمەى.

[illegible]

ئـ حوزالىعئنا يۇذ منەن!

[illegible]

حەبەرسئ ئيتئش!

«باشقورتوستان» گەزيتئ منەن «مايان» ژورنالئن ئاولعا كوبرەك تاراـ تودا نيندەى سارالار كورەمەك؟

Пролетарии всех стран, соединяйтесь!

бۇتە دونيا پرالېتارلارى برلەشەگز!

Адрес: Вол. .... Дер. .... фам. .... Имя ....

ئەدرەس:

Волостная почта должна заполнять полностью

№ 34

مارت 24

كسەنبى ناذنا.

1927 يلە

ئايرم نومېرى 5 تين.

گەزيتەنڭ حاقى.

«باشقورتوستان»

بر آيغا 80 تين

3 آيغا 85 »

يارتى يلغا 1 ـ 60 »

بر يلغا 3 ـ 40 »

ئيدارا هەم كانتورانڭ ئادرېسى.

Уфа. ул. Венцова №26

„Башкртстан,,

ۋ. ك. پ. (ب) نڭ باشقورتوستان ئۆلكە كەميتەتى هەم باشقورتوستان ئۆذەك بلشقارما كەميتەتى گەزيتەهى.

Орган: Башобкома В. К. П. (б) и Ц. И. К. а А. Б. С. С. Р.

ئيعلان حاقى.

پيتيت بولىغىنا ئاذاتقى بيتتە 30 تين، برنسى هەم ئۇرتا بيتتەرذە 60 تين، سيت قالا ئيعلاندارى 100 % ئارتىق.

كانتورا هەم ئيدارانڭ تيليفون نومېرى 283

باشقورتوستان

Bašqortostan

بل نومېرذا:

6 نسى بۇتە باشقورتوستان سەوېتتەر ئسيزدى.
شانەاى پرالېتاريانى، ئۇتنذەگى ذور بيرلسن ئانقارذى.
سەوېت كاپېراتسياسنڭ 20 يللغى. يئرلى ئەميەنلى ئورماندارذى هاقلاو نوراهندا. ئستراەكانسا حساب بيرە
قىلى ئەرمييە. حەبەرسەلار مۇبۇشى هەم باشقالار.

باشقورتوستان ساتسيىال سەوېتتەر يۇمهورىيەتنڭ 6 نسى سەوېتتەر ئسيزى.

يېر ئشتەرى حالق كاميسارى ئيپ. تۇحفەتوللين داكلاتى.

بلدىرو

بۇ گۇن 22 نسى مارتتا سەعەت 4 تە حذمەت هارايى قارشى- هنداعى سەويت - ساوذا ئشسىلەرى كلوبى بيناهندا 6 نسى باشقۇرتۇستان ئىيزى كاممونيست ديليگاتتارىنڭ فراكسييا يىلىشى بولا. باشىيك سيكريتارى: مانسورف.

قذل ئارمييه.

باشقۇرت، تاتارذارذان كاماندير ذار يتشتروگە ئالدان ئەذرلك گورلهن. حەربى توگەرەكەرذە ئاتش ئشنە ئۇيرەنوذەر بارا. دۇيم ئشتى تەرەنەيتو ئۇسۇن ئوساف كەرەك.

ئالدان ئەذرلەنب كيلرگە كەرەك.

بذ ئۇركوذان ئوكرىگنداعى ... نسى ئاتاى پولكتا حذمەت ئيتوسى 1904 نسى يل تواان يەشتەر ئيكى ئاى يارم ئسندە قذل ئارمييە سافى منەن ياشنعا تاتتشب ئالدى. ئەوگى ئۇيرەنو مالن ئوتكەرب حەذرگى كۇندە ئۇرلى ،ئۇرندارعا تارالشق.

بذعا حذلم تذركۇنتاذا حذمەت ئيتوسىلەرذك حذلدەرى ئاور بولهالا، ئوشو كۇندە كۇندەن-كۇن ياقشىرا بارعانى كورەبذ. تاذر، باشقۇرت بالالارى ئۇسۇن ئايرم كاماندىبردار بار. ئوشو كۇندەلە كاماندىبردار ئەذرلەو مەكتەبتەرلنە باشقۇرت، تاتارذاذان ئوقۇسىلار ئالنب تورا. لەكين ئش ئالب بارىلق ئيب مەشتەرذك ئاذ بولووى ئارقاسىدا بذذك باشقۇرت، تاتارذاذان ئوقۇسىلار يتەرلك دەرەجەلە ئالىا تيب ئەيتب بولماى.

شوعا كورە منداى كاماندىبردار، يتشترو مەكتەبتەرلنە باشقۇرت، تاتارذاندا يتەرلك كشىلەر ئيبەرو ئۇسۇن ئوچيبى پونكتتارذا، ئاولدارذا ئالىمان ئيلدى قورعاوسناى توگەرەكتەرنە، هوعش مۇيۇننەرنە حذمەت ئالىعاتىا هەذام هوعش بلمدەرى منەن تعراق تانتشب تۇرۇرعا كەرەك ئيكەن تيبذ.

عەبيت بيلالى.

هوعش بلنمن ئۇيرەنەبذ.

مەدەوت كانتونى، مرذالار ۋولسى، بيشەوذەر ئاولىدا كامساول يەچەيكەهى تارافنان هوعش بلنمن ئۇيرەنو توگەرەگى ئۇيۇشتولمانى. ياگى عنا ئۇيۇنترلوولنا قاراماستان ئشتى ياقشىنعا ئالب بارالار. يۇماعنا بر تابقر زانانيىدلەرى بولا.

زەمەتييەگە ئاول يەشتەرى، هەم كرەشتيەن ئاعايذار نق قاتنشالار. ئەلنگە مىلتق ئاتو تورامندا ئۇيرەنەبذ. تيك ئوستاق يوللىموى تكككەگە تيبه. ئوستاق بولعاندا ئشتەر تاعذلا ياقشىرا تۇشەر ئيذى.

،بل تورالا ۋولكوم برەر سارامن كورهە ياقشى بولر ئيذى. ئە. عارالى.

هوذ منەنگنە توگل، ئش منەن.

ئوفۇ كانتونى، بولەكەى كودى ۋولسى دەومەلنەدە ئۇذۇلگەن حەربى توگەرەكەر ئوذ ئوتتەرنە تۆشكەن بورسنارن ياشى ئرەوشتە عەمەلگە ئاشىرالار. كوبەن توگلگنە ياگى كور ئاولذا توگەرەك ئاعزالارىنڭ ئاذنشى بولذى. ئاتش ،ئۇرنى بيك ئوكايلى ،ئۇرنعا ياماللعان. ئاتشقان واقتتا كۇن بيك بلن ئيذى. پولەلەرذك بيك ئاذعنلاي تيمەى قالذلار ئە. مۇسنافين.

قاتن - قذذار تۇرمۇشى.

قاتن-قذ كانفيرينسييەهى ئوتكەرلدى.

ئارعاياش ۋولسىدا 8 نسى مارت كۇنى ئايقالى ديليگاتلار كانفيرينسييەهى ئاقترلب. تيرەياق ئاولدارذان 80 لاب ديليگاتكا كيلگەيذى. كۇن تەرتيبندە عائيلە، نيكاح، ئشسە هەم بالالاى هاقلاو هەم كاپيرانسييا مەسەلەلەرى تورا ئيذى.

عائيلە، نيكاح مەسەلەمنندە ،سوەسكى ئيبندشنڭ داكلاتى تكلانب. سەويت حوكومەتتنڭ عائيلە ئۇذو توراهنداعى سعارعان قانوندارى بذذك تلەگنبذگە قولايلى ئشلەنگەن بارى كيلەسەكنە قاتن-قذذارذى بل تورالا سققان ياگى زاكوندار منەن يشراق تانشترلب تۇرودارن هۇراب قارار سعارلدى.

ئەسە هەم بالالقنى هاقلاو توراهندا ئيبندش گاليتا داكلاتى تكلانب بالا تەربيەلەوذە، ئاورعا ،العاندا ئاذان قارسقنار هوذن تۇتماى، دوكتر، ئاكوشيركا كەگشتەرى مندنگنە ئش ئيتەرگە، شوعا كورە ئاكوشيركالارذك ئيك كەمندە ئاولدارعا سعب، كرەشتيەن قاتن-قذذارلنا ليكسييدلار مۇيلاب، كەگشتەر بيرب تۇرۇن كانتون هاواى هاقلاو بولنگنمن هۇرارعا.

كاپيراتسييا توراهندا داكلاد تكلانعاندان ئاذاق ديليگاتكالار ئاول قاتن - قذذارن كاپيرانسيياعا ئلقتروذا ياققدان تۇرۇب ئشلەرگە، بل تورالا ۋولەرگانيزاتسيالار تارافتان تونا سارالار كورلرگە، ئاولدارذا ماى ياذو ئەرتيلى كوبرەك ئۇيۇشترودى هۇراب قارار سعارلدى.

دۇيم ئالعاسدا ديليگاتكالار ياقتدان ئاذلب ئياذتلمن ئاشارعا ئەذرلەمدنك ئيندى. حەذر ربۇيم نيكانوميا بيت، نيگەن هوذرگنە ئيشتنب ئاس يۇرۇب قاينوذارى بولدى.

ئەذاق ديليگاتلار كۇننى ... ئاولدان كيلگەن ديليگاتكالار تۇشكى هەم كيسكى ئاشتار بولاسى نيگەكە ئشاب كوبنهى ئاذتۇيذ كيابتە كانفيرينسييە ئۇذاعنذان گاليتا ئيبندشنڭ ،بذ ئاشارعا ئەذرلەمدنك ئيندى.

منداى ئشتەر كيلەسەكتە ذورهلنا ئوگشنلقنارعا تۇشۇرەسەك، كانتون قاتن - قذذار بولنگى منتان هولك ئالداشوذارعا سيك قويهن ئيذى. «ئيرەمدل»

8 نسى مارت كوگللى ئوتتى.

ئەلشەى ۋولسى، ئيبراى ئاولىدا 8 نسى مارت كۇنى قاتن - قذذارذك دۇيم يشياشنارى ئوتكەرللب، 75 قاتن - قذ قاتنشى. ئوقتوسى تارافتان 8 نسى مارت كۇننك ئقىاسا تاريحى، ئانڭ ئەهمييەتى توراهندا داكلات مۇيلاب، ئۇرلى هۇرارذارعا ياوابتار بيرلدى. ئاذاقتان قاتن - قذذارذك ئوذذەرى تارافتان توبەندەگى 1) كوب قاتن ئالو بۇتۇن 2) ئايعا 2 تابقر قاتن - قذذار سابرانيامى ياعالب سەويت زاكوندارى منەن تانشترب تۇرۇلن، 3) قذل ئارمييە سيمييەلەرلنە مادى يارذام بيرلين، تۇل قاتندارعا سەو ئۇرلوعن منەن يارذام ئيتاهن. 4) ئاولعا تيبى يارذام ئشنە ئەهمييەت بيراهن. بالالاربنعا مەسەك ئوترتاهن، 35 يەشكە تيكام قاتن - قذذارعا ئوقو مەذبورى بوالهن، تيگەن قارارذار سعارلدى.

ينيلش ئاعزالارى.

كاپيراتيف يگلك ياهانى.

ئۇنەرگەن ۋولسى، مامبەتەى ئاولىدا 8 نسى مارت كۇنى قاتن - قذذار كيسەهى ئوتكەرللب. كيسەنك ئاتاالى بولانىنە قاتن- قذذار ئاكنيۇ اى قاتنشالار. ئوراذا هەم بولەكدىگنە ئاول بولوعا قاراماتنان 38 قاتن - قذ بار ئيذى. داكلات هوگدا كاپيرانسييا توراهندا ئاگلاشۇذار بولب، قاتن - قذذارذان 10 كشى كاپيراتيف ئاعزاهى بولب ياذلدلار.

قذاوالذق پاريب كاپيرانسييامنڭ 8 نسى مارت كۇنۇنە قارانب قويعان يگگل شارتتارى بارلى قاتن - قذذار ئوسون ذور يگلك ،بواب تۇشنى. ف. باكاى.

قاتن - قذذار ئشى ئاقهاى.

ك - تيلەو ۋولسىدا قاتن - قذذار ئشى هوگنى واقتتارذا ئاسارلانا باشلانى. ۋولئارگانيزاتسيا يوتمى،ئەللە، بولهالا، ئاولدارعا سعب ...

حەبەرسىلەر مۇيۇشى.

حەبەرسىلەرذك ئشتەرى گەزيتەگە حەبەرذەر ياذب تۇروعنا توگل.

بذذك بايتاققنا حەبەرسى ئيبتەشتەرذبذ گەزيتەلەرگە حەبەرسىلك ئيتوذى تيك گەزيتەگە حەبەرذەر ياذب ،ئۇروعنا تيب ئاڭلايذار. ياذعان بر حەبەرى باتنلب ،تۇرها، شونڭ منەن گنە قذذعرتلەنب تيك باذالار.

ئوذلنڭ ئيسم، فاميليەهەن گەزيتە بيتتەرنەدە كورهەتو ئۇسۇن گنە حەبەرذەر ياذوى حەبەرسىلەرذە يوق توگل. ئەيتەيك: كيبيە باى ئوذن ئاول حەبەرسىهى تيب هاناب يۇرى (ميثال ئۇسۇن گنە ئالام). ،ئول ئيبتەدى ئوذلنڭ ياذعان بر نيسە حەبەرن گەزيتە بيتندە كورذبهە، شونڭ منەن ئوذن ذور بەحتلى هاناى، ئاگا بوتەن بر نەمەلە كەرەكمەى.

ئەگەرذە ئاول حەبەرسىلەرنڭ ئاراهندا ئيبنب، ئالار منەن هۇيلەشب ،ئوترهاڭ، منداى فيكرذەگى حەبەرسىلەرذى بايتاققنا تۇسرانب بولا.

مەثەلەن: دەولەكەندەگى بر حەبەرسى منەن هۇيلەشب ،ئوترعاندا، مين ئانان بذذل ئۆلكە هەم مەركەز گەزيتەلەرنە نيساقلى پادپيسچيك تابنەذ؟ تيب هۇراعانم. ،ئول ميگە:

- مين ئالاى گەزيتەگە پادپيسچيكتار يتيب يۇرۇگنم يوق. مينڭ ئشم تيك حەبەرذەر ياذوعنا، تيب ياواب بيرذى.

،ئسملابتا حەذر ،ئۇرندارذا بايتاققنا حەبەرسىلەر ئارمييەهى بار.لەكين، بذلار ئاراهندا گەزيتەگە حەبەرذەر ياذو منەن برگە، پادپيسچيكتار تابو، مەتبوعات تاراتو ،ئۇراهندا ،ئرشب ئش كورگەندەرى بيك ئذذ. بارماق منەن هاناب كورهەترلك كنە ئەلى.

ئەگەرذە حەبەرسىلەرذك بۇتەهەلە بردەم ئش كورب، گەزيتەلەرذى ئاولعا كوبرەك تاراتو يولندا ،ئرشب حذمەت كورهەتهەلەر، بذذك (باشقۇرت هەم تاتار گەزيتەرن ئيتەم) مەركەز هەم ئۆلكە گەزيتەرلبذذك هاندارى (تيراذى) ئەللە نيتيكلم ئارتقان بولر ئيذى ئيندى.

بذ حەبەرسىلەرذك مەسەلەهى بىلايەنذا ئاڭلاولبذ تۇيى، تامرى منەن باگلاش. حەبەرسىلەرذك يورسنارى بيرذەن ،ئورندارذاعى ،ئۇرمۇشتنڭ يتش هەم يتشيف ياقتارن گەزيتە بيتتەرندە كورهەتب، ،ئوگشاقنارذى ئيتەبكە ئالو هەم يتشيلكەنەرذى بۇتۇرو يولندا حوكومەت ئۇرگنذارلنا يارذام ئيتو بولها، ئيكنسەذەن، كيلك ئالالم حالق (ياليى) ئاراهندا مەتبوعاتنى كوبرەك تاراتو يولندا ينك مذعانب ئشلەو ئيكەنن نقلاب تۇشۇنرگە تيبشبذ.

حەبەرسىلەر ،ئرشب ئشلەگەندە گنە بذذك گەزيتەلەربذ حالق ئاراهندا كوبلەب تارالا ئالاسانار.

ئاول حەبەرسىهى: ح. راساى.

هۇراعذ، باشقۇرتۇستان ياواب بيرە.

43-تيليگراف كورسى ئاسلا تيب ياذب ئۇذعاينللار، شول قاسان ئاسلا ئيكەن!

م. ياكوپف.

- بل تورالا باشقۇرتۇستاندك 26نسى نوميرنداعى 3نسى ياوابتى قارا.

44-1901نسى يل بر توعان قوسنم بيلارەنە حذمەتكە ئالنب 1922نسى يل مارتتا ئستەرلنگە كيتكەينى. شونان حەزرگەسەيس حەبەر ئالا ئالمانم. ئولگەنمى، ترلمى ئيكەنن قايذان بليم.

- كانتون ۋاينكاماندان عاريذا ئرەوشتە هۇراب ئالغذا شول عەريزانى ،بل ئادريسقا يذب هالهعذ ياواب كيلر: г. Ленинград: Надеждинская №10 бюро поучету потеренных в фронтах.

45- ت. قاناى كانتونى تونعار ۋولسى ئياسنعول ئاولىداعى ئوبشستواعا قاراعان يۇرتتى 1912نسى يلدا زاهار ماكسيمى نيگەن برەوگە 12يلعا ئاريذاعا بيرلگەن، دوگۇرنڭ واقتى 1924نسى يلدا تولدى. شول يۇرتنڭ ئاتقى ئانن ئوبشستوا يبنلشنا قرار منەن كامساول يەچەيكەهنە بيرهەلە، ماكسيمى يۇرتتى بوشاتماى. منى نيشلەنەيك؟

كامساول.

- ئوبشستوانڭ قارارندان كورمەتئلەنذا حالق حاكيمنە بيرلگذ. حالق حاكيمى ئتشلى سارامن كورر.

46- بر حوذالق يۇرتتى ئوسادباهى منەن هاتب كيتهە ئانڭ يۇرتتى ئالعان كشى شول ئۇرنعا بارب ،ئوترا ئالامى؟

برنسى ئاسقار سەويتى رەئيسى عاذاوللين.

- يۇرتتى هاتو ئالدنقان هاتوسى كشى ئوبشستواان يۇرتتى ئۇرنندان كورمەى هاترعا ئرۇحسەت ئالعان بولها بارب ،ئوترا ئالا. ئەگەر هاتو ئالدندان ئرۇحسەت ئالماعان بولها يۇرت ئۇرننا ،ئوترتب ،ئوترتماو ئوبشستوا قاراماعندا.

ئيدارانان ياوابتار.

«8 نسى مارت هەم بذذك بورستار»، «بذنڭ ناوش» (م. كەريمى). «ئولەن يذيماى سيهيذ قالعان»، «هاتن منەن شاياروسى» (سافين) «قوناق هيلاييذ تيب بۇلگۇنلككە تۇشەلەر» (بيلالف)، «بەى كيلگەس» شيعر (م. ئەمينف) «سارامن كورگە كەرەك». (مۇسنافين)، «مەكتەبتەر يلدان - بل ئارتاه» (ش. شەرەفتدينف) «يارلدلار يذكدى» (حەبەرسى)، هايلاوذار ياقشى ئوتتى» (سيرازيتدينف) «بۇتۇن قالن بۇتهن ،توى» (دەولەت). «تاسار ئوقتوسى» (حەبەرسى)، «ئوقتوسنڭ حوذالقى بولرعا تيش» (قوناقباى) «،ئورامدارذان يذيلمان ئوقتوسىلار...» (ئسيزدا بولوسى) «ئيكى ئاول» (م. ئەمين)، «8 نسى مارت ئوتكاى منەن» (ئيسحاق)، «وەكيلدەر كەنفيرينسييەهى ياقشى ئوتتى» (تاهيرف)، «ماهلاو نيسك ئوتتى» (اينا) هەم «كوذەش» حەبەرذەرى تۇرلى سەبەبتەر منەن باذلماى قالدلار.

«سەياسى كورس ياقشى ئوتتى» ،بل ئانڭ باگرلاهى» (كوگەن)، ئاولعا تيليفون كرترگە بولدى» (مۇسنافين). «ميللەت ئايترالار»، «رايان يلبەرلگنە» (ئوف)، «قان ،تويذار كوبەيذى» (عاق تۇلاق)، «رەحمەت ئيتەبذ» (كاندارف) «كانفيرينسييە ياقشى ئوتتى» (بيگيلدين)

بۇرۇمديمى؟ ۋولسنڭ ئشتامەل، بايرامعول كنۇك ئاولدارندا ئەوگى ديليگاتتار هايلاوتنان هولك ۋولئارگانيزاتسيانى كورگەندەرى يوق.

ۋولكوم ۋ. ك. پ. (ب). ،بل ،تورالا برەر سارامن كورو كەرەك ئيذى. يابق.

ئەكرلەب بولهالا ئالعا بارالار.

ئارعاياش كانتونى، قارا بولاق ۋولسىدا بۇذەهى 160 لەب ديليگاتكا بار. پراگرامما بويىسا يتيلشتار ئوتكەرو منەن برگە وەكيللەر ئۇسۇن ئايرم ليكپونكت ئاستلب. ئاندا 20-لەب قذ ئوقرعا يۇرى. شولايوق قارا بولاقتڭ ئوذندە قول هۇنەرى ئۇيرەنو توگەرەگى ئوذۇلب، قذذار ئۇيۇق، سلتەر بەيلرگە ئۇيرەنەلەر. كوذۇبحاذ لا قاتن - قذذار ئۇسۇن ئايرم كۇن بيلدەلەنگەن. ح. واقيفا.

«بۇيذايذعذ تاسار» تيب ،ئونهذ ئيتكترەلەر.

تونعاتار ئواق بورس شيركەتى قاراماعندا ئيكى پاراواى تيرمەن بولهالا، بذيلعى ئول كوردب يلنمەى يذيلعان بۇيذايلارذى تارتترو ئۇسۇن ئاذذاعا بارى برگنە كۇن بيلدەلەگەنەر. (سۇنكى ئوندى بۇذا، تيب باشقى بۇيذاى تارتترو سىلارعا قانشترمايذار) لەكين بذذك تونعاتار ۋولسىدا بۇيذاى ئاشلعنڭ ئۆلكورب يلنمەوى سەبەبلى بۇتە حالق شول تاسار بۇيذاى ئۇنى ئاشاعالقتان برگە كۇن ئسندە تارتترب ئۆلكورە ئالمايذار. كوب حالق ئوتهۇذ ئيتنگە. هيستە بولماها مندا ئاذذاعا ئيكى كۇن بيلدەلرگە كەرەك ئيذى. «ئيرەمدل»

مەسئول مۇحەررر: ت. كەليموللين.
Ответств. редактор Т. КАЛИМУЛЛИН.

يومالتقاندار.

ئاتقاذارف ئالعا تۇمەس ۋولباشقارماهتنان ئالعان 75-24-65نسى نومير ليچنى كنيۇكاهى.

شامى مۇرافف مولا باى تۇمەس ۋولباشقارماهتنان ئالعان 139 نومير ليچنى كنيۇكاهى.

نەدرشين، تۇمەس ۋولباشقارماهتنان ئالعان 51 نسى نومير ليچنى كنيۇكاهى.

هيبەتوللين ع. تۇمەس ۋولباشقارماهتنان ئالعان 89 نسى نومير ليچنى كنيۇكاهى.

بايۇحەمەدتف سافا. تۇمەس ۋولباشقارماهتنان ئالعان 61 نسى نومير ليچنى كنيۇكاهى.

حەبيبوللين هيدياتوللا قورعارى ۋولباشقارماهتنان ئالعان ليچنى كنيۇكاهى (نوميرن بلمەى)

قۇتلى گيلدين ياقشىقول قورعارى ۋولباشقارماهتنان ئالعان 8 نسى نومير ليچنى كنيۇكاهى.

ئاللا مۇراتف فەحرتدين تۇمەس ۋولباشقارماهتنان ئالعان 62 نسى نومير ليچنى كنيۇكاهى.

ئانعاتارف حيدەر تۇمەس ۋولباشقارماهتنان ئالعان 68 نسى نومير ليچنى كنيۇكاهى.

عۇبەيدوللين حەبيبراحمان. تۇمەس ۋولباشقارماهتنان ئالعان 46 نسى نومير ليچنى كنيۇكاهى.

يولدتبايف حەبيبوللا. تۇمەس ۋولباشقارماهتنان ئالعان 60 نسى نسى نومير ليچنى كنيۇكاهى.

عەليفارف. تۇمەس ۋولباشقارماهتنان ئالعان 65 نومير ليچنى كنيۇكاهى.

سەفەرعەلين تۇمەس ۋولباشقارماهتنان ئالعان ليچنى كنيۇكاهى (41 نسى نومير)

ميزەتوللين ش. دومعەت ئاول ئاپيرسى ۋولسى، ليچنى كارتچكاهى (نوميرن بلمەى) بيكبولاتف و. ئوذيلىذوان ۋولسى ليچنى كنيۇكاهى. (نوميرن بلمەى)

زيندور عەلى ئاسقار قبساق ۋولباشقارماهتنان ئالعان ليچنى كنيۇكاهى، هەم ليچنى كارتچكاهى، (نوميرن بلمەى)

فەتتاحف ناسيبوللا قونشاق ۋولباشقارماهتنان ئالعان 135 نسى نومير ليچنى كنيۇكاهى

ئورازمينف حەليت. ئرەبور ئيكنسى رايكومنان ئالعان 8508 نسى نومير كانسلين بيليتى.

عەلييف، ئەمين ماقار ۋولباشقارماهتنان ئالعان 1851 نومير ئات كارتچكاهى.

مۇجاهيتف ئى. قونشاق ۋولباشقارماهتنان ئالعان ليچنى كنيۇكاهى، ئات كارتچكاهى (نوميرن بلمەى. ئاتنڭ تۇتى قارا) هەم 1816 نسى نومير پرافسايۇز بيليتى.

يۇسۇپف ئابدوللا. دەولەكەن ۋولباشقارماهتنان بيرلگە 85نـ18 نومير ليچنى كنيۇكاهى

وەاييف حەنەفى. بالا قاتاى ۋولباشقارماهتنان ئالعان 2010 هەم 2011 نوميرلى ئيكى ئات كارتچكاهى.

عۇبەيدوللين حبيبەتوللا: قونشاق ۋ. باشقارماهتنان ئالعان 84 - نوميرلى ليچنى كنيۇكاهى

موللانعمەدى تاشلانم.

مين ياللىنباى ئاولنڭ ئلككى موللاهى شاكير باهاوتدينف (يلاير كانتونى، ئۇنەرگەن ۋولسى) 1926 نسى يلدك برنسى عينوارلان موللانعمەدى تاشلاعانمدى بلدرەم. ش. باهاوتدينف.

تيذذەن

«هابان» ژورنالنڭ ئۇسۇنسى نوميرى سىعا. ئالب قالرعا ئاشق!

حەبەرسىلەر توگەرەكتەرنە تاشىعس حات.

«باشقۇرتۇستان» هەم «ياگى ئاول» ئيدارالارى حەبەرسىلەر توگەرەكتەرنە ئۇرلى بذلم (قاون، قار بوز، قيبار، پامدور...) هەم تامرى ئاذق بولا تورعان بلمش (تورنيپس، موگلن كيشر، بريوكوا) ئورلوقتارى يبەرەسەك.

،ئورلوق، توگەرەك تارافنان كاللىكتيف نيگذندە ئشلەو هەم كوذ كۇنى ئش هەم ئوذنشنڭ هۇذمەتەهى توراهندا ئيدارالارعا حيساب بيرو شارتى منەن بيرلمەسەك. ،ئورلوق ئاريلدگەن بۇتە توگەرەكتەر ئاشىعس ئرەوشتە ئيدارالارعا ئوذذەرنڭ ئەدريستەرن، كالليكتيف منەن ئشلەو نيگذندە هەم ئاعزالارنڭ هانن بلدرب ،ئورلوق هۇراب عاريذا يبەرودەرن ئوتنەبذ.

عاريذالار سيلسەويت يەكى يەچەيكە تامعالارى منەن ،راشلانعان بولرعا هەم 1نسى ئاپريلدا هوگعا قالماى ئيدارالارعا كياب يتەرگە تيبشتەر. «باشقۇرتۇستان» ئيدارلارى.

باشقۇرتۇستان ساوذا كاميسارياتى

«ئيعلانى».

ساوذا تركەوى توراهنداعى قارارعا بينائەن، باشقۇرتۇستان ساوذا حالق كاميسارياتى تارافنان توبەندەگى ئشاس نيگذنده قۇرلعان هەم تولى شيركەتتەر ساوذا ربيسترلنە كرتلب تركەلدلەر:

ئۇتتەمە تركەو منەن:

1 - دەولەكەندەگى تولى ساوذاشيركەتى «حليبتورگ» باشقار كومتورگ ئەقلبى بويىسا «ۋولگا» شيركەتى تيب ئيسملەندى. رەيستر نومير 138.

2 - ئۆفىلەگى «كامميرسانت» فيرماهى ئاتندا يۇرتلگەن، تولى ساوذا شيركەتتنەن مۇحەمەد ساليح ميگلى بايف سقتى. رەيستر نومير 128.

3 - ئولى ئلك ئساناسامى ئرگمەندەگى «ليس» فيرماهى منەن يۇرتلگەن تولى ساوذا شيركەتتنەن ئەسعەت حاذييف ئوذنە تيشلى بولعان پايذى ئالب سقتى، ئى. ئى. بريلف هەم ه. ئو. كوزمبيچنار ئوذذەرنڭ ۋكلاتتارن ذورايتتلار: بريلف 900 هومعا ئە كوزمبيچ 800 هومعا. رەيستر نوميرى 142.

شيركەتتەرذى بۇتۇرو منەن:

1 - ئۆفىلەگى تولى ساوذاشيركەتى «يارذام»دى (گالانتيريا ساوذاهى)بۇتۇرو توراهندا عەريزا كرتى. رەيستر نوميرى 103.

باشقۇرتۇستان ساوذا كاميسارى ئورنباسارى: يوماعوۋين.

ئينستروكتر: ليپسكايا.

Уфа. Типо-литография «Октябрьский Натиск».

Башглавлит № 591

ئشسىلەر ئاراھىندا.

فابرىك - زاۋوت مەكتەبتەرن نقلى يولعا ھالو كەرەك.

باشقۇرتۇستاندا بارلىقى 6 فابرىك-زاۋوت مەكتەبى بار. بىل مەكتەبتەر ئوقتوسى ياعىنان، مادى ياقتان بولۇن نقلى يولعا ھالنب بۇتمەگەندەر. بىلاردىڭ ئوب سەبەبى، بوعارعى ئورگىندار ئارافنان باقى كيلەسەك يالداردا بىندىڭ ماعىنعانەلەرگە كوبمى ئەدرلەنگەن ئشسى كرەك بولاساعى نقلى ئۆيرەنامەگەنلكتەن شونىڭ ئارقاسىندا بىل مەكتەبتەرنىڭ كەرەكەگەن ئشسىلر ئەدرلەودە بولوۋى كۆن كوولاتاسق. مىلەن: توقو فابرىكىنداعى مەكتەب ئوقوسىلار ئەدرلرگە تەيش بولھالا. تۇرلى ماستىر دار (بالنا ئۆتنامى كووك) ئەدرلەب ماناشائيكەن. شوندای يتشىلكتەرى باشقا مەكتەبتەرلە ئوسراتب بولاساق. مەكتەبتەردە ئوتەئوتەلرگە تەيش بولعان پراگراما تولىقى منەن ئوتەلمەدى. سەبەبى: ماددى قىتنقىنلىق. ئوقو ئشن عەمەلى ئشتەر منەن بەيلەب بارو ئۆزۆن بىل مەكتەبتەرگە تۇرلى ماستىرسكوي دار كەرەك. بارلىق مەكتەبتەردە ئول يوق ئەدلى.

كيلەسەكتە بىندىڭ حوۋالىنى ھەم مەعارىف ئورگىندارى منگا نق ئيعتيبار ئيتەندەر.

تاو ئشسىلەرى تورموشىنان.

باياق زاۋوتتاردارنداعى مەعارىف ئشتەرنە ئايروسا ئيعتيبار ئيتو، يەش ئوتمەرەدەردىڭ ئش حاقى كوتەرودەگى يتشىلكتەر منەن كورەشو كەرەك.

بىلاى مۆمكىن توكل.

باشقۇرتۇستان ئاولداردا.

سيكريتارلىعى منەن ماقتانب يۆرى.

ئاباعن قتقارترما كەرەك.

پول باتقاندار.

ئۇستراحاوای ئاقسامن کورەەتبكتە كيتە.

مەكتەب يوق، مەيتنتەر بيكلى تۇرا.

باشقۇرتستان عاريزلار ئمرحيكە ناشلانا

ئاول حوژالىعى ھەم كاپيراتسىيا

يەشلسە ئورلقتارن سەسو ھەم ئالاردىڭ برنسى تەربيەھى.

كاپيراتسىيالاردى يەنلەندرو تورالھندا، ئوردارداعن نەمەلر بادلار.

1927 نسى يىلعى 10% لى زايومعا كاللكتيف ئرەوشتە نيسك ياذدلر

ئودئالرايار زاملاشو ئشتەرى.

ئيبتەش قوشايف داكلاتى بويىنسا فيكر ئالشودار داۋامى.

ئەحمەتيانوا تاليبا.
(تاميان قاتاى كانتونى. سيل سەۋيت رە-ئيسەھى).
(زال كوسلى ئالقشتار مەن قارشى ئالا.)

ئاۋلداردا قاتن-قىزدار ئاراھنداعى ئشتى ئالب بارو ئۈسۈن ماندى ياردام كەرەك. قاتن-قىزدارعا ياردام كورسەتلگەندە ئاۋلعا كوبرەك ئەھمييەت بيرلىن.

قاتن، قىزدار ئاراھىندا ناداندار كوب. بنلاردى يۈترو ئۈسۈن قاتن - قىزدارعا ئايوم ليكپونكتتار ئاسلىن.

23 - 24 - 25 - 26 نسى يلداردا تاراتلعان سيمسودالاردى تولو واقتتارى ئاۋلداردا ئاكعارتلب يۈتلمەگەن. حەدرگى كوندە ئۆرلۆقتى تولەى ئالرلق حەلى بولماعان حوۋا-لقتاردان ،بل ئۆرلۆق بورسى ئالنماعا ئيكەن.

سيل سەۋيتتەرگە باشقۇرت تلندەگى كيتاب، قوللانمالار يتشمەى. بولعاندارى بوش يتبەرلين. سۇڭكى، ئادەتتا ئش يالن كيتاب ئالرعا يۈتقاندا ،بل يارلى حوۋالقتك بودژەتتنە قاتشاو ياهاى.

ئۈدعان يلداردا كالليكتيۋتار ئويۆشترلب باقسا سەسلگەن بيردەر بولىيالا، ئالنعان ئۆرلۆقتار سىماى. ئۆرلۆقتاردڭ سىماوى كالا-ليكتيۋتەردڭ ئيعنيبارى تۆشوگە سەبەب بولدى.

كاتكوف.
(تيمر يول ئشسنەى).

بىزدڭ ئيبتەشتەرىبز مىنەن يولداردڭ تۆزەتلووى، قالالاردا ياقترتو، هاقلو، پاۋار منەن كۆرەشولەر ئارتترلوون مەرانتلار. كۆز كوندە قالا ئۈرامدارندا يۆرب بولماى. كرەئتيەندەر-ئىن بادارعا كيلوسنلەرى يافالانب بۆتەلەر. تكرمەندەر ئيك كەرەك واقتتاردا تۆقتالب تۆرالار.

باشتورگ كاپيراتيفتارعا تاۋار هاتقاندا پاپيروس ئۈتتەب بيرە. ،بل بردە ياراعان ئش توگل. ،ئۈتن حاقتارى بوعارى. قاين، ئۈتاق بارئبر-سى بولىيالا قورى بولىيالا حانى بر يۆرى.

ئاليكسييۋا.
(ئۆلكە قاتن - قىزدار بولنگى مۆديرەھى).

ئشتژلك مەسئەلەھندە يتتشتژلك كوب. 185 كشىلك بولعان كالليكتيفتاردا 15 كشلك ئاپپارات بولب، ئالرعا ئاى هابن 600-700 هوم ئاقسا تۆتۆلىيا، شوندا ئشلەوسنلەر ئايعا 7 - 8 هومعنا ئالا. ،بل ياراعان كورنش توگل.

ئاۋل ساتسييالزم تۆزۆلۆشنتە بارا باشلا-عالا يتتشتژلكتەر كوب. بىر نيزاعى يۆتمەى تۈرۆب يارلتلاردى بركترو مۆمكين توگل؛ كا-پيراتيفتى يەتلەندرمەى ،تۈرۆب - يارلى حوۋالعن كوتەرب بولماى. ئاۋلدا بولعان يۆتە ئۆيۆشما-لاردڭ ئشن ياقشرتماى تۈرۆب - ئاۋلدى ئالعا يتبەرب برلماى. ،بل ئۆيۆتۆلماھ. ئشسى - كرەئتيەن وەكيلدەرى ۋالاكيتا، بيوراكراتيزم منەن كۆرەشودى بعايتلين تيئەر. ر. كى. ئى ،بل ياقعا حەدرئوكيۆتە يتكەرلتلگن يونەلتين. تاۋار حاقن ئۈسهتدترو مەسئەلەھى قابرعاھى منەن قوينلرعا تنيش. وەكيلدەرڭ كيترگەن دەليلدەرى ئيعتيبارهز قالماھ.

قاتن-قىزدارى ئشكە ئلقترو ئەلى يۆمشاق بارا. بىز بتلاردى ئۆز قولتبزعا ئالا ئالماھاق ئالار موللا مونتاعاى ھەم كولاكتار تەئثيرتنە بيرتلووى بيك مۆمكين. كوب قاتن ئالو يۆت-مەگەن. قىزدارى هاتو واقيعالارتلا بار. «كشى هاتتلو يۆتين»!
(ئالقشتار).

عەتيەتوللين.
(ئارعاياش).

باشقۇرتۇستاندڭ ماندى ياعن ئۆيرەتو يۆمۆشاق بارا. مەئەلەن: ئارعاياشتا بالق ئۆتو ئشى بيك داحوتلى ئستاتيا بولىيالا حكومەت بنعا ئيعتيبار ئيتمەى. منداى بايلقتاردڭ كا-نتوندار ئۈسۈن ئەھمييەتى ذور، ،بل ئۆيۆتۆلماھ.

ئلك ئۆلكە قول ئانتندا بولب، ئۆاتتلب، قيرالب يۆتكەن زاۋوت - فابريكتاردان كانتبا-شقارمالارعا بيرلكەندەرى بار. لەكين، بلارعا حكومەت تارافتنان ياردام يۆمۆشاق. ئالاردڭ ئشمەكەرلگن كوتەرو ئۈسۈن ماندى ياردام كەرەك.

ئۆرماندى بيرلى ئەھمييەتكە بيرو، ئۆرمان-دى هاقلاودا ياقشى مۆدۆمتە بيرمەنى، منى ئالشترعا كەرەك. ئۆرمان ئاپالماى قرقتلا.

ناركامفين هوكمى واقتتاردا حكومەت قا-رارن ئيتكە ئالماى باشلانى. كانتباشقارمالار ئۆدەك باشقارما قارارتنا تاياتب سنعارعان قارادارعا ناركامفين قولاق هالماى.

شەمستدينف.

بىزدڭ قايىڭ بر كانتوندار ،ئۆرال ئۆلكە-هى منەن سيكتەش بولب، كانتوندارذا ۋراچيبناى پونكتتار يتتشمەگەنگە حالى، كورشلەگى ۋراچيبناى پونكتتارعا بارالار. شونڭ ئۈسۈن ،ئۆرال ئۆلكەھندەگى ئۆيۆشما-لار: ۋراچيبنى پونكتتى تۆتوعا كيتە تۆرعان ئراسحوتنى ئۆرتاقلاشتعا. تيب بىلە هالا يەكى «باشقۇرتۇستان بارئبر هىزدى نەئمين ئيتب يۆتە ئالماى» هىزگە ئۆرال ئۆلكەھنە كوسەرگە كەرەك، تيب تۆتقو تاراتالار. بنعا ئەھمييەت بيرب، ،ئۆرال ئۆلكە باشقارماھى منەن ئاڭلا-شرعا كەرەك.

سەۋيتتەردى يەتلەندروذە بنعا تيكلم تۆللانب كيلگەن ،ئسول تيشلى مۆدۆمتەبيرە

ئالماى. سەۋيتتەردڭ ئشمەكەرلكتەرن كوتەرو ئۈسۈن كانتباشقارمالاردڭ ئۆيۆشترو بولنگن نتعايتب، قالالارداعى ئينسترۆكتورداردى ياقشرتو هەم كوبەيتو كەرەك.

حكومەت قارارداري، قوللانما، بيوللەتيندە موگعا قالب بارا. مەئەلەن: ئاۋعست بيولله-تينن ئەلى بولىيا ئالعانبز يوق.

تاتار، باشقۇرتتار ئاراھتنان مال هەم كشى ئۈرروون قاراوسنلار يوق. ،ئۈرت تلن يلمەگەن ئاۋل حالقى ،ئۈرت فيلشترتنە بارب باشى ئاۋرتقانعا ئش كيتەرە تۆرعان پراشوكتاردا ئالب قايتقالاى.

عەتيييەتوللين.
(بۈرى كانتونتنان.)

باشقا كانتونداردا تاراتلعان بورس يەن باشتنا 11 - 12 هوم تورا كيليە، بىزدە يەن باشتنا 2 هوم 62 تين تورا كيلگەن. شوعا كورەلە كالليكتيۋلاشترو بىزدە ئارتقا قالا بارا. حۆكومەت بىزدڭ كانتونداعى حالققا - پاريز حالقتنا قاراعان كووك قاراماھ. ئۆتو، ئالك-بلم ئشتەرندە بىزدڭ كانتون ئالدنعى كانوت-داردان هالالا. شولاى بولا ،تۆرۆبتا - بر ۋولس-تاعى 4 ئيزبا چيتالنەگە ياعو ئۈسۈن ئايعا 9 هوم، باشقا ئراسحوتتارعا هەم ياقشرتو ئشتەرتنە 7 هوم 50 تين ئاقسا بيلدەلەنگەن. بتلاى بولعاندا كرەئتيين ئيزبا چيتالنەگە نيكە كيلهن؟ ئاندا كەرەك نەمەلەر ئالو ئۈ-سۈن ماندى ياق يتشمەگەس قاراكعتلا بولا، هووقتا تورا. مۆدۆمتەلە ئيزبا چيتالنەلەرگە يۆداق هالتنا.

ياردام كەميتەتتەرى سينفى ئۆيۆشما. شوعا كورە، پراليتارييات حۆكومەتى بتلارعا بيكرەكنە ذورراق ئەھمييەت بيرر گە تنيش.

باشسيك ئۈرمان بيرو تورندا كۈددەن پرايكت سنعارا. شونڭ بويىنسا حالق كوپر هالو ئۈسۈن ئۈرمان قرتقان بولالا، تاشب ئالرعا واقت يتكەندەگنتە باشسيك ،بل پرايكتنى ئۈدگەرتكەن بولا. ئۈرمان تورامندا ،بل هاين قارار سنعارلماھ. قارار منەن تۆزرلگەن پرا-يكتتار گلكتنە ئۈدگەرب تۆرماھ.

پاۋلوف.
(ناركامتورگ)

ئيگن ئەذرەو كامپانياهى بتيل ئۈدعان يلدارعا قاراعاندا ياقشراق بارا. ئيگن ئە-ذرلەۋدەگى ئاپپارات كوب مەرتەبە يەتشلەن-دىرلگەن.

ئۈدعان ،بل يۆبداى هاقى ئۈدگەرە كوتەرلە بارعانى. بتيل حاقتار تيگز بارا.

ئيگن حاقتڭ ياذعا تابا 10 تين كەمتوون بارلى حالقى شاتلاندرلق ذور ئۆلكەشو ئيتب ئالرعا كەرەك.

بتيل ئيگن كانديتسيياهى ناسار. ئيگند-دڭ ذاتى ئۈدعان يلعا قاراعاندا كوب توبەن. شوندا بتيلعى ئيگندڭ ياذ كۆزندە سرو قورقسى يوق. سۆنگى، بىزدە ئۆرلق كيترو ئۈرندارى يتتەرلك. شوعا كورە كانديتسيياك توبەن بولووتلا بتيلعى ئيگن ئەذرلەوگە قورقس نوودرا ئالماى. بىزدە ئاپريل ئايتنا ئيك كوب بولعاندا 300 - 400 مك يۆتقتنا ،دملى ئيگن قالاساق. بىز ئانى 15 كۆن ئىسندە كيترب ئۆلكرتە ئالابز. تيك، ئيگن ئەذرلەو تويۆشمالارى واقتندا ساراهن كورو-گە ،ترشوعنا كەرەك.

تاۋار حاقن تۆشۆرو ئشى بىزدە ناسار بارا. لەكين عەيب ئۆدتبزدە. مەئەلەن: كاسيلئسكلاد قش بويىنتا تيمر يولدا قورالدارن هاقلاعان ئۈسۈن 18،000 هوم تولەگەن. بنعا ئۆزەك عەييللىمى؟

بيلدەلى ئۆزەك عەيبلى توگل. مۆنداى ۋالاكيتا، يتتشهذلكتەردى ئۆيۆشمالار ئۆددە-رتلە يۆنورە ئالالار. ئەگەردە ئۆيۆشمالار ئيكتلەنمەيكتنە ئشتەرتنە ياقشى قاراعالار، كاپيراتيف ئۆيۆشمالارتڭ ئشتنە نعراق ئيم-ئيبار بيرلەھ - برنسى ئيبونكە تاۋار حاقن 10 پراتسينت تۆشۆرو بيك مۆمكين.

يوريۋيچ.
(ئابكوم ۋ. ك. پ. (ب) سيكريتارى)

پاريز كامموناهى تورامندا هۆيلەب ئانڭ قتقاقتنا تۆب تاريخن ئيتب ئۆدا.

ئسيزد بردەم ئرەوشتە ئاياقتا قالقب پاريز كامموناهندا ئۆلكەندەردى ئيتكە ئالا.

تۆحفەتوللين فاتيح.
(ناركامزيمدان)

باشقۇرتنڭ 3 هلبرى بر ياقشى هلبرعا تۆرماى.

ئاۋل حوۋالنعى بودژەتنە ذورراق ،ئۈرن ئالرعا تنيش ئينى لەكين، ئۆل ناركامسابيز منەن بر قاتاردان تورا. ئاۋل - حوۋالنعن فينانسيراۋايت ئيتو توبەن.

چيشمە ئستانساهندا ئالنعان تەژريبەگە قاراعاندا بيرذى باقشرتماى تۆرۆبتا بىز 5 كان-تونداد 21 ميلييون يۆتتان ئارتعراق ئۆراۋاي ئالا ئالر ئيتك. منتا ،بل ئۆدتگنتە بيرلى بودژەتتەن ذورراق بولر ئيتى. لەكين، بىز ئانى ئشلەى ئالمايبز.

ئارعاياش كانتونى ديفيتسيتلى بولا كيلە، لەكين ،بل كانتوندا داحوت كيلە تۆرعان ئۆرندارعا كوذ هالعاندا بر بالق ئشڭنە ،بل كانتوندڭ ديفيتسيتەن سنعارا ئالر ئيدى.

قايىڭ بر كانتونداردا حتمەتسنلر ئۈ-سۈن تۈرلاق يوق. ئارعاياشتار مۆنسا كرو ئۈسۈن سيلەبيگە بارالار. شونداى ،تۆرمۆش شارايتى بولب تۈرعاندا ياقشى ئشسى ئشتەر گە بارماياساعى بيلدەلى.

سالاماحين.
(ئارعاياشتان گوبيرنا ۋولستنان)

بىزدڭ ۋولستا 300 يلدان بيرلى بير داوى يۆتمەى كيلە. بىز ئلك ،ئۆرال ئۆلكەھندە ئيتك. حەذر باشقۇرتۇستانعا كوسنك. ،بل داوداردى يۆتتروگە مۆمكينلكتەر بار. بىزدە بير كشى باشتنا 0،25 ديسەتينەگتنە تورا كيلە. حۆ-كومەت ،بل مەسئەلەگە ،تنتس كوگلدەنگتنە قارارعا تنيش توگل. منداى بيردەرذەگى كرەئتيەندەر قالاعا ئشكە كيتب ئشتژلكتى ئارتترالار. منداى حەل بىزدڭ ۋولس ئۈسۈن سنذارلق توگل. حۆكومەت هيس ئۆذاتماى بنعا ئيعتيبارن بيرب مەسئەلەنى حەل ئيتەرگە تنيش.

قاراميشف.
(ئستەرلى كانتونتنان)

بىزدڭ ۋوسنا (ۋيلى-قيپساقتا) ئاۋل حوۋا-لنعى بيك يۆلۆنگەن. ئەگەر ،ئۆشنى ئايماقتا حەذر ئاسنعالار، تيهم ئسيبز ئشەمەت. بىزدڭ ۋولس تورامندا 2 نسى سيسسييە ئايوم ئرە-وشتە قارار سنعارهالا ،بل قاراردار قاعىذداعى قالعان. برھتلە تيبرلك عەمەلگە ئاشرلماى. ،بل ئايماقتاردا ئۆواق مۆنەرسنلەردى ،ئۆيۆش-تتىب، حۆكومەت تارافتنان ياردام بولماھا، بىزدە حوۋالقتك كوتەرلوون كۆتب بولماى.

سافيولين.

كرەئتيەندەرگە ئاقسا بيرب تورو، بيك قتتا مۆندەتكە هەم ئاذ بيرتلە. ئۆذنڭ ئاقسا-هى بولماعان كرەئتيەن 40-50 هوم منەن گتنە بر ئش تە ئاتقارا ئالماى. شولايوق ئانڭ 6-9 ئايعاعنا بولوىلا ئوعا - فايتالارعا ئيرك بيرمەى.

يارلى حوۋالق ،بل ئادعتتا ئتسانى فايدا-لى ئۆرنعا ئۆتا، ئات هتبر ئا. ئاماى ئۆواق تۆيەككە ،تۆتب يۆتەلە توبا.

ئاۋل حوۋالنعى قورالدارى سنذاملى توگل. شوعا كورە كرەئتيەن ئ. حوۋالنعى قورالدارن ئالودان سيتكە قاسا.

تراكتوردار قيبات. ئۆيۆشمالاردا كوبرەك بارلتلار ئۆيۆشا. شوعا كورە منداى ئرى ما-شينالار ئۆذاعراق واقتقا بيرلين.

عەبيتف.
(باشساۋنارحوز رەئيسى)

مۆيلەوسنلەرذڭ كوبنەھى پراميشلينوستك پرادوكسييەھتك ئۆذبذگە تۆشوحاقتنا تۆقراب كيتتتلەر. بتنڭ تۆب سەبەبى بىزدڭ زاۋوت-فابريكتارلىبزدڭ ئيتكى، ،بۆذۆق بولووتنان كيلە. شولايوق ئاباروت ماياھتلا يتتشمەى. ئاباروت ماياھى يۆتە ئاباروتتڭ 30 - 35 پراتسينتنعا تەشكيل ئيتە. شولايوق باشقا نەمەلەردگدە، سى مال، كەرەك ماتيريالداردڭ بر نينيكلم كوتەرلە تۆشۆوى، ۋالاكيتالاردڭ بولووى (مەئەلەن: زينوۋيۆسكى زاۋوتتا 3 كشى ئۆرنتنا 9 كشى تۆتۆلا) يۆتەھتلە پرادوكسييانڭ ئۆذبذگە تۆشو حاقن برتاذ ئۆتترووگە سەبەب بولا.

بىزدە يۆتەھى 357 ئۆواق كون زاونى بار. بتلارعا ئيك كەمى 120،000 ئرى تيرى كەرەك بولىيا، مەركەز بارى 80 مڭگە گتنە ياقن تيرى منەن تەئمين ئيتە. منتا ،بل پراميشلينوستك ئاقهاوتنا سەبەب بولا. شونڭ ئۆتتۆتە مەركەز بىزگە ئشلەب سنعارا ئالراى نەمەلەردى ئشلەب سنعاررعا ئيرك بيرمەى. مەئەلەن: بىز كورشلەرگە قاراعاندا ئسپيرتنى كوبكتنە ئۆسمۆذراق حاققا سنعارا ئالىيا قتتا مەركەز بىزدە 100،000 كونەكتەن ئارتعراق ئسپيرت ئشلەرگە مۆمكين بولىيالا نيبارى 60 - 70 مڭ كونەككتنە ئشلەرگە ئرۆحسەت بيرە. منتا ،بتلاردڭ يۆتەھتلە پراميشلينوستك پرادوكسييامى قيباتلانوعا سەبەب بولا. بىز 10 يل بويىنتا حۆكومەتتەن نيبارى 250،000 هوملقتنا (ئۆلدا بولىيا تاو تربستتنا) ياردام ئالدق.

پراميشلينوستك كرەئتيەن حوۋالنعى ئۈسۈن ئەھمييەتى ذور. مەئەلەن: ئۈدعان يل باشساۋنارحوز عا قاراعان زاۋوت - فابريكتار ئۆسۆنگتنە 11،000،000 هوم راسحوت ،ئۆتۆلب شولاردڭ 8،300،000 هومى زاۋوت - فابريكتار ياتتدا ،ئۆتتلب، كرەئتيەن قولتنا ئلەككەن. قالعان ئۆلۆشنگتنە ئاپپارات ئراسحوتتنا ئۆتۆلعان.

ميحيئين.

سانسيالناى ئستراحاوانيا حەذرگى مەلدە ئاور حەل كيسترە. حەذر 360،000 هومدان ئارتعراق ۋزنوس يعيناماعان. بتلاردڭ يۆتەھتلە توبەنگى ئۆيۆشمالار ئۆتتۆتدە. ئۆدەككە نيتيكلم ئالات بولىيا، ئستراحاواى ۋزنوسى شول تيكلم كوبرەك تولەنمەى. ئستراحاواى ۋزنوسنى واقتتا تولەمەوذەن ئۈدعان يل 52 مڭ هوم پينييە يتنالعان. ئانڭ برتلەى پراميشلينوستان ئالتنا. منتا ،بل 52،000 هوم ئۆذى ئۆك ناكلادنوى ئراسحوت ،بولب تۆشە.

يتعلمى بودژەتتەن سيل سەۋيت سيكريتار-رارذى ئستراحاوايت ئيتو ئراسحوتنى كرتلمەگەن، ،بل سيل سەۋيتتەردى قورتنستان قانات ئاتتنا ئالىاو بولا.
(كوسلى هەم ئۆذاق ئالقشتار.)

ئيبتەش قوشايفنڭ ئاداقتىقى هوڭزى.

(زالدا ئالقشتار)

مين تەولە ياوابتار بيرب ئۆدام.

1 - ئستراحاواى تولەوتورامنداعى مەعلو-ماتتە قاسان تولەرگەكەرەك ئيكەنى ئەيتلگەن بولا. بىز هەر برۆولسقا برەى ئاگيتت قويىياق، ئشتات ذورايب ئستراح ۋزنوس ئارتوعاسەبەب ،بولر ئيتى. شوعا كورە ئاگيتتار هەر ۋولس هاين قويلماى.

2 - ئش - يالى ئستافكالارن قاراو مەسئە-لەلەرى بىزدڭ بتيلعى بودژەتتە مۆمكين توگل. كيلەھى يلداعى بودژەتتە بتلار مۆمكين تيكلم تيگزلەنەسەك.

3 - ناركامفيندڭ، ساۋنار كوهدڭ ديريكتيف-تارن ،تولى ئرەوشتە عەمەلگە ئاشرامى يوقمى مەسئەلەھى:

ناركامفين ئۆرنداردڭ يۆتەھۆراوندا يۆد-ژەتكە كرتب يۆتە ئالماى. ،ئۆل ديريكتيۋتى ئۆتەمەو تيگەن هوذ توگل. بودژەت، ئسميتا-لاردڭ يۆتەھندە ساۋنار كوم ئرۋانلاى. بتلاى بولعاس ،ئۆل ساۋنار كومدك قارارن يۆذا ئالماى.

4 - مەكتەب، باليتسالار هالوئۈسۈن حاقتا ئۆقتوسنلارعا تيكلم يتب ئش يالن قتقارتب ئيكانوميا ياتاب بولماىمى؟ يوق. ئانان باشقالا ئەلى ئۆقتوسنلار ئش يالى ئاذ تيب سيتكە كيتەلەر. ،بل يول بىزگە زيياتعتنا كيترەسەك.

5 - پيرپيس قەنەعەتلەتدرەرلك ئۆتتى. حەذرگە مۆدومەلەر ئيتەبلەتمەگەن.

6 - ياردام كەميتەتەرى يۆرلە ئالدا،ئيك ناسارى ئارعاياشتا.

7 - 26بلدڭ ئاپريلندە ئۆقتلەگى ئۆيۆشما-لاردا ئارتق ئشلەو (свер. уроч.) ئۆيرەتلدى. ر. كى. ئى. بتلاردى تىق ئۆيرەتب ئارتق ئشلەودى تاشتارعا قوشايتى. ،بل ئشتەن 24،990 هوم ئيكانوميا ،بولدى. ماى ئايندا تيكشرلگەن 6ئۆيۆشما ر. ك. ئى. تارافتنان ئۆيرەتلب مۆدۆمتەلە 38000 هوم ئيكانوميا ياهالعان، عۆمومەن يۆتەھى 163،000 هوم-دارعا ياقن ئيكانوميا ياهالعان.

8 - بتتارلك ئرەوشتە ئەذرلكلى كشلەر يتشمەگەنگە بيرلگەن ئۆرندار، تولقهى منەن (ئوقو يۆرتتارتنا) فايدالانب يۆرتلمەى. ئۆتتە-وتتە ئاوروداردا كوب. كيلەسەكتە بنعا ئايرم ئرەوشتەئەھمييەت بيرلەسەك. بيكرەكتە تاتار باشقۇرتتاردان كامساستافتار يتشتروگە ئەھ-مييەت بيرلەسەك.

9 - باشقۇرتۇستان بيرندە بولعان س. س. س. ر. زاوتتارن باشساۋنارحوزعا ئالوعا ئۆيلا-نلماهاى؟ حەذرگە ئۆيلانلماى. فەقەت ئالار منەن ئيدارا ئيتوذە ماندات بوللاعاقتا مۆدۆمتە بولماى.

10 - ئاو باشقۇرتتارتنا ياردام بيرلمى؟ بتيل ،بل ئايماقتارداعى حوۋالقتارعا يۆتەھى 400،000 هومعا ياقن ئاقسالاتا ياردام بيرلدى. شولايوق ئۆرمان بيرلگەندە ،بل ئايماقتارعا ذورعنا ئلكوت، ئارتقلقتار كورمەتلە. حۆكو-مەتڭ تۆتقان يولى ،بل ئايماقتارعا ئۆرماندى كوبرەك بيرو.

11 - بتذەن نيندەى مال سنعارتلا؟ ئاۋل حوۋالنعى پرادوكتالارى، ئالتن، باقردار سنعارتلا.

12 - ئاگرانومدار كمگە ياردام ئيتە؟ - ئالاردڭ برنسى ئيتب ئاللارتنا ئالعان ئشتەرى يۆتە ئۆيۆشنواعا ياردام ئيتو. ئايرم حوۋالقتارعا كورمەتلگەن ياردامى ئيتەبلەنب بارلماعان. قولدا هاندار يوق. ئاگرانومدارعا شيكايەت ئيتوذە كەمى كيلە.

13 - ئۆرمانهذئايماقتارعامتتانمولك نيشتەر؟ - بتلارعا ئۆرمان ئسكلانتارى ئالسرعا حەذرلك كورئلە. ،بل ئايماقتاعى حالق بلار ئارقرى ئۆرمان منەن تەئمين ئيتلەسەك.

14 - قايدا ئيتترنات كوبرەك ئاسلرعا ئۆيدالا؟

- بيكرەكتە ئالاردى مەدەنى ياقتان ئارتتا قالعان كانتوندارعا ئاسارعا كەرەك. بتلار حەذرگە 8 بيرگەكتنە ئاسلعان. عومومى ئۆقو پلانى بويىنسا 864 ئيتترناتلى برنسى باتقس مەكتەب بولاساق.

15 - كرەئتيەن يەشتەرى مەكتەبتەرى بىزدە نيسەو؟

- ئالاربىزدە 8. باشقۇرتتار 9، تاتاردار 41، باشقالار 15 پراتسينت ئوقى. بتلارعا 50 ئستيپيندييە بيرلە. ماندى ياقتان نعتتو ئۈسۈن ئاسسيكتوۋكا ئارتترتلا كيلە.

16 - تيحنيكومداردى يۆتۆرب سيتتەرگە قاسوسنلار بارمى؟ منداى حەل юнно لا بولعلانى. تژرشلى سارالارى كورئلە. كيلەسەكتە ،بل كورنش بولماس.

17 - بوعارى ئۆقو يۆرتتارتنا نيسە كشى يتبەرلگەن؟ 25|1924 نسى يلدا يۆتەھى 113، شونان باشقۇرتتار 16، تاتاردا 12، ئۆرئتتار 38، باشقا ميللەتتەر 33 پراتسينت يتبەرلگەن. 27|1926 نسى يلدا 227 كشى يتبەرللب شولاردان باشقۇرتتار 7، تاتاردار 9، ئۆرئتتار 63، باشقا ميللەتتەر 16 پراتسينت يتبەرلگەن. بوعارى ئۆقو يورتتارندا كونكورس ئسولى منەن ئالنعانعا بىزدڭ ئۆقوسنلاردان كرە ئالماىقايتو-سنلار بار.

داكلاد بويىنسا مۆيلەوسنلەر كيلەسەككە كوبكتنە يولدار كورەتتتلەر. بىز نيتيكلم ئالعا بارهاقتا يتتشهذلكتەر كوب. بىز ئانى باليىقاتتاشى منەنگتنە يۆنورە ئالابز. مۆيلەو سنلەرگە تۆقراب ئۆتەمبز.

سالاۋات (مەسەوت) كانتباشقارما رەئيسى ئيد. قلسبايف ئىسەرلى كانتباشقارما رەئيسى ئيب. مۇستافين

ئشسنلەرگە تۆرلاق مەسئەلەھى ئۆنۆتۆلماى.

بايماقتان كيلگەن سەيتقولى ئيبتەش ناو تريستندا تۆرلاق مەسئەلەھى ناسار، تى. ئانڭ ناسار بولووى بىزدڭ تۆرلاقتاردى ياقشرتو مەسئەلەمن ئۆنۆتقانتبزدان كيلمەى. تۆرلاق هالو مەسئەلەلەرى ئسميتالارعا بل هاين ئيتد-ەرلە كيلە. ،بل تريستا بتيل قايىڭ برئشسنلەرذڭ هالقتلعتتان تۆرلاق هالرعا بيلدەلەنگەن ئاقسا ئۆذ ئۆرنتنا تۆتۆلماى قالعان. بنعا حۆكومەت عەيبلى توگل. ئانان هولڭ ،بل تريست بتيل تاريحتا هيس كورلمەگەن ماندى ئاورلقتار ئۆتكەردى. ئۆشوعا كورەلە ئش ،بالنداۋاقتندا بيرمەودەر ،بولدى. ،يتتشهذلكتەردى يۆتۆرو ئۈسۈن حۆكومەت قىرقا سارالارن كوردى.

ئاۋل سەۋيتتەرتنە ئش يالن بتيل ئارتترب بولماى.

ئاۋل سەۋيتتەرتنە ئش يالى توبەن، تيب كيتتتلەر. بتلاردڭ يۆتەھتلە دۆرۆت. بىزئالاردى بلمەيبز توگل بيك بلەبز. لەكين بودژەتتڭ كيلو ياعتنا قاراب ئش يۆرۆتتلە. بودژەتتە كورمەتلگەنتەن ،تش بر نەمەلە ئشلەب بولماى. ئاۋل سەۋيتتەرتنە ئش يالن ئاى هاين كوتەرب بولماى. عۆمومەن ئالعاندا ئالاردڭ ئش يالى يلهاين كوتەرلە بارا. بتيلعا ئاور بولىيالا سيل سەۋيتتەرگە بيلدەلەنگەن ئش يالن شول كويى قالدررعا تورا كيلە.

ئلاو مەسئەلەھى.

مۆيلەوسى ئيبتەشتەر ئاراهندا ئاۋل سەۋيت-تەرتنە يەيەو يۆرر گە تورا كيلە، حالق ئلاو بيرمەى، تيب كيتتتلەر. ،بل حەلدى ئاسق بلهەكتە يورعانعا قاراب ئاياقتى موذابز. يۆد-ژەتتڭ كيلو ياعى تاقر ،بولووى ئلاو ئۈسۈن ئاقسا بولب سنعاررعا ئيرك بيرمەى. ئلاو مەسئەلەهندە: «ئەگەردە ئۆيشتواۋاول سەۋيتن يۆرتو ئۈسۈن ئلاويالالاب قويىيا، ئاقسا بيرودەن باش تارتوسنلاردى نەمە ئشلەترگە»؟.. تيگەن هۆراو قودعالا. ،بل مەسئەلە حەذرگە ئاسق ئيتب حەل قلتماعان.

ئلك - بلم وە باشقا تورالاردا ئۆيشتواتك ئاذسنلعى كوبسنلكتك قاراردا باش ئيبەرگە تنيش بولىيالا، ،بل مەسئەلەلە باش ئيبەرگە تنيشلەمى؟ ئەللە ئۆذ ئيركندەمى؟ تيگەن هۆراو حەذرگە حەل ئيتلمەگەن.

،بل هۆراوباشقۇرتۇستانداعتنا توگل، يۆتە سايوز دەومەلندەلە حەل قلتماعان. شوعا كورەلە سايوز دەومەلندە ،بل مەسئەلە حەل قلتماى ،تۆرۆب ،ئۆل تواردلا بر نەمەلە ئەيتب بولماى.

بيسەلەر ديسەتسكى توگل.

منتان بر نيسە يلدار ئلگەرتۆرەك بىز نى تيكلم ترشهاقتا قاتن-قىزداردى ئاۋل سەۋيتتە رەئيس ئيتو توگل، ئاعزا ئيتبتە ئۆتكەرە ئالماى ئيتك. بىز ،بل تورالا ئۆتتۆيبذگە يۆكمەتلگەن بورستى ئۆتەوذە حەذرگى واقتتا كوبكتنە ئۆلكەشودەر كورەبز.

حەذرگى دەوردە بىزدڭ بورئسبز قاتن-قىزدارذى هايلاب قاعىذعاعتنا ياذب قويو توگل بەلكى ئالاردى عەمەلى ئشتەرگە ئۆيرەتو. ،ئۆشوڭ ئۈسۈن تنيشلى سارالارى كورئلە. ئۆرندارعا ،بل تورالا قوللانما، يۆبرقتار يتبەرلەى توگل، ئەلتتن ئەلى يتبەرلب تورا.

هوذ ئالب سنعوسى ئيبتەشتەرڭ مۆيلە-ولتە قاراعاندا قاتن - قىزداردان هايلانعان سەۋيت ئاعزالارى ديسەتسكيگتنە ،بولوب كيلگەن كووك تۆشۆتتلە. ،بل دۆرث توگل قاتن - قىزدار ديسەتسكى ئيتبكتنە يۆ-رتلگەن ئۆرندار بولماھى هەم منتان هوگدا بولماياساعتنا تق ئشانرعا كەرەك. قاتن - قىزداردى ديسەتسكى ئۆرنتنا ماناماى بەلكى ئالارعا ئش بيرو تورامندا حۆكومەت ديريكتيۋتارن بيرە كيلدى.

بير داوى مەگگىگە يۆتەسەك.

باشقۇرتۇستانداعى بير داوداري شول تيكلمگە بارب يتتى كى، حاتتا ئالاردى حەل ئيتو ئۈسۈن بير قانونتدا ماندەلەردە يارتماى باشلانى. ئۆشوعا كورەلە حۆكومەت منداى

قانونعا كرتلمەى قالعان نيزاعتارذى حەل ئيتو ئۈسۈن يۆيرقتار سنعارمالا حەذرگى كوندە ئالاردى ئالشتردى.

بير نيزاعتارن يۆتۆلەى يۆنورو، ئۈسۈن باشقۇرتۇستاندا عومومى بير تۆذو ئشى (Всеобщий земля устройство) ئۆتكەرگە قارار ئيتلدى.

بير تۆذو ئشى ئۆتكەرلب يۆتو منەن بنعا تيكلم بولا كيلگەن بير نيزاعتارى ئۆتتۆتە ئارتقرى مىنق قويىلاساق.

يارلى باللارى مەكتەبكە.

ئارابزداعى قايىڭ بر ئيبتەشتەردڭ ياذب بيرگەن هۆراۋدارتنا قاراعاندا! حۆكومەت كو-برەك موللا، باى باللارن ئوقو يۆرتتارتنا ئالب يارلى، باتراك باللارى ئۈسۈن ئوقو يۆرتتارى ئيشتگن يابق قويعان كووك ئاڭلاشتلا.

ئيبتەشتەر! ،بل تۆبى تامرى منەن دۆرث توگل. منداعەيب توبەنگى ئۆيۆشمالاردا. توبەنگى ئۆيۆشمالارعا بيرلگەن ،ئۆرندى تۆترمايدار. ئوقو يۆرتتارتنا كيتوسنلەردى نعراق هايلامايدار. قايىڭ برهى يۆتۆنلەى ئۆقرعا كيلگەن بيرلتە موافيق توگل (ئۆدعان ،بل حەرف چنياوسنلار مەكتەبتنە 3 تۆل بارماعى يوق، تراكتور كورستنا يتبەرلگەن برەو ئاياعى منەن ئينۋاليد ئيتى. *) ئۆتۆوى توبەن بولعانداردى يتبەرەلەر. شونان هولڭ ،ئۆرن بوش ،تۆرب قالماعن، موللا بالاهى بولىيالا ئۆقتين ئيتدى تيگەن فيكردەر ،بولدى.

يارلى، باتراك باللارى ئوقو يۆرتتارتنا برنسى سيراتتا ئالتنا.

ئوقو يۆرتتارتنا كولاك، موللا مالايدارى ئيتمەو منەن ئۆرندارداعى ئۆيۆشمالار ئۆدذەرى كورەشرگە تنيشتەر.

بۆرى كانتونى ئارتقا قالماى

مۆيلەوسنلەرذەن بر ئيبتەش: «بۆرى كانتو-نتنا پاريز حالقتنا قاراعان كووك قاراينار. ئۆشوعا كورەلە بۆرى كانتونى ئارتتا قالا» تيب ئسيزدى تاك قالدردى.

كوبتەن توگلتنە بۆرى كانتونتدا ئۆدعان ئسيزد: «حۆكومەتڭ تۆتقان سەيەسەتى دۆرث، بۆرى كانتونتڭ ئۆلگەشو-دەرى كوب: سەسو مايدانى هوعشقا تيكلمگنتڭ 93 پراتسينتن تەشكيل ئيتە. ئش ئاتتارى منەن تەئمين ئيتتلو 62 پراتسينتقا بارب يتكەن وە باشقالار، تيگەن قارارعامى يەكى «حۆكومەت بۆرى كانتونتنا پاريز حالقتنا قاراعان كووك قاراى، بۆرى كانتونى ،بلدان ،بل ئارتقا قالا» تيگەن هوذگە ئشانرعامى. ئەلبيتتە ئسيزد قارارتنا ئشانرعا تورا كيلە.

بۆرى كانتونتڭ ،بورس تاراتتلو يەمەتتەن ئيك ئارتتا تۆرووتنا سەبەب: برنستەن ،بل كانتوندا ئاتا - بابانان قالعان هابان ئارتتتان يۆرو كوسلرەك بولىيا، ئيكنستنتەن: ئاۋل حو-ۋالنعى قورالدارن ئالوعا ئيتتلماو.

برمو هۆراماى ئيكەن ئاكا كوسلەب ئاعب بولماى ديت. بۆرى كانتونتدا بتيل ئ-حوۋا-لنعى قورالدارى بيك ئاذ تارالعانعا شول كانتونداعى ئۆيۆشمالاردڭ يۆمشاقلتعتنان كيلە تيب قارارعا كەرەك.

بنعا تيكلم بۆرى كانتونتداعى ئاۋل حو-ۋالنعى بارو ئرەوشن تۆبسب ئۆيرەنلمەى (изучать ئيتلمەى) كيلگەن ئيكەن. منتان هولڭ ،بل مەسئەلە قابرعاهى منەن قويلاساق. بەلكم بۆرى كانتونى ئۈسۈن ئۆذتنە يارالى قورالدارعتنا كەرەك بولاساقتر. ئاكا بۆذە ئەھمييەت بيرلەسەك.

ئسيزدا هۆيلەگەن ئيبتەشتەردڭ هوذذەرى كوب نەمەلەردى سيسب بيرە، بيك كوب يتتشهذلكتەردى يۆتۆروذە ياردام ئيتەسەك. ئۆشوعا كورەلە هۆيلەب ئۆدعان ئيبتەشتەرڭ كور-هەتكەن يولدارى ياكى هايلانب قالدرلاساق حۆكومەتكە ،بل يەكى ئيكتسى مەسئەلەنى حەل ئيتكەن واقتتا يول كورهەتوسى ماياق ،بولب قالاساق.
(كوسلى ئالقشتار).

*) ،بل فاكت قوشايف ئيبتەش تارافتنان قيتلدەمەلە ئۆشو داكلاتى ياذوى تاراتتلب كيتمى.

ئيبە. قوشايف داكلاتىن بويىنسا فيكر ئالىشودار.

ئيبە. قوشايف داكلاتىنىڭ داۋامى.

هاۋلىق ھاقلاۋ.

ئىشھىلدىك.

پراكوراتورا.

يارداق كەمىيەتتەرى.

قىزىل ئەسكەر.

سيراجتدينف. (ئارغاياش).

سيسويف. (قاميلى - قاتاي).

موسا مورتازين.

گوسف. (ئۆفى وەكيلى).

ئوسولتسف. (مەسعوت كانتونى).

ماكاروا. (تيمر بول ئۇستىسى).

ۋوريگين.

كوزمينكو.

رەحمەتوللين.

باشقۇرت تىلى.

ئيليانف.

ماسلوۋا. (بەلەبەي).

تارىساق.

سەمەقولۇف.

نوكسكيرت.

ميندىيارووا.

(داۋامى 4 نىسى بيتتە)

ئافتانوميالئ باشقۇرتۇستان ساتسييال سەۋيتتەر يۇمھورييەتتنىڭ 6 نسئ سەۋيتتەر ئسييزئ

باشقۇرتۇستان حۆكومەتىنىڭ ئشمەكەرلىگى توراھندا ئيبە. قوشايف داكلاتى.

(باشئ ئوتكەن نومىردا)

ئاول - حوژالئعئ پرادوكسياھئ ئارتا.

ئاول حوژالئعئ پرادوكسياھئ يلدان يل ئارتا بارا. مەثەلەن: ھەشقا تيكلمگئ ئاقسا منەن ئيشەبلەگەندە 1913 نسئ يلدا ئاول - حوژالئعئ پرادوكسياھئ 210.851,000 ھوملق بولھا، 24 1923 نسئ يلدا 39,430,700 ھوملققا بولپ، 25|1924 نسئ يلدا 133,031,700 ھوما يتكەن، 26|1925 نسئ يلدا 145,581,000 ھوما بارپ يتتپ ھوشقا تيكلمگئنىڭ 69 پراسيتن تەشكيل ئيتە.

ئاول - حوژالئعئ پرادوكسيا 1913 نسئ يلدا يەن باشئنا 76 ھوم 50 تين تورا كيلھە 1925/26 نسئ يلدا يەن باشئنا 40-58 ھوم تورا كيلپ 76.2 پراسيتتنعئنا تەشكيل ئيتە. باشقۇرتۇستاندا ئاول-حوژالئعئندا حوژالقنىڭ ئۆذئنەن ئارتپ باذارعا سەعارئلانۇرعان پرادوكسياھئ 1913 نسئ يل باذارعا سەعارلعان پرادوكسيانىڭ 54 پراسيتنئنا تەشكيل ئيتە. بئ يل ياقئان سايوز دەوەملدە بولعان ھانداردان يقشئ ئوق ئارتتا قالعانئ بئ سايوز كولەملەگئ ھانداردئ قووب يتتو ئۆسۆن ئاول - حوژالعئنا حۆكومەتتەن ياردام بيرو، ھەم ئاول حوژالئعئ ئۆسۆن قيممەتئ ذورراق بولعان كولتورالاردئ ئارتترو يولدارن ئالرعا كەرەك.

سەسو ئارتا بارا.

1913 نسئ يلدا سەسلگەن ئاشلقنىڭ ديسەتينە ئيشەبئ 2.821.062 بولپ شونئ 100 پراسيتت ئيتپ ئالھاق توبەندەگئ ھاندارئ كورەبئ:

1924 نسئ يل بۆتەھئ 1.716.006 ديسەتينە ياكئ 60.8 پراسيتت، 1925 نسئ يلدار 1.899.151 ديسەتينە ياكئ 67.3 پراسيتت، 1926 نسئ يلدا 2.036.076 ديسەتينە ياكئ 72.2 پراسيتت.

سەسوھڭ حوژالقتارڭ ئارتووئ نيئەن؟

1924 نسئ يلدا سەسلگەن ئاشلقئ بولماعاندار ئاول حوژالئعئنداعئ حوژالقتارڭ 5.6 پراسيتتنئ تەشكيل ئيتھە، 1926 نسئ يل 6.7 پراسيتت تەشكيل ئيتپ، 1924 نسئ يلعا قاراعاندا 1.1 پراسيتت ئارتقاندار.

حۆكومەت ئيل مەسئەلەنئ نق ئويرەنپ ئۆشوندائ ھۆكۈمگە كيلدئ: سەسوھڭ حوژالقتار ئاۋلدڭ يارلئلانوونان توعل بەلكئ توبەندەگئ ئيكئ سەبەبئن ئارتقاندار: 1 نسئەن:

كرەشتيبەن حالقئ سەسوذئ ھان باعئنان ئارتتروعا كوب ئەھمييەت بيرە باشلاوئ؛ 2 نسئەن ھەم توب سەبەب: ھوعش، ئاساق بولئۇنلڭ ھۆذمەندە باذارعا ھاتپ ئالرعا ئيگن سەساي باشلاعاس مال ئاثراو، ئواق ھۆنەر منەن كۆن ئيتوسئلەر ئيگن كەسئبنە توتئنئلار.

26-1925 نسئ يلداردا ئاول حوژالعئنداعئ پرادوكسيا ئارتپ باذارعا سئعا باشلاعاس، ئيگرذئ باذاردان ھاتپ ئالوعا مۆمكينلڭ ئالاس، ئيگن ئيگوگە واقئلساعئنا مەژبور بولعان مال ئاثراوسئلار ھەم ئوق ھۆنەرسئلەر ئۆذذەرئڭ توب كەسبئنەرئنە كرشتئلەر. منا شولاي بولعاس ئيل كورنشتئ (здаровый) كورنش تيپ قاراعا كەرەك. ئيل كورنش ئيلدڭ يارلئلانوون توعل، بەلكئ توب ئۆذ كەسبئنە كوسكەن حوژالقتارعا ياردام ئيتوذئ كۆسئتو كەرەك ئيكەنئن كورھەتە.

حۆكومەت ئيل حوژالقتارعا ياردام بيرو ئۆسۆن ئاذ ئايماقتارئنا 100 000 ملڭ ھوم ئاقسا بيلدەلئئ. منا ئيل ياردام ئانا شول ئيگن ئيگوذئ تاشلاپ توب ئۆذ كەسبئنە توتونوسئلارعا حوژالئق نئعتو ئۆسۆن بيرلرگە تئيش.

ئيندئ ئاول حوژالعئندا سەسو ھەم ئش ئاتئ منەن تەئمين ئيتئلو مەسئەلەھئنە كيلەيك.

1924نسئ يلدا سەسووئ 1ذەن 2ديسەتينەگە تيكلم بولعاندار 34.6 پراسيتت بولھا، 1926نسئ يلدا 28.1 پراسيتتقا قالعان.

1924نسئ يلدا 2نەن 4ديسەتينەگە تيكلم سەسووئ بولوسئلار 30.3 پراسيتت بولھا 1925نسئ يلدا 29.8پراسيتتقا قالعان.

1924نسئ يلدا 4نەن 6ديسەتينەگە تيكلم سەسووئ بولوسئلار 66.1 پراسيتت بولھا 1926نسئ يلعا ئيلار 18.4 پراسيتتقاعئنا قالعان.

1924نسئ يلدا 6نان 10ديسەتينەگە تيكلم سەسووئ بولوسئلار 10پراسيتت بولھا 1926نسئ يلدا 12.6 پراسيتتقا منگەن.

1924نسئ يلدا 10 ديسەتينەنەن (منا حەللئ ھەم كولاكتاردا كيرە) يوعارئ سەسوسئلەر 2.6 پراسيتت بولھا، 1926نسئ يلدا 4.4پراسيتتقا منگەندەر.

1924نسئ يلدا ئش ئاتئ بولماعاندار 36.1 پراسيتت بولھا، 1926نسئ يلعا 27.5-پراسيتتقا قالعاندار.

1924نسئ يلدا ئش ئاتئ برەر بولوسئلار 45پراسيتت بولھا، 1926 نسئ يلدا 46.6 پراسيتت.

ئش ئاتئ ئيكەو بولوسئلار 1924نسئ يلدا 14.9پراسيتت بولھا، 1926يلدا 19.6 پراسيتت.

ئاتئ ئۆسەو بولوسئلار 1924نسئ يلدا 2.6 1926نسئ يلدا 4.2 پراسيتت.

ئاتئ 4 و بولوسئلار 1924 - يلدا 1.4، 1926 نسئ يلدا 2.1 پراسيتت. منا بئ ئاتئ حوژالقتارڭ كەوون كورەڭ حەللئ حوژالق ھەم كولاكتارڭ بر نيتيكلم ئۆسۆدەندە كورەبئ. لەكين ئالارڭ تۆنعان ئورنئ ذور توعل. شولاي بولھا يارلئ، كۆ-يۆذ حوژالقتارذئ كوتەرو مەسئەلەھئ كيلەسەكتەگئ ئشنڭ ئيڭ ئۆذەڭ مەسئەلەلەرئنەن بولرعا تئيش.

يير مەسئەلەھئ.

باشقۇرتۇستاندا ييرذەن فايدالانودا بوتالسقئار بوق توعل. باشقۇرتۇستان يومھورييەتئ ئۆبۆشترلعان كۆندەن ئالپ ئەلئگەسە يير مەسئەلەھئ تيكشرڭلە ھەم نيزاعلار بولا كيلدئ. يير توراھنداعئ بولعان ئاڭلاشلماودار، نيزاعتارذئ بۆتئرو ئۆسۆن حۆكومەت ئسپلاشنوئ يير تۆذو ئشئنە كرشتئ. منئان ئلدڭ: كانتونداردا يير تۆذوذئ تۆئاش ئالپ بارپ، ھەر ئايماقتئعئ ييردڭ پوچۋاھئ نيئەندەي، ئانان كيلر كوبمئ؟ حوژالقا كەرەك قەذەرنسە كيلر بيرە ئالامئ، ئيل ئايماقتا حوژالق كيلەسەكتە نيئەنەي ئوكلون منەن باراساق ھەم باشقالارن ئاسق ئۆيرەنو. منا بلاردئ يلمەي تورب يير توراھنداعئ ئاڭلاشلماودارذئ، نيزاعتارذئ بۆتئرو مۆمكين توعل.

يير تۆذو ئشئ ئوتكەرو حەللئ حوژالقتارڭ ئۆذ حيسابتارئنان بولپ، يارلئ حوژالقتارعا حۆكومەت حيسابئنان بولاساق.

يير تۆذو ئشئ ئد-قاتاي كانتوندا باشلاندئ. حەذرگە ئالعان مەعلومەتتەرگە قاراعاندا ھۆذۆمتە ياقشئ.

ئيل تورالا كۆن تەرتيبئندە ئايرم مەسئەلە بولعانعا ئارتق توقتاب تۆرمايم.

قۇرۇلقا قارشئ كۆرەش.

قۇرۇلق منەن كۆرەشو ئۆسۆن، حوژالقئ قۇرۇلققا قارشئ قوبو ئۆسۆن مەركەذدە ئايرلعان فوندتان بئذڭ يومھورييەتكە 3,653,000 ھوم ئاقسا بيلدەلئگەن.

قۇرۇلق منەن كۆرەشو نامان قاتاي، بەلەبەي، ئسەرلئ تاماق كانتونداردا ئالپ بارلپ 10 يل ئسئندە ئيل كانتونداعئ 25 ۋولستئ قۇرۇلققا قارشئ تورا ئالراق ئيتپ ئۆلگرترگە كەرەك.

حەذرگە ئالنعان ھۆذۆملەرگە قاراعاندا قۇرۇلققا قارشئ كۆرەشۆڭ ئەھمييەتئن كرەشتيبەن حالقئ ئاڭلاب يتە ئالماعان. ئيل كورنشتئ بۆتئرو ئۆسۆن حۆكومەت بۆتە سارالارن كورو كيلەسەكتە ئيل يتشھئلڭ بۆتەسەگئ بيلدەئ.

كوسرو مەسئەلەھئ.

26|1925 نسئ يلدا بيرئ ئاذ، ئاسار بيرلئ، يېرھئ كرەشتيبەندەر ئۆسۆن حۆكومەت بير ميلكئنە (Г. З. И) بۆتەھئ 60.000 ديسەتينە يير بيرلگەن. ئالداعئ 2-3 يل ئسئندە تاعئلا 210 000 ديسەتينەنەن ئارتراق يير بيرلرگە تئيش.

يېرئ ئاذ بولپ، ييرگە مۆھتاژ بولعان كرەشتيبەندەرگە حۆكومەت بير ميلكئن ئالئش. شوعا كورەلە ئالارعا بير منەن تەئمين ئيتئلو ئۆسۆن كوسرگە مەژبورييەت توۋا. منا شوعا كورەلە ئيل مەسئەلە بر ئاذ ئاورلاشا تۆشە. منداي كرەشتيبەندەرگە كوسو ئۆسۆن ياردام كورھەتلمەگەندە كوسرگەلە ئۆريزا بولماي.

ئۇرمان.

ئۇرمان مەسئەلەھئ باشقۇرتۇستان ئۆسۆن ئيلڭ ذور مەسئەلە. 1926 نسئ يلعا تيكلم حالققا بۆتەھئ 1.685.000 ديسەتينە ئۇرمان بيرلگەن.

ئۇرمان بولگلەودە قايبئ بر ئويزاعلقتار سقالا بلاردئ بۆتئرو ئۆسۆن حۆكومەت ئارافئان قرقا ديريكتيفتار بيرلدئ.

ئەذ ئۇرمانلئ كانتونداردا ئيل مەسئەلە بۆتۆنلەي ئيكنسئ تۆتتە تورا. منداي ئايماقتاردا كرەشتيبەندەر بۆتە ئۇرماندلا ئۆذ قوللارئنا ئالرعا تلەيدەر، ئۆشو ئارقالا ئيول ئايماقتاردا كرەشتيبەندەر منەن ئۇرماندئ قاراوسئلار ئاراھندا ئاڭلاشلماودار سئعا منداي ئيكئ تلڭ بربرھنە قارشئ كيلدە ئارالا نيزاعتار سئعا. مثەلەن: كرەشتيبەن حالقئ ئۆذئنە بيرلگەن ئۇرماندئ ھاقلاب حۆكومەت ئۇرمانئ قرقوعا ئتئلا، ئۇرمان ھاقسئلارئ ئۆذذەرئنڭ ئۆتەرئنە يۆكلەنلگەن بورسئنئ ئۆتەو ئۆسۆن ئۇرماندئ ئرۆحسەتھئ سابترمايدار.

قايون برواقتتاردا ليسنيچيلارذڭ ئرۆحسەتئ بولعاندارذلا سابترماي، واقئ سەعارتو كورنشتئ كورنە. منداي يتشھئلكتەر بار. بلاردئ بۆترو ئۆسۆن حۆكومەت تيشلئ سارالارن كورە.

ئاگرانومدار.

حەذرگئ كۆندە كرەشتيبەن يالپئھئ ئاگرانوملڭ ئۆذئنە كەرەك كشئ ئيكەنئن نق ئۆشۆندئ، قايونلىنا ئايماقتئ ئالھاڭدا ئاگرانوم ھۆرابئدار. ئاگرانوم ئۆسۆن تارتئشالار. ئيمدئ بئ كرەشتيبەن يالپئھئڭ حوژالئعئن فەننئ نيگئزگە قۇرعا ئمتئلوون كورەبئ. بوعاردلا مەسئەلەلەر توراھندا كۆن تەرتيبئندە قويلعان مەسئەلەلەردە ئايرم ئرەوشتە توقتالربئ. مين شوعا كورەلە ئالارعا يئڭ ئاذعئنا توقتاب ئۈذذم.

كايبراتسييا.

ئاول-حوژالئعئن ئالعا يئبەرو ئۆسۆن ئانئ ماشيالاشترو كەرەڭ. ئۆلايوق ئاول حوژالئعئنداعئ پرادوكسيالارذئ كرەشتيبەن ئۆسۆن فايدالئراق ئيتپ ساتو، يارلئ حوژالقتارعا بورس بيرب حوژالئعئن كوتەروگە ياردام ئيتو ھەم باشقالار ئۆسۆن كايپراتيفتارذئ ئاياقعا باثترو، نلمئۆ ھەم ئالاردئ ئارترو كەرەك.

لەكين بئذڭ كايپراتيفتارڭ كەرەكلئ ئرەوشتە ئشلەي ئالماودارئنا ھەم نەب يئنە ئالماودارئنا 1 نسئەن: ئشسئلەرذە يئتەرلڭ ئرەوشتە ئالئبام بولماو،

2- نسئەن كايپراتيف ئۆيۆشمالارندا توب كاپيتال، ئاباروت ماياھئ ئاذ بولو.

3- نسئەن، بارئ كايپراتيف ئشئندەگئ ئشلەي ئالراق ئۆذرلكلئ ئشسئلەر بولماو.

4- نسئەن: (ھوكمئ واقئتاردا ئاذايعان بولھالا) راسترالارذڭ ھامانئا بۆتەموئ سەبەب بولپ تۆشە. ئيل كورنشتەر بۆتە بارھالاردا ييك ئاثرن بارا.

1923 نسئ يلدان 1927 نسئ يلعا تيكلم كايپراتيفتارئ ئارقرئ ئاول حوژالئعئ ئۆسۆن 9 ميلليوندان ئارتئراق بورس تاراتلعان. لەكين حالق ئەلئ بورس سەيەسەتئنە تەمام تۆشۆنپ بۆتكەنئ يوق. شول ئارقالا بئ كوبكئنە زييانداز كورەبئ. حەذرگئ كۆندە شول بورستارذڭ 4 ميلليون ھومدان ئارتئراعئ واقئتئان كيسكترلگەن. ئالار حالق قولئدا.

توبەنگئ ئشسئلەر منئڭ سەبەبئ بورس سيروگئ ئاذ بولعانلقتان يارلئ حوژالق واقئتئدا قايتارپ بيرمەوذەن ئيئەر. لەكين ئيل بۆتۆنلەي كيرئسنە، ئەلئ بئذڭ كايپراتيف ئشسئلەرئ بورس تاراتودا سيئقئ پادھوننئ تۆشۆنپ يئتە ئالماعاندار.

بورستئ واقئتئدا قايتارپ بيرمەوھئ ئۆرت كرەشتيبەندەرن ئالپق. سەسووئ 4ديسەتينەگە تيكلم بولعاندارڭ 23 پراسيتتئ، 4 ئەن 10 ديسەتينەگە تيكلم بولعاندارندا 43 پراسيتت، 10 ديسەتينەنەن يوعارئ سەسولئ حوژالقتاردا 33 پراسيتت بورس واقئتئدا تولەنمەگەن. منئا يارلئلاردان بورستئ واقئتئدا قايتاروسئلارئ كوبرەڭ بولپ، ئاپارتتاردا ئشلەوسئ ئيبتەشتەرذڭ بورستئ دۆرت بيرمەوذەرنەن بورس ئالرعا تئيش بولماعان حوژالقتارڭ ئالعان بورستئ واقئتئدا تولەموسئلەرئ كوبرەڭ بولوون كورەبئ.

ئاول حوژالئعئنڭ بيرئلە تۆرعان بورستارذئ بولگلەگەن مەلدە كانتونداردائعئ بابلقتارئنا قاراپ بولئئە. شوعا كورەلە كانتوندار ئۆسۆن بيلدەلئگەن بورستارذئ يەن باشئنا بولپ قاراھاق، تۆرلئ كانتوندا تۆرلئسە تورا كيلە.

ساوذا ئشتەرئ.

بئذڭ يومھورييەت ئۆسۆن ئيكئ ساوذا ئشتەرئ ذور ئورن تۆتا.

باشقۇرتۇستاندا جاھئنئدار كوتەرلپ كيتووئ ئۆسۆن مۆمكيئلكتەر يوق توعل. كايپراتيف يەكئ حۆكومەت ساوذاھئ بولنگئ بولماعان ئۆرندار يايئاقئا. شوعا كورەلە كايپراتيفتارذئ ئۆستئرو، يەكئ كايپراتيف بولماعان ييردەرگە حۆكومەت ساوذاھئنئڭ بولكەئرن ئاسو، بئذڭ ئالدئبئذدا تۆرعان بورستارڭ مۆھئم بولعاندارئنان برئھئ بولپ ماعالرعا تئيش.

25/1924 نسئ يلدڭ تەوگئ يارتيھئندا ساوذا ئاباروئنڭ 31.9 پراسيتتئ حۆكومەت ساوذاھئنا، 44.4 پراسيتتئ كايپراتيفقا 23.7 پراسيتتئ حۆسوسئ ساوذاگارعا تورا كيلە.

شولوق يلدڭ ھوكمئ يارتيھئندا حۆكومەتكە 38.5 پراسيتت، كايپراتيفقا 40.9 پراسيتت، حۆسوسئلارعا 20.6 پراسيتت تورا كيلە.

25/1924نسئ يلدڭ ئيكنسئ يارتيھئندا كومەرتدلپ ھەم ئۆواقلاب ھاتلعان تاوارذڭ 66.5 پراسيتتئ حۆكومەت ساوذاھئ ئارقرئ، 26.6 پراسيتتئ كايپراتيسيا، 9 پراسيتتئ حۆسوسئلار ئارقرئ بولعان بولھا، 26/1925 يلدڭ تەوگئ يارتيھئندا ئيل پراسيتتار ئۆذگەرە، حۆكومەتكە 59، كايپراتيفقا 38.3، حۆسوسيعا 2.7 پراسيتتئنا تورا كيلە. ئيل ياقتان حۆسوسئلارذڭ ئاذايوون ھەم ئارتتا قالوون كورەبئ.

لەكين ئۆواقلاب ھاتودا حۆسوسئ ئارتقا قالماي بەلكم ئۆذە بارا. مثەلەن:

25/1924 يلدڭ ھوكمئ يارتيھئندا ئۆواقلاب ھاتوذڭ 9.6 حۆكومەت، 55.6 پراسيتتئن كايپراتيف ھاتھا، حۆسوسئ 34.8 پراسيتتئن ھاتا.

26/1925 يلدڭ تەوگئ يارتيھئندا حۆكومەت 8.9، كايپراتيف 51.1 پراسيتتئن ھاتقاندا حۆسوسئلار 39 پراسيتتئن ھاتا.

حۆسوسئلارذڭ كومەرتەلەب ھاتوذا قاتنشوذارئ كەمئھەلە، ئۆواقلاب ھاتودا قاتنشوذارئ ئارتووئ حۆكومەتكە ئيل ئشكە ذور ئيعتيبار منەن قاراعا كەرەكلگئن ئاڭعارتا.

منئڭ ئۆسۆن:

1- نسئەن: كايپراتيفتارذئ يەئلەندرو.
2- نسئەن: تاوار ئەيلەننشن يەئلەندرو.
3- كايپراتيف بولماعان ئاولدارعا حۆكومەت ساوذاھئنڭ بولكەئرن ئاسو، ئيل كورنشتئ بۆتۆروگە يول بولپ تۆشەسەك. ئيل ئشكە كيلەسەكتە ئەھمييەتئ كوبرەڭ بيرو بئذڭ ھيستە كيسكترلرگە تئيش بولعان بورستارئبئذدان ئيتەبلەرگە تئيش.

تاوار حاقن ئوسھئلاتو.

حەذرگئ كۆندە بۆتە سايوز دەوەملندە كايبايا ئرەوشتە بارعان تاوار حاقتارن تۆشرو ئشئ بئذڭ باشقۇرتۇستان شارائيتئندا ييك ئوڭ يئڭل توعل.

باشقۇرتۇستاندا ئيڭ كوب تاكلادنوي ئرا-حوتتارذئ كەملتوگە سەبەب بولعان تيمر يول، ھئو يولدارئ كوب ييردەرذە بولماوئ ئيل وازيفانڭ تورمۆشقا ئاشارلووعا ياقشئ ئوق كەرتە بولپ تۆشە. شولاي بولھالا بئ ئيل ئشئندە ذورعئنا ئادمدار بارن كورەبئ.

ئۆقتلە سيتسا تاوارعا 2.5 پراسيتتئنان 6.5 پراسيتتقا تيكلم، تيمر تۆھۆر تاوارذارعا 3ئەن 5 پراسيتتقا، يېكە 6.5 پراسيتتقا تيكلم حاقتارئ ئوسھئلاتوون كورەبئ.

قايبئ بر كانتونداردا تاوارذار 17پراسيتتقا تيكلم ئوسھئلاندرلعان.

لەكين ئيل ماندارعئنا بئذدئ قەنەعەتلەندرمەئ. تاوارذارڭ حاقئ مەركەذ قوشقان ملكە ئوسھئلانپ بۆتكەن بولرعا تئيش. —

بئعا تيكلم تاوارذارڭ حاقئ ئوسھئلاتوعا كرەشتيبەندەر ناسار قاتنشئئ.

تاوار حاقئ ئوسھئلاندرو ئشئنە كيڭ حالق يالپئھئ يئڭ ھئعاب تۆتونماھا، بئ ئيل ئشتەگئ ھۆذۆمتەلەر تيگلئنە بئذدئ قەنەعەتلەندرلڭ بولر تيپ ئيتە ئالمايبئ.

ئيل مەسئەلەگە ئسبزئ ئايرم ئەھمييەت منەن قاراپ، ئورئندا تاوار حاقن ئوسھئلاتودا قرقا، پراكتيچەسكئ يولدار ھئارعا تئيش.

تاوار ئەيلەننشئ.

ئيل مەسئەلەنڭ ئۆذەگندە كرەشتيبەن حوژالئعئن سققان پرادوكسيەنئ قيباتراققا ھاتپ ئالب، سيتكە سەعارعاندا (сбывать ئيتكەندە) قيباتراق حاق منەن سەعاروعا ياردام ئيتو بولرعا تئيش.

باشقۇرتۇستان ئۆسۆن سيتكە ئەمە سەعارو (ئوزيۋايت ئيتو) ھەم كرتو-ذور ھەم ئەھمييەتلئ مەسئەلە.

بئ ئيل ئشتە ذورعئنا ئۆلگەشو ھەم شول ئارقالا ساوذا ئيتو سەيەسەتنڭ دۆرۆث باروون كورەبئ.

ئۆذعان يل ئسئندە بئ باشقۇرتۇستانعا سيتتەن ئەمە ئيتلروگە قاراعاندا 14 000 000- ھوملق ئەمەئ سيتكە ئارتئراق سەعارعانبئ. بئذڭ سەيەسەت كيلەسەكتە باشقۇرتۇستانعا كرە تۆرعان تاوارعا قاراعاندا سئعا تۆرعانئ كوبرەڭ ئيتو. لەكين ئيل مەسئەلە يبرولئ پراميشليننوستنڭ ھەم ئاول حوژالئعئنڭ كوتەرلووئ منەن بەيلەنە.

ئيگن ئەذرلەو

بئيل تئنس بارا. بئ بئيل ئەذرلەرگە ئالعان پلاندئ تولئ ئيتپ ئوتەي ئالاسائبئ.

ئيگن ئەذرلەوذەگئ بۆتە يتشھئلكتەرذئ ئيتەبكە ئالپ، حۆكومەت ئيل ئشتئ ئايرم ئۆبۆشمالارعا يۆكلەمەتئ.

بئيل باشقۇرتۇستان بۆتەھئ 14 ميلليون يارم بۆت ئيگن ئەذرلەرگە تئيش شونئڭ 65% كايپراتيفتار ئەذرلەپ بيرەسەك. حۆسوسئلارذڭ ئەذرلەيەسەكترئ نيبارئ 130,000 بۆتقئنا. ئيل ھان حۆسوسئلارذڭ ئيگن ئەذرلەودەگئ رولدارئ بەلەكيكئنە ئيولوون ئاسق كورھەتھە كەرەك.

فيبرالعا تيكلم ئەذرلەنرگە تئيش بولعان ئيگننڭ 9,000,000 ئيولئ ئەذرلەنپ ئۆلگورگەن.

بئذڭ يامرلئ كيلووئ بئيل قيلعتار

رتوذرذئ، ئۆرلۆق دم بولھالا بئ مەركەذ تارتشئدا بولالپ ئيگن ئەذرلەوگە رۆحسەت ئالدق.

ئۆذعان يلدا ئيگن ئەذرلەو ئۆسۆن تاتورا ئارشقا 117، بۆيئدايعا 127 بيلدەلەنگەن بولھا بئيل ئارش ئۆسۆن 105، بۆيئداي ئۆسۆن 117 مثقال بيلدەلەنگەن. قئقاھئنەمئنا ئيتكەنسە بئيلعئ ئيگنڭ تاوارلئعئ يوق. عادئ ئيتپ منەنگئنە قاراعاندا ئيگئڭ حاقئ ئۆذعان يلعا قاراعاندا كەمرەڭ كۆوڭ تۆيئلا. لەكين ئسئلاب قاراعاندا بيلمئ ئيگندەر ئۆسۆن حاق ئارتئراق تولەنپ ئالئنعا. مثەلەن، ئۆذعان ئيل ئۆفئ قالاھئندا ناتوراھئ 117 مثقال، سيلنگئئ 15 پراسيتت بولعان ئارشئڭ بۆتئ 80 تيئەن قابول ئيتئلە ئيئئ. ئەگەرذە بئ بئيلعئ ئارشئئ شونداي باذارعا ئالپ بارعاق ريفاكسياسان (ئلبشئ سيگنروذەر) ھوڭ ئيول ئارشقا 59 تيئكئلئنە تورا كيلر ئيئئ. بئ عەمەلدە بئيل شولوق ناسار ئۆرلۆققا بۆتئنا 70 تيئن تولەپ ئالابئ. ئيمدئ بئ بئيلعئ ئارشقا ئسئيپ ھاتئئ كەم تولەمئبئ بولكئ بۆتئنا 11 تيئن ئارتق تولەب كيلەبئ.

بئيل كولاكتار كئە قاپارنا ئالدى

عەدەتتە كۆذ كۆنئ بارلئ ئيگئن… ياذ كۆنئ كولاڭ، حەللئ كرەشتيبەندەر ئيگ… حاقن كوتەرب كئەلەرئنە فايدانئ كوب ئالل… ھانا. ياذ كۆنئ ئيگنڭ حاقن كوتەرلپ… برنسئەن بارلئ كرەشتيبەن حوژالئعن… حەلگە قوبھا ئيگنسئنەن قالئئ ناسار… تۆشۆرە.

حۆكومەت ئيل مەسئەلەگە ئلبشئئ… ميەتئن بيرب كرەكلئ ئورنداردا بلار… يئتەرلڭ دەرەژەلە ئيگندئ ئەذرلەنگەن… كۆنئ ئيگنڭ حاقئ كوتەرلگئ يولماھ… بئ منئڭ تل منەن ئيئتكەن كووڭ ھان… كورھەتە ئالابئ.

سينتەبر ئايئدا ئارش 72 تيئن بولھ… بولھا عينواردا 62 تيئن تورا. بۆيئداي سينتەبر… 1 ھوم 13 تيئن تورعا عينواردا 92 تيئن… شولاي بولعاس حۆكومەتنڭ ياذعا تا… ئيگندئ قيباتلاتماوعا قارشئ تۆتقان سەيەسەت… دۆرۆث. كۆذ كۆنئ ئيگنڭ حاقئ كوتەرلگ… بولپ، ياذعا ئابا تۆشۆرلگەن.

حۆكومەت ئستراحاوانيياھئ.

26-1925 نسئ يلدا ئاكلادنوئ مەژبورئ ئستراحاوانيا بويئنسا 1.673.568-ھوم 32تيئن بيلدەن ھەم ئستراحاوانيانڭ قالعان ئۆلۆشئنەن 439.527 ھوم 71 تيئن يئئعان. بۆتەھئ 2.113.085- ھوم 93 تيئن. شولار ئسئنەن ئاكلادنوئ مەژبورئ ئستراحاوانيا بويئنسا مالئ قارالاوسئلارعا 1.068866 ھومئ پريمييە ئيتپ بيرلگەن. ئۆث قاراھئئان زيانلانوسئلارعا 167.18.1 ھوم تولەنگەن.

ئيركلئ ئرەوشتە ئستراحاوايت ئيتوسئلەرگە 554 55ھوم. ئيركلئ ئرەوشتە ئستراحاوايت ئيتلگەن ئاث، ھئيرذارڭ قارالاعاندارئ ئۆسۆن 20 687 ھوم پريمييە بيرلگەن. ئاپپاراتتارعا تۆتۆلعان ئراسحوتتار ھەم پريمييەلەر منەن بۆتەھئ 1.464.379.

ھوم ئراسحوت-سەعب بر تيئبيكلم فايدا قالرعا تئيش… كووڭ ئيئئ. لەكين دەولەكئ ئستراحاوانيا… ئيلبۆۋاتردڭ يانئ، كيئب ئاڭا 800.000ھوملق… تولەنوئ منەن حۆكومەت ئستراحاوانياھئنڭ ئيلداعئ… ئاقساعئلا فايدا ئۆرنئنا زييان منەن يابترلرعا… تئيش.

ئستراحاوانيا ئشئن ئلگەرئرەڭ كرەشتيبەن… يالپئنڭ تۆشۆنمەي ئانئ ئالوڭ تيپ قاراو كيشئ… نشئەرئ حەذر يوق، كرەشتيبەن يالپئ… ئستراحاوانيانان كيلگەن فايدا ئانڭ ئۆذ… ئۆسۆن ئيكەنئن ئاڭق تۆشۆنە باشلاعان… ئيتە ئالابئ.

بودژەت.

بئذڭ بودژەتنڭ كيلر ئۆلۆشئ يلدان يل ئارتا بارا. واقت تارلقتان كيلر ئۆلۆشئنە توقتامايم بر ئاذعئنا ھەم ئۆلۆشئن ئيتپ ئۆذام.

ئەگەرذە بودژەتئڭ ئۆذۆگەن مەلدە يومھورييەتئگئ ئيحتيياجعا قاراپ تۆذۆمەڭ ئيول رييالداي بولماث بەلكم بر بۆتقا ئيولپ سئعار ئيئئ. شوعا كورەلە بئ بودژەتئئ ساق كيلرگە گئنە قاراب تۆذۆنڭ.

بئذڭ بودژەتنڭ ئۆتووئ ر. س. ف. س. ر بودژەتئ ئۆتۆوذەن قالشماي، بر تيگئذ بارا.

ھوكمئ ئسبذاردا كرەشتيبەندەر حۆكومەت قارشئھئنا كوبكئنە ھۆراوذار بيرەلەر. ئالارڭ ئاكتيۋنوستلارئ كورەرلگەن ھاين زاكونداي ھۆراوذارئلا ئارتا بارا. لەكين ئيل ھۆراوذاردئ ئوتەو ئۆسۆن مەدەنئ، ئيونيماعئ، ئشتەرذئ ياشترماي ئۆرب ئوتەوئ مۆمكيندە توعل. شوعا كورەلە بئ كرەشتيبەن يالپئھئ تاراھئان ھوكمئ مەلدەرذە قويلعان ھۆراوذارن ئوتەب يتكرە ئالمايبئ.

بئيلعئ بودژەتتە ئراسحوت ئۆلۆشئ توب بئلاي بيلدەلەنگەن:

مەدەنئ، ئيونيماعئ ئشتەرگە 49.5 پراسيتت ئۆذعان يلعا قاراعاندا 30 پراسيتت ئۆتترلگەن، حوژالق ھەم ئشلەب سەعاروعا 21.6 پراسيتت، ئۆذعان يلعا قاراعاندا 66.7 پراسيتت ئۆتترلگەن ئيدارا ئيحتيياجدارئ 22.8 پراسيتت ئۆذعان يلعا قاراعاندا 20.2 پراسيتت ئۆتترلگەن ھەم باشقالارعا 6.1 پراسيتت.

كانتونداراعئ بودژەتترذئ يەن باشئنا بولگلەمەڭ بئلاي بولا: ئارعاياش كانتون… ئۆذعان يل يەن باشئنا 4 ھوم 51 تيئن بو… بئيل 5 ھوم 47 تيئن. بەلەبەيدە ئۆذعان… 2 ھوم 62 تيئن، بئيل 3 ھوم 62 تيئن… كانتونئندا ئۆذعان يلدا يەن باشئنا 2 ھو… 85 تيئن بولھا، بئيل 3 ھوم 57 تيئن تو… كيلە. يئلايردا ئۆذعان يل 3 ھوم 59 تيئن… بولھا، بئيل يەن باشئنا 4 ھوم 32 تيئن… مەسعوتتە ئۆذعان يل 4 ھوم 16 تيئن بو… بئيل يەن باشئنا 5 ھوم 27 تيئن. ئسئرلئ… تاماق كانتونئندا ئۆذعان يل 3 ھوم 81 تيئن… تورا كيلھە بئيل 4 ھوم 30 تيئن تورا كيلە… تاميان قاتاي كانتونئندا ئۆذعان يل 6 ھو… 10 تيئن تورا كيلھە، بئيل يەن باشئنا 8 ھو… 33 تيئن تورا كيلە.

ئۆفئ كانتونئندا ئۆذعان يل 2 ھوم… تيئن تورا كيلھە بئيل 3 ھوم 42 تيئن تو… كيلە.

بۆتە باشقۇرتۇستان يومھورييەتئندە ئۆذعان… يلدا يەن باشئنا (ئورتا ئيتپ منەن)… ھوم 62 تيئن تورا كيلھە. بئيل يەن باشئنا… 5 ھوم 98 تيئن تورا كيلە.

ئۆفئ قالاھئندا ئۆذعان يل يەن باشئنا… ھوم 97 تيئن تورا كيلھە. بئيل 31 ھوم… تيئن تورا كيلە.

تيمەڭ بئيلعئ ئۆلكە بولھن، كانتو… بيودژەتئ بولھن ئۆتووئ ھەر قايھئندا ئۆ… بولھا كەرەڭ. ئۆلكە بيودژەت ئۆذعان يل… قاراعاندا 61 پراسيتتقا ئۆتترلدئ.

مەعاريف ئشتەرئ.

5 نسئ ئسبزدڭ بيرپ قالدرعان ديريكتيۋئ ھەم باشقۇرتۇستان ئۆذەڭ باشقارمالارذڭ سيسسيييەلەرئ قارارذارئ: مەكتەبتەرذڭ كالتۋستۋامن كوتەرو ھەم يومھورييەتتە يەشەگەن بۆتكۆل ميللەتتەرذڭ كئە ئوقو يەشئندەگئ بالالارن مەكتەب منەن تەئمين ئيتوذئ تيگئلەوگە قوشقايئئ.

لەكين بئذڭ بيودژەتنڭ تارلئعئ ھەم ميللەتتەرذڭ مەكتەبتەن فايدالانودارندا سبارلق بولو 5 نسئ ئسبزدڭ ديريكتيۋن تولئ ئرەوشتە تورمۆشقا ئاشرروعا ئيرك بيرمەئئ. مثەلەن:

25/1924 نسئ يلدا مەكتەبتە ئوقئعان باشقۇرت بالالارئ مەكتەب يەشئندەگئ باشقۇرت بالالارڭ دۆيم ھانئنڭ 28.6 پراسيتتئن، تاتار بالالارئ ئاراھئنان ئوقوسئلار تاتار بالالارئ ئاراھنداعئ مەكتەب يەشئندەگئلەرذڭ 62.6- پراسيتتئن، ئورث بالالارئ ئوقئاندارئ مەكتەب يەشئندە بولعان بالالارذڭ 34.9 پراسيتتئن، باشقا ميللەتتەرذڭ مەكتەبتە ئوقوسئلارئ قالعان ئوقو يەشئندەگئ بالالارذڭ 34.2 پراسيتتئن تەشكيل ئيتە ئيئئ. بيلدەلئ منداي سبارلقئ بر يل ئسئندەگئنە بۆتۆروئ ھيس مۆمكيندە بولماعئ.

شولاي بولھالا بئ ئيل ئشتە ياقشوق ھۆذۆمتەلەر كورەبئ.

مەعاريف توراھنداعئ 5 نسئ ئسبزدڭ ديريكتيۋن تۆتەو ئيئەتئ منەن حۆكومەت بئيل 319 برنسئ باقس مەكتەب ئارتترذئ. شولاردان:

باشقۇرت ئايماقتارئنا	127 ئارتو	28.9 %
تاتار	95	19.5 »
ئورث	83	11.7 »
باشقا ميللەتتەر	14	7.4 »

شولايوق بئيل مەكتەبتەرذە ئوقوسئ بالالارذڭ مەكتەب يەشئندەگئ بالالارعا نيسبەت… بولعان پراسيتتارئلا ئارتتئ. مثەلەن.

ميللەتتەر:	25-1924 يلدا	26-1925 يلدا
باشقۇرتتار	28.6	36.86
تاتاردار	62.6	88.28
ئورثتار	34.6	44.76
باشقالار	34.2	44.2

منا پراسيتتڭ ئيڭ كوبئ تاتارذارذڭ ئۆشووئ كورنە. لەكين بئل ھان دۆپ-دۆرۆث… توعل. باشقۇرت بالالارئ ئاراھندا ئۆذذە… تاتار تيپ ياذذرپ يۆرۆسئلەر كوبكئنە، ئيتەبكە ئالعاندا مثەلەن ئۆفۆ كانتون… تاتاردار 133پراسيتت مەكتەب منەن تەئ… ئيتلگەن بولپ سئعا. منا شوعا كورەلە… ياڭلشو بولماھئ ئۆسۆن تاتار ھەم باشقۇرتتار… برگە ئالپ ئيتەبلەرگە كەرەڭ. ئيول واقئتتا… ئيكئ ميللەتنڭ مەكتەبتە ئوقئاھان بالالا… بۆتە ئوقو يەشئندەگئ بالالارذڭ 56.11 پراسيت… تەشكيل ئيتە.

ئيكنسئ باقسقا كيلەھەڭ منا… سبارلق بۆتەمەگەن. ئيكنسئ باقس مەكتەب… ذە ئوقوسئلارذڭ ھانئ، برنسئ باقس مەكتە… تەرذە ئوقوسئلارذڭ 12.5 پراسيتتئن تەشكيل… ئيتھە ئيل ئارەلئاي تيپ ھانالا. لەكين بئ… ئيل 12.5 پراسيتت تولماعان. بۆتەھئ… باقستاردا ئوقوسئ بالالار ئانسئ باقسنا ئوق… سئلارذڭ 6.75 پراسيتتئن تەشكيل ئيتە…

II نسئ باقس مەكتەب بالالارن II نـ… باقس ئوقووئ منەن تەئمين ئيتو 50پراسيت… سامائئ.

(ئاداھئ 3 نسئ بيتتە).

Пролетарии всех стран, соединяйтесь!

Адрес: ئەدریس:

Вол. .... Дер. ....

фам. .... Имя ....

Волостная почта должна заполнять полностью

بل نومیرذا:

باشیلسایوز ئاعزالارێ ئسیزێ ئالدنان 500 تاعنلا 500 یەکی هێو بەلەهێ.
ئوقتوسنلار مەکتەب ئسندە هەم ئشندا.
6 نسێ بۆنە باشقۆرتۆستان سەوێتتەر ئسیزێ. تاو ئشسلەرێ ئورمۆشنان.
یەشلەر ئورلوقتارن سەمو هەم ئالارذا برنسێ تەربیەهێ.

№ 33
مارت
22
سیشەمبێ.
1927 یل.
ئابرم نومیرێ 5 تین.

گەزیتەنڭ حاقێ.
«باشقۆرتۆستان»
بر ئایغا 80 تین
3 ئایغا 85 »
یارتێ یلغا 1-60 »
بر یلغا 3-40 »

ئیدارا هەم کانتورانڭ ئادریسێ.
Уфа. ул. Венцова №26
„Башкртстан,,

ۋ.ك.پ.(ب) نڭ باشقۆرتۆستان ئۆلکە کەمیتەتێ هەم باشقۆرتۆستان ئۆذەك باشقارما کەمیتەتێ گەزیتەهێ.
Орган: Башобкома В. К. П. (б) и Ц. И. К. а А. Б. С. С. Р.

ئیعلان حاقێ.
پیتیت بولینغا ئالدانقێ بیتتە 30 تین. برنسێ هەم ئورتابیتتەرذە 60 تین. سیتقالا ئیعلانلارێ % 100 ئارتق.
کانتور ئەمدە ئیدارانڭ تیلیفون نومیرێ 283

بۆتە دۆنیا پرولیتارلارێ برلەشەگێز!

باشقۆرتۆستان

Bâŝqortostan

باشیلسایوز ئاعزالارێ ئسیزێ ئالدنان.

25 نسێ مارتتا باشیلسایوز ئاعزالارنڭ ئسیزێ ئاترلا. ئوتکەن ئاپیرانسیبیا یلندا باشیلسایوز تارافنان ئاول حوۋالنعێ کاپیراتیفتارن ئوذ بورسنارلنا یاقنلاشتروذا کوب ئش ئاتقارلدێ. ‹بل یلدا کومپیرومسایوز، ئومارتاسنلق، مایسلق سایوزدارێ کووك ئابرم ئۆلکە سایوزدار ئۆذلدێ.

کومپیرم سایوز ئۆیۆشترو منەن کومارنی ئەیبرەرذێ کاپیراتیف بولێ منەن ماتو ئشن کیگەیذێ. شولایوق ئابرم کوستارلار ئەرتیلدەرگە ئۆیۆشا باشلانلار.

مایسایوزێ باشقۆرتۆستانداعێ هۆنسلك حوۋالنعنڭ بارلق پراذوکتامن تیرلك کاپیراتیفێ توساعنا ئالدێ.

ئاول حوۋالنعنڭ یانغا ئۆلۆشنەرندە ئابرم کیگەیتو بولندا سارالار کورلە. یاکنان مای ئشلەو ئەرتیلدەرێ ئۆذۆلە. ئومارتاسنلق سایوزێ یل ئاذ بولعان یلدا ئۆیۆشقان بولهالا، ئاترلاب، هاتلق منەن ئشن کیگەیتە. سایوزدار بۆنەنلە بر تیکلم فایذا منەن ئشلەب ئالغا تابا بارالار.

26 نسێ یل نویابرندەن پاترەبیتیل ئاوارذارێ منەن هاتو ئیتوذێ تورقاتب ئابرم سایوزدار ئۆذو ئارقلعندا باشیلسایوز ئۆذلنڭ ئۆب بورسنارلنا نێ ئیعتیبار ئیتەرگە مۆمکینلك ئابنێ.

مایوز، باشقۆرتۆستاندا تراکتر تاراتو، تراکترلارعا تیعنیکە یارذامن کورهەتوذێ ئوذ ئۆستونە ئالدێ. میبرال، ئیت. ئیگێن یتیو هەم ماتو ئشنەرێ کیگەیذێ. کاللیکتیف حوۋالقتارذا ئشنی کوسەیتو توراهندا سارالار کورلدێ. ئش سارتتارلنڭ ئاوار بولوولنا قاراماقتان باشیلسایوز یلیل 6 میلیوندان ئارتق ئابارۆت ...

ئالداعێ ئسیزدا توبەن ملەرذێ ئاذارتو هەم یاکنان ئەرتیبکە هالو مەسئەلەهندە ئیلك نێ دیققەت بیرلرگە تییش. توبەن سلەر ذەرذلك ئیلك ذور یتشیفلکەرێ: ئوذ مالامێ ئاذ بولوذا، پای ئاقسالارێ ئولێ کۆینسە بێیاماوذا، ئاقسالارن میلك هەم داعوتیف پریبلەربیەئیبیدەلەرگە تەوذا، ئۆشەلمە راسحوتتارذلك بوعارێ بولوونذا، کریدیت دیسسیپلیناهێ بولماوذا، ئش بۆرتە بلمەوذە، هیبانتار بولوذا. کیلەسە کتە بێلارذێ بۆتۆروگە نقلێ سارالار کورو کەرەك. ئاول ح. کاپیراتسیبالارنڭ پاتریبیتل ئاوارذارێ منەن هاتو ئیتوذەرێ بۆتۆرلرگە تییش.

ئونیۆبرسال یەمعیبەتتەرن، ‹بورس یەمعیبەتتەرلنە کوسرو مەسئەلەهێ بێیل ئشلەب بۆتەرگە تییش. ئاول حوۋالعێ کاپیرانسیبیامنداعێ یتشیفلکتەرذێ بۆتۆرو بولدارن تیکشرو هەم تاروشقا ئوتکەرذاوێ مەۋبور ئیتلەگەن بر نیسە عەمەلێ قارارذار سنارلو کەرەك.

ئسیزد ئاولعا ساتسیالیزم ئۆذۆلشن هەم ئاگرانومیا مەدەنیبەتن کرتو بولێ بولعان ئاول حوۋالعێ کاللیکتیفتارن یەمعیبەتتەرن ئۆذو مەسئەلەهن ئۆیۆتماتقا تییش. شونڭ منەن برگە کریدیت بیرو ئشن کرەتنیبتەذەرذلك ئۆب قانلاوێ بولعان یارلێ هەم ئورتاحەللنلارگە یونەلدرو مەسئەلەهێ یتەرلك دەرەۋەلە ئالقلانب، ئسیز ‹بل تورالا ئشلکلێ کورگەزمەلەر بیرەن.

حۆکومەت، سەناعەت ئاوارذارێ منەن ئاول حوۋالعندا بێتشکەن ئەیبرەرذلك ئارامنداعێ حاقتارذلك نێ ئالتلانب کێتوون بۆتۆروئوسون کاپیراتسیالار ئالدلنا حاقتارذێ تەرتیبکە هالو وازیفالارن کیترب قویا. ئاول حوۋالعندا ...

کانتون عەسکەرذەرێ نانکینذێ قامایذار.

نانکینعا، توب تاوشتارێ ئیشتلە. شانحای ئشسلەرێ دۆیم زاباستوفکا باشلانلار. پولشەلە 500 گیرمانیا ئشسنێ قولعا ئالندێ.

قتای حالدەرێ.

کانتون عەسکەرذەرێ نانکینذێ قامایذار.

پیشو-چین بیتارافلق ماقلاێ.

ئوپکەلشکەنەر.

کانتون عەسکەرذەرێ-پارتیا یەتەکلکندە بولرعا تیش.

نانکینعا 2 گنە کیلامیتر قالدێ.

قسالار.

توب تاوشتارێ ئیشتلە.

شانحایدە عەسکەرذەرێ باش کوتەرە.

شانحای - کانتون عەسکەرذەرێنە کوسکەنە دۆیم زابا-توفکا باراساق.

س-س-س-ر- پولشە مۆناسەبەتێ.

زاباستوفکا توقرالی.

ماینۆرعنا.

پولشەلە گیرمانیا ئشسلەرێ قولعا ئالندێ.

فرانسیا - س-س-س-ر دوگوۆرێ توراهندا.

یەشرن دوگوۆر تۆذو توراهندا هۆیلەشەلەر.

ەەەەرذا.

مەسکەوەدە پارێژ کامونامهێ کۆیێ.

تاعی بر کۆسلی رادیو.

مەسکەوەذەن کیلب ئۆیرەندەر.

یەمەنذە ملیسی هالەک.

سەویت ئافتامابلەرێ یاقشراق.

تۆرلێ حەبەرذەر.

500 تاعنلا 500 دیەستینە یەکی هێو بەلەهێ.

ئوقتوسنلار مەکتەبێ ئسندە هەم ئشندا.

ئا. باشقۇرتۇستان س. ش. يۇمهورييەتى ساوذا حالق كاميسارييانتنڭ قارارى.

بۇت ئيتب بيلدەلەنە.

4- تۇب دەولەت هەم كابېراتسيا ئيدرلەو ئۇرگىنىدارى حەذرمنۇڭ توبەنگى ئيسسپىنوى پونكتتارى هەم كا ـيا سالنەرذەرلنە شول تۇرالا تايشلي بۇيرالم بيرر گە تنيشنەر.

ئيگنگە مۇحتاج حالـنارذى ياذعى يول ئۇذۇڭ واقتتا هەر كم هاتب ئالرلق ،ئۇسـەۋذ ئيگن منەن تەئمين ئيتو، عەومەن ياذعى ئيگن حاتى كۆذگى حاقتان قيبانـلاندرماو ماتسانى منەن ئا. باشقۇرتۇستان س. ش. يۇمهو- ريەتىنڭ ساوذا حالق كاميسارييانى قارار ئيتە:

[illegible]

تۇشكەن (هاتب ئالنمان) حاققا هانو-ئۇتنەمەن ئيگن ،دم كۆيتنە هانلها فەقەت 10تين، كيبە- نرو ئۇرنەارندا كيبترلـلب هانلـها 20 تين ئۇتنەبكنە هاترعا.

تۇراهنذا ئۇرنـداعى شارتـتارعا قاراي تۇ هارالار كوره ئالالار. (مذەلەن: ئيگن ... فەت ئاول سـەويتى يەكى ۋولبلـفارمالارى بيرلگەن ئۇداسـەۋربنيا بوينـاعنا بيرذر ...

3-هەربر حوۋالقا ئيگن هانو نورماى 5-

ئا.ب.ـ.شـ.ي. سـا.ذا حالق كاميسارى ...

هۆراعذباشقۇرتۇستان ياواب بيره.

عۆذوون هۆراعا كـرەڭ.

40 — 23 نسى يلدا كانتون بير ... راهتقان 3 يلدا تولەب بۇتو ... ئالعاينم، تۇشۆنى حذر تولەب بۇترگە لمەن كيلمەى. نەمە ئشلەيم ئيگى؟

36 — 25 نسى يلدا ئاتم ماگقا منەن ئاورى باشلاعاس مين ئـوذلبىذاڭ فيلشرگە مۆرەۋەعەت ئيتب ئول ئاتقا مالينيزاتسيياياما- ىلا كيتتى. ئات بر ئاى واقت ئۇذعاس ئيشاك ئالدندا ياتب ئولدى. هوگتنان فيلشر ئۇذىئۇڭ ئاكت تۆذب ئاقسا ئال ...

[illegible]

ئيدارانان ياوابتار.

«ئالاى توگل بلاى» (نعمەتدين) (تۇقتتوسى) حەبەردەرى باشلمايى. «قاباماو ساراعى كورلەن» ياذلەى. ... ويتى حەل ئيتە تۇرعان مەسئەلە.

«ئاعىى كۆن يۇسەزدارلنا» «باشقۇرتۇ ... يەشتەرى» نە بيرلەى. «تەبريك»، «كم ... «هارا هلوعا» تيكەن (ر. ئاسلباى) شيعر ... باشتلرلق بولمانى.

ياهانتور رابقا: هنذاڭ ئيسكەربا ... تۇسقان، كـەريمەهى هـەم «عابان». ... پوشتا كانتوراهنا يبەرلب تۆرا. ... مەركەز پوشتا كانتوراهنا يبەرلدى.

مەسئۇل مۇحەررير: ت. كەلىمۇللين
Ответств. редактор Т. КАЛИМУЛЛИН.

مەتبوعات دۆنياهنذا.

«بذ نى ئۇسۆن ياڭى باشقۇرت ئەليفباهننا كوسەبذ؟»

ياڭى باشقۇرت ئەليفباهى كۆتۆبحاناهنان بولعان ،بل كيتاب، كەريم ئيدلجوزا ئارافنان باشقۇرتسا ياذلب، «باشكنيگە» هەم باشقۇر- تۇستان ياڭى ئەليفبا كاميـتەتى ئارافـنان باذرلعان.

كيتابنڭ مۇنـدەرەۋەهى: 1-سوذ باشى. 2- باشقۇرتۇستاننڭ حەذرگى مەدەنى حەللنەن، 3- ...

بلدارندا ئۇى باشلانعانلەن تاريحى دەيلەر منەن ياذب، باشقۇرتۇستاندا ،بل مەسـئەلەنڭ نيسك قوذعالب كيتووى تۇراهنذالا مەعلومەت بيرلە.

«لاتين نستروكتوراهنذا ياڭى تۆرك ئەليفباهى» هەم ئاذان هوگمى بولك- تەرذە ...

[illegible]

«باشقۇرت ئاياعى»

باشقۇرتۇستاندى ئۆيرەنو يەمعيەتى ئارافنان سنعارلا تورعان 3 نسى هان «باشقۇرت ئاياعى» ژورنالى باثلب سقتى.

ژورنالدڭ برەملەب ئارقى 1 موم 50تين. كوبلب ئالوسنلار ئۆسۆن تيبشلى كمتو ياثالا. باشكنيكەكەنەن هەم يەمعيەتنڭ ئيدارەمنان ئالو ئالدرو مۆمكين هەر بر ئوقتو-سى هەم ئاڭى ...

ژورنالعا ئيگەن ماقالەلەر توبەندەگنسە.

1-باشقۇرت تلى تۆبسو ن. تاميرف.
2-ياڭى باشقۇرت ئەليفباهى ئيملامى تورا- هندا ...

[illegible]

10-ئيلدى ئۆيرەنو ئۆسۆن ماتيريالدار يىذاو تۇراهندا كەڭشتەر ئەوشيروانف.
11-يەمعيەت ئشى تۇراهندا قىقاسا مەعلومات
12-ئش پلانى.
13-يەمعيەتنڭ برنسى كۋارتالعا ئشى.
14-باشقۇرتتار.

علمى مەركەز ئيدارەهى.

ئۆفنلە.

[illegible]

№81 ...

«قۆرس».

ئيسزعا كيلگەن دېليگاتتار ياذلالار.

حەبەرسنلەر مۆيۆشى.

توگەرەكتەر ،ئۆيۆشترعذ!

حەذر ئاولدارذا حەبەرسنلك قوذعـالنشى هامان ئۆتە بارا. يارلى هەم ئۇرتا حەللى كرەش- تيەندەر ئاراهتنان ياڭتان ياڭى حەبەرسنلەر قالقب سذعا تۆرالار. تيڭ ئانا شول ياڭى قالقب سققان حەبەرسنلەرگە كەرەگنسە تەربيە بيرب، ئالارذى ،ئسن ئاول حەبەرسنلەرى ئيتب يشترب سنعارو كەرەڭ.

بيك ئەكرن قيملدايذار.

شول سەبەبلى ئاول حەبەرسنلەرنڭ كا- چيستۋا ياعنان ئۆتنشى ئەكرن بارا.

ئاول حەبەرسنلەرى ئۆذذەرنڭ سەياسى ئالڭ - بلمەرن كوتەرو هـەم حەبەرسنلـك بورستارن ،تولتهرن منەن ،ئۆكشلى ئيتب ئاتقارو ...

[illegible]

ئاراهتذا ئۆذذەرن بر برهنەن يەشرو هاماندا بۆتۆب يتكەنى يوق. شونڭ ئـارقاهتذا ئالار برگە ئۆيۆشا ئالماى، تارقاو ئۇرەشتە ئشلـەب كيلەلەر. ئۇرنداعاى پارتييا، كامساۋل يە- ەيكەلەرى هەم باشقا ئۆيۆشمالارذا ،بل تورالا

هەم حەبەرسنلەر توگەرەكنە ئيتكەن پارتييا كامساۋل ئاعزالارى ئـارقرى حەبەرسنلەرگە پارتييا بولباشسنلعى ئشن كۆسـەيترگە تنيشتەر.

ئە. قۆتۆش.

بذ ،ئۆيۆشترذق.

تاميان - تانعاور ۋولسى(تاميان - قاناى ك.)، I نسى ئاسقار ئاولى كۆتۆبحاناهى ئرگدهنده ئاول حەبەرسنلەرى توگەرەگى تۆذۆلدى. تو- گەرەڭ 3 ئايلـق ئش پلانـى تۆذۆب ئشكە بـاشلاى. توگـەرەككە تيىگـەن ئيبتەشتەر توگەرەڭ يتيلشتارلنان قالماى بۆريذەر، ئشكە ياقىدان ،تۆرۆب قانشالار.

شولاى ئيتب بذ، حەبەرسنلك قوذعالنشن تنيشلى قالبقا هالب يتبەرو يولنذا بر ئاذم بولهالا ئالعا ئاتلانق. پارتييا، كـامساۋل ئۆ- يۆشمـالارى توگـەرەككـە يتەكسنلك ئشن

كۆسەيتە تۆشەلەر، ئشتى ئاعىلا يەنلەنـدرب يتبەروگە ئشەنس ذور. حەبەرسى: «ئالماس»

ئيدارا: توگەرەكنڭ ئۆيۆشترو پراتاكولن هەم توگەرەكتە قاتنشب ئشلەوسى ئيبتەشتەرذڭ ئيسملنگن ئيداراعا يتبەرلكذ. توگەرەڭ تيندەى ئشتەر ئالب بارا، ئستيفا كەرەتى سنعارلامى (تيندەى ئيسمدە هەم كوبەي واقتتا بر سنعارلا)، هەم باشقلار تۇراهندا ياذتعذ. ئيدارا منەن تنعذ ئلمتە ،تۆتۆعذ.

حەبەرسنلەرئبذگە ياوابتار.

گەزيتەگە پـادپيسچيكتـار يتيو ئۆسۆن حەبەرسنلەرگەئيداراتان كۆپيناسيا يتبەرللەمى؟ كۆپيناسييا بولمادا بـايتاقتا پادپيسچيكتـار تابب ،بولو ئيتى. م. ڬ.

كۆپيناسيا يتبەرلمەى. ياڭـى پـادپيسچيكتار تابلعاندا، ئالاردڭ (ئاقسا منەن برگە) ئيسمـ لكتەرن تۆذۆب ئالب، ياقنداعى پوشتا بولنگنده ياذدرعا مۆمكين. شونڭ منەن برگە، پادپيس- ...

[illegible]

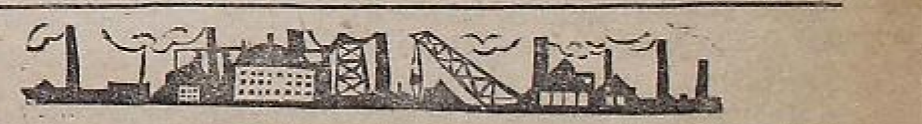

كـكەى فيليەتون.

«منا هيگە ئسپيستار».

موگمى واقتتا هەر كمدڭ تلندە، ئسپيس، ئسپيس، تيگەن هوذذەر كوبرەڭ ئيـلـەنب، ياڭى مودا بولا باشلانى بولرعا كەرەڭ.

ئسپيس تيگەن تيرمبنڭ ئيشتتو منەن، نيكولاى چيناونيكتلا، ئۆذلنڭ بۆرۆنعى حالن قايعرتب، «ئيى، شول، مينە ئسپيس» تيب ...

گارى، ساوذا ئيستە بلام، مينم كلنە كيڭ، كوبمى فايذا بـولهالا، بذگە بذا ،ئول!... ماى قاپ... هۆراو بۆتتى، ،بلدم - بلدم تيىدەى ئسپيس ئيكەنلكەى، تيتى برە،.

منى ئۇتوسنلار، بەلكى، ئەكيەت يەكى ،توذعا يادعاعـان منەن بـاش قـانذرالار تيب ...

ئاسب هوذ قانا ئالماث، ذۆنكـى حەذرگى ساتسياليزم تۆذو ماـلنده ئالدا تۆرعان مۆهيم بورستارذى، تۆبلى ئرەشتە تۆرمۆشقا ئاتقارو ئشى، ،تورى يتەكسلـك ئيتو منەن برگە، مەسـئەلەنى عيلم هەم فەن - تيحنيكە ئلەگنسە قۆرذاو كەرەڭ.

،بل بولدا ،ذگە بر باقتان، ئۆذذنڭ ئالف- بلنمى منەن ،ترلشلب حذـمت كورهەترگە ،ترلشقان ئيكى ئسپيستار ...

[illegible]

6 نسى باشقۇرتۇستان سەويتتەر ئسيزدى ئايقانلى.

18 نسى مارتتا
بۆما كۆن

دەولەت تياترندا

سالاوات

پيەسـەهنڭ 4 پەردەهى

ئوينالا.

ئوينعا بۆتە تروپپا هەم تياتر تيحنيكوم ئوقوسنلار قاتنشالار.
بيليتتەر حەذرذەن ئوڭ هاتنلا ،ئوين باهالارى ئۆسەۋذ ،ئوين باشلانا سەعەت 8 دە.
باش رېژيسسيور: مۆرتازين مەعاوينى: تايپيق، ئادمينيستراتر: ،ئوشانق.

... Типо-литография «Октябрьский Натиск».

Башглавлит № 165

ئىبەتەش لوبۇف داكلاتى بويىنچا فىكىر ئالىشۇدار (داۋامى).

تەشكىل ئىتە. تيب ئەيتب كيتتى. باشقۇرتۇستاندا ئاول - حوزالىعى سب - سوۋار. قايچى بر كانتونداردا مال ئاتراۋسىلق ئاول - حوزالىعىنىڭ تۈب ،ئورىن تۇتا. ئۇۋاق ھۆنەر مەنەن كەسب ئيتوسلەردە كوب. لەكين ئالاردىڭ حوزالقتارى توبەن. حۆكومەت ئاول - حوزالىعىن كوتەرو ئۆسۆن، ئاول - حوزالىعىنىڭ ،بل تارماقتارىنا ياردامدى كوبرەك يىبەرەرگە تيش. ياردام ئيتمەگەندە ،بل حوزالقتار كوتەرللە ئالاسقتار تيب بولماي.

توبەنگى سۆۋيەت ئاپپاراتتارندا ئشلەۋسىلەر ئاز ماندى ياقتان تەئمين ئيتلولەرى توبەن بولو مەنەن برگە ئالار ئاراھندا تيكشىزلىك بار. بر سىلسۆۋيتكە 8000 كشى قاراي. بر ھفتە 300 گنە. شولاي بولوعا قاراماستان ئالاردىڭ ئالعان ئش حاقتارى ئيكەوھەندەلە بر تيگز.

ئش حاقتنىڭ بلاي بارووى دۆرۆڭ توگل. ،ئول ئشسلەر ئاراھندا ئۆريزاھلق توۋدرا. ،بل كورنشنى يۇقوروعە حۆكومەت سارالارن كورمەن.

ئيمامتدينوۋ (بەلەبەي كانتونى. كرەشىيەن) لوبۇف ئيبتەش ياھاعان داكلات بويىنسا مىن ئاول حوزالعنىڭ ئەلى توبەن باروون ئاسق ئاڭلاتم. مىن ئانى ئۆذمدە تۇشۇنەمدە ئاسق بلب يتكرە ئالماي ئيتم. تۈشۈعا كورولە مىن ئۆذمدى ئيكرمدى ئەيتب ئۆتەم كيلە. ئاول حوزالعن كوتەرو ئۆسۆن حوزالقنى ئالب بارو ئۆرەوشن ئۆزگەرتوگە كەرەك. مىنا ،بل مەسئەلە كرەشىيەنىڭ يۆرت تارالتىوِن، ئادبار توراھن ئەذگەرتو مەنەن بەيلەنە. ميسالعا ئوشو ئەمەلەردى كورمەت بولا. ئەگەر مالدى قىي قوشقانسا تەربيەلەيم ئيسەك، بىزدىك حەذرگى كونمەگى ئادبارلارلبز ئشكە بارامای. ئانى قايتانلى حالعا كەرەك.

بيرتى، قارالتىنى ياعنعا قارشى تورارلق ئيتو ئۆسۆن شولايوق ياكنتان حالعا كەرەك. كوب بيرلەردە ئاعاس يتمەي. قايچى بر بيردە بولهالا لىسنيچيلاردىڭ ئاسارلعنان كەرەك.

واقتندا بيرلمەي. كرەشىيەنىڭ روحى توشە. مىنا بنعا حۆكومەت ئايرانا كوذ حالعا تيش.

كرەشىيەن حوزالقتارن ياعنعا قارشى تورارلق ئيتب حالو ئۆسۆن حۆكومەت ياردام بيرمەن، ،بل ئشكە ئايرم مۆنىد ئۆيوشتارب ،يورس بيرلەن. كرەشىيەن ئاراھندا مونداي يۇرتتاردى حالعا تلەۋسلەر كوب ھەم مالا باشلاعاندارئلا بار. حۆكومەت ،بل ئش ئۆسۆن ئايرم تيحنيكتار سنعارهن.

ئورمان مەسئەلەھى حەل ئيتلب بۆتهن، ئاعاس يوق ئايماقتارعا ئاعاستار ،ئوترتو ئشى كۇسەيتلهن.

لىسنيچيەر مەنەن كرەشىيەنەر ئاراھندا ئاڭلاشلماۋدار بولماھن ئۆسۆن، لىسنيچيەردى قاراۋ ئۆسۆن كرەشىيەنەردەن كەمسيە تۆزۆلهن.

فيدرف (قىل ئەرمييەدەن) بىزدىك ئەلەكيىز سەۋيتتەر حۆكومەتن تۇرلى كوتولمەگەن ھۆژومەردەن ئيمين ئيتو. ھەم تۇرلى تونالارعا قارشى تورو، مونك ئۆسۆن ئيلدى ھاقلاۋ ئشن كوسەيتو كەرەك. موعش بلمن ئارتترو، ئيلدى ھاقلاودى نعنتر ئۆسۆن كەرەكلى سومالار بيرلەن.

قىل عەسكەردە بولب ئاوللارعا قايتوسىلار ئاولعا مەدەنىيەت ئالب قايتا. بىزدىك عەسكەر ئوتوداعى ھەزرگى ئىسوللبىز تورموش ئۆسۆن ئيفرات لايقلى. شوعا كورولە ئىسبورلارداعى ئشتەر تەرەتەيتلهن. مونك ئۆسۆن ئيسيتالا ئايرم پاراگرف سنعارعا كەرەك. ياكى كازارمالاردى حالوعالا ئەھميەت بيرلەن. بلار ئىسبورلاردى كونتولگەن ھۆدۆمەتە مەنەن ئۆزعارو ئۆسۆن كەرەك.

قىل عەسكەر دۆشمانعا زارابا بيررگە ئەذر تۇرعاندا عنا بز ئۆذۆبزدىڭ حوزالقنى تەسلاب كوتەرە ئالاسقبز. شولاي بولعاس 6 نسى ئيسيز ،بل مەسئەلەگە ئايرم ئەھميەت بيرمەن.

يەشەھن بۆتە سايوز كولەمندەگى كامموونيستار پارتيياھى!

يەشەھن باشقۇرتۇستان يۆمھورييەتنىڭ 6 نسى بۆتە باشقۇرتۇستان ئسيزدى!

(ئالقشلار)

ۋاۋدايىۋا ئۆما كانتونى - تاۋار حاقن ئۆسهدلاندرو، مەسئەلەھى واقتندا كوتەرلگەن، بىزدىك ،بل 6 نسى ئسيز تاۋار حاقن ئۆسهدلاندروعا تعراق ئەھميەت بيرمەن، پراكتيچيسكى بولدار بيلدەلەھن.

توبەنگى ئاپپاراتتاردا باراماعان كورەشتەر بار. بلاردى ھەم بيوراكراتيزمدى بۆتروگە 6 نسى ئسيزد ھەم حۆكومەت كيتكن سارالارن كورمەن.

كاپيراتيفتارداعى لافكا كەميسيەھى باقشى ئشلەمەگىنە تاۋار حاقن ئۆسهدلاندرو مەسئەلەھى تۆرمۆشقا ئاشقارلالاساق. ئۆزەك ،بل مەسئەلەگە ئەھميەت حالهن، يەشەلكىنەر بۆتەرلهن ئۆرى پراميشلىنوست ئەلى بىزدە ئاز. حۆسوسي كاپيتال ئۆز ئاقساهن بورسقا بيرب تۆرب واق پراميشلىنوستى كوستارلاردى ئۆز قولنا ئالعا ئيمتلا. بنعا ئايرم ئەھميەت بيرلهن. كوستارلار ئۆيوشدرلهن.

ئەسە ھەم باللاردى ھاقلاۋ ئشى ھاماندا تنيشلىنسە تويلماعان. شوعا كورولە ئاوللاردا يەبكى يەسلەلەر ئاسوعا نعراق ئەھميەت بيرلب تنيشلى مايالار بولب سنعارلهن.

نشقى حەلكە كيلەھك، بۇرژۇئازيياسنىڭ بىزدىك حۆكومەتكە قارشى بلوك (سابوز) توزولەرن كورەبز. بىزدىك حۆكومەتنىڭ ئسندە يەشەوسى ئشسى كرەشىيەنەر بلاردان ئيلدى ھاقلاۋ ئۆسۆن ھەر واقتتا ئەذر تورا، بىزشولاي تيبز.

داۋتف - پريزيديومدا مۆيلەۋسلەردى توقراتو توراھندا تەقديمدەر بار.

- ياكننان بۆتەمى 17 كشى مۆيلەرگە تلەي.

- قارشى كيلوسلەر يوق. مۆيلەۋسلەردى توقراتلدى.

ئىب. لوبۇف تىڭ تاماملاۋ ھوزى.

يش مينوت تەنەففۆستەن ھوڭ ئىب. لوبۇف ئۆز داكلاتى بويىنسا بيرلگەن ھۆراو ھەم ئيعتنارعا ياواب بيرو ئۆسۆن تاماملاو ھوزى ئالا.

- ئيپتەشتەر! مىن ئيك تەولە باذما ھۆراودارعا ياواب بيرمم.

1. بر ئيبتەش، پيالا پرايزۆودستۋاھن ياشترتو توراھندا تيندەي سارالار كورەلەون، تەذرە پيالالارى (ئشەلەرى) نك ئۆذىبزدە پيرلك ئشلەنمى؟ الك توراھندا ھۆيلەمەتنگن،تى.

ئۆتكەن يل پيالا ئشتەرى بىزدە قىنەعەتلەرك بولماي. تەذرە پيالالارن زاگرانيتسادان كيلتررگە مەزبور بولدق. ئۆذىبزدىك پيالا زاۋۆتتارنداعى ئشسلەر بىزدە «يەعەننم» تورمشتا ئشلەيزەر. لەكين، ھوڭعا قالب بوپيالا ،بل تورالا سارالار كورەلە باشلاندى.

داعوستاندا مەئەلەن، پيالانى ،ئوتن ياعب ئيرلتو بولى تاشلانب، يغر ئايتنتان سققان گازدار ياردامى مەنەن ئيرلتو ئشى بولعا ھاتى. باشقا ،بل ئش،تە بر ئاذ ئۆكشەلقتار يا- براك كوب سقيالاعوكتنان بيك ياقشى ئەلگە كيلترلدى. شونك ئۆسۆن بز، پيالانى ئيك ،ئۆسهذدا ئشلەب سعارب بولا تورعان يل ئشكە ياقشى ئەھميەت بيرەبز.

شولايوق بوتيلكالار ئشلەو مەسئەلەھنلە ئەيتلا. باشقۇرتۇستان پيالا زاۋۆتتارى ئسندە باقشىبى - «باگاياۋلينسكى» زاۋۆتى ئشلەگەن پيالالار. لەكين، ،ئول تيمر يول ئەلماو ئارقاھندا كەرەكلى تەرھەلەردى يتشترو ئارعا كيلگەنلكتەن قيباتقا تۆشە.

9. ئا. ح. تالوگى كيلەمى بلعا كەمتلرمى؟ تيب ھۆرايدار. ئا. ح. تالوگى حۆكومەتنىڭ تونلنان كيلوگە قاراب يلهاين ئەذەيتلله بارئلا. كيلەمى بل ئا. ح. تالوگى كەمتلو توراھندا ئاسق ھان كيلترب بولماعالا - ئارتترلماياساق تيب ئەيتب بولو.

ئاول حوزالعندا ئشلەب سعارو ئارتقان بر حالدە ئا. ح. تالوگى ئارتترلماعا ،بل ئۆذى ئيلقلعا قاراعاندا كەمتلو تيكەن ھوذ بولاساق.

3. تيحنيكسكى كولتورالار توراھندا. ،بل تيب. باتانك قاذاعن 15-20 تيندەن ھاتابىذا ،يسباتك ميترن 60 تينگە ئالابز، تي.

حاقتى ،ئۆسهذدلاندرو مەسئەلەھى ئيققيساتعا توگل، سەبەبى ياقتاندا ئەھميەتلى بر مەسئەلە.

،بلە تاواردىڭ ئۆذبزگە تورعان حاقى تيان بولودان، تاكيكالار كوب بولودان كيلە. يين باشاۋارحوز ماتيرييالدارى مەنەن تانشتم بەم يەرھەنك ئشلەب سعارو حاقى ئۆذبزگە ھيلە قيباتقا توشكەنلگنە ئشاندم. سوڭكى، بز ئشسلەردىڭ ئش حاقتارن ئالاردىڭ تورمۆشتارن تەئمين ئۆسۆن يتەرلك ئوك ئيتب بولهالا جيرون ئاقساعا كوسكەس وازيفانى كوبرەك بيرە باشلاتق. حالبوكى، سەنەعەتتابز ئيكرگەن ھەم سەنەعەتنى كيكەيتو ئۆسۆن بز بولهالا فايدالا ئالرعا كەرەكلەگن كوذ ئوقتا توتقاندا بز، تاواردى حەذرگنندە بەھيلاندرا ئالمايبز.

شولاي بولا ،تورۇب، تاۋار حاقى تيباتلقنىڭ ئشى، كرەشىيەن ئۆلمەھن بۆذو قورقنسى بولماعلقتان حۆكومەت مەزبورى قارار سعارب بولهالا تاۋار حاقن 10% تيكلم كەمترگە توشتى. لەكين، بىنى بز، مەقەت ئشسلەردىڭ ياردامى مەنەنگنە ئاشقارا ئالاسقبز. شوعا كورە ،بل تورالا پرافسايوزدار ئۆتنونەلە بيك ذور ،يورس يۆكمەتله. ئشسلەر ئۆذذەرى ئشلەب سعارعان ئەمەلەردىڭ قايى ئورندا بيك قيباتلانب كيتوون ئاسق بلەرگە، شونى بۆتورو ياعن قارارعا تيشتەر. تاكى، كرەشىيەنەر «بز باتانى ئۆسوۋذ بيرەبز، ئشسلەر تاواردى بزگە قيبات ھاتالار...» تيب ئوپكەلەرلك بولماھندار.

مينكسە - باشاۋارحوزدىك ئيك نق سعم سعارعان ،ئورنى - ئش حاقى، ئوپراۋلينيا راسحوتتارى ھماق كورلنە.

ئيندى يۆن، تيرى ھماق سى ماتيرياللاردىك ،تولنيسا بيلماۋننا كيلهك ،بل بار. موعشتان ئالك بلاردىك 70% بيلا تورعاين حەذر تاب بننك كيرليكسە 30 پرانسينتعنا يلب، 70 پرانسينتى بيلماي قالا. منا ،بل مەسئەلەلە پراميشلىنوست ئورگندارئنا كاپيراتيفتار ياردام ئيتەرگە كەرەك. ئالار ئۆذذەرنك ئشتەرن كرەشىيەن قولنداعى بۆتە سى مالداردى يب ئالب بۆتەرلك ئيتب تۆرارعا تنيشتەر.

تە، ئيندى ئينۋاليدتار ئۆسۆن ئاعاس ئاياقتى ھاماردان يارب ئشلەتەبز، تيكەن زاپيسكاعا ياواب بيرودى باشقۇرتۇستان حۆكومەتنىڭ ئۆذنە قالدرام.

3. ئۆفي - ،ئورمبور تيمر يولى مەسئەلەھى. بز، ئەلبيتتە ئيلك تيحنيكامن كوتەرودى ئيك ئالدنعى مەسئەلە ئيتب قويابز. لەكين، ئاقسا ئەذلكتەن بز، بوگون تورعاسنا ئيرتەگە ئۆك فايدا كيلترە تورعان ،ئورندارعاعنا سارق ئيتەرگە مەزبوربز.

شونك ئۆسۆن ،بل ئاقسالاردىك كوبنيى - ئيليكتريفيكاتسيا، ميتال سەنەعەتنى ھەم باعو ئەسبابتارى ئەذرلەو بولسنا تونئولا.

منەدا ئيپتەشتەر ميسالعا - 7 ھو وىلايەتنىڭ تيمر يول حالدىغ بيت، تيب شونى ئالالار. دۆرۆت، ئاقسانك ئيك كەرەك واقتى بولهالا يىنى ھو وىلايەتنىڭ تيمر يول حالدى.

سونكى، بز يىنى ھوذدا منا تيكەن ماھق ئەذرلەو بارذبز بولا تورا بىيل ماقنى سيت ئيلمەرذەن قيبات حاققا ھاتب ئالرعا مەزبور بولعانق. نيمەك، ،ئول بوگون‌دەن ئۆك فايدا كيلترە باشلاي. تە، ئۆفي - ،ئورمبور تيمر يولن ئالنك دەرەۋەھنە ئۆك قويب بولماي. مىن، ،بل تيمر يولنى توبنى كەرەكمەي تيمەيم. مەسئەلە تيك ئالك 1 نسى دەرەۋەلەھنەمى، يەكى 11 نسى دەرەۋەلە تورامى؟ - لەعنداعنا.

ئول 5 يللق پلانعا كورتلكەن ھەم شول ،ئورنى بارارلق. سونكى بوگون ئشلەيم تيەگەدە ئەلى ،ئول ئسمنا توذولو... فەلەندەرنى مەنەن كەم تيكەندە 2 يلعا ھوذلاساق.

4. ئەلنگى تاۋار حاقن ،ئۆسهذدلاندرو. ،بل تورالا مين، كرەشىيەنەر تاۋار حاقن قيبات قويعانهد تيب ئوپكەلەينەر، تيبكنە ئشسلەردىڭ تورمۆشتارن حەذرگنندە تاسارلاتوذك باراماعانئنا ئەيتم. شولايدا ئشسلەر ،بل مەسئەلەلە تەرەترەك ئويلارعا تنيشتەر، تيم.

5. ۋولباشقارما ھەم ئاول سەۋيتتەر ئشسلەرلنك وازيفالارن ئارتترو. باشسيكتان ئالعان مەعلوماتقا قاراعاندا بىزدىك ۋولباشقارما رەئيسلەرلنك 50 ھوم ئالالارئيكەن. مينكسە ،بل قىنەعەتلەنرلك وزيفا. تە، ئيندى ئاول سەۋيتتەرى تۆراھندا ئالاي، تيب ئەيتە ئالمايم. ،بل مەسئەلەنى ئيزابى ئۆرەوشتە حەل ئيتودى كوذ ئالدندا ،توتو كەرەك ،بولو.

6. يارلللاردى زاۋوتقا كيتودەن توقراتو ئۆسۆن ئالرعا ياردام مەسئەلەھى. مىن ئالاي تيمەنم. بەلكى، ئاول يەشەرى قالاعا ئاعلالار تينم. بننك بر سەبەبى يەشەرذىك ئاكدارى ئۆتب، ئاول تەربيەھى مەنەن قەنەعەتلەنمەۋذەرى. يارلللارعا كيلهك حۆكومەت قولنان كيلگەن ياردامن ئيتە، شونانا ئارتق مۆمكين توگل.

ئيندى ھوذ ئالب مۆيلەۋسىلەرگە توقرايم:

تيمر يول مەسئەلەھى توراھندا قايتاوللاب تورمايم. تە، ئيب. ئاگلوبلىن تك تاۋار ذاتن ياشترتو توراھندا ھۆيلەگەن ھوذذەرى دۆرۆت. بز، ياكى سەنەعەت قوروذا ئيكتلەردەن فايدالانودى لا ئيتە تونتق. فايدا سى مال كوب بولسا، ئيشى شوندا قۆروب بيرەرگە ،تورشتق.

ئشلەنگەن تەرھەلەردىك قيباتقا توشوونە ئشسلەرذىك سى مال مەنەن حاق مۆعامەلە ئيتمەوذەرلنكدە شوبهانى تنيه. مىن ئۆذمدە ئولككى ئشسى. بر واقت لينينگرادقا بارب ئشسلەرذىك ئشلەگەن ساقتارن قاراب يۆرۆنم. تە، لينينگرات ئشسلەرن كمگنە سەسر. حوزالعنا زارار ئيتەرگە تورشا، تيب باشنا كيلترە ئالر، ئەلبيتتە يوق.

شوندالا مين، ئالاردىك ئش قورامالدارن، ۋينتتاردى ھۆرتوب، مابلاب قوياعاندارن كورب «نيگە بلاي ئيتب تاشلايھعز؟» تيب ھۆراو قويدم.

ئۆيالنشتان قذاروذان باشقا بر ئەمەلە ياواب قايتارماي، ئالب ھۆرتب قويدى.

،بل كسكەي تەمە. شوندالا ،ئول كسكەيتەر بيلهالار كوب ،ئوبل كيتەلەر. شونك مماق حەلەدرذىك بوتەن ئورنندارذالا بولووتنان كوذ يۆۋوب بولماي. منا شونك ئۆسۆن ئشسلەر ئاراھندا بيك نق ديسيپلينا كەرەك.

ياكى ئينژينيردار مەسئەلەھنەنە كيلهك، منىدالا مين ئاگلوبلى ئيبدەش مەنەن كيلشە ئالمايم. بز ئيكى ئينژينيردار مەنەن ئشلەرگە مەزبوربز. سونكى، يەش ئينژينيردارلبز ھان ياعنان ياقتقنا بولهالا ذات ياعنان حەذرگە بوگوندەن ئوك ئش تايشررلق توگلەر ئەلى. يەشتەر يومشاراقتار. شوعا كورە بز، ئيكتلەرذەن فايدالاناي بولدرا ئالمايبز.

تورلاي مەسئەلەھنە كيلهك - دۆرۆت ناسار. ئيحتيمال باشقۇرت، تاتارداردىك سەنەعەتكە ئۆلقماولنك شونان بولووىلا دۆرۆتتر. لەكين، بز سەنەعەت ئۆسۆن بيلدەلەنگەن ئاقسالاردىڭ ،ئۆتۆب بۆتە يارابز. ئانى تورلاققا تيب ھيس ئارتترب بولماي. تورلاي مەسئەلەھنەدە ئشسلەر ئۆذذەرى ،تورلشقنا حەل ئيتە ئالاساقتار. بننك ئۆسۆن ئشسلەر تورلاي كاپيراتسيالارئنا ئويوشرعا تنيشتەر. بر پيالا زاۋوتندا مين ئيكى - ئوس ئشسى عائيلەھنىڭ برگەلەشب بر بنمك ئۆيدە ،تورودارن كوردم تيكشرب قاراعاك مەعلوم ئشسلەر بۆتەمى 250-300 ھومدارعا ياقن وازيفا ئالالار. منا شولار ئۆذذەرى ئايلقتارلنان ئارترتب ئايهاين 5-10 ھوم بيا بارعانندا شول بر ئۆيندى ئۆذذەب ئيته ئالرذار ئيتى.

مەحارىق ئىشتەرلەدە كيلەمەكتە، ،ئسول تورالا داكلات بولاساق بولعاندا مين ئۆذاق توقرامايم. تيك، ئيب. عيسمەتىدەن ئالعان مەعلوماتقا قاراعاندا مەعارىق ئشىنە ئۆتكەن يل 1،100 مك ھوم ئاقسا بيلدەلەنگەن بولعان. تە، بىيل ،بل 20 پرانسينت ئارتترلعان. شولايوق، بوتەن ئۆلكەلەر مەنەن ساعشترعاندا باشقۇرتۇستان ئيك ئارتتاعلاردان حالماي. دۆرۆت، يتمەي. لەكين، ئالعا بارو بار. بز بارلى - ئاقرن بارابز، لەكين دۆرۆت يول مەنەن بارابز.

كوستارلق سەنەعەتنە كيلگەندە ،بل ياردامعا مۆحتاج ھەم ئوعا ياردام ئيتو كەرەك. مەركەز بىيل باشقۇرتۇستان سەنەعەتنە ئەذ ياردام ئيتتى. شونك ئۆسۆن باشقۇرتۇستان حۆكومەتى ئالدندا سەنەعەتكە تۆب كاپيتالدى ئارتترو وازيفاھى تورا. ر. س. ف. س. ر. تاركامفينى باشقۇرتۇستان سەنەعەتنەن كوبرەك ئاقسا ئالو ياعن قاراعالا منا ئارتتشامى ،ئورن بار ئەلى.

سيربا بيو، تيرمەن مەسئەلەھى - بلار قارالرعا ھەم ئش ئۆتنۆدە حەل ئيتلرگە تنيش مەسئەلەلەر.

سەنەعەت - ئاقرن لەكين ھامان‌دا ئالعا بارا. بننك ،بل ياعنا ئارتترو - بۆتەبزذلەدە ئۆتۆۋىزگە تۆشكەن بورس.

(ئالقشلار).

ھۆكومەتتىڭ ئىشمەكەرلىگى تۇراھندا ئىب. قوشايف داكلاتى.

(2-3 نسى ،ئوتندرش).

ئيپتەشتەر! باشقۇرتۇستان حۆكومەتنىڭ 2 يللق ئشتەن حيساب بيرگەندە بۆتە ئشتەر توراھندالا ئۆيسب، قاقلب بولهاي. واقت ئاذ بولعانلقتان مين بيك تق، تذقاعنا قاعنلب ئۆذام.

2 يللق ئش دەورندە ئشسى-كرەشىيەن ياليھى ئشكە قاتنشوداى ئۆتو ئارقاھندا كوب ئۆلگەشودەر كوردك. ئۆلگەشودەر بولوولنا بيكرەكنە موگمى يلدارذا بىزدىك يۆمھورييەتنىڭ بولەن شولايوق سايوزدىك بولهن ئسكن ھەم ،نشقى حەلدەرندە قاماسادار بولماولتان كيلدى.

عرب مەملەكەتتەرى بىزدىك سايوز مەنەن ديپلاماتيچيسكى مۆنەسەبەتتەرگە كرب، ساۋدا ئشن ياقنايترعا، ترشووى بىزدىك سايوزذىك ئسقنا يەشەب، حوزالعن كوتەرودە قاماساو ياماھوعا سەبەب بولدى. منا ،بل كورنش بىزدىك باشقۇرتۇستان يۆمھورييەتنىڭ ئسندەلە كوب ئۆگايلقتار تووذردى.

پراميشلىنوست ئشتەرى.

باشقۇرتۇستان يۆمھورييەتنىڭ حالقنىڭ 90 پرانسينتى ئ. حوزالعى ھەم ئۇۋاق ھۆنەر مەنەن كەسب ئيتب كون كورگەنلكە ئ. حوزالعى ئشلەب سعارعان پرادوكسيە پراميشلىنوست ئشلەب سعارعان پرادوكسياعانيسبەتەن ذور ئورن توتاالسەدياسى ياقتان پراميشلىنوست بىزدىك يۆمھورييەت ئۆسۆن ئيفراتتا ذور ،ئورن توتا. سونكى پراليتاريات ديكتاتوراھندك ئاۋانگاردى پراميشلىنوذى پراليتاريات بولب ،ئول پراليتاريات بىزدىك يۆمھورييەتتەلە ئاۋانگارد بولرعا تيش.

باشقۇرتۇستاندابولعان پراميشلىنوى پريدپرييەتيەلەر ئۆذنىك ئيدارا ئيتلووى مەنەن 3 كە بولنە. بر ئۆلۆشى توراھان تورا سايوز ئورگندارئنا، بر ئۆلۆشى كاپيراتيواى ئورگندارعا، بر ئۆلۆشى بىزدىك باشقۇرتۇستانداعى حوزالق سەويتنە باش ئيبه. بلار ئاراھندا بىزدىك يۆمھورييەتتە ئيك كوب ئۆلۆشى سايوز (ئۆذەككە) ئورگندارعا باش ئيوسلەرى. ئيكنسى ئورندا باشاۋارحوزعا ئاذان قالا كاپيراتيواى ھەم ئيك ئاذاى حۆسوسى قولدارداعنلار.

گراۋدانلار ھوعشدا بۆلگۆنلك، ئاسلق بلدارذا يمرللو دەورن ئۆذذرعان پراميشلىنوى پريدپرييەتيەلەردى كوتەرو ئەلبيتتە يكل ئش توگل ئيتى. حۆكومەت ،بل ئشكە ذور ئەھميەتن بيرب، ئشسى - كرەشىيەن ياليھنىڭ ئۆذ ياردامى مەنەن كوب ئۆلگەشودەرگە ئيرشە ئالدق.

ھوعشقا تيكلم گننك 90%ى.

ئەگەردە 1913 نسى يلعا تيكلم باشقۇرتۇستان بنرندە بولعان پراميشلىنوستنىڭ ئشلەب سعارعان ۋالاۋى پرادوكسيامن ھوعشقا تيكلم بولعان ھوم مەنەن ئالھاق 34،966،800 ھوماق بولها، بىيل 33،678،000 ھومعا تيگەبولارعا تنيش بولب ھوعشقا تيكلمگى ۋالاۋى پرادوكسيانك 96،3 پرانسينتنا تيگە بولا. بنعا تيكلم بز بارى ئۆذبىزدىك پيرلى كوس مەنەن پراميشلىنوستى ،بل حەلنتە ئالب بارب يتكرە ئالوويز ذر ئۆلگەشودەردەن ئيتەبلەرگە كەرەك. ۋالاۋى پرادوكسيەنك 93 پرانسينتى حۆكومەت پريدپرييەتيەلارى، 9 پرانسينتتان ئارتعراعن كاپيراتيواى ھەم 1 پرانسينتقالا تولماعان حۆسوسى پريدپرييەتيەلەر ئشلەب سعارعان.

25 - 24 نسى يلدارذا ۋالاۋى پرادوكسيالا حەسوسيلاردىك قاتنشى 2،5 پرانسينت ،بل ھانعا قاراعاندا حۆسوسيلاردىك ۋالاۋى پراميشلىنوستقا قاتنشودارى يلدان يل كەمب حەذرگى كوندە بەلەكيگەندە ،ئورن تونب تورودارن كورەبز.

زاۋوت، فابريكتاردا ئشسلەردىك ھانىلا ھوعشقا تيكلمگە بارب يتە ئالماعان. ھوعشقا تيكلمگننك 97،5 پرانسينتن تەشكيل ئيتە. ئشلەب سعارودى كوتەرودەلە كوبكنە ئۆلگەشودەر بار. 25 - 24 نسى يلدا بر ئشسى يلعا 1633 ھوماق پرادوكسيا ئشلەب سعارها بىيل ،بل 2090 ھومعا بارب يتته. بىزدىك سەيەسەت ئشلەب سعارودى كوتەرو مەنەن برگە ئش ياللدالا كوتەرو، بز ،بل ئشتەلە ياقشى ئالعا كيتو بار ئيكەنن كورەبز. مەھەلەن، 25 - 24 نسى يلدا بر ئشسى (بيلەلى ئورتا ئيتب مەنەن ئالعاندا) ئايعا 32 ھوم 52 تين ئالھا، 26 - 25 يلدا 40 ھوم، بىيل 42 ھومدان ئارتعراق ئالا.

پراگولدار پراميشلىنوست ئۆسۆن‌نيتيكلم ذور زيان كيلترووى ھەر قايجىبىذا ئاسق بلە بز. شوعا كورەلە ،بل يتشھلكنى بۆتروگە ذور ئەھميەت بيرلدى. ھوگمى يللاردا پارتيا، پرافسايوز ئورگندارى ھەم ئشسلەردىك ئۆذذەرنكندە ،بل مەسئەلەگە ذور ئەھميەت بيرۆذەرئەن پراگولدار كوبكنە كەمنى.

25 - 24 يلدا عۆذۆرھز ئشلەنمەي ،ئوتەعارلعان ئش كونى (پراگول) 2،7 پرانسينت تەشكيل ئيتھە، 26 - 25 نسى يلدا 2 گنە پرانسينتقا قالدى. عۆذۆرھز پراگولداردىك كەمتووى ،بل تورالا حۆكومەتنىڭ بيرگەن ديريكتيفالارنك عەمەلگە ئاشرلا باروون كورەتە.

باشقۇرتۇستانداعى زاۋوت، فابريكتاردى بز مۆمكين حەتلم ئش مەنەن (нагружать) تەئمين ئيتەرگە ترشقانتا: بىزدىك زاۋوت - فابريكتاردىك ئاباوردانيىسيالارى توبەن بولووى، ئيكرگەن بولووى، شولايوق بنلاردا تۆب مايالارئاز بولووى ھەم پريدپرييەتيەلەردىك تورلى ياقتا باش ئيبووذەرى (پادچينينيە ئيتودەرى) ،بل ئشنك بز تلەگەنسە بولوولنا ئيرك بيرمەدى.

بنعا قاراماستان پريدپرييەتيەلەرذە ئابارۆت، تۆب ميلكنك ئۆتۆوون كورەبز. پريدپرييەتيەلەرذەگى تۆب ميلك 1924 نسى يلدا 2 ميليون ھومدان ئارتعراق بولها 1926 نسى يلنك برنسى ئوكتەبرنە تۆب ميلكنك (ئاسناۋنوى ئيموشيستۋا) سومماھى 4649،000 ھوماق بولا.

1913 نسى يلعى پريدپرييەتيەلەردك مانى 100 پرانسينت ئيتب ئالھاق 24/25 نسى يلدارذاعى مانذار 30 پرانسينت تەشكيل ئيتھەلەر بىيلعى پلان بويىنسا بلاردىك مانى 90 پرانسينتقا بارب يتەرگە تيش.

زاۋوت-فابريكتاردىك ئۆتوۋى مەنەن برگە ئالاردا ئشلەۋسى ئشسلەردىك مللى ساستافتارندا ئۆذگەرتە كيلنە. بيگرەك ئشسلەردى باشقۇرت، تاتار، باشقا ئۇۋاق مللەتتەر ئيتەبنە ئارتتروعا ئەھميەت بيرئلە.

1925 يلدك برنسى ئوكتەبرنە زاۋوت-فابريك، پريدپرييەتيەلەرذەگى ئشسلەردك 23،7 پرانسينتن باشقۇرت ھەم تاتاردار تەشكيل ئيتھە، 1926 يلدك برنسى ئوكتەبرندە باشقۇرت، تاتاردارذك مانى 27،2 پرانسينت تەشكيل ئيتوون كورەبز.

باشقۇرتتاردك ئيك كوب تەشكيل ئيتكەن يترەرى تاو ئشتەرى ھەم ميتال ئشتەرى پريدپرييەتيەلەرندە.

شولاي بولهالا باشقۇرت، تاتار ھەم بوتەن ئۇۋاق مللەتتەردى پرايزۋودستۋاعا ئلقتروذا كوبكنە كەرتەلەر بار.

1 نسىھن: بلار ئاراھندان پرايزۋودستۋا ئۆسۆن كەرەك بولعان كۋاليفيكاتسيالى لارى ئاذ، بولعانلقتان ئش ياللا كەمرەك ،تورا كيلو.

2 نسىھن باشقۇرت، تاتار مللەتتەرندە بولعان ئشسلەر ئيگن سەسو، يتيو واقتتارندا ئاولعا قايتب كيتەلەر.

بيرلى مللەتتەردەن پرايزۋودستۋاعا ئلقتروذا بىزدىك حەذرگى يورسبز.

1 نسىھن - ئالاردىك كۋاليفيكاتسيالاھن كوتەرب ئالعان ئش يىلدارن ئارتترووعا يول ئاسو.

2 نسىھن - ،تورلاق مەسئەلەھن حەل ئيتب ئاولدان پرايزۋودستۋاعا كيلوسلەرگە تورا ئالرعا مۆمكينلك بيرو.

منا ،بل يورستاردى ئۆتەگەندەگنە بز بيرلى مللەتتەردى پرايزۋودستۋاعا كوبرەك ئلقترا ئالاسقبز ھەم ئشتبزدە ذورراق ئۆلگەشودەر كورەسكبز.

بنعا تيكلم كانتوندارذا بولعان پراميشلىنوستقا ،ئول تيكلم ذور ئەھميەت بيرلمەي كيلگەن، بىزدىك يورسبز مندان ھوڭ كانتون دەومەلى ئۆذۆنذە ئەھميەتلى بولعان پراميشلىنوى زاۋيدينيالارعا كوبرەك ئيعتيبار بيرو. شولايوق بنعا تيكلم ئون تيكلم ئەھميەت بيرلمەي كيلگەن سى مالدى قايتانان ئشلەب سعاروسى (پيربرابانۋايوشچى) پراميشلىنوستقالا ذور ئەھميەت بيرو كەرەك.

بىزدە ئۇۋاق ھۆنەرسلەردە (كوستاردار) ئۆذذەرنە كەرەكلى ياردامى ئالا ئالماي كيلدلەر. ئۇۋاق ھۆنەرسلەر بىزدىك ئۆسۆن ذور ئەھميەتكە مالك.

مەئەلەن: پراميشلىنوست بر يلدا 33 ميليون ھوماق پرادوكسيا بيرگەندە ئۇۋاق ھۆنەرسلەر 11،500،000 ھوماق پرادوكسيا بيرگەندەر.

شولاي بولهاس ئۇۋاق ھۆنەرسلەردىك حوزالق حەلن ياقشرتوعا، ئالاردى كوتەروگە ئيعتيبارلى بيرب، ئالارعا ياردام ئيتو ئشن بورس ئيتب قويارعا كەرەك.

حەذرگى مەلدە بىزدىك ئالدبىذدا تورعان واريفالاردىك برنەن بيرلى پراميشلىنوستنى ،تولن ئۆرەوشندە فايدالانو ھەم ئالاردانى ئشنى ميعانيزيراوايت ئيتو. پرادوكسياانك ئۆذلبزگە توشو حاقن ئۆسهذلاندرماعاندا. ئالك ئۆسۆن پراميشلىنوستنى ميعانيزيراوايت ئيتمەگەندە، بيرلى پراميشلىنوست ئشلەب سعارعان پرادوكسيانك ئوتمەى (сбывать ئيتلمەي) تالووى ئاكا بازار تابب بولماو قيرقنسى بار. منا مننك ئۆسۆن بيرلى پراميشلىنوستنك تۆب مايامن كيكەيتو، كاپيتالنى ريمونتتار ياساو، ئابارودواايت ئيتب ،بۆتترو ئۆسۆن سيتتەن ياردام بولماي تۆرب ئۆذلبزدك كوس يتمەوى بذگە ئاسق مەعلوم بولرعا تنيش.

باشقۇرتۇستان ئۆذەك باشقارماھنك 3 نسى سيسسيەھى ،ئولتترشى پراميشلىنوست ،تورندا داكلات تكلاب، ئاذان كيلگەن فايدانى پراميشلىنوستك ئۆذندە، ئۆذ مايامنا قالدرعا قوشقاينى. بز سيسسيەنك قارارن عەمەلگە ئاشردى، پراميشلىنوستان كيلمەسك فايدالاردى كەمترەك ئيتەبلەب، ئۆتكەنونە ئۆلكە بيودژەتەن 350،000 ھوم ئاقسا بيلدەلەنك.

پراميشلىنوستنى تلەگەن حەلگە يتكرو ئۆسۆن بنلارعنا يتمەي.

شولوق مەقسات مەنەن ئالب بارئلا تورعان ئيكانوميا ريژيمى، پرادوكسيانى ياقشرتو ھەم بنلاردى عەمەلگە ئاشرو ئۆسۆن كەرەكمەگەن ئراسحوتتاردى قسقارتو، پرايزۋودستۋوناى پلانداردى ،تولى ئرەوشە ئوتەو، ھەم باشقالار كيلەسەكتەلە يۆمۆشارتلماي ئالب بارئلرعا ھەم بنلار ئۆسۆن بۆتە ئيتيرگيە بيرلگەن بولرعا تيش.

ئاول-حوزالعى.

باشقۇرتۇستانداعى ئاول-حوزالعى مەنەن كەسب ئيتوسى حالقتار 90 پرانسينت تەشكيل ئيتە تيب ئەيتب كيتلگەيلى. منا ئاعنلا شونى ئۆذئرگە كەرەك: بذدە ئاول-حوزالعى گل ئيگن مەنەن كەسب ئيتوسلەرگنە تەشكيل ئيتمەي، بەلكى ئاول حوزالعى سبار، ئاندا ئيگن ئيكو ھەم مال ئاترلو، ئۇۋاق ھۆنەر مەنەن كەسب ئيتوسلەر، ھەم باشقا تەمەلەر مەنەندە كەسب ئيتوسلەر بار.

بر ئوك ئايماقتى ئالب قاراعاندا ئاول حوزالعندا ئەللە نيسە تۆرلى تارماق بار.

شولايوق باشقۇرتۇستاندا ئاول حوزالعى سبار بولو مەنەن برگە حوزالقتى ئالب بارو ئۆرەوشنلە تۆرلكە بولنە. شول بر ئوك ئايماقتا بر حوزالق تراكتوردارعا، ماشينالارعا، حوزالعنى فەننى ئسول مەنەن ئشلەرگە، ترشا، ئيكنسى بر شولوق تالتەگن حوزالق مننان 100، 200- يللار ئۆلك باباىلارى ئالب بارعان ئسولدان ئايرلماعا يەبنشب ياتا.

منا شوعا كورەلە باشقۇرتۇستاندا ئاول-حوزالعن كوتەرو، ئانى ياقشرتو، كرەشىيەن حوزالعندا ئشلەنگەن پرادوكسيانك تاوارلانن كوتەرو، شول كورنلشتەر ئاراھندا ئاوارلاشا ھەم حۆكومەتكە مەسئولييەتلى ذوراينا توشە.

1926 نسى يلعى سەسوذە باشقۇرتۇستاندا سەسەرگە يارالى ھەر 100 ديسەتينە يەردك 76 ديسەتينەھى سەسلكەن، يەعنى ،بل ھەر كمگە ئاكلابشلى ھان مەنەن بذ ئاول-حوزالعندالا پراميشلىنوست كوك ھوعشقا تيكلم بولعان سەسوگە بارب يتە ئالماونىدى كورھەتە ئالابز. مننك سەبەبى ئەللە قايدان ئۆذلەوكەرەكمەي. گراۋدانلار ھوعشى مەلندە، ئاسلقتا قرلعان، يمرلگەن حوزالقتاردىك نسى تيكلم كوب بولعان ئيكەنن كوذ ئالدبىذعا كيترەمك شول يتە.

باشقۇرتۇستاندا مال كوبمى؟

باشقۇرتۇستانداعى ييردە 1913 نسى يلعا تيكلم بۆتەمى 6،531،074 باش مال بولب ئالاردى 100 پرانسينت ئيتب ئالب، 1926 نسى يلداعى 4،840،832 باش مالعا تيگنلەب قاراعاى بىزدە 1913 نسى يل بولعان مالداك ئەلى 74،1 گنە پرانسينتى بار. بز مالداك دويم مانى ياعنان ھوعشقا تيكلمگە يتە ئالماعانبز.

ئش ئاتتارى.

1913 نسى يلدا باشقۇرتۇستان بيرندە بۆتەمى 969،158 باش ئش ئاتى بولها، 1926 نسى يلدا بنلار 542،455 باشقنا بولب ھوعشقا تيكلم بولعان ئش ئاتتارذك 55،9 پرانسينتن تەشكيل ئيتە.

ھنيردار.

ھوعشقا تيكلم 678،801 باش بولها، 1926 نسى يلعا ئالار 626،356 باش قالعان. پرانسينت ياعنان 92،3 پرانسينت تەشكيل ئيتە.

ھارقتار.

1913 نسى يلعا 2،340،692 باش بولها، 1921 نسى يلدا 2،328،99 باش بولب 79،2 پرانسينت تەشكيل ئيتە.

(داۋامى كيلەسى نومبردا).

سسسر ذەگى بەينەلميلەل هەم ئىسكى حەلدەرنى توراهندا ئيبتەش لوبف داكلاتىنىڭ داوامى.

[illegible]

ساقتا 10-15 يل ئسندە 1،500 ميليون ئات كوشى توزۇرلق ئيليكترو ئستانسالارى حالدررعا كەرەك، تيب واسيات ئەيتكەن ئەدى. هەم شونى حالق حوزالنعى سوويتى تاسديق ئيتكەنگى. ،بل پلان حادر حەقيقەتكە ئاشا هەم بذ، ئانى 15-10 يل ئسندە ئانقاراساقبذ. ،بل پلان بوينسا ئوفنلەلە 9،000 مك ئات كوسى توزۇرلق ئستانسا حالنرعا تنيش ئيني.

شول ماتسان منەن بئيل بنعا قاراتا 350 مك هوم ئاقسا بيلدەلەنب تورا.

ياكى نەرھەلەر تورعوذعا بئيل بوتەمى 1،100،000000 هوم ئاقسا بيلدەلەنگەن. شونك ⅔ ئولوشى (يەكى 650 ميليون هوم ساماى) ئيليكتريفيكاتسيا، ميتاللورگيا هەم ياعو ئەسپابنارى ئەذرلەوگە توتولاساق، ياعو نەرھەلەرن بذ، ئوذلبذ ئوسوتكنە توگل، بر نيسە يلدار بوينسا سيتكە سعاروذىلا كوذ توكندا ،توتوب كوسەيتەبذ، بذ، بئنك منەن ئاقسا ئشلەيبذ.

بايا ئەيتكەنسە كوبكنە ،سيريالاردى بذ ئا. ح. لنعى ئاشا ئوذلبذدە ئشلەب سعارا ئالمايبذ، سيتتەن كيلترگە مەزبوربذ ئيكەن بذ ئانى هاتب ئالو ئوسون سيتكەلە نەرھەلەر سعاررعا، ،ئول نەرھەلەردك ئشلەب سعارلوون كوسەيترگە تيشبذ.

بذ بئيل - دنيپر - بنتى هو تيمر بولن هالدررعا، ۋولگا منەن دون ئاراهنا كانال قاذدررعا قارار بيردك. منا بلار بانشا واقتندا منداى ئشنەر توراهندا ئويلاو بيك قنين ئيني. لەكين، بلار بذگە بيك ئولكەن بوتەن بورسنار يوكمەتەلەر. ئالار ئوسون كوبكنە ئاقسا كەرەك: بذ، ئيكنلەردى ئاياقا باتنرذق. ئيندى ئور ياكنلاردى قورو مەسئەلەهى تورا. لەكين، دوروثن ئەيترگە كەرەك - ئيكنكنى ئاياقا باتنرو ،ئول تيكلم ئاور بولماهالا، ئور ياكنتان هاو ،بل بيك قنين مەسئەلە.

نيسك توذمرگە، قايهى تيحنيكانى قابول ئيتەرگە، نيسك ئيتب ،ئوسوۋذعاراقا توشورگە؛ تيكەن بيك ئولكەن مۇراوذار تورا.

حەذر هەر بر ياكى نەرھەنى ئشلەو‌ئلك بكنگە قاراعاندا توس نابىر قيبات تورا. شونك ئوسون ،بل مەسئەلەگە ،ئوشو ئسيزدالا قاعنلب ئوتەرگە تيشبذ. حەذرگى قوروۋلعان پلان بر يلعاعنا توگل، 5 يلعا قاراتب توذولرگە تيش.

ياكى زاۋوتتار هالابذ، تنيوگنە يتمەى، هالعان تەقدىرذە شوعا يتەرلك سى هالنبذ بارمى، ياعو نەرھەلەرى يتنەرلكمى؟ شولارذلا قارارعا كەرەك. مندا شونلا ئەيتەم:

حكومەت ئيلدى ماشينالاشترو پلانن پارتيا ديريكتيفى بوينسا ،تورموشنا ئوتكەرە. تيمەك. بذذك ئالدا ،بل ياكى زاۋوتتارذى سيتنەگى ميللى يومھورىيەتنەردە كوبرەك ئاسب، شولار ئسنەن سەنەعەت ئشنلەرى يتشتروذلە كوذذە توتا. ،بل مەسئەلەگە بذ - باشقورت، قرعذ يەكى باشقا برەوذەر مەسئەلەهى تيبكنە توگل بەلكى، سەويت ۋلاسى، پارتيا ئالدندا تورعان بورس - مەسئەلەلەر تيب قارارعا تنيشبذ. دوروث، بذ مندا كوبكنە قنينلقتارعا ئوسرايبذ. قولداعى مەعلوماتتار - ميللى يومھورىيەتنەردەگى حالقتارذك ئشلەب سعاروذاعى ئوتولدارى ئەذرەك بولوذى كورھەتەلەر. مەثەلەن، داعستاندا بايتلقنا زاۋوتتار ئاسنلب يترلى حالقتان كوبكنە ئشسلەر ،ئلقترلعاينى. حەذرگى مەعلوماتئالاردا ئشلەب سعارو كوسنك ئەذ بولوون كورمەتنى. شوعا قاراماتتان بذ، ،بل ئشتى ئشلەرگە تيشبذ. سوڭكى، حذمەتنك توبەن دەرەۋەلە ئشلەب سعاروى - كيلەسەكتە ئانك كونەرلونە دەليل. شونك ئوسون بذ بنعا يول قويارعا كەرەك. ئەگەردە بذ، ئوذلبذذك يەشەولبذدى باشقا ئيل ئشسەندەرلنك قوليارذامى منەنگنە مومكين، تيب تاپابذ ئيكەن شولاى ئشلەرگە تنيشبذ. ئانانيولك، ميللەتنەر مەسئەلەهى‌لە فەقەت، شول يول منەنگنە دوروث حەل ئيتلە ئالاياق.

ئيندى مين، ئوذلبذذك سەنەعەت هەم دەولەت بودزەتبذگە قاعنلب ئوتەم. يەعنى، حكومەت نى بيرەلە، سەنەعەت ئوذى حكومەتكە نى بيرە؟

ئوتكەن يلعنالا ئەلى حكومەت - سەنەعەتنى ئاياقا باتنرو ئوسون ئوذ بانننان 247 ميليون هوم ئاقسا ئوتتەنى. ئە، بئيل ياكى زاۋوتتار هالنوعا قاراماتتان ،بل ئوتتەلەسەك ئاقسا 200 ميليون هومعنا. سەنەعەتتەن كيلگەن تابذدا 26-25 نسى يل 468 ميليون هوم ئيتى، بئيل - 518 ميليون هوم بولاساق.

منا ،بل حاندار - سەنەعەتنك ئوذ ئسندە كاپيتال يل ياتلاون كورھەتە.

[illegible]

بولننا كورگە تنيش. ئيتكى سەنەعەت يورتنارى ،توليترلعاندار. ئانى حەذر نيك، ئوذگەرترگەگنە كەرەك. ئشنك ئيك كوسلوهن باكى توذولشكە توپلارعا كەرەك. مندا ئاسيگنوفكالارعنا تايانب ئش ئيتەرگە تورا كيلمەيەسەك.

سەنەعەتنك ئوذ ئسندە كاپيتال توپلاو منەن برگە، بذذك ئالدبذدا تاوار حاقن ئوسهوذلاندرو بورسى تورا. بئيلعى ،بل ئوسون توذولگەن فينانس - سەنەعەت پلانى، تاوار حاقن فەقەت 1 يارم پراتسينت ،ئوسهوذلاندروذعنا كوذ ئوكندا توتا. حكومەت ،بل پلاندى قاراب سفقاندك موكندا بئنك منەنگنە قەنەعەتلەنمەنى. ،ئول: سەنەعەت ئسندە (كاپيتال) توپلاوذا شول كويننە قالرعا ئانك ئوتئونە تاوار حاقى‌لا تاعنلا ئوسوذلاندرلرعا تنيش، تيني.

تاوارذك ئوذلبذگە توشو (،تورۋش) حاقن 5 پراتسينت كەمنترگە، تيب ديريكتيفى بيردى. بذ، منا ربل ديريكتيفنى هيس نەمەگە قاراماتتان ئوتەرگە تنيشبذ.

حەزيستۋينيكتەر ،بل مەسئەلەلە كوبينسە سيتكە تايشالار. ئالار، برەى يترذە سەمەدى قنفارتاهى ئورنعا باشتارلنا هيوق، هيس قنفارتىرعا مومكين توگل، تيگەن فيكرذى ئورباشترعا ترنشالار. منا ،بل فيكردى باشتان ئالب تاشلارعا، قالايعا بولعاسنا 5 پراتسينت كەمنتو بورنسن ئوتەرگە تنيشبذ. شونك منەن توك برگە تاوار حاقن ،ئوسهذلاندرو مەسئەلەهى‌لە بەيلەنب يورى. سەنەعەت ئشلەب سعارعان نەرھەلەر ئوذلبذگە قيبات تورالار. سەنەعەت ياماعان نەرھەلەردك حاقى - ئشسى منەن كرەئتيەن مۇناسەبەتن؟ قالا منەن ئاول ئلمتەهن حەل ئيتەلەر.

ئەگەردە، كرەئتيەندەر سەنەعەت تاوارن قيبات ئالبتا، ئوذذەرى سعارعان پرادوكسيانى ،ئوسهوذ هاتا تورعان بولهالار ،بل مۇناسەبەت بذ تلەگەن ياقعا بارماياساق. شونك ئوسون پرافايوز، حكومەت هەم بذذك باشقارمالارنبذ ئالدندا تاواردك هاتلو حاقن 5 پراتسينت توبەنەيتو هەم ئوواقلاب هاتو حاقن ،ئوسهوذلاندرو مەسئەلەهى تورا. ،بل تورالا مين كوب هويلەب تورمايم. سوڭكى، مەسئەلە هەر كمگە بيلدەلى نيك، بذذك بوگونگى بورسبذ شونى عەمەلى ئرەوشتە حەل ئيتو ئيكەننكنە ئەيتب ئوتەم.

ئيبە. ئاپارين ئوذنك تەبريك توتقندا هويلەگەن ساعندا: ئشسلەر ئوواقلاب هاتو حاقننك ،ئوسيوذلانوون، ئش حاقتارنك حەذرگننەن قيباتلاندرلمايسا ئوق ،تورموش شارتتارى ياقشروذارن كوتەلەر، تيب بيك دوروث هويلەنى.

منا ،بل مەسئەلەگە مين‌دە بر ئاذ توقراب ئوتەم. سوڭكى، ،ئول حەذرذەن حەل ئيتلرگە تنيشلى ئيك قنين مەسئەلەلەرذك برلەى. ،بل مەسئەلە فەقەت، دوۋيم يالبنك ،تولى ئرەوشتە قاتناشقان مەلدەگنە حەل ئيتلە ئالاساق. بذ، بوتەبذدە ،بل مەسئەلە منەن قنقينابذ هەم ،ئول بذذك دوۋيم بورسبذ.

مين، بذدەگى ئشهذلك مەسئەلەهنە قاعنلب ئوتەم. ئەگەر بذ، ئوذلبذدەگى ئشهذلك توراهندا سەويتتەر ئسيزلنا بر نەمە ئەيتمەى كيتمەك، ،بل دوروث ئش بولمات ئيني. ،بلدا قنين مەسئەلەلەرذك برلەى. سەنەعەتبذ قەنەعەتلەنرلك دەرەۋەلە ئوتوگە قاراماتتان بذدەگى ئشهذلك هەر وانت بذذى بورسى ئالرلىق دەرەۋەلە كوسلى. بوتە سايوز دەومەلندە حذمەت بيرۋاهندا تركلەگەن ئشهذذەرذك گنەلە هانى بر ميليوندان ئارتق. بلاردك كوبيى ئاولداردان كيلب سعب ئارتا تورالار. حكومەت هيس نەمە منەن بەيلەنشى بولماعان حذمەت ئستاۋدارىلا باينق بولعان ئشسلەر ئارامنداعى ئشهذلك منەن كورمش سارالارن كورە.

لەكين، حكومەت ئەگەردە بوتە ئشهذذەرگەلە پاسوبيا بيرە تورعان بولها بيك هاتا ئشلەگەن بولر ئيني. سوڭكى، ئشهذذەر ئاراهندا ئەولادەن ئوذى حذمەت ئيتمەى، باشقالار يالكەهندەگنە تاماق نويدرب يوروسنلەردە بار. منداى حەل بيكرەكنە قالالاردا كوذگە كوبرەك سالنا. ،بل بر يول. ئشهذلك منەن كورمش ئشن قالاى ئالب

[illegible]

باتندان ،توروب تيكشررگە، سەنەعەتبذذك ماهان كيكەيە بارۋن، ئشهذلكنى بوتورودى نەئمين ئيتكەن ،بل حەلدى دوروث حەل ئيتەرگە تنيش.

ئيبتەشتەر، ئيلنبذذك ئسكى توذولشى حوزالق مەسئەلەلەرندەگى ئولكەشودەر، يتشهذلكتەر توراهندا شول تيكلى منەن قەنەعەتلەنب، مين ئيلنبذذك ئسندەگى سەيەسى ئەحوالدك تەمام قەناعەتلەنرلك بولوون ئەيتب ئوتەم.

حكومەتنك ئورنداراعى يومھورىيەتتەر منەن برگەلەشب ئشلەب سعارعان ئينستروكسيا هەم ديريكتيفتار بوينسا ياكنعا ئوتكەرلگەن سەويتتەرگە هايلاوذار واقتندا بذ ئشسى، كرەئتيەن هەم ئالارذك قاتنقذارندا ئاكتيونستك ئوتوون كوردك. ئالار بنعا تيكلم هيس بر واقت كورنمەگەن ئرەوشتە هايلاوذارعا قاتناشتلار.

قالالارذا، پريد پرييەتيەلەردە بولهن، كرەئتيەنى كوب بولعان گوبيرنا، ئويەز هەم ئاولداردا بولين هايلاو سابرانيالارنا قاتناشوسنلارذك پراتسينتى بنعا تيكلم بولعاندارعا قاراعاندا كوب دەرەۋە ئارتق بولدى.

،بل - سەويتتەر سايوزى نارافنان ئوتكەرللە تورعان سەيەسەتنك يلدان يل بوتە ئشسەن يالپى سەيەسەتنى بولا بارعانن ئاسق كورھەتە.

شولوق نەرھە ئيبتەشتەر، بذذى ،ئوشو ئاكتيوناى حەرەكەتكە قايتانان قارارعا، ئانى تورى يول منەن كەرەكلى ياققا تابان يەتەكسنلك ئيتەرگە مەزبور ئيتە.

پارتيا ئويوشمالارى، پرافسايوزدار، سەويت هەم حكومەت ئويوشمالارى، باشقورتوستان حالق كاميسارذارى سەوبتى، ئورنداراعى كانتون باشقارمالارى ئالدندا (،بل بوتە سەويتتەر سايوزى دەومەلندەلە شولاى) - ئشسەن يالپىلا بولعان ،بل ئاكتيونستان - سەويتتەردەگى ساتسياليزم توذولشى‌نك ئيزابى ياعى ئوسون فايذالانب قالو بورلسن يوكمەتە. بذ ئانك ئالدندا تورعان ،بل قنين مەسئەلەلەر - ئوشو مەسئەلەلەردى حەل ئيتو ئوسون بوتە يالپنك ئوذن فايذالانعان تەقديرذەگنە يەعنى - ،بل ئشسى، كرەئتيەن ماسساهى تنيشنسە فايذالاتناب، كەرەكلى بولعا توشورلگەن؛ ئالارعا كايپراتيف، تاوار حاقن ،ئوسهوذلاندرو، ئاول حوزالنعى كولتوراهن ئالعا يبەرو، بيوراكراتلق منەن كورمش، بذذك ئاپپاراتنارلبذذى تعنلو ئشتەرلنە قاتناشرعا ئيرك بيرلگەن تەقديرذەگنە يانشى حەل ئيتلەسەلە.

موكھى مەسئەلەلەردە ئيك زيدى مەسئەلەلەر. سوڭكى، بذذك ئاپپاراتنارلبذ ئەلگە قيباتقا توشە، ،ئول خور، بيوراكراتلاشقان. ئانى تيكشررگە، منك ئوسون بوتە كوستى توگەرگە، ئانى ياقشراق بولعا هالرعا، ئانى ئشسەن يالپنك فايذالارن نعراق هيذە تورعان ئيتەرگە كەرەك.

ئيبتەشتەر، شولوق ئاكتيونوست ئيلنبذذك قورماوسنلنن هاقلاو ئشسەلە فايذالانرعا

[illegible]

ئشلەى تورعان بولهاق، VII نسى بوتە باشقورتوستان سەويتتەر ئسيزى واقتندا حوزالق ئشسەرلبذدە تاعنلا ذور ئولگەشودەرگە ئيرشكەن بولوربذ تيب ئشانام. بذذك سەيەسى حەللبذ تاعنلا نعراق بولر. كاپيتاليست ئيللەردە بذگە هوزوم ئيتو فيكرندە قاقشاردار. بذ نى بولعان هاين ئالارعا ئاسار بولاساق.

بذ، تورا يول منەن بارابذ. مين، سەويتتەر سايوزى هەم باشقورتوستان يومھورىيەتنى ئشسەندەرلنك 6 نسى سەويتتەر ئسيزلنا تيكلم ئوتقان بولدارلنان قايتماتتار بەلكى، ئيرك بولنداعى، ئوذ ئيلنبذ ئسندە ساتسياليزم توذو، بوتە دونيا ئشسەندەرن قوتولدرو بولنداعى حذمەتنەرن تەمام ياوابللق هەم ،تولى سازئانيا منەن داوام ئيتتررذەر تيب ئشانام. (قانى ئالقش).

ئيبتەش لوبف داكلاتى بوينسا فيكر ئالشودار.

2 نسى ،ئوترش.

[illegible]

12 منبرعا ئيە بولعان شولوق موللا باتراچيكالارعا هوث - قانى تولەشب ئوذن ئالارعا باقن كورهەترگە، ئالاردى بوش ئيكسپلاتيروات ئيتەرگە ترلشا.

بيكبوف: بذ، باشقورتوستاندك بننان 3-4 يل ئلگەرگى حەلننە حەذرگى حەلن ساعشتوب قارا اق شيكهذ، ئالعا كيتو بار. مين بندا ئوذمسە ئيك ئاورو تيب تابقان مەسئەلەلەرگەگنە قاعنلام:

1 - بودزەث. بذذك كانتون باشقارمالاربذ حەذرگى پالاژينيا بوينسا ئوذ قاراماعى منەنگنە بر § بوينسا بيلدەلەنگەن ئاقسانى ئيكنسى § قا كوسترە ئالماى. بەعنى، بالنيسقا تيگەن ئاقسانى مەكتەبكە يەكى باشقا ئورنعا ئوذلگننەنگنە توتونا ئالماى. بننك ئوسون باشاۋنار‌كومعا يەكى مەركەذگەئولك مۇراۋەعەت ئيتەرگە مەزبور.

منا مندا ئەذرەك ئيركنلك‌بيررگە كەرەك ئيني. بذذك بوگونگى لوزنگنبذ ەديفيتسيتنبذ بودزەث‌بولندرو. دوروث. لەكين ياكنعا ،تووب كيلگەن باشقورتوستان سەنەعەتن ئاياقا باتنروذى كوذ ئالدندا توتقاندا مندالا بر ئاذ هعلماتى ياعاماى بولمات.

ئالوك سەيەسەتى. بذذك كايپراتيفتارلبذذك حەذرگە ئوذ ئاقسالارى يوق. ئالار تكندە - مندا بورسقا ئينبكنە يەشەب كيلەلەر. باشقالاردان ئالو ئوسون 12 % تار ساماهى فايذا بيررگە كەرەك. شولاى‌بولا ،توروب ئالارعا ئالوك هالننا. منداى بر حەل بولعان واقتتا بذذك ،تاوار حاقن ،ئوسهذلاندرو، تيگەن ئورانبذ تنيشنسە ئوتەلمەيەسەك. شونك ئوسون كايپراتيفتارذى قرقا ئالوكتان قوتولدروكەرەك.

سيرييا ئەذرلەو ئشنلە بذدە دوروث بولعا قويلماعان. بذذك ئوذلبذدە ،سيريا بازى يوق. ئانى مەركەذدەن كيلگەن وەكيلدەر ئاشا يبلا. لەكين ،بل حەلدەن كوبينسە ئسپيكولەتنتەرفايذالاتالار. مين، حصوسيدارذى هاتوئالوذان توقراتو كەرەك، تيمەيم، ،ئول بذذك حەذرگى سەيەسەتبذگە ياتنماى. لەكين، ئالارذى ئايرم توبەكنەرگەگنە قالدرب، شولاردى ئاذراق قنقلارعا، ،بل ئشتى كايپراتسيالار قولننا ئالرعا كەرەك ئيني، تيم.

رايوندارعا بولو مەسئەلەهنك،ئوشو كونگە تيكلم ئوذولب يتمەوى بيك كوب ئشنەرگە قاماساو بولب تورا، بننىلا ئوذەرگە واقت.

ساماثابلاژينيا. بذ، ئاول سەويتتەرى ئشسلەرلنك حكومەتتەن ئالعان واژيفالار منەنگنە يەشەى ئالماوذارن، ساماثابلاژينيا ياهارعا مەزبور بولووبذذى يەشرمەيبذ. ،ئول فاكتيچسكى بار. منا بننىلا ئرائلاوكەرەك ئيني.

. امادورۋا: بنرمەسئەلەهن دوروث حەل ئيتەرگە، بوتە ئاولدارذى بنر منەن بر تيگذ حەل ئيتەرگە كەرەك. ئشسلەرذك تورموشنارى ئرەتلەنب يتمەگەن. ئشسلەر زيملەنكەلەردە يەشەيذەر. كازارمالار توذولب ئشسلەر ئايرم كوارتيردار منەن تەئمين ئيتلگەندەلە قانىقذدار قاذان، ئوساق تيرەهنەن قوتولدرلمايذار. مومكين بولها ئشسلەرذك كازارمالارن ئستالاوايذار منەن تەئمين ئيتەرگە ئشسى قانىقذدارذى ئارتق يوكتەن بوشانرعا كەرەك.

بيسەلەر، ئشنەن بوشاهالار بالالار قارايذار. كوبكنە بەش بالالار - واقتنى ئەرەم بولالار. شونك‌ئوسون يەسلەلەر ئاسارعا،ئوكهذ بالالاردى حەذرگى حەلدەن قوتولدرو ئوسون بالالار يورتتارن كوبەيترگە كەرەك.

بذدە هەر ئورلى ميللەتتەن حالقتار بار. باشا حوكومەتنى ئانك منان فايذالانب بذذى بر بربذ منەن دوشمانلاشتروذى كوذ ئالدندا توتا ئيني. لەكين، ئوكتەبر ريۋەليوتسيەهنەن هولك بذ ئوذ ئارا بيك ياقشى ئاكلاشتق. بذ، دوۋيم دوشمان - بارلنلق منەن كورەشەبذ. مين، ئاولدان كيلدم. مينى هايلاب يبەرگەن كرەئتيەندەر - بذذك حكومەت سيت ئيل كاپيتاليستارى نارافنان ئەيلەندرلب ئاللنورلنا قاراماثنان حوزالق توذوب ئالعا بارا. بذ، كورەشب ئالعان نەرهەلەربذدى مەڭگى بيرمەيەسەكبذ، شونى ئەيت! تيب يبەردلەر.

ئاگلوبلين: 40 يلدار ساماهى زاۋوتتا ئشلەب كيلگەن بر ئشسى‌من (قانى ئالقش).

ئيبە. لوبف مندا سەنەعەتبذذك ئشلەب سعاروذا هاى باعننان هوعشقا تيكلم دەرەۋەگە يتوون هويلەب‌كيتتى. ،بل‌دوروث بولر. ئانهلنا قارولاشمايم. لەكين، شول ئستانوكنا ئشلەگەن بر ئشسى بولب ئەيتەم؛ بذذك ئشلەگەن نەرهەلەربذ ذات ياعننان هوعشنان بوروندعا يتمەى ئەلى، ،بل تورالا بذگە (ئشسلەرگە) يارذام ئيتوسى‌لە بولمانى.

مينكسە ،بل تاسار ئش. بذذك ئشلەب سعارعان نەرهەلەربذدى براككا سعارب ئوهالار بذ ئراى ئالمايبذ. ئە، تاسار نەرهەنى هەر كم براككا سعارا. ئيكنسنەن بونى توبەكنەر باشقورتوستاندا سەنەعەت ئارتنا قالعان تيبكنە ئوذذەرلنك ئشنەرن باشترولان توقراماينار. ،ئول واقتتا بذذك تاوارذاربذ ئوتمەيەسەك...

ئوسونسى، 10 يل ئيلندى بذ هامان‌ئيلنكى ئينژينيردار قاراماعندا ئشلەيبذ. ئيكنلەرذار هامان ئيكنكنى كونە - ئيكنكنى قنوالار. بذذ ياكى ئينژينيردار يتشترو يابن قارارعا كەرەك. ئانانيولك ئشسلەرذك حەذرگى تورموشنارى بيك ئاپانس بر حەلدە. بذ، باشقورت ئاتارذارذى پرائيزۋودستوۋاعا ئلقترو كەرەك، تيبذ. لەكين، بنمرك زيملەنكەلە يەشەوگەكم تلەلا، كم پرائيزۋودستوۋاعا باراساق!

داكلاتنا ئيبە. وبنى س-س-س رعا قاراسيت كاپيتاليستارى نارافنان هوزوم بولقورقنسى توراهندا هويلەنى (تى‌ذە، ئشسلەرگەگنە ماحسوس ،تنس يوذ منەن:)

بذ ئشسلەر 18 نسى يلدارذا 20-30 كشنلك ئەترەتنەرگنە توذوب بولهالا ملتق ،توتوب بورژوازعا قارشى ،توردق هەم كرەتيەندەر يارذامى منەن ئالارذى ئيلنبذدەن هوردك. ئە، حەذر - بذذك نقلى ديسيپليناللى كوسلى ئارميابذ بار. شولاى بولعاس بذذك ئوسون هوعش - قورقنسلى توگل، نى.

فيلبيرت: بالالاردى ئوقتنو مەسئەلەهنە مين، س-س-س-رذك بوتەن ئولوشنەرلنە ساعننرعاندا ،ئول‌تيكلى زارلانرلق ،ئورن تابمايم. هاولى هاقلاو مەسئەلەهندە ئيتە يتشهذلكتەر بار. مەثەلەن، ساتسيالنى ئاوروذار. بذذك كانتولقتان بايناقفنا ئورندارذا قمذكوروونتارى بار. بلارعا سيتتەن يلهاين كوبيكنە ئاوروذار داوالانرعا كيلەلەر. مندا هاقلانو بولنارى ياقشى بولعا هالنماعانعا ئاوروذار تارالا. حەذر شونداى ئورنداراعى حالقتارذك 13% ى توبيركوليز منەن ئاورى.

حەلبوكى ،ئوشو بذگە ئوك ئوتشاعان قريم يومھورىيەتنى بنعا قارشى كورەشو ئوسون مەركەذذەن ئەللە نى تيكلم يارذام ئالا.

منا ،بل نەرعەنى بنذەلە شول ئرەوشتە قويارعا كەرەك ئيني.

ئانان - تراحوما ئاوروى. ،بل قايهى ميللەتنەردە (سئواشتار ئاراهندا) حالقنى 60 پراتسينتى منەن قاپلاعان. سئواشتارذك 65% حالقى شول ئاورو ئارقاهندا عەسكەرى حذمەتتەن ئاذات ئيتلەلەر.

منا بلار منەن كورەش مۇتلاقا كەرەك. كورەشو ئوسون ئيك ئلك ميدپيرسانالبذذى كەرەك. ئە، بلاردى بذ فەقەت عالى ئوقو يورتنارلنا ئوقوسنلار يبەرو بولى منەنگنە ئاتقارا ئالابذ. منا شونك ئوسوندە مەركەذ باشقورتوستان‌ئيسمننە ئستيپينديلى ئورنداردى كوبرەك قالدررعا ترشون ئيني.

سيسويف - (تاميان قاتايذان) بذذك ئيل گرازدانذار هوعنشى مەلندە سيت ئيل بورژوازيياهننك بذذى قورال كوسى منيونتررگە تلەمەلەردە ئشسى - كرەئتيەندەرذ يڭكب سنعولارن كورگەيذك. شولاى بولعل سەويتتەر سايوزندا يەشەوسى ئشسى - كرەتيەندەر حەذرگى حوزالق فرونتندالا هوعش فرونتندا يڭگەن كووك يڭكب سنعاساقتل بذ مونى لوبف ئيبتەش داكلاتنان ئاسق كورەبذ.

بورژوازيالار ئەلى تيك يانماى. ئالار بذگە قارشى هوعش قورقنسارى ئەذرلە [illegible] بذذك ئسيزد ئالارعا قارشى: «سەۋيتتەر سايوزى ئوتئونە بسراق قولدارعنذ هوذماعنذ!» تيب ئەيتەسەك.

ئسكى حەلگە كيلهك، بذ پراميشلين [illegible] ستك يلدان يل كونەرلە باروون، لەكي [illegible] پراميشلينستك قايهى بر ئولوشنارل [illegible] يتنشمەوذەر كوبكنە بولووندا لوبف ئيبتەشن [illegible] داكلاتنان كورب كيتتك. مەثەلەن: باشقور [illegible] ستان بيرندە بولعان بيلەرەت تاو ترب [illegible] ئالهاق، مۇندا قايهى بر مەلدەرذە كەر [illegible] بولعان نەمەلەرذك (،سيريا) يتشمەى قالو [illegible] كەرەك تيكلم مايا بولماون وە باشقا شوندا [illegible] ياقتارن كورەبذ. بل تاو تربستى باشقورتوستا [illegible] يومھورىيەتنى ئوسون ئيقراتنا ذور ئەممييە [illegible] بار. حوكومەت ،ئول تربستك كونەرلوولنە [illegible] ئەمميەت بيرب كەرەك واقتنارذا سوبسيد [illegible] لاردى قنماهن.

كوب ئايماقتارذا ئشسلەرذك تورلاقتار [illegible] ناسار. حاتتا قايهى بر بيرلەردە بوتنلەى يو [illegible]

مەثەلەن: بيلارەت تاو تريستنداعى ئشس [illegible] ئاراهندا قايهىلارى ئوكتەبر ريۋالوتسيەهن [illegible] 10 نسى يلندالا بير ئاتذنداعى زيملەنكەلار [illegible] يەشەيذەر.

حوكومەت ئشسلەرذى تورلاق منەن تەئم [illegible] ئيتوگە بوتە ئەمميەتن بونەلترەن.

شولايوق ئشسى ئايماقتارذا ئوتو - ئوق [illegible] ئالك - بلم سلتەرلە يتشمەى. ئالار ئاراهن [illegible] ناذاندار يتنەرلك. ئشسلەرذى مەذەنى ئالق [illegible] منەن تەئمين ئيتلو كوسەيتلب، ئالك - بل [illegible] ئوقتنو سلتەرى كيڭەيتلهن.

ئيبتەش لوبف ئوذنك داكلاتندا «بذ [illegible] قورتوستاندا ئاول‌حوزالنعى كەسلى كوس [illegible]

(ئاخرى بيشنسى بيتتە)

B. A. S. S. R. Gilmi Kitapxanahь №

ئافتانوميالى باشقورتوستان ساتسيال سەويتتەر يومهورييەتتنڭ 6نسى ئسييزى.

س س س ر ذڭ بەينەلميلەل هەم ئسكى حەلەرى توراهندائيب. لوبى تاڭ VI نسى بوتە باشقورتوستان سەويتتەر ئسييزنە ياهاعان داكلادى.

ئيبتەشتەر! س س س ر دڭ بەينەلميلەل هەم ئسكى حەلدەرى توراهندا داكلات ياماعان واقتتا ئيك ئلك تشقى (بەينەلميلەل) ئەحوەل توراهندا هويلەب، ئودو حەذر عەذەت بولب ئەبلەندى. شول عەذەت بوينسا ميندە ئيك نەوله تشقى ئەحوەل توراهندا هويلەى باشلايم:

ئوشو كوندەرذە بەينەلميلەل حەلدەرذە ئايرم باكلنقتار بولب تورا. ئول حەل: بذذڭ حوزالعنبذ ئوئو، كوسنبذ نتعو هەم سيت ئيل ئشەندەرلنڭ بذذى ياقلاوذارى ئارقاهندا بذ، كاپيتاليستارعا فايذالاوى برلەشكەن كوسنو ئيتب قاراى ئالمايبذ. بەينەلميلەل سەيەسەتتە بذ، بذگە قاراتا ئيكى تورلى ئالعم بارلغن كورەبذ. برنسى كاپيتاليستتار ئاراهنداعى بر توركوم حەذر بذذڭ منەن كيلشو كەرەكلگنى، بذگە هوژوم ئيتو ئيندئيروينسيا ياعاو، بذذى يوق ئيتو ئوينتان باش تارتو كەرەكلگنى ئوتكەندەگى نەژربەلەرلنڭ ئوكشەف سعوون كورهەتوون، باكى ئشەنسنەرذە بوقلغن ئيقرار ئيتكەن ئاعمدار. هەر قايئنعا بيلدەلى ئوكتەبر ريوليوتسييەعنڭ نەو باشلاندان ساقتارندا بوتە بورژوازييا بذگە قارشى برذەم فرونت ،تونوب سەويت ۋلاسن حەذرذەنوله بوتورگە كەرەك تينلەر هەم بذذى ذۆرلنسە هويلەنلەر: ئالار ئوذاقعا بارمات، ئول تيكلم زينذى ئعەميەت بيرگەلە ،ئورن يوق... فەلەن نيب قاراتلار. ئە، حەذر بذذڭ منەن ،تنس سەيەسەت ،توتو ياعى كوسەيە.

كاپيتاليستار، ئەلبيتتە سەويت سيستيماهنا دوشماندار. لەكين، كاپيتاليست دەولەتتەرذڭ هەر قايئهننڭ ئوذئنە باشقا كوذەتكەن بر فايذاعى بولعانلقتان قايئلارى بذگە هەر تورلى قاماساولقتار ياهارعا، بذذڭ منەن ئاوذ ئاسبتا هويلەشمەتكە ئينەلەر: ئە قايهنبرذەرى ئالعاراق بارالار ـ بذذڭ منەن مونا سەبەتتە بولوعا ئاشتعالار. منا حەذرگى كوندڭ باكالقتارى شولار. ئايرم دەولەتتەرذەگى ئايرم گروپپالار بذذى دونيانان يوق ئيتو بولندا حەرەكەت ئيتو ئويئنان قايتب، بذذڭ منەن ئش ئيتەرلك مونا سەبەتتە بولو ياعندا تورالار. بنتى بورژوينارذڭ برلەى گيرمانيانڭ ئايگە ئبسملى ئيليكتريك كامپانياهى پريزيدنتى ـ دەبيج بيك ئاسق ئەيتتى. گيرمانيا نرانسيا بورژوالارنڭ بر ،ئوتترنشفدا ،ئول:

ـ بذ ئەرەسەى منەن بيك ياقشى ئشتەر ئالب بارابذ. ئەرەسەى بذگە تنيشلى ئاقسالارذى هەر واقت واقتندا تولەى بارا. ئەگەرذە ئوتب كيلگەن ئەرەسەى سەنەعەتتنە بذ يەعنى فرانسوز هەم نيمستەر ئاقسا بيرب تورماعاق بارابر ئاميريكا بيرەسەك. ئەرەسەيذڭ كوپ مەنبەعى (Ресурсы) سيكيذ، ئول ئاميريكاعا ئوقشاعان. منا شول مەنبەعنەن بذ فايذالانورعا تنيشبذ. مندا ئوذاق يلدارعا ئشەنس بار. سونگى، ئەرەسەى ئو دلنڭ ـ ،توتونو نەرمەلەرى ئشلەب سعارا تورعان نەرمەلەر ئشلەب سعارو سەنەعەتتن ئاياقعا باتترا بارعانى شوبهەهذ. مندای واقتتا ئەرەسەى ئوسون ئيك هاتولقلى نەمەلەر ـ ئشلەب سعارو قوراماالدارى. ،بل قوراماالدارذى ئالار باعا تيكلمدە ئاوروپانان ئالا كيلدئلەر هەم هامانندا ئالاساقتار» تيئى.

منان بذ، ئايرم فيرما هەم كاپيتاليستارذڭ بذذڭ منەن تقلى ئش مونا سەبەتتەدە بولرعا تلەگەنلكەرن، بذذى ئوذذەرئنڭ تاوارذارى ئوسون بيك موهيم بازار (ربنك) ئيتب كورودەرن، شول بازارذى ئاميريكا قولتنا بيرمەو توراهندا ئاشعرعا كەرەك، نيب ئويلاوذارن كورەبذ. واقيعەن ـ دەبيج تڭ بذذڭ ئالعان نەرمەلەربذگە واقتندا ئاقسا تولەى باروولبذ هەم سەنەعەتبذذى ئاياقعا باتترا باروولبذ توراهنداعى فيكرذەرى منەن كلشمەى تورا كيلمەى. لەكين، مندا دەبيج نڭ بر حانا ئيكرن ئەيتمەى ،ئوذب بولماى.

،ئول: ئەرەسەى منان هولقدا ئشلەب سعارو قوراماالدارى ماتلا تورعان بازار، ئيكنسى ،ئوذ منەن ئەيتكەندە. كاپيتاليستارذڭ كالوناهى بولرعا تنيش، تى. منا ،بل پونكت بذذڭ ئوسون تورقنلى، بذ بنعا نى كوذ هالرعا تلبشبذ.

كاپيتاليستار ئاراهنداعى ئيكنسى ئاعم ،ئول هامانذا ئەلى بوروندا كوسلى موگكى واقتارذا بيگرەكتە ئوذن ئاكتيونای كورهەتە باشلاعان ـ تاشماكلايذار، كانسيرۋاتر، فاشيستار ئاعامى.

،بل ئاعم هەر واقتتا بذذەگى ئوذولشتى ئيونى ئينوگە ترشقان، شوعا ئەذرلەنگەن بر ئاعم. بلار ئوشو كونگە تيكلم تنسلانا ئالمايذار، ئينتيرويئنسيا ئوينتان قايتمايذار، حوقالى ئوذو ئشتەرلبذگە قاماساولايذار. هامانذا بولها بذگە ياسوستار بيەروذە دەوام ئيتەلەر. ،بل ئورلى يامان ئويذا بوروگەن ئوئيشمالارذى سوتوب سنعر ربتنا تورابذ.

بنا ،بل ـ ئيكنسى ئاعم ـ بذذڭ ئوسون بيك تورقنلى ئاعم بولب، ،بل ئاعمدڭ كوسى بارلغن، تيندەى سرييذسنولارعا ،يانوون نيكشترب تورعا تنيشبذ. ئالار سەويت ۋلاستنڭ ئنعنوون، كوسەيئوون كوره ئالمايذار. س س س ر ذامى ئشسى، كرەشنيەندەرذڭ بوئنن بولب ئوذ حاكيميەتتەرن ماقلارعا

،ترشوذارى، ئوذ ئارا ئالاشوذارن كورهەترلك برگننەلە بيلگننڭ بولماوى ئالارذڭ كوذئنە ئاق بولب كورئنە، شوعا ئالارذڭ «تنيجذلانوذارئنڭ بر سەبەبى شول.

ئيكنسى ـ كالونيالار حەرەكەتى. ئيذلگەن كالونيا حالقتارى هەم كاپيتاليست دەولەتتەرذەگى پراليتارياتنڭ ـ بذذڭ توذەلوبذ، ئالعا باروومبذعا قنواتب قاراوذارى. منا ،بلدا ئاشماگلايذارذڭ برنسى قولاى واقتتى تاب كيلئرو منان س س س ر عا هوژوم ئيتوگە ئەذر توروعا مەژبور ئيتە.

ئانڭ ئوئتونە بذذڭ هەر بر ئيرك ئوسون بولعان حەرەكەتتى (ئستاچكالار، ئشسلەرذڭ كاپيتاليستار منەن بولعان ئاسقتان ئاسق كورەشتەرن، كالونيا حالقتارى، ميللى ئاذاتلق حەرەكەتتەرن) باراتب قاراوتبذذا ئالارعا ئوشاب بيتەەى. بننڭ ئوسون ئالار بذذى كوره ئالماى، بذگە تش قتالار، بذذى عەسكەر ييبەرەلەر تيب هويلەيذەر. هوگكى واقتتارذا بذذى «قتايعا كوبكنە عەسكەر، موعش قوراماالدارى، ئەفيسەرذەر ييبەرەلەر» تيب هويلەيذەر.

مين ئويلايم: ئالار نى تيكلمگنە ئوذ ئارا پشلداشماهندار، بذذڭ پرافسايوز هەم يەمەعەت ئويوشمالارتبذ ،بل دەولەتتەرذەگى ئيذلگەن حالقتارذڭ حەرەكەتتن ياقن كورو، ئالارعا باردام ئيتوذەرذەن باش تارتماتتار، هەم باكتعنا ئوذ كاپيتاليستارى قوللوعنتان قوتولعان بذذڭ ئشسى؟ كرەشنيەندەر دەولەتبذ ـ ئايرم كشى هەم يەمەعەت ئويوشمالارذنڭ باردامدارئنا قاماساولامات، تيب ئشەنەم.

ئالار ،بل يولدا نيشلەيذەر، شوعا ئەذر لەنەلەرمى، نەمەگە تاياتب ئش ئيتەلەر؟

بذ، منا بولب ئوتكەن موعشنڭ ئاورلعنتا قاراماتتان ،بل دەولەتتەرذڭ قوتورب قوراللانوذارى، موعش بودژەتن كيكەيتوذەرى، فاشيستار تەرتيبى كوسەيتلوون كورەبذ. مەەلەن،

...

واقتندا ئوذى بايب قالبقا حەذر، شول واقتتا ئاميريكاعا بورسقا باتقان ئاوروپا دەولەتتەرن تئووى ـ منا بلار بوتەهنلە كاپيتاليست دەولەتتەرذڭ ئوذئارا دوشمانلاشوذارئنا، بذگە قارشى برذەم فرونت توذوگە ترشوذارئنا ذور قاماساو بولب تورالار.

مندای بر واقتتا بذ نيندەى سەيەسەت توتارعا تنيشبذ؟

بذذڭ سەيەسەت ـ ،ئوشو قارشلقتاردان فايذالانب، بذگە قارشى توذولگەن فرونتنڭ سافن يومشارتو، بولرعا تنيش.

گيرمانيا منەن بذذڭ ئارالا توذولگەن دوگوور ـ باياتقنا كاپيتاليستار ئوسون بذرڭ منەن موناسەبەتتى ئوذو بوگون فايذاهذ بولب كورنگەندە، ،بل بذذى گيرمانيا منەن ئش ياعنتان بەيلەگەن تيكەن هوذ.

منا ،بل سەيەسەت ـ ئالار ئاراهندا تارقاولق ئاراتوعا سەبەب بولا. ئيبتەشتەر، بذ تنسلق سەيەسەتى توتابذ. لەكين، لەكين، ئاعى بر تابقرقايتارب ئەيتەم: بذذڭ ئيك ذور بورسبذ قذل ئارميا توراهندا ،ترشو، بذ ،بل ئشتى هيسبر يومشارتورعا تنيش توگلبذ.

كاپيتاليست دەولەتتەر منەن ئش موناسەبەتتە بولو توراهندا بذ نيندەى سارالار كورەبذ؟

...

ئيبتەش لوبى.

،حكومەت، بذذى بارماق يانوهەم ئولتيماتومدار منەنگنە قورقتنا ئالماتبذ! شولايذا هذ، موناسەبەتتى ئوذەرگە تلەيبذ ئيكەن ئوذوگذ. لەكين، هوكتنان ئوذنگذ ياواب بيررهگذ، سونكى، بنان بذذڭ حالقتنا توگل ئەنگلسەنەرذە زارار كورهسەكتەر، تينڭ.

بونەن ئيلدەرذەگى ئشسى سينفتارذا بذذڭ نوتاعا قوشلب، ئانگليا نوتاهن باراتماتلار. لەكين، نوتانان ماقسات تيك، بذذڭ حكومەت ئوذئنە كورشى دەولەتتەر منەن كيلشو توراهندا هويلەشە باشلاعاتنا ـ بذ كورشى ...

...

س.س.س.ر. ذڭ ئسكى حەلى.

...

پارتييه تۇرمۇشى.

كوبەلەك - تيلەۋ ۋولسىندا سەياسى ئوقو ئىشتەرى.

ئىشتەر ياقشرا.

سالىح ۋولسى(يىلايرك) كوگەرسن ئاۋلندا كاساموول يەچەيكەمى 1924 نسى يلدائوق ئۇيۇشلگەن بولھالا، ۋولكاموول هەم پارتييا كەمىتەلرى تارافنان يتەرلك يتەكسىلك بولماو هەم كاساموولدار ئاراهىندا ديسيپلينا بۇمۇشاق بولو ئاراهىندا ئىشى ئيلكى هالتىعىنا بارا ئيدى. حەدر تۇرلى ياقتان بولاشتلق ئىشى باشىرب، يەچەيكەنىڭ ئىشتەرى ئاروعنا بارا باشلادى.

26 نسى يلدىڭ كۇزندە پيينابردار ئىترەتى ئۇيۇشلب، ئىشكە ،ئۇيۇندى. ئىترەتنىڭ ئىشى حەدر ئاروعنا بارا. شونىڭ مەنەن بىرگە ئىترەت ۋۋاتىپ كاليمواللين ئيبتەشتىڭ تىرشلمعى ئاراقىندا ئىسپورت ،ئويىنى ئويرەتلب، باشقا تەربييە ئىشتەرىلە ياقشى يولعا قويلعا.

ئىشتەر يۇمۇشاق بارا.

تۇنشاق ۋولسى (ئارعاياش ك.) مارى ئاۋلى كاساموول يەچەيكەهندە 40لاب كاساموول ئاعزاهى بولھالا، ئىشتەرى بيك هولبەن بارا. ئيكنشەر ئاي بويى يىلىشتارى بولماي تورعان ساقتارى بار. يەچەيكەنىڭ ئىشن قارايم تيبەك، برگەندە ئىشن تابا ئالرلق توكل. ۋولكاموول تارافنان يتەكسلىك ئىشن يۇمۇشاق. ۋولس پارتييا كەمىتەتى هەم ۋولكاموول ،بل يەچەيكەگە تىعراق ئيعتيبار ئيتب، ئانىڭ ئىشتەرن تىيشلى يولعا هالب يبەرو كەرەك ئيدى. «فاكيل»

بلقنان، بالالارعا ئاتا، ئەسەلەرلىڭ قاراشتارىلا ياقشرا بارا. يەچەيكە منىڭ مەنەن ميكلاتىب قالمايتسا، ئوزلنىڭ ئىشتەرن تاعىلا تىعراق يولعا هالر تيب ئىشەنەبز. «ئيبنشەر»

باشقۇرتۇستان ئاۋلدارىندا.

ئىش حاقدىنى بيرمەيدەر.

مين ياھانگير سارىبايق ئىتلاق ۋولسى، (يەلەبەي) ئيتكى بالعازى ئاۋلى مەكتەبىندە 24 25 نسى يلداردان بيرلى ئىستورژ ،بولب تۇرام. لەكين بتيل 26-27 نسى ئوقو يلندا بر تين ئىش حاقى ئالا ئالمام يوق. ئىوتكەن يلدار ئۇسۇندە يەيكى ئايدار ئۇسۇن بيرلمەي بارى قش كۇنىگنە بيرب كيلدىلەر. ۋولباشقارماعا بارهاڭ «بيرربز ئەلى ميسنكوم مەنەن هۆيلەشلمەگەن» تيتە قايتارا.

تليشلى ئورگەندار مينم ئىش حاقدىنى ئالب بيرودە يارذام ئيتشەندەر ئەلى.

ياھانگير سارىبايق.

يىلعان ئالوك بيسەمىنەن ئارتمانى.

تاناي ۋولسى ميليبتسيە باشلغى نافيقى شۇعاي ئويتشىتواهىندا ئالوك يىنارعا سقفاينى. بر ئاذنا بويى ئىسب تيك بۇرونى. ئۇيتتەۋلندە ئالوك ئۇسۇن يىلعان ئاتسانان زالونيا ئۇسۇن تيب، بيسەمىنداە بيرب كيتكەن. (بيسەمى ئۇقتتوسى بولب تۇرا.) باشقا ئۇقتنوسىلار زالونيالارن ئالالماي ئيلاب بۇريىدەر. مەنداي تيگەنەذ قاراشتارذى بۇتۇرو كەرەك. ئۇرتكى.

نالالق ۋولباشقارماهى يادوسنى كانگيلدين يولى يەرمينگەهندە ۋولباشقارما ئاتارن ينكب كيتب 3 كۇن بوينا ئىسب بۇرۇنى. ئىشن تاشلاب، حۆكومەت ئاتارن بۇلسۇتب، كاتانسياثيب بۇرۇگەن ،بل سيكريتارعا ئاۋل كرەئتيەتەمرلىڭ ئىشتەرى يۇشۇپ هوترانب قالدىلار.

هاي قولاي.

ئاۋل خوۋژالىعى ماشينالارن ئالو يولدارى.

فابريك هەم ذابوتتا ئىشلەبتە كرەئتيەتەمرگە هانتلا تۇرعان ئيبيردەمرذك حاقن ئارزانايتو ئۇسۇن، سەوييت حۆكومەتى تۇرلى سارالار كورب تۇرا. شولايوق ئاۋل خوۋژالىعى ماشينالارنىڭ حاقن كەمتب كرەئتيەتگە ئارزان حاق مەنەن بيرو توراهندالا بيك كوب سارالار كورلگەن. ،ئۇشۇ كۇندەرذە ئاۋل خوۋژالىعى ماشينالارنىڭ حاقى،باشقا فابريك،تاۋارذارنىڭ حاقى،مەنەن تيگ لەشتب قاراماتلق دەرەۋەلە ئارزانايتلعان. مەسەلەن بر ئارشين سيتسا هوعشتان بۇرۇن 14- 15 تين تۇرا ئيدى، ئە، حەذر 30-35 تين تۇرا. ئيلدى ئالايق ئاۋل خوۋژالىعى ماشيناهن لاياگر بيكەن، ،بل هوعشتان ئالك 180 هوم تۇراثيدى: حەذرذە 182 هوم تۇرا. باشقا ماشينالارذا شولاي ئارزانايتلعان. منا شوگا قاراب، ئاۋل خوۋژالىعى ماشينالارنىڭ حاقى كرەئتيەندەرگە يكل بولهن ئۇسۇن نى حەتلم ئارزانايتلعان ئيكەنن ئۇقوسى بايە كەرەك.

ئەلى ئۇلعنا توكل، حەذرگى كۇنەرگە بيرب ،تۇرو يولدارى هوعشتان بۇرۇنعى هەلكە قاراعاندا شولايوق تيگەشترمەلك دەرەۋەلە يكلەينلگەن. ئالايق شولوق لاياگربيكەنى حەذرگى كۇندە يارلى حالق ئۇسۇن ئۇس سەسوگە حەتلم ئاذلاب تولەرگە بيرتلە.

،بل كۇتەرگە ماشينا بيرو توراهندا هوذ سقفاس، بر ئاذ ئۇذئوزاق تىوقتاب كيتەرگە ،تورى كيلە. ماشينالارذى كۇتەرگە بيرگەندە شول كوذ ئىالقىدا تۇتۇلا: ،بل ماشينا ئۇذلبنذك سەوييت حۆكومەتى ئىشلەگەنى ب سيت بانشالقتارذان هاتب ئالعانمى؟ شوقاراب ئيكنى تۇرلى سروككا كۇتەرگە بيرلە. سۇنگى سيت بانشالقتارذان ئالعان ماشينالارذىڭ حاقندا ئارتق ئارزانايتب بولماي، هە ئۇذاق واقتقا كۇتەرگەلە بيرب بولماي. ميلتەر تينذەى شارتتار مەنەن سەوييتكە بيرمەلە سەوييت حۆكومەتلە شونداي شارتتار مەنە كرەئتيەندەرگە بيرە.

ئيلدى ئۇذلبنذك سەوييت حۆكومەت ئىشلەگەن ماشينالارعا كيلگەندە ئىش بلۇ لدى ئيكنسى. سۇنگى بنلارذى يذ مين حۆكومەتتەرگە ئاقسالار بيرب هاتب ئالماين ئۇذلبذ ئىشلەبذ. شونك ئۇسۇندە كۇتەر بيرگەندەلە ئۇذاعراق واقتقا كۇتەرگە بيرۇ مۇمكين بولعان كووك. حاقندا هەر كم ئالرلا ئارزان حاق قويب هاتب بولا. شونك ئۇسۇن بنذك سەوييت حۆكومەتندە ئىشلەگەن ئيكى قۇرالدارى ئوذنذەرى بيك ئارزان، ،بولب ئۇذا راق واقتقا كۇتەرگەلە ئالب بولا.

تيمەك ئاۋل خوۋژالىعى ماشينالارنىڭ حا هەم كۇتەرگە بيرو شارتتارى ئيكن تۇركە والنب بۇرى.

شولارذك هەر ئيكىنى توراهندا كيلە دومبيردارذا ياذلرعا ،تورى كيلر. م. ئىساي

كرەئتيەن تەژربيەلەرى.

ماحوركا تەمەكنىڭ سەسوذك فايداهى.

تەمەكنى هاباقتارن قرقب ئالوعا 1- 90 تيين. تەمەكنىڭ باشوذان تاشو كيتب ئۇسۇن 8 هوم 35 تيين. كيبترگە قويلعان يترذەن ئالب، پاچكالارعا يەيلەب قويو ئۇسۇن 3- هوم 75 تيين.

بارلق ئۇراسحوتى-37 هوم 50 تيين ،بولا. 200 حورتكل سازين يترذەن 102 هوم 50 تيين ساق فايدا كورگەن بولام. مين ،بل تەمەكنى ئەردىۋ ئۇذلەنك عائيلەم مەنەنگنە ئىشلەگەن لكتەن 140 هوم بۇتەمى مەنەن فايداعا قالدى.

ئەگەر بر ديسەتينە سەسكەن بولهام 1600 هوم كيلر بولعان بولر ئيدى. ئۇراسحوتلارذى سعارب تاشلاعاندالا ساق فايدا 1210 هوم ساماهندا بولاساق ئيدى.

كرەئتيين: كارمانو

مين، ئوكراينا كشنى ،بولب، پالتاو گوبيرناهننان ئۇرالعا كيلدم. كيلگەن يلدى ئيگن ئىشنە كرلشرگە ئاتسام يتەرلك بولماعانلقتان، ئۇذئمە قاراعان 200 حورتكل سازين يترئمە ماحوركا سەسرگە ئويلانم. ئالكتەندە ،بل ئىش مەنە شۇعۇللەنگەن بولعانلقمدان ئالك يترن تليشلسە ئىشلەب سەسكەيم. شول يترذەن 20 بۇت تەمەكنى ئالدم. ،بل تەمەكنى نى قرعنذارعا ،بۇتن 8-6 هومدارذان هاتب، 140 هوم ئاقسا ،يىليدم.

تەمەكنىڭ سەسو، ئىشلەو هەم يىنيب ئالوعا توبەندەگى سومالا ئۇراسحوت سقتى:

هۇرو، ترماوعا-1 هوم 50 تيين. ئىوتاو هەم نوتەللەو كە-4 هوم 20 تيين. سيتتەگى باپراقتارن ئۇذو هەم سەسەكتەرذك ئىوتكى ئۇلوشن قرقب ئالوعا-19 هوم.

ئالماهادا هۇرايدار.

ك- تيلەو ۋولسى، موسا ئاۋلى گرازدانى لوقمانى ئىدەس 24 نسى يل يازعى سەسو ئۇرلوعن ئالالماي قالعاينى. ئۇشۇ كۇندە شونان 6 بۇت هولى ،ئۇرلوعن قابتاررعا هۇرايدار. ،بل تورالا عاريزا بيربتە قاراعايى باوايبف ياتب قالدى. تيكشرەى، نيتەەي ئالماعان كشەمن ئوقتنوالعا ئۇرلۇق نولەتمەئكە كەرەك ئيدى.

حەبەرى

ئىسپيكولەنتكە يول ئاسلدى.

تۇمەس ۋولسى، ئۇرژ كمەن ئاۋلى عايليز قيناروف تيكەن كشى ،بل تيرە كاپيراتيفتارندا سەى يوقلقتان فايدالانب. ترويسكيدان كيلترگەن 105 نسى نومير سعنالى سيرلكن بر هوم ئيللى تيندەن بەشرن گنى هاتب يانا. ئىسپيكولەنتەر تاين سەيدەنبنذك كاپيراتيفتارنذ تيشەب تابا ئالماينذا ئيكەن؟

يامان ئاش

ئيفسنيتوتى» ئامو، شوندا كوذ دوكتردارن ئيندرب ئىشلەتب ئىستازدارن كوبەيتو، شولار ئوق تارافنان ئاۋلدارذا تەفتيشتەر ياھاتو ئىشى قايەنبر ئوكشتار مەنەن ئالعا بارا.

يتشهذلكنەر.

بوعارلا ياذلعانسا 5 هەم 6 نسى ئىسييز ئاراهندا بولعان هاولق هاقلاو توراهنداعى ئۇكشاقتارذى بر ئاذ ئيتب ئوتكەندەك هوڭندا ئىشتەگى قايەنبر يتشهذلكنەرگەلە توقراب ئۇذايق، ئالار:

1 - تابيبتار پيرسانالى، بيگرەكتە ۋراچ هەم ئاكوشير كالارذك يتەرلك بولماوى.

2 - ئوچاسكالارذاعى داولاو يۇرتتارنىڭ كاپيتالنى ريمونتقا مۇحتاژ بولوذارى، ئەوەللەن ،تيبيى يارذامدان سيتتە قالدرلعان باشقۇرت، تاتار هەم ئىواق ميللەتتەر كوبرەك بولعان تۇبەكتەرذە ياڭى داولاو يۇرتتارى هالوذك حەذرذەن كەرەك بولووى.

3 - كوبكنە بالنيس هەم ئامبولاتورييالارذا يتەرلك كيئم - هالم، دارو هەم قۇراماللارذك يتكلكلى بولماوذارى.

4 - ئوچاسكالارذا ئايرم ترانسپرتنىڭ بولماوى 5 - تابيبتار پيرسانالى(ۋراچ، ليكبوم، هەم نوتاشتارى) تلك بوتەن ئورندارعا ئاعشرماندا ئاذ تەئمين ئيتلودەرى.

يۇمهورييەذ بنذك ئيقتيسادى حەلى ياقشرا بارووى كيلەسەكتە ئاۋل هەم قالالارذاعى ،تيبيى مۇئەسسەسەلەرذك ياقشرتلب، ماندارى كوبيتلەسەگنە تقلى ئىشنس ،ئۇذلرا.

بلقى كوذ ئالدندا كيلترو ئۇسۇن هوگنى ئيكى يل ئىسندە بۇتە ئۇلكە هەم كانتوندارعا كوبەى ئاقسا يبەرلووى توراهندا ماندار كيلترب ئوتەيك:

25 - 1924 نسى حوژالق يلنداعى بۇدەۋت بويىسا بۇتەمى - 2.236.766 هوم، 26 - 1925 نسى يل ئىسندە 2.872.621 هوم يىبەرلگەن.

شولارذك قالا هەم كانتوندارعا بولعاندشى:

25 - 1924 نسى يلدا قالا هەم ئۇلكە دومەلگەكى هاولق هاقلاو ئورگندارلدا 54.8 %، كانتوندارعا 45.2 %

1925-26 نسى يلدا قالا هەم ئۇلكەگە 35.4 %، كانتون هەم ۋولستارعا 94.6 %.

تيمەك، هوگنى يلدارذا ئاۋلدارعا كوبرەك ئەهمييەت بيرلگەن. قوراتف.

باشقۇرت، تاتارذار ئاراهنان سقفان ميذپيرسانالدارذك كودگە ساتماسلق دەرەۋەلە ئەذ بولوذارى - يترلى حالق ئاراهندا عەمەلى ئىشتەر ئالب باروعا، بيگرەكتە ليكسيەلەر هۇبلەو بيسيذالار ياهاو، كانسولتانسيالارعا مۇمكينلك بيرمەيدەر.

باشقۇرتۇستانداعى 248 ۋراچتىڭ مەقەت 14 ى، 31 ئىش دوكترنىڭ برلىى، 522 ليكبومدڭ 28 ى، 37 ئاكوشير كانك 3 ەوى هەم 205 نوتاشتك 10 هى عنا باشقۇرت هەم تاتارذاردان.

شولايوق بلار ئاراهنان يەش ۋراچتار ئەذرلەو مەسەلەهندە بيك يۇمشاق بارا. مەسەلەن، تاركامپروس بيرگەن مەعلوماتقا قاراعاندا هوگنى ئۇس يل ئىسندە ميذۋۋزدارعا يەرلگەن ئۇقوسىلارذك 7 هى باشقۇرت، 11 ى ئىواق ميللەت بولب، قالعان 75 ى ئورستاردان.

ئاۋلدارذا ياكى ،تيبيى يارذام ئورندارى ئاسلعان كنوك، ،بل ئىش فابريك - زاۋوت تۇبەكتەرندەلە ئالب بارلدى.

بيلاريتنا مەسەلەن ئوتكەن يلدان باشلاب 50 كويكالق بالنيتسا ئاسلدى، ئامبولاتورييا هەم ئاپتيكالا ئاسلدى. بيتل تاعىلا بر توبير كوليوز ديسپانسيرى ئاسلب، شونك ئوق يانندا كيسكى هەم بالالار ساناتورييالارىلا بولدرلاق. «كراسنى كليوچ» تەلە بالنيتسا ئاسلدى، تويە رودنيكى مەنەن بايماقتالا يابالنيتسا، ئامبولاتورييا هەم بالا تابو بولنكى مەنەن يۇەۋشلى ئاوروذار باراگى هالقنا باشلاندى.

هاولق هاقلاو ئورگندارى هوگنى ئيكى يل ئىسندەگە ئيژتيماهى ئاوروذار، تراحوما، توبير كوليوز، سيفليسەر مەنەن تۇبلى ئۇرەشتە كۇرەشە باشلاندلار. بلار ئۇسۇن حالاب ئاسلعان ديسپانسيرذارذك هانى 11 گە يتكرلب، ئۇشۇ كۇندە ئالار ئوذ ئىشتەرن هامان كيگەيتكەتەن كيگەيتە بارالار.

ئاۋلدارعا سارلعان كوذ ئاوروى هەم ۋينيرا ئاوروذارنا كۇرەش ئىترەتتەرى واقتلى تەمەلەر بولو لارذا ئۇلكەن يارذامدارى تيىە، ئالار - ئاوروذارعا تەو يارذامدى بيرو مەنەنگنە قالماي، شول ئاوروذارذك ئۇيلمن تابب شوندا كوبرەك كۇس توكەلەر. شونك ئۇسۇن ئالارذى مەنان هوگنا ياتاتقنا واقتتارعا تيكلم داۋام ئيتترگە كۇسەتەرەە يلدان يل ئارتترا بارعا تليشلى.

دەولەت بودژەتنەن ئاقسا يەرب ،تراحوما

باشقۇرتۇستانداعى هاولق هاقلاو ئورگندارنىڭ ئيكى ئىسييز ئاراهنداعى ئىشتەرى.

(VI نسى بۇتە باشقۇرتۇستان سەويتتەر ئىسييزنا قاراتا.)

ئا. ب. س. س. يۇمهورييەتنىڭ 5 هەم 6 نسى ئىسييز ئاراهنداعى ئيقتيسادى حەلى ،تيبيى يارذام ئىشتەرن باشرتو هەم كيگەيتوگە شولايوق ئيلبنذك هاولق هاقلاو ئىشتەرن باشرتوعا خورعنا يارذام ئيتتى.

هاولق هاقلاو ئورگندارنىڭ ديققەتى-ئاۋل هەم قالا حالقتارنا كورهەتلەسەك ،تيبيى يارذامدى ياقشرتو، ئانى كيگەيتو ئىشتەرندە؛ بيگرەكتە بالنيسالاردان ،تش يارذام ئىشتەرن ئالعا يبەرو، دارالاو ئىشتەرنىڭ كۋاليفيكاتسياهن ئارتترو، ئانى ئيحتيسالاشترو، عوموماهن هەر تۇرلى داۋالاو ئىشتەرن كوسەيتوگە يونالدلگەينى.

شولايتب، 1926 نسى يلنڭ برنسى ئاپرىلنە تيكلم بۇتە باشقۇرتۇستاندا 28 ئامبولاتورييا بولعان بولھا، بۇگۇن ئالارذك هانى 82-گە يتكرلدى. (يەعنى، 14 پ. ئارتقان بولا)؛ ئە، بر ئاوروذلعنا داوالاي تۇرعان ماحسوس ئامبولاتورييالار ئالك 17 ئيدى، حەذر 23 (يەعنى، 35 پ. ئارتقان).

ئاۋلدارذاعى ئوچاسكا سلتەرذەرىلە ذات ياعننا نحتنا ياقشرتلو توكل، هان ياعننانذا ئارتترلدلار. ،بل ئيكى يل ئىسندە 13 ئورندا ئور ياڭتنان ميذ پونكتتار هەم بالنيسا ئاسلدى. ئالك، ئاۋلدارذا بۇتەمى 994 كويكا بار ئيدى حەذر ئالار 1060 عا يتكرلدلەر.

،ئۇشۇ كۇندە ئاۋلدارذا بۇتەمى 96 ۋراچيبنى ئوچاسكا ،بولب، شولارذك 65 ندە بالنيسا بار، قالعان 31 ى ئامبولاتورييالارعنا. تيمەك، بنذك 25 ۋولستبذا ئەلى ۋراچيبنى پونكت يوق. ئالارذك بر ئاذى ئوذذەرلنە ئايرم فيلدشرلك پونكتتارى مەنەن تەئمين ئيتلگەندەر. (فيلدشرلك پونكتتارى بنذە بۇتەمى 67 گە تولا). لەكين، 6 ۋولس فيلدشرلك پونكتنى مەنەنە تەئمين ئيتلمەگەن ئەلى.

شونك ئۇسۇن بذ، هوگنى ئيكى يل ئىسندە ئۇتو بولھالا ئاۋل ئەلى ،تيبيى يارذام سلتەرى مەنەن قنەعەتلەنرلك تەئمين ئيتلمەگەن. ،بل تورالا كوبكنە كۇس هەم حەذمەت سارق ئيتەرگە تورا كيلەسەك.

،بل ئورندا شونىلا ئەيتب ئوتەرگە كەرەك

هاولق هاقلاو كاميسارياتى بار واقتتا ئاسلب قالعان تيبيى يارذام سلتەرذەرى باشقۇرتۇستانداعى حالقتارذك ميللەت ئايرماهنا قاراب ياهالماعاندار، يەعنى باشقۇرت، تاتار، باشقا ئىواق ميللەتتەرذىلە تيگذ تەئمين ئيتو كوذ ئالدندا تۇتۇلماعان. دۇرۇث، هوگنى واقتتا ئاسلعاندارى مۇمكين تيكلم باشقۇرت، تاتار كوبرەك ئورندارعا تورا كيلترب ئاسلدلار. شولايذا تيبيى يارذام مەنەن تەئمين ئيتلودە ئارتتا قالعان ميللەتتەرذى ،تولەهى مەنەن تەئمين ئيتلگەندەر، تيب ئيتب بولماي.

«ئەلەن، كويكالى بالنيسالارذك 53.1- پرانسينتى هاماندا گل ،ئورث كوب تۇبەكتەرذەگذە.

ياڭتنان بالنيستار ئاسو، ئالارذى تۇرلى داروذار هەم قۇرماللدار مەنەن تەئمين ئيتو ئەللە نى ئاۋرذا بولماث ئيدى، لەكين-دوكترلق بلمن بلگەن كشلەرذك يوقلمعى تگكەگە تليە هەم هينك بالنيس ئاسو توراهنداعى ئويذارگذى بوشقا سعارالار.

باشقۇرتۇستاندى دوكترلق عيلمن بلگەن كشلەر مەنەن تەئمين ئيتو-ئيك قنين مەسەلەلەرذك برذەى. ئوتكەن V نسى ئىسييز واقتتنان، ئۇشۇ كۇنگە تيكلم باشقۇرتۇستانعا بۇتەمى 202 ۋراچ كيلگەن بولھا، ئانك ئورتنذا 121 ۋراچ يذەن كيتتلەر. منا ،بل هان يەعنى. كيلگەن ۋراچتارذك 60 پرانسينتن ئالراق دەرەۋەلە ئالككى ۋراچتارذك كيتوذەرى. ئاۋلدارذاعى تۇرمش شارتتارى ۋراچتارذى قنەعەتلەندرلك توگل ئيكەنلككە بيك ئاسق دەليل بولا ئالا.

V نسى ئىسييزد واقتندا بنذك ۋراچيبنى ئوچاسكالارنىڭ 55 پرانسيتى ۋراچتاردان مەحروم ئيدى، حەذرگى واقتتالا 50 پرانسيتى ۋراچتاردان مەحرومدەر.

بنذك توب سەبەبتەرى: 1) ئوچاسكا ۋراچتارنىڭ ناسار تەئمين ئيتلودەرى، 2) يول ئىشتەرنىڭ ئورەتكە هالنماوى، 3) ئوچاسكا بالنيسالارنىڭ ياقشى يولعا قويلماوذارى 4) ئالاردك مەركەزدەن ئالث يولب هەر واقتتا حەبەرلەشب تۇروعا مۇمكينلك بولماو وە باشقالار.

Пролетарии всех стран, соединяйтесь!

بۉنه دۉنيا پرالیتارداری برلهشگلا!

باشقۉرتۉستان

Bâŝqortostan

ۋ. ك. پ. (ب) نك باشقۉرتۉستان ئۉلكه كمیته‌نێ ھەم باشقۉرتۉستان ئۉزەك باشقارما كمیته‌لی گەزیته‌هی

Орган: Башобкома В. К. П. (б) и Ц. И. К. а А. Б. С. С. Р.

ئیدارا ھەم كانتۉرانك ئادرێسی: Уфа, ул. венцова №26 „Башкортостан"

№ 32

مارت 18

یۆما

1927 یل

ئابۉنه هاقی — ئیعلان هاقی

Адрес: Вол. Дер. Фам. Имя

Волостная почта должна заполнять полностью

پاریژ كاموناهێ قۉرباندارێ — بێیك كامونیزم تۉرمۉشۉنك برنسێ مایاقتارێ بۉلدێ.

ئالاردێ ئێشكه ئالعاندا كاپیتال تۉرمه‌لرنده ئێنگككه‌ن رێۋالیۋتسیه‌نێرداردێلا ئێشته تۉتۉب مۉپردێ نعتایق!

مه‌گه‌ڵلك قۉمارتقێ.

بۉگۉن، سینفتار كۉرەشێ تاریحێنك قانلێ بیتتەرێ منەن بیلدەلی بولعان پاریژ كاموناهێ ئۉدۉلۉگه 56 یل تولدێ.

1871 نسێ یلدلك 18نسێ مارتندا، پاریژ پرالیتاریاتێ، فرانسیه منەن گیرمانیا ئارا‌مندا موعش بارعان مەلدە، بورژۋازییه‌گه قارشێ كوتەرلب، كامونا ئۉیۉشترا.

بورژۋئازییه حۉكومەتێ پاریژدان ۋیرسالعا قاچا.

ۋیرسالعا قاچقان حۉكومەت گیرمانییامنەن كیلشو یاساب، بارلق كۉسن كاموناعا قارشێ یونەلتلرە. پاریژ كاموناهێ پرالیتاریاتێنك حاكمییه‌تێن قولعا ئالودا برنسێ تەژریبه‌هێ بولعانلقتان، ییتشێنكلكه‌رلكه كوب بولا. ئۉل ییتشێنكلكه‌ردێ بورژۋئازییه فایدلانا.

72 كۉندەن هوڭ بورژۋئازییه عەسكەرذەرێ پاریژدێ ئالالار. پاریژ ئۉرامدارێ قەھارمانلارسا كۉرەشكەن كامونارلار قانێنا بویالا، كامونا ھونه.

بۉگۉن، یل كۉندەرگه ئەلله نیسه یلدار ئۉتتێ، پاریژ كامونارداری باشلاعان ئش ۋەمەنێ، بۉنه دۉنیا پرالیتاریاتێ ئانێ ئۉسلاب تویاساق.

پاریژ كاموناهێ ئۉدێنك ئاذ واقت یەشەولە قارامتان، ئشسنلەر سینفێ دیكتاتوراهێنك برنسێ تاریحی تەژریبه‌هێ ...

كامونا پرالیتاریاتقا سەیاسی ۋالسێ قولعا ئالو منەنگنه قالمایسا، ئانێ هاقلاو، ئانێ پرالیتاریات منفعەتلەرنه یارقلێ ئێتو، بورژۋئازییه دەولەت ئاپپاراتێن تۉبێ — تامرێ منەن ئێواتو، یاڭێ دەولەت ئاپپاراتێ ئۉذو كەرەڭ ئیكەنن كورەتب قالدردێ.

حەذرگێ كۉندە بێ بێلارذاڭ عەمەلگه ئاشرێلا بارعانن كورەبێ. بۉنه دۉنیا پرالیتاریاتێ كامونارلار قالدرعان ئۉستەردێ ئۉسلاوعا تابا بارالار.

دۉنیا پرالیتاریاتێنك یڭێ سنعا ئالوێ كۉن كووڭ ئاسق.

حەذرگه بورژۋئازییه پرالیتاریاتقا قارشێ كۉرەشن داوام ئێتتەرە. فاشیزم فلاكێ ئاتتندا پرالیتاریاتقا قەبر قاذێ. كۉرەشسلەردێ ئاتا، كیسه، ئۉرمەلەرده سەرتته.

بۉنه دۉنیا پرالیتاریاتێنك نیگێ تاشێ بولعان سەۋیتتەر حۉكومەتنه قارشێ كۉرەشە، مۉمكین بولعاندا ئانێ یوق ئێتەرگه ترشا. بۉگۉن بێ، كامونارذاردێ ئێشكه ئالو منەن برگه، بورژۋئازییه ئیلدەرندە ئۉرمەلەردە ئێنتككەن توعاندارێبزعا، یارذام قولنبێزدێ موذب، ئالارذاعێ رێۋالوتسییه كۉرەشێ روحن كوتەرگه تێشبێ. یل بولدا بێذذڭ یارذام، موبر ئۉیۉشمالارن نتقب، بارلێ ئشسنلەردێ ئاتا تلفترو بولرعا تێش.

كانتون عەسكەرذەرێ شانحایعا قاراتا گینیرالنیی هۉژۉم باشلانلار.

سیت ئیل كانالیر كالارێ ناكینعا كیلەلەر ئۉپەیفوذلڭ حەلێ ناسار. موكدین عەسكەرذەرێ چین زاوێدێ ئالدلار. فرانسیالا تاو ئشسنلەرێنك ئش حاقتارێ كەمتله باشلانێ. «بێ ئەرەسەی منەن».

قتای حەلێرێ.

كانتون عەسكەرذەرێ بیژێنق تیلعا بارالار.

سەۋیت — لیتوا ساۋذا دوگوۋرێ تۉذو ئالدنا.

لیتوا — پولشه هێژۉم منەن هاقلانا

«بێ ئەرەسەی منەن!»

سەۋیت ھەم قتای تارافنان دۉشمانلق بولو مۉمكین توگل.

ئشسنلەر هامان بۉلارا.

ناكینعا كیلەلەر.

كوسەلەر.

ئۉپەیفوذلڭ حەلێ قورقنس.

ئۉپەیفو قاسقان، تیذەر.

فرانسییالا تاو ئشسنلەرێنك ئش حاقتارێ كەمتلەر.

ئیشتەلكتەر یاذنعذ، ماتیریال یبەرێگذ!

(ئوكتەبر رێۋالوتسییه‌هێنك 10 یللغنا)

بودژیت یلێ قایهێ ئایدان باشلانرعا تیش؟

سە. سە. سە. ر. ذا.

موبر سافتارن ینشایتعذ!

ئشسنلەر تۉرلاعێ تۉذوگه 10 ملیۉن هوم.

200 ملیۉن هوم كرێذیت.

یاردام كورەتلرگه تێش.

پارتیانك 15 نسێ سێزذنا ئۉلگۉرەن.

ئاول ییلشارێ تورامندا یاڭێ یالاۋنیا.

ئۉكراینا زاۋۉتلارندا.

موبر ئۉیۉشمالارن نتقو، ئاتایاڭ لێیننكا ئۉقلرو — كاپیتال ئیلدەرندە ئۉرمەلەرده ئێنتككەن كۉرەش ئۉستەرن ئارتترو بولاساق.

ئشسئلەر ئاراهندا.

ئشسئلەرگە كۋاليفيكاتسييا بيرو.

بيگرەكتە ئوكتەبر رەۋاليوتسيیەسئنەن هولۇ هەر بر قارت هەم يەش ئشسئ بولەن كۋاليفيكاتسييا ئالرعا ترئشا هەم شول ترئشو-سئلارذئۇ تلەكتەرن ئوتەو ئوسون يوعارعئ هوكومەت ئورگندارئ پرائيزۋودستۋالاعئ پراق ئورگندارذا ذور ئراسحوتتارعا قارامايئسا قئعا موددەتلئ كورستار ئاسب، تئيشلئ مەعلوماتتار بيرب تورالار. لەكين كوب واقتتا شول كورستارذئ ئوتكەرو ئوسون توتولعان راسحوتتارذئ ئويلاماي كورس بوتورۆب سقفان كشئلەرذەن فايئالانو سارائ كورمەيئەر.

ساتسيالنى ئستراحاۋانييا ئشسئگە يتشەذلەكتەرنئذ.

ئستينا گەزيتتەرئ تيرەھئندە.

«ئبەر كىلى ئيل»

ئە. قوتوش.

ئاڭ - بلم.

ئۆفەلەگى هاگئەراو - تاهندەرمەكتەبئنئڭ 25 يللق يوبيليئ.

باشقورتوستان ئۆلكە هاگئەراو - تاهندەر مەكتەبئ ئوفۇ سۆەرداڵنئڭ برندە تيەر يـول بويئداعئ ئيكئ قاتلئ بر بۆرتقا ئورنلاشقان.

بل مەكتەبتە بۆتە باشقورتوستان يومهوريەتئندەئ بالالارعئنا توگـل، س.س.س.ر. ذڭ هەر مۆيوشئنەن يئيلعان بالالارذا بار.

بل مەكتەب 1902 نسئ يلدان بيرلـئ داوام ئيتب، 25 يللق هەم ئوكتەبر رێۆەليوتسيیەسئنەن بيرئ قاراى 8 يللـق بايرامـن ئوتكەرە. شوعا كورە منئڭ توراهئندا موذذئ ئيكئگە بولەبئذ:

I - ئوكتەبر رێۆەليوتسيیەسئنە تيكلم داوامئ.

II - ئوكتەبردەن هوكئمئ داوامئ.

ئوكتەبر رێۆەليوتسيیەسئنە تيكلم باشقا مەكتەبتەرذە باى، موللا، كولاك بالالارئ ئوقئعان كووك بئدالا شولوق حەل بولعان.

دۆنيا موعئشئ باشلاعان مەلـدەردە بـل مەكتەبتە يارلئ حالق بالاـئ، 2 - 3 تـەن ئارتماعان. ئۆشۆ ئرەوشتە فيبـرال، ئوكتەبـر رێۆەليوتسيیەسئنە تيكلم داوام ئيتكەن.

ئوكتەبر رێۆەليوتسيیەسئنەن هوڭ، دۆيـم ساباتاۋ ئيتئيليگيئتەر هاگئراو - تاهئذەرمەكـتەبئنە ئيتب، حئمەت ئيتەلەر. ئيتب ئشـكە باشلاۋذارئ منەن ماستيرسكويدارذئ بۆتـۆرە باشلايذار. قئل عەسكەر ئۆفۆگدياقئنايا باشلاـعاس كالچاكئەن سبرگە قاسالار. شولاى ئيتب مەكتەب يابئلا.

ئۆفۆگە سەويتتەرحاكيمييەتئ ئورنلاشقاس، 1919 نسئ يلئ قالا مەعاريف بولئگئ بـل مەكتەبتئ ياكئنان ئاسا. حەذرگـئ كۆنـدە باشقورتوستان مەعاريف كاميسارياتئ ئسميئاـمئ منەن ئۆلكە ئوقو يۆرتئ بولب يەشەى. يوبيلى كۆئئدە 87 بالا ئوقب، ئۆشـۆلاردان 71 بالا باشقورتوستان يومهوريەتئنەن بولب، قالعان بالالار سيث گوبيرنـالاردان. قايـذان كيلگەندەرئ بيلدەلى توگل.

باشقورتوستان يومهوريەتئ ئوسون بـل 71 بالا كوب توگل. حەذرگـئ كۆندەگئئە باشقورتوستان يومهوريەتئدە كوبمئ هاگئراو-تاهئذەر بارلئعئ توراهئندا ئستاتيستيكا هاـدارئ يوق. شولايذا 1911 نسئ يلدا بـر ئۆفۆ گوبيرناهئداعئنا 2153 هاگئراو هەم تاهئف كشئلەر بولعان. حەذرذە باشقورتـوستان يومهوريەتئندە شونان كەم توگلدر.

مەكتەبتە، يلابر، ئارعاياش، تاميان-قاتاى كانتونذارئنان بر بالالا يوق. بل كانتونذاردا هاگئراو - تئهئف بالالار يوقتر، تيب بولماى. شولاى بولهالا، بئيل مەعاريف كاميسارياتئنئڭ رازۋيرستكامئ منەن بر بالالا يئبەرلـمەگەن. سەبەبئ ئيهە.

1 - كانتونذار، ۋولستار بل مەكتەبتـئڭ بارلئعن بلمەيذەر.

2 - بـە ئيهە ئالاردا هاگئراو - تاهـئف بالالاردڭ ئيئەبن بوق.

ئۆذۆنئڭ ئوسون كانتونذار حەذرذەـرەڭ كيلەسەڭ ئوسون مەعاريـف كاميسارياتئنئڭ رازۋيرستكاهن تولترعا تئيشەر.

حـەذرگئ كۆنـدە مەكتـەبتەگئ بـالالار ئيۆتيماعئ باقتان ئۆشۆلاى بولئنەلەر:

كرەئئيتەنلەر - 52، ئشسئ - 26، حلـمەئكەر بـالالارئ - 8، بوتەئلەر 1. ميـللەت يەهەتئنەن: ئورئتار 56، تاتارذار 11، باشقورتار 7. قالمـان 13 بالا بلئئ ميـللەتئنەن. مەكتەبتە 6 گرووپپا بولب، بۆتەهئندەلە ئوقئتوذار ئورت تلئدە.

ئۆشۆ يل يوبيلى كۆئئدەگئە باشقورت، تاتار گرووپپاهئ ئاسـلب ئاۋلدارذان كيلـگەن 6 بالا ئوقئ.

كيلەسەكتە مەكتەبتئڭ تۆتقان يولئ باشـقورت، تاتار گرووپـپالارن كوبەيتو، باشقورت مەكتەبئنە ئەيلەندئرو.

بل ئشتە: كانتون، ۋولس، ميلسەويتتەرذڭ ياردامئ كەرەڭ.

ئوقوذان باشقا مەكتەب ئۆگەتئدە ئسئاـليارئئ، كيتاب تۆبلەو، كيئۆتئكو، ئسليسارئئ ماستيرسكويذار بار.

مەكتەب ئاسلعاندان بيرلئ (25 يل بوينئا) 400 بالا ئوقئعان. بر بالا 8 يل ئوقب 9 نسئ يلئنئا مەكتەبتئ بۆتۆرب سقفان. مەكتـەبتئڭ داوامئدا 14 ۋيپوسكا بولب، بۆتۆرب سقفان بالالار 200 بولعان.

قالعان 113 بالا هەر تۆرلئ يولدار منەن مەكتەبتەن سعارلعاندار.

حەذرگئ واقتتا مەكتەبتە: كامسـامولدار 17، پيئانيردار 50، ئوكتەبرەتئەر 10.

1926 نسئ يلعا تيكلم مەكتەبتە باشقورت، تاتار حئمەتكەرذەرئ بولماعان. 1926 - يلدان باشـلاب باشقورت، تاتارذار حئمەتكە ئاليئا باشلاب، ئۆشۆ كۆئدە:

بر مەكتەب مۆديرئ، بر ئوقـئتوسئ، بر مۆرەببيە، بر قول مۆنەرئ ئويرەتوسئ هەم 3 حئمەتكەر بار.

تل هەم قولاقتان مەحروم بولـعان بـل عەرىبەتەر ئاراهئدا قـاسان بيك ئۆتۆللئ كشئلەر يئئشە. ئالار تارافئنان سيگلـگەن كئيمدەر، ئويئسقئار هاو كشئلەرذئلە مۆقلانئرالار. 1924 نسئ يل تۆذۆلگەن كورگەذمەلە بر هاگئراو تارافئنان ياهالعان ليئين هەيكەلئنئڭ كوپيەهئ كورگەذمەلە برئسئلكئئ ئالدئ.

تيمەڭ، بلار ئاراهـئنان يەمعيەت ئوسـون فايئالئ كوبكئنە نەمەلەر ئۆسۆت ئيتەرگە ئورن بار. شونڭ ئوسون كيلەسەكئە برذەئبر بولمان بل مەكتەبكە ئەهەمييەت بيررگە. باشقورت، تاتار بالالارن كوبرەڭ ئالو ياعئن قارارعا كەرەڭ.

بارئ ئايدارف.

تۆرلئ حەبەرذەر.

* ئاسترانوميا پرافيسورئ بلاژكوف 29 نسئ ئيبوندە قۆياش تۆتۆلاسئن حەبەر ئيتە. قۆياش تۆتۆلو، تولئ كۆيئسە بولماهالا، س س س رذڭ هەر يئرئندە كورئئەسەڭ. ئانگلييا، شۆيتسيئەلە، تـۆنياق بۆذ ديگگـئزئدە هـەم كۆئسئعش سبرذە قۆياش تۆتۆلو تولئ كۆيئسە كورئئەسەڭ.

8 نسئ ديكەبرذە 17 سەعەت 52 مينوتتا تولئ كۆيئسە ئاى تۆتۆلاسئ. ئاى تۆتۆلو دۆنيانئڭ بۆتە ئۆلۆشتەرئئە كورئئەسەڭ.

* چيرپيوۋيتسكى ميحانيچسكى تيحنيكومئدا ئوقوسئلار ئۆذ كۆستەرئ منەن «كراسناى تيحنيك» ئيسمئدە ئايرو سانا (ماتورلئ سانا) ياهاعاندار. هئناو ئوسون يۆرۆتب قاراعان واقئتتا سانانڭ ياقشئلئعئ بلئگئن.

* كيرچينسكى‌دەگـئ مينال زاۋودئنـدا ئيكئ ياكئ‌دومئامپئئ هالئئئ، بل ميئستەرذە تەولئگئئئە 40 مڭ پۆت سوبن قايئاتب سئعارللاساق.

* ئوكراينا قـالا هـەم ئاولدارن ئيليكـتريكلەشتروگە بئيل 5 ميلييون 600 مڭ هوم ئاقسا تۆتارعا ئويلانئلا.

* مـەسكەودە بـر ئاذنا ئسئدە گـريپ ئاورووئ منەن 11,449 كشئ ئاورئعان. ئانان ئلككئ ئاذئالا 10,779 كشئ ئاورئعان ئيكەن.

* فـرانسيانڭ بيزبرث تيگەن يئرئـنـدە «ديوپيتير» ئيسملئ گيدروپـلان (هو ئۆستئئە تۆشە تورعان كەمەلئ ئايراپلان) هاوانان يئعئلب تۆشۆب، 4 ئۆسوسئ هەلاڭ بولئئ.

* بۆلعاريانڭ بايئاق رايئونذارئدا كۆسلئ ئرەوشتە يئر ئاتئئ تئتئرەوذەر بولووئ ميئلدئ.

* ماروككولا (تۆنياق ئافريقا) فـرانسياعا قـارشئ بـاش كوتەرگەن ريف عەرەبئەرئئڭ باشلئعئ عەبدلكەريم ئۆذئئئڭ بۆتە عائيلەهئ مەن فرانسوز ئسيرلئگئئەن قـاسارعـا ئيتب قاراعالا. قابات تۆتۆلعان. فرانسيا حـۆكومەتئ عەبدلكەريمئ قـاسورعـا تلەوذە عەيبلەب بايئاق ئشلەرذئ قولعا ئالعان.

* گيرمانييا پارلامينتئ (ميللەت مەژليسئ) ئلڭ مينيستر بولب تۆرعان 104 هەم گنيرال بولب تۆرعان 1,753 كشئگە پينسييە بيرو توراهئداعئ ئشتئ راتلائئ. بئلارذڭ بارئهئئا يلئئا 10 ميلييون هومدان ئارتئراق پينسييە بيرب تۆررعا بولعاندار.

بلدئرو.

باشقورتوستان مەركەز موزەيئ دۆيم حالق ئوسون ئۆشۆ يلڭ 17 نسئ مارتئنان هەر ئاذئالا كـئ ئاذئا هەم يەكشەمبئ كۆئدەر سەعەت 12نەن 3 كە تيكلم. مەكتەب ئيكسكورسييالارئ ئوسون‌مەكتەب ئيدارالارنڭ ئالدان مۆيلئشب قويوذارئ بوينسا بيلدەلئگەن كۆن هەم سەعەتتەرذە ئاسق بولاساق.

مۆزەى رەئيسئ ئوسون: بايتيرەگف.

حەبەرسئلەرئبذگە ياۋابتار:

* سيلكورذار كەگەشمەهئ بولامئ، بولها قاسان بولا؟

— ئۆلكە دەومەلئدە سيلكورذار كەگەشمەهئ يئيو مەسئەلەهئ حەل ئيتئلمەگەن ئەلئ. واقئتئدا حەبەر ئيتئلر.

* سيلكور توگەرەكتەرئ‌ئرگەهئدە سئعا تورعان ئستينا گەزيتتەرئئە يارش بولامئ؟

— حەذرگە بل مەسئەلە تيكشرلمەگەن ئەلئ.

* حەبەرسئلەرگە ئايعا بر يەكئ ئارتق حەبەرذەر ياذب تورو مەژبوريمئ، ئەللە يلئئا بر ئيكئ تابقرعئا ياذعان كشئ‌لە حەبەرسئ بولب هانالامئ؟

— حەبەرسئ ئۆذ تلەگئ منەن ئاۋلداعئ ئوكئشلقتار هەم يتشئكلئكتەر توراهئداگەزيتئەگە حەبەرذەرياذب تورۆسئ، ئاۋلعا مەتبوعاتئئڭ كوبرەڭ تاراۋوئا ياردام ئيتوسئ، شول ئوق واقئتتا ئاۋلداعئ ئستينا گەزيتئئە هەم باشقا يەماعەت ئشتەرئئە ياقئدان تۆرۆب قاتئشوسئ يەماعەت ئشسئهئ بولب هانالا. ئول بل ئشتەرذڭ بۆتەهئن‌دە ئۆذ تلەگئ منەن ئشلەى ئالئ حەبەرذەر ياذب تۆروعالا برەوذە مەژبور ئيتمەى. لەكين بيث ئۆذئ ئاۋلدڭ ئاكتيۋئئ يەماعەت ئشسئهئ تيب بلگەن حەبەرسئ يلئئا بر ئيكئ حەبەر ياذو منەن گئنە قەنەعەتلەنب قالا ئالماى ئيتئئ. ئايئا كەمئدە 3 - 4 حات يئبەررگە ترئشا. شونڭ منەن برگە هيرەڭ ياذشقان حەبەرسئلەرذئ حەبەرسئ تيب هاناب بولهالا، ئاكتيۋئئ حەبەرسئ‌تيب هاناب بولماى.

هۆراعئذ، «باشقورتوستان» ياۋاب بيرە.

24 - ئۆلگەن ئيئەيم منەن بـر توعان ئاعايم موللا. ئەنە شول كشئئئ يەتيم قالعان بالالارعا ئەپيكون ئيئەرگە يارايمئ؟ ن‌ئ.

— موللالار بئيلمئ هابلاو تەعليمەتئ بوينسا حقوقئنان مەحروم ئيتلە. ئەپيكون‌ئيتب حقوقـئڭ كشئئئ تەعەينلەوگە يارامای. كـانتون مەعاريف بولئگئنە عەريزا بيررگە كـەرەڭ. ئەپيكوندئ شول تەعەينلەر.

25 - ئاول ح. هەم ئـورمان ئشسئلەرئ بركمەهئ ئاعزاهئ ترمعا داوالانرعا كيتەئالامئ؟ باينيميرف.

— كيتە ئالا. ملئئ بولـلاو ئوسـون بل بركمەنڭ ئۆلكە بـولئگئئە مۆرەژەعەت ئيتو كەرەڭ.

26 - مينئ ئيرم زاوتتا ئشلەگـەنـدە ئۆلدئ. ئستراحكاسسانان كومو ئاتساهئ هۆرا- هام داكومينتئ بـوعالعان تيب بيرمەيـئەر. ئيئدئ شونئ نيسڭ يوللاب ئالرعا كەرەڭ؟ ع. ت.

قايئئ مەلئە هەم قايئئ كاسسالا ئستراـحاۋايت ئيتلووئ توراهئدا زاۋكومدان تانئما ئالب بيررگە كەرەڭ. ئانڭ منەندە بيرمەهەلەر كانتونداعئ پراكورور باردامـئهئئا شيكەيت ئيتگئ. ئول تئيشلئ ئورگندار ئارقئ ساراـمئ كورر.

27 - مين مالئئ ئستراحاۋايت ئيئەرگە تلەميم، ئستراحاۋانيا مەژبورى ملئئ؟ رايف.

— باشساۋنار كومئڭ 26 يل 28 - سيئتەبرذە سئعارعان قارارئ بوينسا ئ. حـوژالئعئدا مالئئ ئستراحاۋايت ئيتومەژبورى هانالا. مالئئ ئستراحاۋايت ئيتوگە ژئنوسئئ تولەوذەن باش تارتوسئئ كۆسلەب تولەتئلە.

28 - ئاتاهئ‌قئئ كۆسلەب بيرە باشلاعا قايئا باررعا؟ س.

— ۋولس قاتئ - قئذار بولئگئئە مۆرەژەعەت ئيئەرگە كەرەڭ. ئـول كـەرەكلئ سارالارن كورەسەڭ.

29 - كييەوگـە سئعب كيتـكەن قئذ ئاتاهئ حوژالئعئنان مال ئالب كيتمەگەن بولها هەم قئذلڭ كييەوگە سئعووئئا بركئئە يـل بولها مال هۆراى ئالامئ؟ ف. م.

بير قانونئئڭ 74 - 75 ماتدەلەرئ بوينسا هۆراى ئالا. مالئئ ئيگئلەب ئـولو ئوسـون ۋولس بير كەميسيەهئئە عەريزا بيرلگئ.

30 - بئذڭ ئاولدان بـر نيسە كشئئئ قاراقلئئا عەيبلەب تۆتقاندار هەم شولار منەن برگە ئالارذڭ ئاتئارئدا ئالـب كيتكەنئەر ئيئئ. 26 نسئ يلدا حۆكۆم بولب شولاردان بر نيسەهەن ئاقلاب 5 ئاتئئلا قايتارب بيررگە قارار ئيتكەنئئ. شول ئاتئار هاماندا قايتارلماى قايئان بوللارعا ئيكەن؟

ئسبرافكا بيرو ئۆتئەلئ.

— بل ئاتئارذئ ئالوئوسون ئات ئيئەلەرئ ئۆذذەرئ حۆكۆم ئيتكەن بيرـەن‌ئامرلئا «بل حۆكۆمئئ تۆرمۆشقا ئاشارو فەلەن بيرذەگئ ميليتسييە باشلئعئئا تاپشرللا» تيگەن ريزاـلوتسييەلئ قارار كوسرەهئ ئالب (بيلدەلئ ريزالوتسييەلە حەذرگئ كۆئدە ئاتئار قايئا بولها شوئداعئ ميليتسييە باشلئعئئا كورهەتئلە) كـورهەتلگەن ميليتسييەگە تـابشررعا كەرەڭ ئول ئاتئارذئ ئالب‌بيرر. باشقا برنەمەلە كەرەكمەى.

31 كاتار ۋيرحوشقا ئولئيئدەى ئاورو! ئوفئئ پارتشكول كورسانئئ بايتيرەكئ.

— كاتارۋيرحوشقا بارلبرچيحوتكا ئاورووئ. لەكين تەو باشلانعان مەلئگئئە بل ئاورودان ۋراچتارعا كورئئب داوالانئدا قۆتۆلوئ بيك يئئگەل. داوالانماعئ چيحوتكانئڭ‌برئسئ دەورئئە كوسە.

32 - بيسەمئئ يۆچتاليونئڭ ئسئامئ ئۆرلاوذا عەيبلەئئەر. مين شول بيسەمئئ ئايرب يئبەررگە ئيتەم. حوژالئعئدا بر ئئئ بر هئير هەم 5 ئارشئئئ ئۆيەمئئ باشقا نەمەمئە يوق. شول مالدان بيسـەمە كوپمە كۆذ ئئيش بولا؟

— مئئداى هۆراوعا بئلايعئا ياۋاب بيرب بولماى. هئ حوژالئعئئ بولەرگـە تلەهەڭ ۋولس بير كەميسيەهئئە عەريزا بيرلگئ. ئول هئڭگە ئئيشئئسە بولب بيرر.

33 - 1923 نسئ يلدان بيرلئ حەبەرئ بولماعان عەسكەر عائيلەلەرئ ئلگوتالار منەن فايئالانا ئالارمئ؟ ح. بد

— ئەگەرذە ئول عائيلەنئڭ قولئدا تئئ عەسكەرگە كيتوسئئئڭ قئئل ئارمييە سافئدا عيىب بولوئ دۆرۆثلەى تـۆرعان تـاتئئاهئ بولها، باشقا قئئل عەسكەر عائيلەلەرئلە بيرلئ تۆرعان ئلگوتتار بيرئلە. ئەگەر تانئما بولهالا كانتۋايئكاماتتان عريزا فورماهئ ئالب هئئا بل ئادريسقا حات ياذئعئ:

гор. Ленинград, Надеждинская № 12, Бюро по учету потеренных во фронтах.

34 باللانعان باتراڭ حوژاهئئڭ توشوئئ بوينسا ئورماندان ئاعاس قـرقب، ليسبئڭ يەكئ ئيبيبزچيڭ تارافئنان ئاكت ياذئلعا باتراڭ دونقا بيرلهە، ئشترافئئ باتراڭ تولەرگەمئ، ئەللە حوژاهئ تولەرگە تئيشمئ؟ «باتراڭ»

— ئەلبيتئە باللاعان كشئ تولەرگە تئيش. مئدا باتراكئڭ هيس عەيبئ يوق.

35 قايئئ بر بالانڭ تئنوشتان بورو بيرئ زەعيف بولب تئوا. مەثەلەن ئيرئئئ بلئرئ‌بولب تئوا ئيكەن، ئول نئ‌سەبەبئەن، ئانئ بۆتۆرلر ئوسـون داوا بار ميكەن؟ «دونای»

— تئنوشتان تابيعئ زەعيف بولب‌تئوعان بالانئ تۆذەتب بولماى. سەبەبئ‌تورلئسە بولرعا مۆمكين. ئيرئئڭ يئرق بولووئ ئاتا يەكئ ئەسەلەرئئئڭ سۆسئ ئاورووئ منەن ئاوروعانلقتان بولرعا مۆمكين.

ئيدارانان ياۋابتار.

بولەكەى كودى ۋولكوم كامسامولئئڭ كانئيرينسيمئ، تـوراهئداعئ مـەقالە (ئ. مۆستافين) «باشقورتوستان يەشترئئە يبرلئ. «باكئئ ساستاى ئسە» (كوروسئ) دەسئڭ‌كە بيرلئئ.

محەمەتيەن ئەمينئ كە - يوعالتو توراهئداعئ ئيعلاندار بوش ياتلماى، بر هوم ئاقسا بئبر. ف. سۆلتانق‌قا. «تورە» تيگەن مونئئئ بۆتۆرو ئوسـون حالئ ئاراهئدا تورەلڭ كورهەتب يۆروسئلەرذئ بۆتۆررگە كەرەڭ. تيگەن باشئئڭ يئلماى.

كانتورانان ياۋاب.

عەرىبف زاريف قا. باشقورتوستان گەزيتئەهئ ئوسون يئبەرگەن ئاقسالڭ 7 نسئ مارتئان هوگما قالب كيلگەئلكتەن گەزيتە برنسئ ئاپرلدان باشلاب يئبەرلر.

مەسئول مۆحەررير: ت. كەليمولين.
Ответств. редактор Т. КАЛИМУЛЛИН.

ميسەت يوعالدى.

باشقورتوستان تاو ئشسئلەرئ سايوزئ يئبـلاپئ مەعدەن كەميتەتئئڭ ميسەتئ يوعالدئ. شونئ 27 نسئ يل 17 نسئ فيۋرالدان باشلاب ئشئەن سئقان ئيتئبلەرگە. سەيدانق.

يوعالتقاندار.

شەيهەردەنئ شەيهەمەت: قۆنشاق ۋ. ب. هئئان ئالعان 121 نسئ نومير ليچنى كنيژكامئ.

حەسەنئ يەلئل: قۆنشاق. ۋ. ب. هئئان ئالعان 114 نوميرلئ ليچنى كنيژكامئ.

دەرويش عالين مەهەمئ. تۆمەس ۋولباشقارماهئئان ئالعان 17-75 نومير ليچنى كنيژكامئ.

ئابدوللين حاليث. تۆمەس ۋولباشقارماهئئان ئالعان 86 نسئ نومير ليچنى كنيژكامئ.

كەريمئ عەتيبەتوللا. تۆمەس ۋولباشقارماهئئان ئالعان 161-2-41 نسئ نومير ليچنى كنيژكامئ.

ئەمينئ داريسلام تۆمەس ۋولباشقارماهئئان ئالعان 97 نسئ نومير ليچنى كنيژكامئ.

محەمەتعەلين زاهيت تۆمەس ۋولباشقارماهئئان ئالعان 55 نومير ليچنى كنيژكامئ.

قارامردين ئابئباى. تۆمەس ۋولباشقارماهئئان ئالعان 61 نسئ نومير ليچنى كنيژكامئ.

حەبيبوللين ئەحمەتعاريف تاتالق ۋولباشقارماهئئان ئالعان 1906 نسئ نومير ئات كارتچكامئ.

عەبدۆلمەننئ حەيروللا ساليح ۋولباشقارماهئئان ئالعان ليچنى كنيژكامئ هەم شولوق ۋولباشقارمانان ئالعان ئات كارتچكامئ. نوميردارن بلمەى.

ذۆلقەرنەيئ شەريف تۆمەس ۋولباشقارماهئئان ئالعان 667 نسئ نوميرلئ ليچنى كنيژكامئ.

سيرومئن سابيربن تۆمەس ۋولباشقارماهئئان ئالعان 2-82 نومير ليچنى كنيژكامئ.

رەحمەتوللين عينيەث تۆمەس ۋولباشقارماهئئان ئالعان 56 نومير ليچنى كنيژكامئ.

ئۆمۆتبايق ئاحتەم تۆمەس ۋولباشقارماهئئان ئالعان 48 نسئ نومير ليچنى كنيژكامئ.

ئەمينق عينيەث تۆمەس ۋولباشقارماهئئان ئالعان 143 نسئ نومير ليچنى كنيژكامئ.

يۆسوپق محەمەدييە تۆمەس ۋولباشقارماهئئان ئالعان 78 نسئ نومير ليچنى كنيژكامئ.

حاليقى محەمەتعەلئ تۆمەس ۋولباشقارماهئئان ئالعان 35، 87-74 نومير ليچنى كنيژكامئ.

باسايق عەبدرەحمەن. تۆمەس ۋولباشقارماهئئان ئالعان 190 - 12 - 75 نومير ليچنى كنيژكامئ.

شارونق فيكتيس ئارعاياش ۋولباشقارماهئئان ئالعان ليچنى كنيژكامئ. (نوميرن‌بلمەى)

ناسيرق عاريف: قۆنشاق ۋولباشقارماهئئان ئالعان 49 نسئ نوميرلئ ليچنى كنيژكامئ؛

قەدرعەلييف حەبيبوللا: قۆنشاق ۋ. باشقارماهئئان ئالعان 26 نسئ نومير ليچنى كنيژكامئ؛

بەديعتدينق يۆماعورا: قۆنشاق ۋ. ب. هئئان ئالعان 96 نسئ نومير ليچنى كنيژكامئ؛

موللالئعئمدئ تاشلائم.

ئۆشۆ كۆئدەن باشلاب موللالئعئمدئ تاشلاب سەويت حۆكومەتئئڭ حۆتۆقلئ گراژدانئ بولرعا تلەگەنئمدئ بلدرەم.

تاميان - قاتاى كانتونئ، ك. - تبلو ۋولسئ ناوروز ئاولئئڭ عابدوللا كەريمئ.

*تاميان‌قاتاى كانتونئ، مولداقاى ۋولسئ باتسادل ئاولئئڭ موللاهئ ئيبراهيم سولتانق 1926 نسئ يل، برنسئ ئوكتەبردەن باشلاب موللالئعئمدئ تاشلاعانئمدئ بلدرەم.

ئي. سۆلتانق.

Уфа. Типо-литография «Октябрьский Натиск».
БАШГЛАВЛИТ № 591

باشقۇرتۇستان ئاۋلدارندا.

تيكشرب هايلاماعاندار.

ئورگي قيمن ۋولسى (مەمۇت ك.) لاعر ئاۋل سەۋيتلنده رەئيس ئيتب زەيتندين مە- بەتديف تيگەن بر كشنى هايلاب قويمانداز. ءبل كشى 1924 نسى بل ئۇد ئارا بارغا ءلاۋ كەميتەتنده رەئيس بولب هايلانب. ئاندا ئۇلك حزمەت ئيتكەن كشلەردەن 600 بۇتلاب كەميتەت ئاشلقن ئالالا، بر بل بويئنا هيس بر ئشلەمەى ئوتكنده شول ئاشلق ئسنندن ئش حاقى ئالب ياتب، واقتى تولعاس ءبل ئورنعا ئيكنسى كشى هايلانعاندان هولك، ياگى ها- ءيلانعان كشنگە نيبارى 70 - 90 پۇت ئاشلق تاپشرعانى.

حەقرده شولاى ئيتەر ميكەن ءبل كشى؟

«كە»

بوزئلەر كوبەيدى.

ئونەعۇل ۋۇلسى (يىلابر ك.) ئورگى مەمبە- تشە رايبونندا عى ئاۋلدار تيرەسندە ءئۇ ۋشو ئارالا بورئلەر بيك كوبەيب كيتتى. كۆن‌عاين نئرلك تيرە ياق ئونار حالقارئنك مالـدارن كبلب ئاشاب كيتوده‌رى ئيشتلده.

بورئلەر بولاوـنلارعالا هۇزوم ئيتكلايفەر.

«كوڭش»

ئاول حوژالعى هەم كاپيراتسيبا

باشقۇرتۇستان ئاۋلدارندا حوژالق ئشتەرى.

حوژالق ئوتە، لەكين كاپيراتسيبا هەم ئود ئارا يارداو ئشتەرى يولعا هاللنب يتمەگەن. باتراكتار ئوبۇشماسنا حالقنك قاراشى يافشى.

كرەتتيەن تەژريبەهى.

مين كارتوفتى سرودەن ليسك هاقلايم.

...

تۇرقۇم تەكەهن هارقتار منەن بو كۆتودە بۇرتكەنده هەر بر تەكەگەـ30 - 40 هارقتان ئارتق تورا كيلمەئلك بولوعا تيبش. لەكين، ئيك ياقشنى تەكەنى كۆتودە بۇرۇنمەى ئايرم تۇتب، قولدان قاسرو هانالا.

قولدان قاسرعاندا بر تەكەنى يلعا - 80 لەب هارق منەن قوشوذا يراى.

1 يارم بەكى 2 يەشلك تەكەلەرگەبرنسى يلدا 15-20 نەن ئارتق هارق يتبەرمەئـكە كەرەك. ذور تەكەلەر يانئنا تەولنگلنده ئوستەن ئارتق هارق يتبەرگە يارامای.

هارقتار عذەتتە يلعا بر تايقر بەرەسلەب، برذەن، ئوئسكە تيكلم بەرەس كيتەرەلەر. راـ مانوۋسكي هارقتار -3-5 ئاراهندا تودترالار.

تيكەن كشلەردى ئسب ئيترب تونـماب قاـ ينارعايتلار، كوبتەن توگل تاعى ديلموحەمەت تيكەن كشنى توقماب ئولتره ياذعاندار.

تئبشلى ئورگندار ءبل ئوتارعا كوذ هالو كەرەك. «قۇذعۇن»

...

ئاذاقتان هايلاودار ءبولب، كانئون بولنگلنده 7 ئاغزا هايلانب، 3 هى ءئورث، 4 هى باشـ قورث، ئاتاردارذان ئوتتى. هەم ملقان ئلذاق كانئون بولكسەهنده ئسە تلن عـەمـەلگە ئاشرو ئوسون ناكاز بيرلدى. ئولكە سابوزدار ئسيزدلنه 3 كشى هايلانب شونـك مـنەن كانفيرينسيبه يابلدى.

دۇيم ئالعاندا كانفيرينسيبه ياقشى ئوتتى، ديليگاتتار ئاكتيۋلى قاتنشتى.

و. بيكمبەتۇف.

ساماگون ئۇياهى.

ئونەعۇل ۋولسى (يىلابر ك.) مەمبەتشە ئاۋل سەۋيتلنده قاراعان بارماق ئوتارى گراۋداندارى ئاراهندا ءئۇشۇ كۆندەردە ساماگون قايناتو، ئسب ئيترب، هوعنشو كووك ئشتەر سيكتەن سلعب كيتتى، بر واقت ئەبترەممان، واعبز ...

...

ئاتانهولك ءئوقتوسنلار بيلدەلىو مەسئلەـ هندەله هەر واقت ذورلراق ئاۋلدارعانا ئاسب بەلەكەيرەك يارئى ئاۋلداردى تۇرەۋذوب قالـ دئرالار. منتان هولك ئانداى قاراشتارذى بۇتۇـ رۇب بەلەكەى هەم يارلى حوژالقلى ئاۋلداردى تەراق قارارعا كەرەك.

ئە. كاربولاتى.

شولمى هاقلق ريژيمى؟

بلابر كانتونى، 57 نسى ئوبەك (ئوەمس رايبونى) ئسەراح ئاگينتى گوليايـف ئتقـۇل ئاۋلتنا كيلب ئاۋل سەۋيتـى يتيب قـويعان ئستراحاواى ئاقساعن ئالب كيتتى. مـەركەز ئبداراهنتك 25 نسى يل ـهارعان ئينسترو- كسييەهننك 43 § ندا، ئاتسانـن كم يتيها، ...

...

شونداﻻ حالق تلنده «فيلشير بابتراق حالقتارعا ياقشتراق كوذ منەن قاراى» تيگەن حەبەرذەر ئيشتلده. فيلشيرئيبتش ءبل حوا قن تۆدەنيه حالقتك هاولق هالاو پونكتننا تاعنلا نەراق ياقتلاشوولتا كيگەرەك بول ئاستار ئيتى.

س. فەتتاحق.

باشقۇرتۇستان كاپيراتيف سەۋيتى.

باشقۇرتۇستان كاپيراتيف سەۋيتنك ئالتى نايلق ئش هۇذۇمتەهى.

كوبتەن توگل ءبولب ئوتكەن كاپيراتيف سەۋيتى ئسيزدى باشقۇرتۇستان كاپيراتيف سەۋيتنك ئالتى ئايلـق ئشتەرنده هۇذۇمته ياهاى.

پريزيديوم داكلانتان ئاكلادلوئنا قاراعاندا كاپيراتيف سەۋيتنده تويەندەگى 26 كاپيراتيف ...

تورا كيلگەن.

كاپيراتيف سەۋيتنك تودذولگەنئنه بيـك ئذ واقت ئوتوگه قاراماتان ئول، ءبل ئشـ تەردى تەرتيبكه هالوذا بيك ذور ءئـوكشلى ئشتەر ئشلەگەن. شونك هۇذۇمتەهنده ئـاول حوژالعى كاپيراتسياهى بيلدەلى بر سيستمكه ...

...

يەشەوذەرى، تابيعاتتك ئدذگە كۆسندە قارشى تۇررعالا تولدارتان كيلمەوى، ئالارذك پارتيبا هەم سەۋيت ئويۇشمـالارئنك ذور يـارذامئنا موحتاژ بولوذارى - ءبل تورالا تاعنلا كيتكن سارالار كوررگە كەرەكلكن بـالدرەلەر.

«ئاولعا يۇذ منەن» لوزنعهى بذەن تاعنلا ذور تۇستەر هۇراى.

...

حالله بولعاس، بيلدەلى ماساۋى مەكتبـ تەرذلك حالى بنالارذان باشى بەلماتقا تئبشلى. ئاۋل مەكتبتەرلنك حالى باشترتو تـورامندا بيتەرلك هۇيلەندى، مەعارف ئويۇشمـالارى هۇيلەنگەنەرذى عەمەلگە قويو يولندا قولـ ءدارلنان كيلگەن سارالاردى كورەلەر باشى ولر ئيتى.

7- كەست تورامندا.

...

ئافتانومىيالى باشقۇرتۇستان ساتسىيال سەۋېتتەر يۇمھورىيەتىنىڭ 6 نسى ئىسىزى.

ئىسىزدىڭ ئاسلىشى.

15 نسى مارت، سەنائىع نەفىسە هارايى ئاۋلدان كىلگەن دېلىگاتتار، ئۇفىلەگى پارتىيە، پرافسايوز. كامسامول ۋە باشقا ئۇيۇشمالاردان ساقرلعان قوناقتار منەن شەرم تولعان. ئالار سەعەت 5 تى موعوعا ساقلىنوق كىلب تولعايتلار ئېندى. بلار ئاراهندا سەنائىع نەفىسە هارايىنا مۇقلانىب: «هاي، هاي،.. بىل يۇرتقا بنداڭ بۇتە ئاۋل، مالى ـ تۇۋارى منەن هنىب بۇتەر ئېنى. ئاناۋ توشەمنڭ بىلكلىگى، بنداڭ مەستىتىدە بنىگرەك ئېكەن» تىب. ئاۋلدان باشقا بوتەن هېس بىردى كورمەگەن ئاعايندار مۇيلەبەلەر ئېنى.

ئاناۋ مۇگۇشتە تۇرعان يگىگە: «بىلار نەمە مۇيلەي، ئالار كمدەر؟» تىب كورشەتىنەن ئۇدب باروسى سنواشتارداڭ مۇيلەۋەرتىنە عەۋەبلەنگەندەي ئېتب قاراب تۇرا. قىقامى ئىسىزعا بۇتە مىللەتتەندە ۋە كىلدەر كىلگەن. ئالاردڭ بۇتەنلە كانتوندان كېتكەندە بىرلىگەن ناكازدارى ئۇتۇتماتقا تزلىشب يۇرېدەر.

سەعەت ژ بېش يارم. ئويناب تۇرعان دوعاۋاي مۇزىكا توقرانى.

سەھنە ئاسىلو منەن ئورتاعىنا بر بېردە بۇيۇك بولباشىنى ئېبتەش لىنىندڭ ھورەتى ئېلىكترىك ياقتىهى منەن يانىرتلعان. ئانىڭ باش ئۇ ـ ئۇنداعىنا «يەشەمەن ئىشسى ـ كرەشىمەن ئاراهنداعى برلىمەلىك»، تىب يازلعان قىل ئەلەم ئىلىب تۇرا. بىلار منەن برئىرەتىنەن باشقۇرتۇستان يۇمھورىيەتىنىڭ بولباشىنى ۋ. ك. پ. (ب.) نىڭ ئۇلكە كەمىتەتى هەم باشقۇرتۇستان مەركەز باشقارماهى. هەم باشقۇرتۇستاندا ئۇيۇشقان پرالىتارىيات سابوزى باشىراقساۋىتنىڭ ئەلەمدەرى قويلعان. بىلاردىڭ بۇتەنلە بۇگۇن باشقۇرتۇستان حۇكومەتىنىڭ حوۋاهى ئىسىزى ئاسلىوون، كىلگەن ۋەكىلدەرداڭ لىنىن ئېبتەش ئېيتب قالدرعان بولعان بارب. يۇمھورىيەتنىڭ بۇتە مەسئەلەلەرندە لىنىن ئېبتەش كورسەتب قالدرعانسا حەل ئېتلرگە تىلىشلىگىن كورسەتب تۇرالار.

زال ئىسى مىكلەگەن حالق منەن ،تولى بولوعا قاراماستان بر سىنىن ئۇسها ئېشىنلرلىك تىلق ئىسندە، باشقۇرتۇستان ئۇدەڭ باشقارماهى رەئىسى ئېبە. قوشايف هودگە باشلاي.

ئېبە. قوشايفتڭ ئىسىزد ئالدى هوددەرى.

ئېبتەشتەر، نورما بوينسا ئىسىزدعا بۇتەهى 293 ۋەكىل كىلرگە تىيش ئېنى. شولاردان 263 ۋەكىل تاوش بېرو حاقى منەن، 55 ۋەكىل كەكەش بېرو حاقى منەن قاتناشالار. شوعا كورە، ئىشلى كۇۋرم ،تولى تىب بلم.

ئېبتەشتەر، ئىسىزدى ئاسماتتان ئالڭ بىز، ،ئۇتۇ 5 هەم 6 نسى ئىسىز ئاراهندا پرالىتارىيات هەم كرەشتىيەتلەردىڭ بۇيۇك يولباشسىلارىنان ئېبە. دزېرژىنىسكى، هەم ئېبە. كراسىن داردىڭ ۋافاتتارى ئېنىكە ئالب ئوتەيك.

بىلار ـ باشا ۋاقتىدا تىنىكلم يافالار، تۇرمە هەم قامسىلار كوروگە قاراماستان نىسەشەر 10 يلدار بوينا ربۋاليوتسىيە يولندا حىلمەت ئېتب كىلدىلەر. ئوكتەبر ربۋاليوتسىيەهنەن هوڭدا ئېڭ ياۋابلى ئورندارداى ،تۇۋب ئىشلەب كىلدىلەر هەم ئېبە. لىنىن دڭ ئېڭ ياقن دوستارلنان ئېندىلەر.

منا شول ئېبتەشتەر بىلدەن مەڭگىلكە جىسمەن ئايرلدىلار. لەكىن، ئالاردڭ حلمەتتەرى، 10 مىكدەرشە كرتتەرى قالدىلار. ئالاردڭ حلمەتتەرن دەۋام ئېيتەرسەكىزەر.

(ئېبە. قوشايف. مەرحومدەردى ئاياق ئۇرە تۇرۇب ئېيتكە ئالرعا تەقدىم ئېتە. مۇزىكا ماتەم كۆيى ئۇيناي ۋە كىلدەر ئاياق ئۇرە ،تۇرۇب ئېيتكە ئالالار.)

بىنان هوڭ، باشىبىڭ ئاعزاعى ئېبە. شالى هەم حەستىق تەردىڭ ئۇلودەرن هۇيلەي. ئىسىزد ئالاردى لا ئىحتيرام بۇدلىنىن ئاياق ئۇرە تۇرا مۇزىكا ماتەم كۆيى ئويناي.

ـــ

بىنان هوڭ ئېبە. قوشايف 5 هەم 6 نسى بۇتە باشقۇرتۇستان ئىسىزدارى ئاراهنداعى ئىشلەنگەن تۇب ئىشتەردى كود ئالدىنا كىلترو ئۇ ـ ئۇن توبەندەگىنسە هۇيلەي:

5 هەم 6 نسى ئىسىزدار ئاراهندا تۇب شىعار «سەنەعەت هەم ئاۋل حوۋالنى ئىشتەرن موعشان ئلككنگە يتكرو. سەنەعەتنى بولعا هالو، ئىشلەنگەن ئەرهەلەردىڭ هانن كوبەيتو».

ئېينى. بىنىڭ ئۇنتۇنە ئاۋل حوۋالنى كونەرو ئۇ ـ ئۇن كرەشتىيەندەرگە ئالڭ ـ بلم بېرودە كود ئالدىنا تۇتۇلا ئېينى.

بىز، شوعا ئېرشتكمى؟

بۇتە سابوز دەۋەلىندە ئا. حوۋالنى هەم سەنەعەت مەرئېكنى موعشان ئلككنگە يتىنلەر. لەكىن بىنداڭ باشقۇرتۇستاندا سەنەعەت يتهەلە، ئاۋل حوۋالنى موعشان ئلككى دەرەۋەگە يتمەي ئەلى.

بۇگۇنگى شىعار ـ ئىشلەب سعاروونى هانداعنا يتكروتوگەلبەلكى، ئىشلەنگەن ئەرهەلەردىڭ ذاتن ياقشرتو، تاۋار حاقى ،ئۇ ـ ۋۇدلاندرو ۋازىفالارى لا تۇرا.

،بىل مەسئەلەلەرگە بىز. فەقەت ـ بۇتە ئىشسەن يالىنىڭ ياردامى ئارقاهنداعىنا ئېرشەسەكىز.

ئلمتە.

بىنداڭ تۇب شىعاردارنبىندان برتىهى ئىشسى، كرەشتىيەندەر ئاراهنداعى ئلمتەنى نعتو ئېينى. بىنى، كود ئالدىنا كىلترو ئۇ ـ ئۇن مىڭگە ئېكى مىنال كىلترب كىتتم:

I. تىمربول ئىشسىلەرنە حكومەت ئېسمنىن داكلات ياهاعاندا ئالار:

ـ كرەشتىيەن حالقىنىڭ ،تۇرمۇشتارن ياقشرتو ئۇ ـ ئۇن ئالارعا ئالڭ بېررگە، سىنفى كورەشتى كۇسەيترگە، بىنىڭ ئۇ ـ ئۇن بارلى هەم ئورتا حەللى كرەشتىيەندەرگە حكومەتتەن ياردام ئېيتەرگە كەرەڭ. تىيىنلەر. منا ،بىل، ئىشسىلەردىڭ كرەشتىيەن تۇرمۇشتارن قايعرتودارن كورهەتە.

II ـ مىنال. 100 پرانسىنتى كرەشتىيەندەر ذەن تۇرعان بر ۋولس، ئىسىزندا كرەشتىيەندەر:

ـ باشقۇرتۇستاندا سەنەعەت ئەذ بولهالا. ئالار ئىشسىلەردى هاقلاي تۇرعان بردەنبر ،ئورن هانالار.

شونڭ ئۇ ـ ئۇن سەنەعەتنى مېحانىكالاشترو ئاشا ئىشسىلەردىڭ تۇرمۇشتارن ياقشرتوعا كەرەڭ. تىب تلەڭ بلدردىلەر.

منا ،بىل ئېكى مىنال بىنداڭ ئلمتە مەسئەلەعنلە قنۋانراقى دەرەۋەلە ئۇلگىشوگە ئېرشكە نبلنذى بلدە.

باشقۇرتۇستان ئۇدەڭ باشقارماهى رەئىسى ئېبە. قوشايف.

قىسقامى:

ئىشسى، كرەشتىيەن هەم ئالاردڭ حكومەتى «بىز بىنعا ئېرشتىڭ، بىندەن ،بورس ئۇشتى» تىيىكنە ،توقراب قالونى بلمەي.

ئالار ئالعا بارالار. ئىسىزدار ئاشا كىلەسەككە يول هنالار.

منا بىنداڭ ،بىل ئىسىزدىبز ئالدىنداعى تۇب ۋازىفالار شولار:

1 ـ ئىشسى هەم كرەشتىيەندەردىڭ سەۋېت تۇذۇلۇشندە قاتناشوون تەئمىن ئېيتو، توبەن ئاپپاراتتارنى پرالىتارىيات روحندا تەربىيەئېيتو، ۋولس هەم ئاۋل ئۇيۇشمالارن يەڭلەندرو، ئاۋلداردا سىنفى كورەشنى داۋام ئېيتترو.

2 ـ باشقۇرتۇستان سەنەعەتن ئۇدەتو، تاۋار حاقن ،ئۇ ـ ۋۇدلاندرو، ئىشسىلەردىڭ ئىش حاقتارن ئارتترو توراهندا سارالار كورو ۋازىفالارى تۇرا.

باشقۇرتۇستان يۇمھورىيەتى باشقارما كەمىتەتى 6 نسى ئىسىزدىڭ هەر مەسئەلەگە دىققەت منەن قاراب تىيشلى ئارقن بېرب كىتەر، تىيشلى دېرىكتىيفتارن بېرب كىتەر.

ـ باشقۇرتۇستان حۇكومەتى باشقارما كەمىتەتى ئېسمنەن 6 نسى بۇتە باشقۇرتۇستان سەۋېتتەر ئىسىزن ئاسق تىب ئېعلان ئېيتم. (ئالقشتار. مۇزىكا ئېنترناتسىيانال ئويناي).

حوۋالنى ياكنى نىگدگە تۇذودنى ئالب باررها كەرەڭ.

ئالڭ ـ بلم ئىشلەنە كىلەڭ، بىنشەنلىكەرنىڭ كوب ئەلى، ئىسىزد حۇكومەتكە ،بىل تورالا نق بولدار كورهەتر.

توبەنگى سەۋېت ئاپپاراتتارى نعى ،يەمەعەتسلڭ ئۇدە، يارلى منەن ئورتا حەللىلەر ئاراهنداعى سابوزنى ناعىلا ئاماياتا ئۇشتى.

كاپىراتىف تۇذۇلۇشندەلە نەۋذار بار. ،بىل ئىشكە هۇذۇمتە ياھاعاندا بىنعا ذور ئەهمىيەت بېرب، كىلەسەكتە كاپىراتىف تۇذۇلۇشندە ئەهمىيەتنىڭ كورەگەن بېررگە هەم ئاۋلدا بورسىنى دۇرۇث بولنو مەسئەلەلەرن نق تىكشرو كەرەڭ.

ئۇلكە كەمىتەت ئىسىزدىڭ ئوتكەن يلەى ئىشلىگە هۇذۇمتە ياھاب، كىلەسەك ئىشلىگە توعرى يول هنداهاعىنا ئىشانىز. (ئالقشتار)

ئاپارىن ـ باشپراساۋيت مېگە 6 نسى ئىسىزعا سەلەم ئېيترگە قوشتى. (ئالقشتار)

ئىشسى حالقى، پرافسايوزعا ئۇيۇشترلعان، قول كۇسى منەن كۆن كۈروسى حالقى، بىنداڭ حۇكومەتنىڭ 2 يللق ئىشن نق تىكشرب كىلدى.

ئىشسى مىنى ئىسىزداڭ بىنداڭ ئاپپارات، پراملىننوست، ئالڭ ـ بلم ئىشنە ذور ئەهمىيەت بېرب، تورا بولدار كورهەتر تىب ئىشانا.

ئىشسى سىنى تاۋارعا حاقى تۇشـۇرودڭ ئلمتەنى نعتودا نىندەي ئورن تۇتوون ،تق تۇشۇنب ،بىل مەسئەلەنىڭ دۇرۇث حەل ئېتلەسەگىنە ئىشەنە.

ئاپپاراتتاردا، بىگرەكتە هانو ئاپپاراتتاعى بيوراكراتتارسا قىلانشتار نىندەي زىيان كىلترون نق تۇشۇنۇب ئىسىزدىڭ ،بىل مەسئەلەگە ئەهمىيەت بېرەسەگىنە ئىسن كوڭلنىن ئىشەنە.

شولايوق پراملىننوستى كوتەرو ئىشسى سىنفنڭ ئېڭ ذور ۋازىفالارنان برلەى، ئىسىز ،بىل مەسئەلەلەرگە نق ئەهمىيەت بېرب بولاساق ياكنى حۇكومەتكە ئالاردى عەمەلگە ئاشرو ئۇ ـ ئۇن دۇرۇث بولدار كورهەتوونە باشقۇرتۇستاندڭ ئۇيۇشقان پرالىتارىياتى ئىشەنب قالا. (كوسلى ئالقشتار)

مالىشف ـ باشقۇرتۇستان يۇمھورىيەتندە بولعان ئىشسى ـ كرەشتىيەن قىزل ئارمىيەنىڭ ئۇدەنىڭ هوعش بلمەن كوتەرب حۇكومەتتىڭ برنسى ساقرووىنا ئۇدرلەنووى توراهندا رابرت بېرە.

100 نسى پولكنىڭ پالكاۋاى مەكتەبى ئېسمنەن بىكبايف هەم 4 نسى رېزېرف پولكنى كورسانتى شابكوف:

ئېبتەشتەر! 6 نسى ئىسىزدا قىزل عەسكەردى نعتو مەسئەلەنەنلە نق ئەهمىيەت بېررگە كەرەڭ. بىنگە قارشى كاپىتال دۇنياهنىڭ هەر ۋاقت هوعشرعا ئۇدرلەنوون ئۇنترعا يارامايمى. بىز قىزل عەسكەردەر هەر مىنوتتا ئېيلدى هالارعا ئۇدرىبز.

يەشەهەن ۋ. ك. پ. (ب). يەشەهەن ئىشسى، كرەشتىيەن حۇكومەتى هاقلاۋسى قىزل عەسكەر! (ئالقشتار) زالدا: «يەشەهەن ئىشسىلەردەن بولعان قىزل كاماندىبردار» (ئۇرا)

كاناۋالف ـ كرەشتىيەن قىزل عەسكەر كازارمالارندا ئىشنىڭ قويلشى، ئوقو، ئالڭ ـ بلم ئىشتەرنىڭ بارلشى منەن تانشو ئۇ ـ ئۇن ۋەكىلدەر مايلارعا تەقدىم ئېيتە (ئالقشتار)

حلمەت هەم سەنائىع نەفىسە هارايى ئالدىندا سانقلا نىلگەن قىزل عەسكەردەرى قۇتلاوعا

مۇحەممەتولى هەم ئالىكسىيۋا ئېبتەشتەر يلەۋلدىلەر.

تامبان ـ قاتايداعى بىلارېت مىدال ئىشسىلەرى ئېسمنەن ئۇتلاومى ئىشسى ئېبتەش:

بىز، بىنان 9 ـ 10 يلدار ئلككنە ،ئورن باشقۇرت، تاتار،.. ئېسمدەرى منەن بىللەتترگە ئايرلىب يۇرلتا ئېيىك ئېيتب بۇگۇن بىز ئايلقلاركى ئاۋلدار ئاسما، ،ئۇدب ئۇتكە كىلدڭ 8 كۈنلى يول ئىسندە ئۇسراعان هېسبر ئاۋل حالقلارنان سېت مىللەت تىب قىلعرهەتب قاراوعا ئۇشرامانق. تىمەڭ، ئىشسەن يالىنى ئۇدلەنىڭ مىللى ئايرملقلارذى تانتماون، ئەمەت سىنق ئايرمىلقنا تانتمانى ئاسق كورهەتە.

بىز، ئىشسىلەرداڭ بورنسى ـ ئېيلىنىبدلەمدەن كوتەرو. بىلارېت ئىشسىلەرى بېلىبولاى قولدارىنان كىلگەن بۇتە كۇسسىلەرن سارپ ئېيترگە ۋەعدە بېرە.

منا مىن ـ بىلارېت مىدال ئىشسىلەرىنىڭ بەلەن ئۇدىبدڭ سۇيەلىلى قولداربىز منەن ئىشلەگەن ،ئۇشۇنەرهەلەرنى 6 نسى ئىسىزعا بولەڭ ئېيتەيز. (تىب ـ مىدالدان ياهالعان تۇرلى ئەرهەلەر ئېكسپاناتى تەقدىم ئېيتە قانى ئالقش).

بىنان هوڭ، تىمر يول قاتنىڭ ئىشسىلەرى ئېسمنەن ئېبە. ئاگىپىۋا سعب ئىسىزدى قۇتلاي، ،ئۇل:

كامونىستار پارتىياهى قاتنقدارنى دۇنياهاعا سعاروعا بىنعا نىكلم هېسبر ئورندا مىنال كورلمەگەن ئۇلكەن حلمەتتەر ئېيتتى. بىز بىنداڭ ئىشكەهەلەبزبارلقتى، ئاسق كورمەننە هەم هەر ۋاقتىلا حۇكومەتكە ياردامعا ئۇمرلىب بىنداڭ ئالداعى برنسى مۇهىم بورسىبز باشقۇرت، تاتار قاتنقدارن پرابزۋودسۋاعا ئالب برو بولرعا تىيش، تى، هەم تىمر يولداعى قاتنىق ئىشسىلەر ئېسمنەن ئىسىزعا سىبايۇقارا ماۋت تەقدىم ئېتە. (ئالقش.)

ئېبەڭ ئاذاق، دورت كشنىڭ دېلىگاتسىيا گروپپاهى سعب ئىسىزدى قۇتلايدار.

دېلىگاتكا گاۋريلوۋا ئېبى (سنواش تىيىن) بېك ئۇداق هۇيلەي.

،ئۇل ئۇدنىڭ باشا زامانندا نىساڭ ئېيلدا لۇدەرن، شولايدا 20 يلداردان بېرلى ياكى تۇرمۇش توراهندا ئويلانب بوروون ئاذاق ئۇ عۇمرندە ،بىل ئېركن دۇنيانى كوروگە نىساقتوانعانن بلمرگە هود تابا ئالماون هۇيلەي.

ـ بىز، نىسە يلدار بوين زادام تامسلى ئاتندا ئېنلب كىلدڭ. هەدرئۇد ئاستلارن ئۇدذەرندە هنيلرىبز. بىز هوعشان قورقما يىنز. بۇگۇن باشلانا ئېكەن ـ بۇگۇن كوكرب ئىمايندى هاقلاياسابز، بۇتەن بىز دۇنيا بورژواهى! تى.

ئاذانىمۇلڭ، سنواش قاتنقدارنىڭ مىللى ئىدان ـ بۇلا تىب بواتتار بوينا مويندارلتا باشتارنا كەرەكىز قالابذار، سوقتار ئاهى يۇرودەرتەمەن زارلانب «بىنداڭ كوتەرتلوولەبدى ئېبرڭ بېرمەگەن ،بىل نەمەلەرگە لەعنەت!» تىب موينداعى ئاتالى هانى ئاعى ئالب ئېنىڭ ئالب ئۇرا. (قانى ئالقش).

ئېبە. بىكموحەممەتوۋا تەبرىكى موگىدا سقفان بىلارېت زاۋۇت ئىشسى ۋەكىلەى يارلىكوۋا بۇتە زاۋۇت ئىشسى قاتنقدارى ئېسمنەن باشقۇرت، تاتار، سنواش،.. قاتنقدارنا سەلەم ئېيتە.

هەم ياكنىنان هاقالن يېرگە ئالب ئۇرعان گاۋريلوۋا ئەبىگە قىزل ياۋلق تەقدىم ئېيتە (10 مىنوت تەنەفىس ئېعلان ئېيتلە).

پرېزىدىيۇمعا سايلاۋدار.

منان هوڭ ئىسىزد پرېزىدىيۇمنا 35 كشى سايلارعا تىگەن تەقدىم بوينسا توبەندەگى ئېبتەشتەر بر تاوشتان ئۇتەلەر.

1 ـ لوبف تىسىڭ س.س.س.ر. هەم ۋتسىڭ ئاعزاهى، ر.س.ف.س.ر. دڭ ئۇدەڭ ساۋنارەوزى رەئىسى (بۇتە زال ئۇذاق ۋاقتقا ئالقش منەن قابلانا)، قوشايف، مۇحەممەتقولق، يوريۇيچ، ئېسماعىلف، ياۋباف، گاريلف، زايىكىن، ئاپارىن، عىسمەتوللىن، ئالىكسىيۋا، گالىن، كلوبق، سۇلتانق، مالىشق، پېتروف، بىچكوف، ئابدولق، سەلىميانق، موستافىن، بىكبوق، داۋوتق، زاگىدوللىن، كالبزبارق، بورانعولق بەلەبەيدەن كرەشتىيەن، فارتونىن ت. قاناي ئىشسى، كاناۋالف ئۇفى كرەشتىيەن، مولاعولق ئىستەرلى كرەشتىيەن، حەلىبوللىن بۇرى كرەشتىيەن، بىكموحەممەتى مەسعوت كرەشتىيەن، سەيتقولق يىلابر ئىشسى، كىنزەعولۋا ئىستەرلى، مۇنعەتوللىنا بەلەبەى كرەشتىيەنكە چوواش، سايسەنۋا بۇرى كرە ـ

شتىيەنكە مارى، گاۋريلوۋا ئۇفى كرەشتىيەنكە.

داۋتى ئېبتەشنىڭ تەقدىمى بوينسا كۇسلى ئالقشتار ئاتندا ئىسىزداڭ پاچوتنى ئاعزالارى ئېتب كالىنىن، ريكف، ئىستالىن، چيچېرىن، ۋاراشىلق، ئاردژانىكىدزا، كويبىشق ئېبتەشتەر سايلانا.

ئىسىزدڭ ماندانى كەمىسسىيەهى 5 كشندەن ،بولب، سوھاروكف، ئىسكولسكى، چېرپانق، ۋايسف، كەرىمق ئېبتەشتەر ئۇتە.

سېكرېتارىياتقاعەبىتق، مانسورق، قاسىمق، شالىمق، گاۋرىلق ئېبتەشتەردەن سايلانا.

رېد كالليكىيە 7 كشندەن ،بولب بايىسوف، كالىموللىن، عابىسامق، دەۋلەتشىن، مۇعسىنق، گوسىف كالمىتق ئېبتەرشتەر سايلانا.

ئىسىزدڭ كۆن تەرتىبى گەزىتلە ئېعلان ئېيتكەنسە ئۇدگەرشەى قابول ئېيتلە.

ئىسىزدى قۇتلاۋدار.

ئۇذاق هەم كۇسلى ئالقشتار ئاتندا لوبف ئېبتەش:

ئېبتەشتەر، ۋتسىڭ، ساۋناركومدارداڭ تاپشرونى بوينسا منداڭ 6 نسى ئىسىزدى تەبرىك ئېتەرگە رۇحسەت ئېيتگز! (ئالقشتار)

ئېبتەشتەر! بىز ئوكتەبر ربۋاليوتسىيەهنىڭ 10 نسى يللغندا هەم 6 نسى باشقۇرتۇستان ئىسىزدى ئاسلعان هاذە، بىنداڭ ئېل، دۇنيالا برذەن بر ذور ئېل بولب، مىللەتتەردىڭ برېرهى ئاراهنداعى ئايرملقتارداڭ بۇترلوون كورەبىز.

سەۋېتتەر حۇكومەتىنىڭ مىللەتتەرگە بېرگەن ئافتانومىيە هەم ئانىڭ مىللى سەيەسەتى بىنداڭ بۇتە مىللەتتەردىڭ ـ لە ساتسىيالىزم تۇذۇو ئىشندە قاتناشتروعا مۇمكىنلەك بېردى. مىللى سەياسەتكە ئەلى نق ئەهمىيەت منەن قارارعا كەرەڭ. بىنداڭ حۇكومەت ئىسندە، باشقا حۇكومەتتەردەگى كووڭ مىللى قورقنسلقتار يوق. بايدار ئېيلنەدە

مىللى ئايرملقتار بولعانعا ،تنەسقنا ئىشلەى ئالمايدار.

ئە بىنداڭ سەيەسەت بۇتۇنلەى باشقا. ئالار بىندە يوق. مىللەتتەر نىتكلم كوبىرەڭ ئاتكلى بولهالار بىنداڭ ئۇ ـ ئۇن ،ئول شول تىكلم ياقشى.

حۇكومەت ئېسمنەن، ساتسىيالىزم تۇذۇو ئىشنىڭ بىنعا تىكلم بارعان يولدان هەم مىللى سەيەسەتنىڭ حۇكومەت ئەلەگەن يولدا باراساعىنا ئىشانرعا رۇحسەت ئېيتگز.

يوريۇيچ ـ بىنداڭ ئالداعى بورىنىبز ساتسىيالىزم تۇذۇلۇشتە كەرەڭ ـ يارلقتى كوبەيتو. بىنداڭ ئ. حوۋالنى موعشقا نىكلمدەگەنداڭ 70 ـ 80 پرانسىنتنا بارب يتكەن. شولاي بولهالا ،بىل ئىشكە ئەهمىيەت يۇهشارتلماعى. بىز بېك مۇهىم مەسئەلەلەر حەل ئېيتىڭ شولاي بولهالا بىز ئاياقتا باتترو (ۋاستانازۋلىنيانى)، ئۇدب بۇتكەنىبز يوق. ،بىل ئىشتى كوسەيتب حالق

ئاۋلداردا ئېشتكەن، كورگەندەردەن.

ئاۋلعا يۇذ منەن، لوزنعهى بىذەن تاعىلا كوب كۇستەر هۇراي. ئېشكى تۇرمۇشتى يانباشقا ئالب هوقان ئوكتەبر، ئاۋل حلقى تۇرمۇشنداعى يۇعنتلهەن تەرەنەيترگە تىيشلى. سۇيەر بوشاماهن ئۇ ـ ئۇن شننانى تىعراق قاعترعا كەرەڭ.

بىز، حەذر ئوكتەبر ربۋالوتسىيەهنىڭ 10 يللق بايرامن ئوتكەررگە ئەذرلىك كورەبز. ربۋالوتسىيەنى هاقلاو بولنداعى ئاور كورەشتەردەن سىعب، ساتسىيالىزم تۇذو بولندا ئالتى بىل ئىشلەنك. ئالڭ ـ بلم فرونتندالا بايتاق ئوڭشارعا ئېرشنك.

ئوكتەبردڭ كشىلەر بۇرەگنە ئالاردڭ دۇنياعا قاراشنا ياھاعان يۇعنتلىنى كوندەن كۆن تەرەندە، ئۇتە بارا. پارتىيا، سەۋېت. پرافسايوز هەم كامسامول ئۇيۇشمالارى تاراتقان ياكى تەربىيە بېرلگەن يەشتەر دۇنياهنىڭ كۇسى كوندەن كۆن ئارتا بارا.

بىنىڭ ربۋالوتسىيەنىڭ تەئثىرن ئۇدلىبزدڭ تۇرمۇشنىڭ بۇتە قانالوندا كورەمىبز كىلە. ئەدەبىيەت دۇنياهنا سقفان ياكى كىنابتاردا، بىگرەكتە شىعر، تىياتر كىنابتارندا ياكى تۇرمۇشنىڭ ،ئوكشلى ياقتارنىڭ يادلوون كوڭلىبز تلەي.

هەر بر ۋاقىعانڭ كشىلەردىڭ تۇرمۇشندا، ئالاردڭ كۆن كورلشندە ذور ئۇدگەرش ياھاعان بىز بېك ياقشى بلەبز. 14 نسى يلدا باشلانعان بۇتە دۇنيا موعشنىڭ قورقنس مەيداندارندا، دۇنيانىڭ تۇرلى ياعىنان يىلعان حالقتار كاپىتالىستار فايداهى ئۇ ـ ئۇن بر برهى منەن موعشب، قان يلماهى ئارقىلى ئاتلاب سىعب، ئەسىرلكتە، يۇرت، تۇرلى مەملەكەتتەردە تۇرلى حالقتاردڭ تۇرمۇشى، كۆن كورشى هەم حوۋالنى منەن تانشب قايتتىلار. دۇنيالا ئېكى، ئۇتقاشى بولماعان ئوكتەبر ربۋالوتسىيەهى ئېيكى تۇرمۇشنى نامرى منەن يىمرب كشلەڭ تارىحندا ذور ئۇدگەرشتەر ئىشلەدى. 21 نسى يلداڭ ئاسلعى ئەرەسەبدىگى حالقتىڭ يۇرەگندە

مەڭگىلكە بۇتمەئالڭ هارى قالدردى. لەكىن ،بىل ۋاقىعالار باشقۇرت ئاۋلدارنىڭ تۇرمۇشندا، بىگرەكتە تاۋ ياي باشقۇرتتارندا، ئۇدگەرش ياهاي ئالماعاندار. هوگىمى يلداردا باشقۇرت حالقىنىڭ تۇرمۇشنداعى هەم ئۇنڭ حوۋالنى ئىنداعى ئۇدگەرشنىڭ ئۇدلىگن كورهەتر ئۇ ـ ئۇن ئۇدۇم كانتوننىڭ پېتروفسكى، ئارحانگىل هەم قرمققالى ۋولستارندا كورگەن فاكتلارعا توقتالب ئوتەمەكسى بولام.

1 تۇرلاق مەسئەلەهى.

باشقۇرت حالقىنىڭ كوبسلنگىنىڭ ئاۋذ ئالما ئويكەهن كورلب تۇرعان، باشى يابوهق ـ توقماق ئويدە بەشەگەنى بارلىبذا بلەبز. كشىنىڭ هاۋلعى ئۇ ـ ئۇن، ئانىڭ تركلك ئېتكەن ئويىنىڭ نى تىكلم فايداهن ذور ئېكەنن بلمەگەن برەۋدە يوقتر. ئاۋلداردا يۇرگەن ۋاقتتا باشقۇرت ئاعايندارىڭ حەذرگى كۆندەلە ئۇدذەرنىڭ ئويلەرنىڭ تۇذۇكلىگنە ئەهمىيەت بېرمەگەنلكەرن بۇتە يېردە كورب بولا.

ئارحانگىل ۋولسى ئابدان ئاۋلدا بر ئاعايلنڭ ئويندە قونب سقتم. ئاعايلنڭ قوش ئويى بار.

برەن قش يىلتماعان، ئېكنسلهندە تىمر مىيس ياعب، كۆن ئېتە. ئويلنڭ ئېكى ئىستىنەهندە ئېكنشەر تەدرە. شول تەدرەلەر ياعىنان مىكى ياهالعان. بر قاتنى تەدرەلەردەن ئويگە توقتاۋهت هوورق ئېتە.

كىس بۇتلارعا ياتقاندا، مىگە ،ئورندى ،ۋرشكە ترەب هالب بېردىلەر. ئنقلاب ياتب

يۇقلاب بولمانى، ئەللە قايدان قولاقنڭ تۇبنە يىل ئۇرە، بر ئاذ تۇدب ياتىامدا سىلاب بولمانى. قولاقتى كەپەسمەنى ئالب كىيب، مۇيشكە سرەنب ياتتمدا: «ئۇيدە ئېيلى ئۇرب قارا» تىب يۇقلاپ كىتتم. ئېرتە منەن مىن ئۇشب ئويانعاندا، ئاعايلڭ يېسەمەن شالتر، شۇلتر تىمر مىس ياعا. ئاعاى هەم ئانڭ ئالتى ئابلق ،ئولى بالانماس تەدرە تۇبندە يوقلاب ياتالار.

ئېرتە منەن ،تۇرب تشقا سقفاس ئويلنڭ تەيلتەهنە كود يۇرۇنب سقهام، ئانڭ ترگەهنە بر نەمەلە هانماعانى، ئاتقى بوروندەلەردڭ موگى تۇشب يۇنكەنن كوردم هەمتۇبندە قولاقعا ئۇرگەن يىلنڭ قايدان ئېينكەنن بېك ياقشى بلدم.

سەى ئىسكەن ۋاقتتا ئاعايعا: «ئويكدگە ئېكى قات تەدرە ئىشلەتهەگز، كىربسەمەن مىس سىلارتهاعز، تشتان ئويلڭ تىرەمەن قار منەن بولهالا كومب سقهاعز ياقشى بولر ئېينى. ئويلكز بېك هالقـن بېت» تىيكەنگە «ئاى بردە بوشاب بولماى شول،نى، ئاعاى مىس هالدرو ئۇ ـ ئۇن كىربس كىيلرب، ئانى كەرتەمنىڭ ئورتاهندا، ئاسقا، ئويب قويعاندا هىبىردارى هۇذب ئۇاتب بۇتكەندەر. باشقۇرت ئاۋلدارندا بر ئاعايمنا توگىل، بۇذذەرسە، مىڭدەرسە ئاعايدار ،ئويلونىڭ كووڭ ئويدەردە تركلك ئېتەلەر.

2 ـ ئاش ـ هو توراهندا.

بولدا كىتب بارعاندا، ئارحانگىل باذار ئلنان يەيەو قايتب بارعان باشقۇرت تېيسەلە رلنە ئۇسرانق. بۇتەمننىڭ قولندا تۇتسابذارى بار. «نىللە ئاۋاردى قوتارعان ئېكەنهىگز» تىكدىنم، «ئاناى باشقۇرت شايداعاه» تىب قسقرب يېمردىلەر. ئالار باذاردان ئارش ،ئونى، يۇمرقا، ئېيت هەم ماى هاتب ئالعاندار. ئاوعا قارشى يەيەولب هۇيلەشب باراىڭ. ئاراننان برەوهى: قوستم تۇرمۇش بېك ئاۋرايب كىتتى

ئەلى. ئېيت، ماى ئاشاب بولماى، ئۇتتقاندا بر باذاردان هاتب ئالب ئاشايبز. يۇمرقانكدا 10 تىهى 60 تىن ،بولب كىتتى. ئارش ئۇتندا هاتب ئالابز. ئاناكدا ،بوتى 1 هوم 25 تىن، يارلى ئەلى قرمققالى ياعنان كىترب تورالارتى. ئېكنسىهن قش بولها تاوقتارئولەلە بۇتە، هوگمى ۋاقتتا ئەللە نىشلەب هىبرداردا هاودرماى باشلانتلار، تىيەلەردە يتالارتى.

3 ـ مال ـ تىۋار ئاترەو ئىشتەرى.

باشقۇرت ئەدەبىيەتندە مال ئۇ ـ ئۇن يىلى ئويدەر ياساو، مالدى قالاينب تەربىيە ئېيتو، ئانڭ تۇقىمن قالاينب ياقشرتو توراهندا كىنابدار ياذلب سقتى. «هابان» ذورنالننڭ هەر بر نومىرندا ،بىل تورالا كەكەشتەر بېرلە بارا. لەكىن ئاۋلداردا يۇرۇگەندە مالداردڭ يىلى ئويدەردە توگل، يىلتراق ئاراندا يەكى يىلتراق كەرتەلە تۇرعاندارندا كورب بولماى. مال ئۇ ـ ئۇن بورالىنى كوندەردە ئىشلەقلانب تۇرلقتا ،ئورندڭ بولماون، مال تۇرعان ئورنداردڭ بر تابقر بولهالا تاذارتلماوى، ئۇرامداردان ئوتكەندە مال ـ تىۋاردڭ قار هترماهن ئۇتتىندە تۇرعانن بېك ،يش ئۇسراتب بولا.

قشنىڭ هنرعاق مدولعندا ئېيب تۇنەرلەڭ ئورندارى بولماعاس قوش ـ قۇرتنا نىگە ،توگب ئولەمەن، قار ئۇتتندە ياتب يۇتلاعان هنىر نىشلەب ياقشى هۇت بېرهندە، هاوعان ۋاقتتا نىگە نىبشەمەن، شولايوق بىلى هاۋاندارنىڭ ،ئوتلمىن نىشلەب ياقشرهندا، ئالار نىسەك ئېيتب هىمرهندەر؟

ئەگەردە باشقۇرتۇستان يىر ئىشتەرى كامىسارياتى ئۇدنىڭ ئورنداعى حلمەتسىلەرى ئارقلى كەرتەنى تاذارتوذلڭ، ئاراندلنىشكەنەرن، بۇتەمىنوذلڭ هەم «مالدڭ ئاياق ئاستنى تاذارتب يىلى ئېتب ياتقرودڭ كەرەكلىگن توشندرە ئالها، مىلمسە، ئۇدلىڭ ئېڭ ذور ،بوردن ئوتەگەن ،بولر ئېينى.

4 ـ تاذالق هاقلاو توراهندا.

تاذا ،ئۇرودڭ، تاذا تۇرمۇش قۇرودڭ كەرەكلىگى توراهندا هۇيلەب تۇراهنلا يوق. لەكىن هوگمى يلداردا ،بىل تورالا ئېس بر تۇرلى ئۇدگەرشنىڭ بولعانسلقنى كورنەمەى.

ئاۋلدا كرەشتىيەن ئاعايدارداڭ تاذالقتا ئېيتىبار ئېيتمەۋدەرى توراهندا كوب مىنالدار كىترگە مۇمكىن، مىن منذا برگەنە مىنال كىترو منەن توقتالام.

بولدا بر ئاعايڭ ئويندە ئېيب سەى ئىسب سقفاندا توبەندەگى حالدى كوردك: ئويدڭ بر ياق قاباتنىنا ئۇترعان ذور يەشكىكە كارتوف ،توترب قويعاندار، يىلى ئويدە كارتوف سترب ئويدڭ هاۋاهى ،بوذولەى بوذعان، ئېيدەندڭ ئورتاهندا ئۇترعان تىمر مىيسىتەن توشكەن كول، كومر تۇشب تاپالب ئاياق ئاستندا ياتا، تىمر مىس ئۇستندە قاينعان هوذار ئېيدەنگە توگىلە، ئويدڭ ئېشك تۇبندەگى تاقتاقتا ئۇترعان ئاباق ـ قاشقتارعا ئەدەم قارارلىق توگل، قۇرعا كىترب توشەگەن ئاشاولقتڭ ئېيدەى ئاۋاردان ئېيكەنن بلرلڭ توگل، بالانماس تەدرەنەن ئاقفان هو منەن ئىسنىندەر كوگەرب بۇتكەن، بالالاردڭ ئۇشتندەگى كولمەكتەرلەى قاراهڭ بتروترەڭ، هاولعا ئۇلگەن سېرەكتەر توراهندا ئېيتب تۇراهنلا يوق. بىيلەلى ئاۋلداعى باشقۇرت ئاعايدارداڭ ذور كوبسلنگى ئۇشۇنداى ،تۇرمۇش ئىسندە عۇمر ئېيتەلەر.

،بىل تۇرمۇشتى يولعاهالو، ،بىل تۇرمۇشتان يىرلىنب سەۋ ئۇ ـ ئۇن كوب كوس كەرەڭ. حالقىنىڭ هاۋلعن هاقلاو يولدا ئىشلەۋسى ئۇيۇشمالار ئالدىندا قوت، ،ئوسقس ذور ئاۋرلقتار تۇرا. قوانق ئاعايڭ ،بىل تەڭگەلە نىندەى ربىب ئەرى بار ئېيكەن؟

5 ـ كىيم ـ هالم توراهندا.

مىلى ئارحانگىلدەن ئاعلىبىنگە ئالب كىلگەن ئاعاى ئىسنەن بىشمەت، ئانڭ ئۇشترا

ئۇدنەن ئېنكى هالدات سەكمەنى كىيگەن كىس ـ ئۇۋاش يابرعا يانعلاشقان، كوك يىلنا قىدارعان، هاوا هالقىنايب ئىمەى يىلى ،قنى ئاعايڭ ئاياعندا ئۇيۇق منەن سابادا، قولندا ئېنكى بىيەلەى. ئاعاى هودگە باشلاي «قوستم! كىيىگە يەلسى ئالمايىز، حالقتا كىيم هالم يوق. بالا ـ ساعاڭ ئۇت ـ باهن هېس بر بۇتەيتب بولماي، ئۇت ـ باشقا ئالو ئۇ ـ ئۇن بىك كوب ئاقسا كەرەڭ، يولعا سقعاڭ هالقن ئۇدە كىتمەن ئۇتە كېتەئتى. باشقۇرت ئاۋلدارلا بارب ئېيئەڭ ئالاردڭ يەلسى ئالماوى كورنب تۇرا.

ئاۋلداردا قوش ـ قۇرت ئاذايو ئارقاهندا توشەك، ياستق، منەر كوبڭ نەمەلەردى ئىدرلەب ئالودڭ ئاور ،بولوون، هارقتار ئالرلى ئارقاهندا كىيىڭ بىنما. بىيەلەى، بورڭ هەم ئۇبق كووكەتەردى ئىشلەب ئالالماودارن، ماڭ ئالوعا قىبات ئېيكەنسلكتەرن مۇيلەبذىم.

6 مەكتەبتەر توراهندا.

ئاۋلدا ئالڭ ـ بلم ئىشنىڭ قويلشى، هالق ئاراهندا كىتاب، ژورنال، گەزىتتەردىڭ نىسە تاراۋى ئەهگىلىدە تۇقتالب تۇرمايم. نىسە ئارحانگىل، قرمققالى هەم بولكاڭ ۋولستارندا ئۇدەگەندەگى تىرەڭ مەكتەبتەرى توراهنداهاعا بر نىسە هود ئېيتب ئۇتەم. مىن ،بىل مەكتەبتەردىڭ ئىسكى هەم تىشقى كورنشتەرى منەن تانشقانىڭ هوگىدا ۋولس باشقارمالارى مەكتەبتەرذى ۋاقتىدا ،ئوتن منەن تەئمىن ئېيترهى هەم ئالاردڭ ئىسندە ۋولستىڭ يولباشسلقلى كۇسىبتۇدە تلىشلى دەرەۋەلە سارالار كورلمەى ئېيكەن ئېيكەن فكرگە كىلدم. ،بىل مەكتەبتەردىڭ تىرەهى هەم ئىسى ئەدەم ئېيتكىەسرىق، كىترگەن ئوتندارى ياعارعا ياراقلى بەش مولى.

قرمققالى مەكتەبدە ،ئوتن بۇتۇنلەى بولى ۋولستاردڭ تىرگەمندە ئۇترعان مەكتەبتەر ئابلا

Пролетарии всех стран, соединяйтесь!
Адрес: ئەدرىس:
Вол. .... Дер. ....
фам. .... Имя ....
Волостная почта должна заполнять полностью

بۇتە دۇنيا پرولېتارداری بۇرلەشكىلا

باشقۇرتۇستان
Bâŝqortostan

№ 31
مارت 16
شارشامبى
1927 يل

ئوخۇم نومىرى 5 تىن.

ر. ك. پ (ب) نىڭ باشقۇرتۇستان ئۆلكە كومىتەتى، ھەم باشقۇرتۇستان ئوزەك باشقارما كومىتەتى گەزىتەسى.
Орган: Вашобкома ВКП(б) и Ц. И. К. а А. Б. С. С. Р.

گەزىتەنىڭ حاقى.
«باشقۇرتۇستان»
بر ئايعا 30 تىن
3 ئايعا 85
6 ئايعا 1 - 60
بر يىلعا 3 - 40

ئىدارا ھەم كانتورانىڭ ئادرىسى.
Уфа. ул. зенцова №26
„Башкртстан,,

ئيعلان حاقى.
پېتىت يولىنىڭ ئاداتقى بىتىنە 30 تىن، برىنسى ھەم ئوراينىڭ 60 تىن، سېتقالا ئيعلاندارى 100 % ئارتىق.

كانتورا ھەم ئىدارانىڭ تېلېفون نومىرى 283

بل نومېردا:
6 نسى ئسىزد (ئىبە. قوشايف مەقالەھى).
بۇگۇنگى مەسئەلە (ئىبە. قووانىق مەقالەھى) 6 نسى باشقۇرتۇستان سەويتتەر ئسىزدى، ئاولدارا ئىشتكەن - كورگەندەردەن، باشقۇرتۇستان ئاولدارندا حوزالقتار، مۇراودارعا ياوابتار، تورلى حەبەردەر ھەم باشقالار.

باشقورتۇستان ئىلنڭ حوزاھى - ئالتنسى سەويتتەر ئسيزنە بذەن يالقنلى سەلەم!

سە.سە.سە.ر ذا.

س.س.س.ر - تۇركيە ئاراھندا ئيقتيسادى مۇناسەبەت كيگەيە.

مەسكەو، 14 مارت، تۇركيە مەنەن س.س.س.ر ئاراھندا تۇذۇلگەن ساوذا دوگوۋرنا قول قويىلو ئايقانى مەنەن تشقى ئشتەر حالق كاميسارى ئورنباسارى ئيبيتش قاراحان تۇركيەنىڭ تشقى ئشتەر مينيسترى تەوفيق رۇشدى بەيگە قۇتلاو تيليگرامى يىبەرب، بل دوگوۋرعا نيگز ئيتب ئالنعان پرينسيپتارعا مۇوافيق ئۇرەوشنە ئيكى ممللەكەت ئاراھنداعى ئيقتيسادى مۇناسەبەتنىڭ ذور ئوكش مەنەن كيگەيەسەگنە ئشانس بلدردى.

ئابحازىيالا دەولەت ئاپپاراتن ئۆكايلاشترو.

ئابحازيا ئۇذەك باشقارما كەميتەتنىڭ برنسى سيسسيەھندە ئابحازيا ساۋناركوم رەئيسى ئى. لاكوبا دەولەت ئاپپاراتن ئۆكايلاشترو توراھندا داكلات ياھاى. داكلاتتا ئيتلوگە كورە، ئابحازيا ئۇذەك باشقارماھى پريزيديومندا برگنە تولەولى ئشسى ئۇذەك باشقارما رەئيسى قالدرلاساق.

ئۇذەك باشقارما مەنەن ساۋناركومدڭ ئشسى ئاپپاراتى برگە قوشلاساق. ئيرئيساعى تەئمينات حالق كاميسارياتى بۇتۇرلىب، ئانڭ ئشتەرى ئسكى ئشتەر حالق كاميسارياتنا بيرلەسەك. شولاى ئوق گلاۋپاليت پراسۋيتتى لا بۇتۇرۇب، ئانڭ ئشن نار كاميرووقا بيرىرگە ئويلانلا.

سيسسيە ئۇذەك باشقارماعا ياڭى پريزيديوم هايلانى.

مەعاريف ئشسلەرى ئسيزدى ئاسلدى.

مەسكەو، 14 مارت. 14 نسى مارتتا مەعاريف ئشسلەرى سايوزنىڭ 6 نسى بۇتە سايوز ئسيزدى ئاسلدى.

ياڭى بيلدەلەو.

مەسكەو، 14 مارت. سايوز ئۇذەك باشقارما كەميتەتنىڭ پريزيديومى، ئيبتش موليمتى بول ئشتەرى حالق كاميسارى...

س س س ر حكرمەتى، پيكين حكومەتنە پراتسيت نوتاھى تابشرذى.

شانحايذى كانتون عەسكەرذەرنە بيررگە ئيەلەر. «هارى» يلعاهن ئوتوسلەرگە چژانتسزالين بر ميليون دوللار ئاقسا وەعدە ئيتە.

...ئەرذەگنە فايذالانلا. ئالاردڭ هانى 800 ذەن ئارتماياساق، كەميسيە ميللەتتەر ليگاهى مەويتنەن هوراماينسا ئوق هاقى عەسكەرذەرذڭ هانن ئمذەيتە ئالا.

بنان هوڭ، گيرمانيا تارافنان تۇذۇلگەن ئاۋيئانسيا ئيسملىكى قارالوعا تنيش ئينى، ئول بيلەمەك واتنقا كبسكترلدى.

ئشتريزماندڭ ئاذاق هوذلنەن هوڭ ميللەتتەر ليگاهى سەويتنىڭ ميسسيەهى يابلدى. يابق ئوترشتا سائار ئۆلكەهى ئيدارا...

500 قوراللى هالدات ميت ئيل كۋارتالنا ياقن بر ئوراهنا ئوتب كيتەكسى بولعاندار.

بلنى كورب ئانگليا عەسكەرذەرى پوليەميوتتار قوروب قارشى تورعاس شانسون عەسكەرذەرى كيرى بورولعاندار.

«هارى» يلعاهن ئوتوسنگە بر ميليون دوللار.

چژانتسزالين، ئوذ عەسكەرذەرى ئستنەن قاييى ئۆر كوم حوان حعلو يانتنان هارى يلعاهن...

قتاى حەلدەرى.

پيكين حوكومەتنە بذذڭ نوتا

س س س ر ذڭ پيكيندەگى وەكيلى چيرنيح تارافنان پيكين حوكومەتنە «لينين ئيشتەلگى» ئيشلى ساوذا پاراحوتن قولعا ئالەكنو هم پاراحوتتاعى سەويت ديپلاماتيا كوريەردارن، پاسساژير هم پاراحود كاماندااهن قولعا ئالوعا پراتيست بلدرلب نوتا بيرلدى.

...

گيرمانيا يەمعەت ئيبلەنەلەرى ميللەتتەر ليگاهى سەويتنڭ ميسسيەهى ئش نەتيزەلەرن ناسار قارشى ئالالار.

ميللەتتسلەر پارتياهنڭ ئيك ئولڭ تارافدارى - ئشتريزماندڭ ئورننان تۆشرلوون هم گيرمانيانڭ ميللەتتەر ليگاهنان سعوون تالاب ئيتەلەر.

ئانگليادان ئولگو ئالب، ئش حاقن ئوسەوذلاندرماقسلار.

فرانسيالا تاش كومر سەنعەت ئيبلەرى ئانگليالا ئش حاقن ئوسەوذلاندرلو هم ئش سەعەتن ئوذايتلوذى هلناو ئيتب فرانسيا تاش كومر سەنعەت يورتتارندالا ئش حاقن ئوسەوذلاندرو كامپانياهن ئالب بارالار.

سائار ئولكەمندەگى تاو ئشسلەرى هايوزى هم تارن ديپارتامينتى بنعا كونمەتكە، زاباستوفكا ئيعلان ئيتەرگە بولدلار.

تاو ئشسلەرنڭ ئونيتارنى پرافسايوزدارى بوتە تاش كومر توبەكتەرندە دوييم يىلشار ياماب ئشسلەرذى حوزالارعا قارشى ئورورعا ديملەيذەر.

كاممونيستارعا حۆكۆم.

ئيتاليانڭ عەذەتتەن ئش تريبونالى دەولەت ئيمينلگەن هاقلاو تواراهندا معسارلعان ياڭى زاكونعا ئايانب، تانكاناليا عى بر نيسە كاممونيستى مسينفى دوشماناق تووذرواعا ئيەرشو هم حوكومەتنى ئورننان تۆشورو يولندا ئشلەوەذە عيبلەب تورلى مۆدذەتكە تورمەگە حۆكۆم ئيتتنى.

ئارالا بر يل 10 ئايذان ئالب 14 ەر يل تورمەگە حۆكۆم ئيتلوسلەر بار.

شانحاى هەم نانكين تيمر يولى بوينذا چين چژاو مەنەن ۋو - سو ئاراهندا كانتون عەسكەرذەرى مەنەن شانسون عەسكەرذەرى بەرئاشب ئالدللار. نەتيزە حەذرگە بيلدەمە.

كانتون عەسكەرذەرى ئانحوى ئولكەهندەگى يانتسزى يلعاهى بويلاب نانكينعا قاراي توبەن ئوشە بارالار. نانكيندان 80 شاقرم تاپيان يانندالا هوعش بولب ئالعان.

چژانتسزونچان، ئانحوى ذاعى عەسكەرذەرى مەنەن بنە كسنلڭ ئيتەر ئوسون ئشتابن پين فو تيگەن ئورنعا كوسرگەن.

ميللەتتەر ليگاهندا.

14 نسى مارتتا ژينوەلەگى ميللەتتەر ليگاهى سەويتنڭ كولدەگى ئوتروشندا گيرمانيانڭ سائار ئولكەهى مەسئەلەهى قارالدى.

بل ئايقان مەنەن مەشندا فرانسيا تشقى ئشتەر مينيسترى بريان گيرمانيانڭ تالابارنا قارشى كيلمەنى هم (سائار ئولكەمن ئيدارا ئيتوسى ميللەتتەر ليگاهى كەميسيەهنڭ ئافاريتيتن نوشەوعمت ئوسون) گيرمانيا تەقديمن قابول ئيتەرگە تەقديم ئيتتنى.

چيمبيرلين دە كەميسيە تەقديمن ياقلانى.

بنان هوڭ ئشتريزمان (گيرمانيا تشقى ئشتەر مينيسترى) هوذ ئالب، ئوذنڭ ئيك ذور تالابتارن كيرى ئالوون بلدرذى.

بل تالابتار تيمر يول هاقسلارنڭ كم كشلەرنەن كوبەيتەر تۆذۆلووى مەسئەلەهى ئيذى، ئول فەقەت، سائار ئولكەمندەگى فرانسوز عەسكەرذەرى ئوس ئاى ئسندە ئالنب بوتەندەر تيگەن تلەكتى گنە بلدرذى تيمر يولى هاقلاو ئوسون عەسكەرذەر قايتيبر مەلە...

ياذوونا قاراعاندا، چژانتسزونچان ئوذ عەسكەرذەرنڭ ميللى حوكومەت (كانتون) عا هويكوملى قارارذارن بوتوره ئالماى ئيكەن. شونڭ ئوسون چژانتسزونچان تزەنسو هم ئانحوى ئولكەلەرندەگى عەسكەرذەرن ئاتان ئالب، شاندونعا قايتماق بولا.

قارا گروهتاردڭ نانكيندا عى عەسكەر باشلقتارىلا ئوذ قول ئاستنداعى عەسكەرذەرنە باش بولا ئالماينار.

دوروتلنگى تيكشرلمەگەن حەبەرذەرگە كوره، شانحايذڭ قورعاوللعن هاقلاوسى گينيرال پيشوچين كانتون عەسكەرى كاماندوبوشنى چان كاى شى مەنەن شانحايذى كانتون عەسكەرذەرنە تابشرو توراهندا هويلەشە ئيكەن.

شانحايذاعى ميت ئيل عەسكەرذەرنە - قالالا ئوتقو تاراتو هم ديمانستراتسيالار ياهاوذارعا قارشى قاتى سارالار كوررگە بويرلعان.

ئانگليا عەسكەرذەرى كيلە.

11 نسى مارتتا شانحايعا 840 ئانلى ئانگليا عەسكەرى توشورلدى.

شانحايعا ئانگليا عەسكەرذەرى كيلو مەنەن ميت ئيل ماتبوعاتنارى ياذعان مەقالەلەرنە بوتوننەى ئيكنسى توست بيردلەر. ميللى حەرەكەتكە قارشى ئاسقنان ئاسى كوروش ئالب بارو ياعن كوسەيتب ياذالار.

ميت ئيل ئوراهنان ئوتكەرمەيذەر.

حەذرگى داوام ئيتكەن تەرتيب بوينسا ميت ئيل كۋارتالنا قاراعان بذرذەن قوراللى هيببر قتاى عەسكەرذەرى ئوتمەتكە تيشلى.

12 نسى مارتتا شاندون عەسكەرذەرنەن...

ئالتنسى ئسيز.

(باشقۇرتۇستان مەركەز باشقارماهى پرەسيدەتنلى، ئيە. ح. قوشايف مەقالەهى)

كيسە ئالتنسى بوتە باشقۇرتۇستان سەويتتەر ئسيزى ئاسلدى. ئسيزدڭ كون تەرتيبندە تورعان مەسئەلەلەر، يومهوريەتنبذڭ كون كورلشندە، يەشەوندە ئيك توب مەسئەلەلەرذەن هانالا.

حەذرگى كوندە ئيمپيرياليست دەولەتتەر، بلار ئاراهندا بيكرەكتە ئانگليەنڭ سەويتتەر سايوزنا قارشى قوتقى ئاراتووى سەويتتەر سايوزى ئشسى - كرەستيەنلەرنڭگنە توگل، بوتە دونيا ئشسەندەرنڭ ئاسوون قوذعاتا. شونلقتان بذذڭ تشقى حەلبذ مەسئەلەهى بيك ذور ئورن توتقانلقتان ئسيزد بل تورالا ئوذنڭ كيتكن هوذن ئيتب كيتەرگە تيشلى بل بر.

ئيكنسى، سەويتتەر سايوزنڭ ئسكى حەلى لە تشقى حال مەنەن بيك نق بەيلەنگەن. بذ حەذر ذور سەناعەت ئوذو دەورنە ئاياق باهتق. ئاللبذدا شونى تيشلى دەرەجەگە كوتەرو، ئاول حوزالعن ئوزللەشترو، كالليكتيفلەشترو ئشى تورا. منا شوعا بەيلەب، بل يولداعو حوكومەتنڭ ئوتكەن ئيكى يل ئسندە ئشلەگەن ئشتەرى...

شارتنارى توذورعا هم ئوشوعا يول ئاسارعا تليشبذ.

يذرلى ئەهميەتلى ئورمانذارذى ئيەبكە ئالو، ئالارذى تيگذ فايذالاندرو مەسئەلەهى حەذرە ئيك ئاورو مەسئەلەلەرذەن تورا. مومكيننڭ بولا تورب ئورمانبذ يەكى بولبتا شونان كيرەگنسە فايذالانا ئالماوى توبەكتەر بار، بلذا كيتكن رەوشتە حەل ئيتلوذى هوراى.

دورتنسى، باشقۇرتۇستاندا دوييم مەزبورى ئوقو كرتوذە ئوذ نەوبەتندە مەسئەلەلەرذڭ ئوذەگى هانالا. بذ ئاذى ئوكتەبر 10 يللعنا قويب ئولگوره ئالماق. سونكى ئول ئشنى كوب ئاتسا هم بيك كوب حەذرلكلى عيلمى كوچتەن باشقاقوياعامومكين توگل. بل بذذڭ ماليە ئشنبذگە، بودژەتنبذگە بەيلەنە.

بيشنسى مەسئەلە ناركامفين داكلانداعى بودژەت، نالوك سەياسەتى تورالارندالا ئسيزد ئوذذنڭ قرقا هوذن ئيتر. بذذڭ ئوتكەن بلعى ئاول حوزالعى نالوگى سەياسەتبذ ئوكشلى سقتى. يارلى هم ئورتا حاللى كرەستيەنتەر قارشندا پارتيەنڭ ئيمتيبارن ئارتتردى. لەكين شونڭ مەنەن برگە ئوسراعان يتشپلكتەرذە...

ئارعاياش كانتوننذا	1322	391
بەلەبەى كانتوننذا	3091	998
بورى »	3068	1839
بلايېر »	1200	590
مەسەوت »	1123	689
ئستەرلتاماق »	1389	784
تاميان قاتاى »	777	201
ئوفى »	2004	1472
بوتە باشقۇرتۇستاندا	20036	7742
	27778	

منا بلارعا قاراعاندا، توبير كوليوز مەنەن ئوروذان يارذام هوراب مورەجەعەت ئيتوسلەرذڭ ئيك كوبەهى ئارعاياشتا بولعان (هەر بر 10000 كشگە 175 ئاورو تورا كيلە). ئانان قارلا مەسەوت مەنەن تاميان قاتاى كانتوندارى تورا. يارذام هوراب...

...مارى حالقنى بذنان قوتولدرو توراهندا نيمەى سارالار كورەلەر؟

دوروسن ئيترگە كەرەك. بذ، ئوشوكونگە تيكلم مناو ئاولق يلنڭ قالدرعان ياقامى - تيف، حالير ئيپيليميەهى مەنەن كورەشب كيلدك. بذنڭ ئوسون ئاول هەم قالالارذا داوالاو يورتتارنڭ سلتەرذەرن يشايتتق. تە، بل مەسئەلە توراهندا ياياعلارذان يوشاب برەى سارا كوره ئالعانبذ يوق.

فەقەت بذيلعنا، بذ بذنڭ ئوسون ئاذعنا (تيبارى 2360 هوم) ئاقسا ئالدق. هم ئوشونڭ مەنەن - عاذەتتە ئاورودار كوبرەك كيلە تورعان 4 پونكتتا قمذسلارذى تيكشرب تورا تورعان ميب پونكتتار ئاسماق بولابذ.

بل تورالاعى تيبى يارذام - ئوشو ئاورودار كوبرەك يذيلا تورعان ئورنذارذى تيكشرب تورب، كيلگەن ئاورودارعا تيشلى كەڭەشتەر بيرو، تورا تورعان كۋارتيردارنذا ديزينفيكسيە ياهاو هم قمذذڭ ذاتن تيكشرب تورو - ياقشلقەن قاراو وە باشقالارذان تورا.

بل سارالارعا ئاول حالقن يوذ پراتسينتى مەنەن ئاورودان هاقلاب ئالب قالا، يەكى ئاورو - مونالقا ياقشى قمذ ئالوعا سەبەب بولا تيب ئيتب بولماى. سونكى، قمذذار قالاى تورا كيلهە شولايعا ياهالعان، كوبهنسە بسراق تورتق يەكى منيسكەلەرذەگذە ئەسنلەلەر.

قمذسلق ئشن عومومەن ياقشرتو، بيكرەكتە ئاول حالقن بل قورقنسلى ئاورودان هاقلاب...

تيناعا بروافت ئسنذە كوذگە سالنرلق ئورەوشنە ئوذگەره - ياتشلانا باشلاينار.

ئانڭ ئاشاعلهى كيلە، ئاشقاذانى ئاشاعانلارن مرتنە باشلاى، يوقنهى تەلعنە شولاينب، ئول ئاوراق ياعنغاندا ئارتا باشلاى. شونڭ ئارقاهندا بل ئاورودار ئيلدەرنە فايتقاس قبقالى قمذ توراهندا هويلەب بوتە ئالماينار.

باشقۇرتۇستان حالقى ئوسون، قمذ مەنەن دارولانعا كيلوسلەر ماندى ياقتان ياقشى ئوق ئيذالى بولها، ئيكنسى ياقتان - يەعنى، ئوذذەرى مەنەن يوعوشلى ئاورودار ئالب كيلو ياقتان بيك نق زارارلى هانالار.

ئاولدارذان ئالث ئيتب ئالنعان، بلتەرلك دەرەوله تيبى كوسەر مەنەن تەئمين ئيتلگەن قمذ مەنەن دارولاو هم يال ئيتو يورتتارنبذ بيلەولى ئالار حالق ئاراهندا ئاورو تارانا تورعان ئورن بولب حذمەت ئيتمەيذەر.

لەكين، قمذڭ شيفالقى توراهندا كوب ئيشتنبتە قمذ مەنەن دارولاو يەكى يال ئيتو يورتتارنا بارماى تورانان - تورا قمذ ئشلەب معاروسى باشقورت ئاولدارنا تارالعان ئاورودارعا كيلهەك، مذا بوتوننەى ئيكنسى كورنش كوذ ئالدنا كيلە. بل ئاورودارذڭ كوبهى هيس كمەن هوراب تورماى باشقورت ئاولدارنذا كۋارتير ئالب، شول ئوق يورتنڭ هاييلەلەرى مەنەن برگە تورا باشلاينار.

تيب عيلمنە كوبەن بيلدەولى بر فاكت...

سەويت توذولوشى

يامانهار ئاولندا سەويت توذولشى ناسار قويلعان.

يامانهار ئاولى (تاشلى ۋولسى) توذدانىك تونقان، ئورنى مەنەن، بىل رايونداعى ئاولداردىك ئالەنمەلەرنان هاالرعا تبيش بولهالا، سەويت توذولشى باعندان ئىلك كارتفا قالعاندارذان هانلا.

هندا تەرتبيهڭ ئورەوشتە فايدالاننلا. ئاولدىك 4644 دەيسەتينە يېرىنەن ئاعندا 800 دەيسەتينەگە ئىگىلىك يېرى بولب هاناهولا. ناكنيچەسكى 2000 دەيسەتينە ئيگلەك يېرى بار.

هاولق هاقلاو.

سەسەك ئاوروونى تارالا.

ئاكوشبىر كا بوق.

مەنهى يارانى.

مۇلۇكڭ ئاوروو تاراتا.

ئۇت ئارا يارذام كەميسەنى ئىسقيرى.

هۆر ئوذارعا يابتار.

«كولتور شەنگەرەيە»

ئوفىلە.

بلدرو.

VIنسى بۆته باشقورتوستان سەويتتەر ئسيزدى سيشەمبىن كون 15 نسى مارتنتا سەعەت 17لە (كۆندوذ سەعەت 5تە) حدمەت هەم سدايەع ئەفيسە هارايندا ئاسلاساق.

1. س.س.س.رذلۇ بەيەلميلەل هەم ئسكى هلى.
2. باشقورتوستان حكومەتنەك ئاتچوتى.
3. نارکامزيمدك ئاول حوذالعنلندا كورگەن سارالارى هەم وازيفالارى تورامداعى داكلادى: ئا) قورۋلىق مەنەن كورەش، ب) تۇتۇش يەر توذۇ، ۋ) مال ئاتراوسلق، گ) مەحەللى ئەهميەتلى بولغان ئورماندارذى ئايىرو، د) دەولەت يەر فوندى.
4. باشنار كامپروس داكلادتى: ئا) باشقورتوستاندا ذوبم ئوقو ئيندرو تورامندا.
5. باشنار كامفين داكلادتى: ئا) بودزيت، ب) نالوگ سەياسەتى.

يەر توذو مەسەلەهى.

ئالدانونىڭ حيكەيەهى.

مەسئول مۇحەررىر: ت. كاليمولين.
Ответств. редактор Т. КАЛИМУЛЛИН.
Уфа. Типо-литография «Октябрьский Натиск».
БАШГЛАВЛИТ № 591

باشقۇرتۇستان ئاۋۇللارىندا.

كوسمە ۋولباشقارماسى.

بلابر كانتونى، ئۇتەعول ۋولباشقارماسى ئۆس يل ئسندە حەذر ئۆسۈنى ئورنعا كوسە. يل كوسب بۈرۈگەن پونكتتارلنك ئارالارى بارى 12 - 4 سانرم ئالتلقتارنداعنعا ئيتب لەندەر.

ۋولباشقارماعا ئيك قولايلى ئورن زيانـ هورا ئاولى بولب، منذا بالنيسا بولوونى، نبر بولئستانساهنلنك ياقنلمى، ساوذا ئورـ گندارى، بورس شيركەتتەرلنك كوبنەن زيانـ هورالا بولوونى بر ئەگماى كوبكنە يۆمۆشتارن ئۆتب قاينوعا ئوڭايلىق بيرە ئيندى.

حەذر كوسەرگە ئيذرلەنەب ئۆرعان ئۇتەعول ئاولندا ۋولباشقارما ئورنناشو توگل ئوذذەرى ئورۆزعالا بۆرنتارى يينش توگل.

حەذرگى ماتلق ئۆسۆن كۆرەش مەللدە منداى ذور ئراسحوتنار تۆتۆب ئاولدان، ئاولعا كوسب بۆروذى تاشلارعا وات ئيندى.

«كوروسى».

يەشرن كيسە ياھايدار.

ئوسالى ۋولسى، ئيلسى ئاولندا يەشرن كيسەلەر ياماو بيك كوبەيب بارا. يەش بلـ كنەكنر ئاولاق ئۆيذەرگە يينلب، بۆنە ئۆن بونى قايذاهذ ئويندار منەن عۆمۆرذەرن ئەرەم ئۆتكەرەلەر. ئە. ئاولداعى كلب بۆرتى بوش ئۆرا. ئاندا كيس توگل، كۆنلۆذ بارو ئالايوق.

حەذرگى واقتتا ئانداى يەشرن كيسەلەر يامارعا بار ميكەن هولڭ؟ بلوسى.

بر يۆمالا 6 بورى.

يۆرگان ۋولسى، ماياش ئاولندا 4 مونارسى بر يۆما ئسندە قابقان منەن 6 بورى هوعب، يۆتنەنذە ترلەى ۋولباشقارماعا ئالب بارب كورهەتتلەر. نورى سۆلتانى.

مال ئاورووى كۆسەيە.

تانالق ۋولسى، (بلابر) يۆماش ئاولنداعى منبر مالدارى ئاراهندا بـر تۆرلى ئاورو بار. بلواڭ منبردار ئاذعننا ئاورب تۆرالا، بنذاو مالار. ئۆشۆ كۆنذە بر بنذاڭ ئاولداعنا 72 منبر بنذاون هالذى. ئانڭ ئۆتنەوتنە قايذانـ مر باكترلاق بر قۆتورعان ئت كيلب. ئاولداعى ئتتەرذى هەم بر، ئيكى هنبرذى تالاب كيتكەن نتيشلى ئورگندارذڭ منداكوذ هالوذارن ئۆتنەبذ. كوروسى.

دين باشلقتارنى تيك ياتماى.

قرمنقالى ۋولسى، هارت سبشمە ئاولندا هولبعانلق بيك نـى تارالب بارا. 19 نسى نيۆرالدا ئوذذەرلنك ئوقنتوسنلارى زاكيرەشەرەـ تدينۆانى مۆحەررەم عاقارف تيـگەن كشى ئولارم تيب بيك نى توقمانى. يىيل ئورت تلندە ئۆتنا تۆرعان ئوقنتوسنلارى حولبعاندارذڭ ياقلنان ئيكنسى ئاولعا كوسەرگە مەزبور بولدى. بلرذا ماى بابرامى ديمانستراتسيياهندا ئوقنتوسنلارذى توقمارعا يينشب، ديمانستراتـ سيانى تاراتتلار.

يل ئاولدڭ حولبعاندارى هەر واقت ئوذذەرلنك مۆحتەسيب مولالارنك قۆتقۆهنا تاياب ئش ئيتدار. ز. ئەحمەتوف.

مەزين ئالداشرعا بيك ئۆتتا.

ئاذناى ۋولسى، توبەنگى ئاوللڭ مەزينى باشقۇل داڭوتنى نالوگ تولەوذەن 2 هيرن يەشرب ئالب قالماندا، هذ ئوتنذ ـ ترق هوم نالوگ تولەگندە منعا مين بارى ئۆن عنا هوم تولەيم، سەويتنى منعا شولايتب ئالدايهڭ ئانى تيب ماقتانب يۆرى.

سۆنكى بل كشنلڭ يەى بويننا ئسۆس منبرى بولدى، برمن نالوگ تولەو ئوتكەنمن هاتب يىبەرذى، برمن ياقذرماى قالدرعان.

منعا حەذر نالوگن تولب بۆتەلە ئاعى منبر ئالب يىبەرە ئيندى. منداى حالقتارذى ئاول سەويتنەرى نعزاكى تيكشرب تورو كەرەڭ. كرەشتيەن بالاعى.

يارافهذ ئيليمينت هايلاندى.

تانالق ۋولسى، بايمرذا ئاوللڭ سۆلتان ئەحمەت ساربن 25 نسى يلمن هايلاوذا نيسك كەرەڭ ئالاى ئيتب ئاول سەويتى رەئيسى بولب ئۆتكىنى. ئاندا ئول ئوذا ـ قوذاعيلق ئيتووى بارلئلارذى بۆرۆنعى سيلسكى هنماق ئيتتكرووى ئات ئورلاشوذا قاتنشووى ئاراهندا ۋولباشقارما تاراننان تنيشلى سارامن كورلب، سەويت رەئيسلنگنەن تۆشۆرب قالدرلعانى، يىيل شول كشى نيسكتر تاعنلا تيكشرو كەميسيياهنە هايلانب قالعان.

ئاول سەويتنڭ ئيكبوعارى ئورنى بولعان تيكشرو كەميسيياهندە نيسك ئشلەر ئيكەن هولڭ؟ ئاول كرەشتيەنى.

منهى بيگرەك ئارتترب يىبەرذى.

ئوسالى ۋولسى، رئساى ئاوللڭ سۆناعت رەحيمقولى تيگەن كشى قلن كيبوگە بيرو ئوكاينى منەن توينا ئسب، ئيتب، ئورام بوـ يندا تنسلقنى يۆذۆب يننا حەذام ميس بر كورنمەگەن حولگانلقتارذى ئشلەب يۆرۆنى. ساتا ئارتتا كۆلتە هنماق ئيتب يەيلەگەن مالامعا «ئوت ئۆرتۆب» ئورام بوينا ياندرب مۆيرەتب يۆرۆنلەر. قولدارندا بالتالىشاق هەم شونك هنماق قۆرالدارى بولعانعا تل قالقتب قارشى هوذ ئيتوسنلە بولمانى. م. ث.

يىرذەرن هاتب ئسەلەر.

بۆريەن قبساق ۋولسى، (بلابر) مۆقاس ئاولى گـراۋداندارى بولمگە ئيندرمەيسە ئۆپشتۆا قاينامنذاقالدرعان يۆذەرن ئاولداعى 3 - 4 كشنڭ هوذنەن ئوتە ئالمايسا ساماـ گونعا هاتب ئسەلە قوينلار.

ئە، ئوقو ئۆيى، يارذام كەمينەتى هەم شونك هنماق ئۆذذەرلنە قايذالى بولعان ئشتەر ئۆسۆن هوقر نيندە يارذام ئيتو يوق.

ئاولداعى ئاكلتراق يەشتەر منداى ئشتەرـ گە قارشى قرقا كـۆرەش ئالب بـارو كەرەڭ ئيتى. «ئورپەك»

* ئيشمەكەي ئاولندا (تاميان ـ قاتاى كانتونى) يۆنلۆذ ئيسمنده پاتربيتل كاپيراتيفى ئويۆـ شترلمانى. كاپيراتيف ئويۆشترلب، ئانڭ لافكاـ هى ئاسلعاس، حالق بيك ئانلاندى، ئيندى ئسپيكولەنتتەر تالاولنان قۆتۆلدق، تيب. تاوارـ ذى شول كاپيراتيف لافكاهنتارعننا ئلا باشلاـ نلار. لەكين، حالقنڭ شاتللى ئوذاقعا بارمانى. كاپيراتيف لافكاهى يابلب، حالق تاعنلا شول ئسپيكولەنتتار قولنا قالدى. كاپيراتيف ئويۆـ شماهنڭ بل ئرەوشتە ئشتى توقراۋونڭ سەـ بەبن حالق بلمەى، بيك ئابتراشتاتۆرالار. با.

ئاۋول حوزالقى هەم كاپيراتسييا.

تراكتورذى قايذان هەم نيسك ئالرعا؟

تراكتورذى نيسك ئالرعا، قايذان ئـالرعا تيگەن مۆراوذار ريداكسياعا بيك كوب كيلب تۆرا. ئۆشۆعا كورەلە ئالارذڭ يۆتەهنە بر ياواب بيرب ئۆذايڭ.

يىيل باشقۇرتۇستانعا 47 كللە تراكتور كرمەسە ئيتى، بل ئەلى ئالدنعان بولماللا ئەلله قاسان بولتب، بۆتكەن. مۆراوذار كوب. شوعا كورەلە ئوذەكتەن بولاوو ئسارقاهندا باكننان 40 تراكتور بيبەررگە بولذلار. بل تراكتور ئاراهندا فوردزون تراكتورى 30 دانا، ئينتيرناتسيانال ئيـشملى س. س. ر. ذا ئشلانگەنى 10 دانا. تەوگنەى 1870 هوم تۆرها موكەلەى 2800 هـوم تـۆرا. بل تراكتوردار حۆسوسى ئايرم حوزالقتارعا، يارذام كەميتەتتەرنە، ئونبۆرسالدارعا هاتلماى. يەلكى ماشينا شيركەتتەرنە، كامونا، كالليكتيو، ئەرتيل، كووكتەرگە هاتلا. تراكتورذى ئالعان مەلدە بر ئاذ حاقى ئالننالا قالعانى بيلدەلى واقتنارعا تيكلم بورسقا بيرئلە.

تراكتوردارذى بولگنلو ئۆسۆن باشنارـ كامزيم قاشندا ئايـرم كەميسيە تـۆذۆلگەن. تراكتور ئالامى كيلگەن ئۆيۆشما توبەنگى ئاول حوزالقى كاپيراتيفتارنا تاراتلعان فورما بوينسا ئوذذەرلنڭ حوزالقتارى تۆراهندا مەعلومەتنى ئتولترالارذا ئانى ئاول ساويتنعن دۆرلۆتلگنە قولدامعاهن قويذرب شوندا ئوى كورهەتلگەن ئرەوشتە عەريزا ياذب عـەريزاعا 100 هـوم ئاتسا قوشب ئونبۆرسال شيركەتنە يە ئاندا ئاعزا بولب، تۆرماهالار، توراثان، تورى، ئوقنگە باش ميلسكى سايوز ئاذريسى منەن يىبەرەلەر. ميلسكى سايوز ئوذ نـەوبەتنە كەميسيەگە تابشرا.

كيلگەن عەريزالار برهنلە ياوابهذ قالدرلـ ماى. ئەگەر يوعارنلا ئـيتلگەن مـەعلومەت ئتولترلماى، 100 هوم ئاتسا عەريزاعا قوشلماى ئيكەن عەريزالار بۆتۆنلەى ئسيكشرلمەينەر. منعا ئۆذۆلاى ئشلەگەندە تراكتور ئالب بـولا هەم بنعا تيكلم تراكتوردان كورلگەن فايذاـ لارذى تاعنلا كوبەيتوگە بولا.

تراكتور بـذذڭ ئاولدى سانسيياليزمگە مۆيرەرگە تنيش، ئۆشۆعا كـورەلە ئـول حوسوسيالارعا بيرلمەى، توراثان، تورا، ئەرتيل، كامونالارذڭ ئوذذەرلنە بـيرلە هـەم ئانى يۆرۆتو ئۆسۆن كەرەڭ كشلەرى برنسى مارتقا ئاسلاـاق كورستا ئوقنتلب سنعارئلا.

ق. ئورالسكى.

كاپيراتيفتاردا نيندە يېتشهدلكتەر بار.

حيساب يۆرتو ئشتەرى سۆبالسق.

بايماق ئاول حوزالقى شيركەتنڭ (بلابر كانتونى) حيساب يۆرتو ئشتەرى سامانان، ئش سبالسق بولب، تيكشرو كەميسيەنى ئيكى تابقر تيكشرب قاراهالا ئۆسۆنا معاناهانى. شيرـ كەت، ئيكمەڭ بشرو هەم پرەننيڭ ئـذذلەو ئۆسۆن بولكسە ئاسقانى. 6 - 7 ئايذان هولڭ يابلدى. بل بولكسەنڭ مۆذيرى بر ئشتى لە ئيتب منەن يۆرتەگەن. كوبنى تاوار ئالنعان، كوبنى هانلعان هەم باشقا تۆرلى كيار، مەعشـ نارى تۆراهندا ئيدارعا حيساب بيرلمەگەن. بل بولكسەنڭ ئشن تيكشرگەنـدەن هـولڭ، تەفتيش كەميسيەهى ئشتى ئيكسپيرتنارعا تابشرذى.

كاپيراتيف ئشندە بنداى تەرنيبهذلكتەر تۆذلۆرعاسەبەب بولعان كشلەر، مەسئوليەتكە تارتلها، باشقالارنا ئورنەڭ بولو ئيتى.

ئە. رائوف.

عەيب كمدە.

ئيمانقۆل ئاول حوزالقى كاپيراتيفى (بلابر كانتونى) بل ئيلعندەنده 12 مڭ هوم زارار ئيتكەن.

ئيدارا داكلاتتنان ئاڭلاشلووننا قاراعاندا بل زارارذڭ ئۆب سەبەبى ـ تيرمەن بولعانلق ئاڭلاشلا. لەكين، تيرمەن ئشى منەن تانش كشلەرذڭ سامالارنا قاراعاندا تيرمەن ئوذى زارارلى بولماينسا، تيرمەندەن كيلگەن داحوتـ نڭ ئيدارا ئاعزالارى قۆرماعننا كيتكەنلكتەن بولرعا كەرەك. سۆنكى ئيذەبنەرگە قاراعاندا تيرمەن 9 ئاى ئسندە 300 هوملاب داحوت بيرهەلە، داحوت دەفتەرنە ـ 12 هومعنا ئيندـ ەرلگەن.

بل كاپيراتيفتڭ ئوتكەن يلداعى ئيدارا ئاعزالارى كاپيراتيف ئۆسۆن زارارلى بولعانـ لقتارى كورنب تۆرهالا ئۆنتتدل ئيرەمندەگى، بوش بۆعازدار حالقنڭ تلەگنە قارشى، ئوتـ كەن يلداعى كشلەرذى ئيدارعا ئوتكەرذلەر. «كوريى».

كاپيراتيفتى باتفاقتان ئالب سقتنلار.

تۆرمان ئاولندا (ئارعاياش كانتونى) 1924-نسى يلدا ئۆذلگەن ئاول حوزالقى بـورس شيركەتى ئەوگى يلدا ياقشعنا ئشلەب، ئاعزاـ لارن تۆرلى ئاول حوزالقى ماشينا هەم قۆرالـ لدارى (مابان، سەسو ماشيناهى، سيتاراتر، ترـ ييرر هەم باشقالار) منەن تەعمين ئيتوذەن باشقا ئاتسا هەم ئۆرلق ئسسوداعى بيرو منەن دە حوزالقنى كوتەرۆگە يارذام ئيتكەيەن.

لەكين 25 نسى يلدا هايلانب قالعان پريكاشچيك ئ. زيننورف ئشكە هالقن قاراوى يەيگى ئايذاردا لافكانى ئرەتلەب ئاسماوى هەم حالق منەن ناسار مۆعامەلەەى منەن كاپيراتيف تەن حالقنى بيذرو ئۆتئۆنە 500 هوم كاـ پيراتيف ئاقساهن ئاتاب، شير كەتنى ئاقماتە ئيتى.

26 نسى يلداڭ ئاذاعندا هايلانعان ئيدارا ئاعزالارى ئشلەكلى بولب سقتنى. ئالارذڭ تۆرتشب ئشلەوذەرى ئارقاهندا بل كاپيراتيف عينوار ئاينذا ئوتكەن يلداعى ديفيتسيتتەن قۆتۆلب، 100 هومدان ئارتق قايذا قالدرعانـ لعنى ئاڭلاشلدى.

بل ياكى ئيدارا حالقنى كاپيراتيفقا ئلقترو ئشندە، كاپيراتيـف مۆيۆشى ئاسب، حالقنعا كاپيراتيف ئاكى بيرو تۆراهندالاسارا. لار كورب تۆرا.

ئەگەرذە قاتنقنذارذى ئلقترو تۆراهندالا ئشلەهە، بل كاپيراتيف تاعنلا يەيلەتب كيتەر ئيتى. ئاول قنى.

بال سەسكەلى ئۆلەندەر سەسىنگەذ.

ئومارتاسنلق ئشنڭ حوزالققا فايذالى يەـ لووى شول رايوندا بال سەسكەلى ئۆتملكتەرذڭ كوب بولووننا يەيلەنگەن.

باشقۇرتۇستانداعى ئومارتاسنلق ئشى ناذلى (كاپربزلى) بال ئۆتملكتەرتە يەيلەنگەن بولعاـ نلقتان ئومارتاسنلق حوزالقى قابهى بر يلدارذا بيك ذور بۆلگۆنلككە تۆشب قالعلاى. مەثلەن ئورمانلى رايونداردا يوكە ئاعاسنتان باشقا باللى ئۆتملكتەر بيك ئذذ بولعانلقتان، ئومارتاسنلق ئشنڭ ئوڭشى، شول يوكە ئاعاسنارنڭ بال بيرو، بيرمەوذەرنە قاراب بولا.

ئورمانهذ رايونداردا باللى ئۆتملكتەرذەن ئيڭ ذور ئورن ئوتقانى ـ قارا بۆينذانى بولب، بل ئۆتملڭ تۆرۆلى هەم هـووقلقتارذى بيك هينوسەن بولعانلقتان، كوب واقتتا ئومارتاـ سنلق ئشن قورقنس ئاتتندا تۆرا.

ئيندى تۆرلى يىرذە، ئاندا ـ بنندا ميرەڭ ئۆسـرعان باللى ئۆتملكتەرگە ئشانيقنا ئومارتا سنلق ئشن بولعا هالب بولوعا ئشانس يوق.

شونڭ ئۆسۆن ئومارتاسنلق رايوندارندا ئانداى ناذلى ئۆتملكتەرذە گى بالعا عنا ئشانب تۆرماى، باللى ئۆتملكتەر سەسـوذنى لە ئشكە ئاشررعا كەرەڭ. باللى ئۆتملكتەر بال بيروذەن باشقا، مالعا ئاذق بولا تۆرعان بسنذە بيرگەـ نلكتەن حوزالق ئۆسۆن ئيكى ئولۆش فايذا بيرگەن بولا.

باللى هەم بسەن ئورنتالا كينە تۆرعان ئۆتملكتەرذڭ تۆرذەرى بيك كوب بولب، تۆـ بەنذە ئالارذڭ ئەهەمييەتلرەكتەرن يادابذ:

فاتيليا ئۆلەنى. بل ئولەن نيندە يكننە يىرذە بولهالا ئۆتە، نيكڭ هۆرلىگەن يىرذى يارانوسان بولا. بل ئۆلەن ئوذى بر يللق بوـ لب، ماى هەم ئيبول باشتارندا سەسەلە. سەـ سلگنەن 4 - 5 ناذنا ئوتوگە سەسكە ئاتا

فرانسوز لوتسېرانى سەسكەلە واقتنا.

باشلاب، قابهى بر يلداردا كۆذذڭ ئاذاقتارندا تيكلى سەسكەلە تۆرا. فاتيليانى ياذ هەم يەى باشنى كيلگەندە بر ـ ئيكى قابات سەسرگەلە بولا. سەسكەندە تيكڭ تارالعن ئۆسۆن ئۆن ئۆلۆش تويراقنا بر ئۆلۆش فاتيليا ئورلەنى قانشترب سەسرگە كەرەڭ. بر ديسەتينە يىرگە 10 قاذاقتان 20 قاذاقعا تيكلى سەسب. 10-20

بۆت ئۆرلى ئالرعا مۆمكين بولا. بل ئوتملڭ ئۆرۆعا بيك سنذاملى بولعانلقتان بنذذڭ ئۆرۆ لق بولا تۆرعان رايوندار ئۆسۆن فايذالى هانالا.

ئسپارتسيت ئۆلەنى. بل ئوتملڭ سەـ سلگەندەن هولڭ ئيكنسى يلندا سەسكە ئاتا باشلاب بر ئاى بويننا سەسكەلە ئوترا. بل ئۆلەندە ئيڭ ياقشى بال ياهالا تۆرعان ماتنە

ئاق كلېۋېر (توقران باش)

كوب بولعانلقتان، ئانڭ باللى برنسى سورتقا هانالا. ئومارتاسنلارذڭ ئيهنوئنە قاراعاندا بر ديسەتينە ئسپارتسيتتان قۆرتنار 30 بۆت قەذەر بال يىيا ئالالار ئيكەن. بل ئۆلەندى ئوذنگنە سەسرگەلەبولا، باشقا تۆرلى ساب ئالننا تۆرعان ئۆلەندەر منەن ئارالاشترب سەسلهدە ياقشى بولا. ديسەتينەگە 7 - 8 قاذاق ئۆرلق يىتە. بسنذن مال بيك ياراتب ئاشاى.

لوتسيران. بل ئوتملڭ ئوذذن عۆمرلى بولب، ياقشى بسەنذە بيرە. بر ديسەتينەگە 2 بۆت ئۆرلق كيتە. (بل تورالا «باشقۇرتۇستان»ـ ذڭ كيلەسەڭ نومېرذارن قاراعذ).

توقران باش. بل ئۆلەندڭ تـۆرذەرى بيك كوب بولب، ئاق توقران باش باللى ئوـ تملكتەرذەن هانالا. ئانڭ بالى، يـوكە بالى كووڭ ئاق هەم تاتلى بولا. ئاق توقران باش تۆرلى تويراقتا ئۆتە. يەى بويننا سەسكە ئاتا. بر ديسەتينەگە 25 - 30 قاذاق ئۆرلق يىتە.

شولاى ئوق دنملى تويراقنى ياراتا تۆرعان شۆينسكى كليۆيرذە باللى ئوتملكتەرذەن هانالا.

بال قورتنارلنڭ سەسكەلەرذەن بال يىناوـ ذارى يەى بويننا بارهن ئۆسۆن تۆرلى باللى ئۆلەندەرذى ئارالاشترب سەسرگە كەرەڭ.

ر.

ئيدارا: يوعارنلا كورهەتلگەن ئۆرلقتارذى باشقۇرتۇستان ئوذەڭ ئاول حوزالقى ئسكلادتنان هەم ئومارتاسنلق سايوزنان هۆراترعا بولا.

ئوقى ـ ياذا بلگەن هەر بر كرەـ شتيەن «باشقۇرتۇستان» گەزيتن ئالدرب ئوقب بارررعا تيش.

ئارتب ئاللب، يانراڭ هەم كرەشتيەن دېپوـ تاتارى سەويتى قولنا تابشرودى تالاب ئيتتنى.

پارتييا واقتلى ئرەوشتە ييرذەرگە «ساـ نسيالزاتسيا ياهاوذى»، يەماعەت پرايزۆودستواـ منا هەم ئانى بولو ئشندە ئشسلەر سەويتى ئاراقنان كانترول قويوذى تالاب ئيتتنى. بيگەرە كنە مەملەكەت ئسندەگى بۆتە بانكنارذى ئاشنعساق منەن برلشترب، ئالارذى دۆيم ميللى بانك ياهاوذى هەم ئاعائشسلەر سەويتى ئاراقنـان كانترول قويوذى تالاب ئيتتنى.

منا ئول واقتتاعى يەلشەويكتەر پارتيياـ هنڭ تۆب تالابتارى.

ئالوكتەبر ريۋاليوتسييەهى هەم ئانان هولڭ.

ئشسلەر سينفى كرەشتيەنـدەر منەن سايوزدا بولب، فيۋرال ريۋاليوتسييەهندە ساماـ ديرژاۋيانى يەرب تۆشۆرذى هەم شونڭ منەن ئوكتەبر ريۋاليوتسيەهنە يول ئاسنى.

ئوكتەبر ريۋاليوتسيەهندە كـامونيستار پارتيياهى يولباشسلمى ئاستندا ئشسلەر سينفى هەم كرەشتيەندەر ماسسانڭ تۆب تلەكتەرنڭ بارلعنذا بارلقعا سنعارذلار: هوعش توقتاتلـ دى، ييرذەر حالق قولنا كوستى، ئشسلەرگە ئيكمەڭ بولذى، گـراۋدانـذار هوعشنـدا دۆشمانڭ بۆتە هۆژومدەرى قايتارلب، ئالارذى ييكدى.

حەذر حوزالق تۆذۆلۆشى ئشندە سەويت ۋلاسى ئالدندا ياكى واربعا تۆرا، ئولدا بۆتە حوزالقنى سانسياليستيچسكى حوزالق ئيتب ياكنان تۆذو مەسئەلەهى. منەڭ ئۆسۆن مەملەـ كەتنى ئيندوستريالاشترعا، سەناعەتنى ئالعا يىبررگە كەرەڭ. شونڭ منەن كيڭ ماسسانڭ كەرەكتەرن بيرو، بيگەرەكنە كرەشتيەنگە كەرەكلى بولعان ماشينا هەم باشقا نەمەلەرذى ئارزان حاق منەن بيرو مۆمكين بولاساق. پارتييا حەذرگى كۆنذە ناوار حاقتارن توبەنەيـ تو تۆراهندا بيك قاتى كۆرەش ئالب بارا. ئۆرتا بلواتنار قالدقى بولعان سامادىرژاوـ

يانى يەرب تۆشۆرگەنگە بارلنعى ئۆن يلعنا ئەلى. ئۆن يلعنا ئەلى ماسسا بايارذار قول ئستندا ئيذللوذە، بنعاوذا ئيذى. ئۆن يلعنا ئەلى ئەرەسەى بۆتە دۆنيانڭ ئيڭ ريياكسيون نى مەملەكەتى ئيذى. بۆتە كريپاستنويلق قالدقلان، كرەشتيەندى ئيذوذڭ قالدقتارن تاذارتقانسا هنبرب توگوگە بارالمى، ئۆن يلعنا ئەلى. بنذڭ سەويتتەر سايوزى ئۆن يل ئسندە ئيڭ ئارتتاعى مەملەكەتتەن، حەذر دۆنيانـڭ ئيڭ ئالدنعى مەملەكەتنە هەم بۆتە دۆنيانڭ حوزلـڭ ئۆسۆن بولـعان قودعـالشتارنڭ ئوذەگنە ـ تسينترنا ئەيلەندى. بۆتە دۆنيالا زاوت ـ فابربكنارعا ئشسلەرذڭ، ييرذەرگە كرەشـ تيەنذەرذڭ حوذا بولعان ئورنى ياكەذ س. س. س. ر. گنە. ئەگەر ئۆشۆلارذڭ بارلنعنا، منتان ئۆن يل ئلـڭ بولعان زامان منەن تيڭلەشترب قاراهاڭ، ئۆشۆ برنسى ئۆن يل ئسندەگى نى ساتلى ئولگەشوذەرگە يىتكەذـ لنگنهذذى كورەبذ.

شولاينذا بۆتە قورقنستار بۆتب يىتكەنى يوق ئەلى. س. س. س. ر. كاپيتال قرشاوننڭ ئسندە يەشەى.

ئانگليەنڭ قارا يۆرەكتەرى ئەرەسەيگە قارشى هوعش ئيذرلەب ماتاشا. ياكى هوعش منەن ئالار بنذذڭ سايوز يىرنە بايارذار، كاپيـ تاليستار ۋلاسن قايتاروعا، يىرذى بايارذارعا، زاوت، فابربكنارذى كـاپيتاليستارعا قايـتارب بيرب، تاعنـلا ئشسى هەم كرەشتيەندەرذى ييكەرگە ئۆمۆت ئيتەلەر.

شەرق مەملەكەتتەرنەگى كۆسلى ريۋاليوـ تسييە حەرەكەتتەرى، بيگەرەكنە قتاى حەرەكەتـ تەرى ئيمپيرياليزمڭ ئيڭ ئاورتقان ئورننا تيە. ئالار بل حەرەكەتتەرذڭ بارلشنان قبلداب قتاينڭ ئسكى ئشتەرنە قاتناشالار. ئاندا عەسكەر يىيالار، لەكين س. س. س. ر. ئشسى هەم كرەشتيەندەرى ئيمپيرياليست مەملەكەتـ تەرى ياعنان ياهالعان هەر بر هۆژومدەرگە، يىڭەرلڭ ئرەوشتە بۆرۆسلاب، هوعاندا ياواب بيرە بلرذەرە بذ بنعا ئشانابذ.

عۆبەى دەولەتشين.

ئوقتوسنلار هەم واقتلى ماتبوعات.

ئوقتوسنلارذڭ يلـدان يل ماتيربالـنى پالازينيالارى ئەكرنلەيكنە بولهالا ياقشرا بارا. يل ياقـشنروذڭ ئەلـگە تەناعەتـلەنرلڭ دەرەجەگە يتمەگەنلگن ئيـتو منەن برگە، يل هاين كوذ ئالدندا ياقشرب تۆرعانلـعن ئيعتيراف ئيتمەى حل يوق.

23-24 نسى ئوقو يلدارنـدا 18-20 هوم، 24-25 نسى ئوقو يلدارنـدا 25 هوم ئالـعان ئوقنتوسنلار بنيلعى ئوقو يلدا، ئورتا ئيتب منەن 38 هوم 85 تين سامانـدا (فاتير حاقى منەن برگە) ژالونيا ئالالار. ئەلبيتتە يل ژاـ لونيا ئوقنتوسنلارذڭ ئشتەرى منەن ساعشترلـ ماندا قەناعەتلەنرلڭ تيب ئـيتب بولـمامالا، 23-24 نسى يلعا قاراعاندا 100% ئارتقانلعى كورنب تۆرا. هەم يل ئارتوذڭ ئيقـتيسادى حەللينذڭ ياقشروعا قاراب يلەين ئوتە بارووننا ئالدا پريسپيكتيۆالار بارلعنلا كورنب تۆرا.

ئوقنتوسنلارذڭ ماتيربالـنى پالازيناليارى ياقشرا بارو منەن برگە بلمەرن ئارتترووئشنلە يلدان يل نقلى برنيگنگە هالتا بارا ـ ئوقتـ توسنلار يل هاين ئوتە بارالار.

لەكين يل ئوتو بر ياقتان قاراعاندا زارارـ هذعنا بارهالا. ئيكنسى ياقتان يل ئوتەبارووذڭ دەرەجەهن قەناعەتلەنرلڭ حەلـگە كيلـگەن، تيب ئەينووى ئاورراق.

ئقذا مۆتدەتلى كورسنارذاعنا كەرەڭ بلمـ ەرذى ئالو ئاورراق، ئوقنتوسنلارعا ئوذ، ئوذذەن ئيذرلەنرگە ئسە تلنـدە ئەدەبييات يلنترلڭ توگل.

ياكى پراگراماالار، ياكى مەكتەبتەر ئوـ قنتوسنلاردان بيك كوب نەمە تالاب ئيتەلەر. مەكتەب ئشتەرن تۆرمۆشقا يەيلەب ئالب بارو، ئش شارتتارن ئۆيرەتو، بيلمەلى بر دەومەللدە هەر بر گرادذان ئۆسۆن كەرەڭ حەتلم كوننكوـ دەرذى بيرو، ئيلذى ئۆيرەتو ياكى پراگراماـ لارذڭ تالاب ئيتكەن تۆب شارتتارنان هانالا.

كيتابلار، قوللانـمالار ئاذ، ئسە تلنـدە پيداگوگييا ئەدەبيياتى ئاذ دەرەژەلە.

ئوقنتوسنلارعا برگنە يول قالا. ئولدا بولها واقتلى ماتبوعاتتان تەرتيبلى ئرەوشتە فيذالانماعاندا، حەذرگى ياكى پراگرامـ مالارذى ئوتو مۆمكين توگل.

باشقۇرتۇستان تويراعنـدا ئوقنتوسنـلق ئيتكەن ئوقنتوسى «بلم» ژورنالن تەرتيب منەن ئوقى بارماها، پيداگوگييا، ميتوديكا پراگـ رامما مەسئەلەلەرن دۆرۆث يول منەن ئلب بارا ئالماعان هنماق كۆنهاين تيبەرلڭ ياـ كترب، ئوذگەرب تۆرعان مەكتەب ئشن ئالب بارو يوللارى منذندە تانش بولا ئالماى تيبرگە مۆمكين. (ئورث پيداگوگييا ئەدەبيياتى ئوقى ئالمائلق ئوقنتوسنلارعا قاراتا ئەيتـنلە) ميثال ئۆسۆن «بلم» ژورنالنڭ بنيلعى برنسى نوميرن ئالايق:

بل نوميرذا بۆتەهى 20 مەقالە باثلعان، 20 مەقالەنڭ 9 ئى پيداگوگييا، ميتوديكا پراگراما مەسئەلەلەرى تۆراهندا، 4 ئى فەن هەم تيخنيكا مەسئەلەلەرى تۆراهندا، 5 ئى تل هەم ئەدەبييات، 2 ئى تەنقيد هەم بيبليوگرافييا تۆراهندا.

پيداگوگييا بولنگندەگى مەقالەلەر ئاراهندا برنسى باتقس مەكتەبتەرذڭ I-II نسى يلـ دارنڭ پراگرامـاهى برنسى باتقس مەكتەبتەرذە ئش پلانى ئۆذو، باشقۇرت تاتار مەكتەبتەرنذە ئورث تلى پراگرامـ ماهى، باشقۇرت مەكتەبتەرنذە ئورث تلى ئوقنو تۆراهندا ئيزاح ئيلى ئۆيرەنو، مەكتەبتە ئوقنتوسنلار هەم باللار هاولعى هاقلاو هەم باشقالار.

ياكى پراگراماالارذى ئوقنماعان ئوقنتوـ سى ياكى پراگراماالار منەن ئوقنتا ئالامى؟ ئەلبيتتە يوق. «بلم» دە باثلعان ماتيربيالدارذان باشقا ئسە تلندە ياكى پراگـراماالار (ئوذـ گەرتلگەندەن هوڭعى) بارمى؟ ئەلبيتتە يوق.

مەقالە ئوذذۆناب كيتسەڭ بولعانعا باشقا مەقالەلەر تۆراهندا تۆقـتارعا تـورا كيلـمەى. ئەگەرذە «بلم» دە بارى ياكى پراگراماالارعا باثلب سققان بولهالا هەر ئوقنتوسى ئالب، ئوـ قرعا كەرەڭ ئيكەنلگى ئوذ ئوذنەن كيـلب سعا. حالبوكى «بلم» دە ياكى پراگراماالاردان باشقا 19 مەقالە بار.

پارتييا، سەويت، ئورگندارلنڭ قارارذارن، ئەرەسەينڭ ئسكى هەم تشقى حەلن، ئەرەسەيـ نلڭ ئسندە هەم سيت ئيلدەرذە بولعان ياكىـ لقتارذى تەرتيبلى ئرەوشتە تيكشرب بارماعان ئوقنتوسى مەكتەبتە ئگوس پراگرامامن ئوتەمى؟ حالق ئاراهندا ئشلەى ئالامى؟

ئەلبيتتە يوق.

باشقۇرتۇستان دەومەلنـدە سعا تۆرعان «باشقۇرتۇسـتان»، «ياكى ئاول» گەزيتەلەرن تەرتيبلى ئرەوشتە ئوقب بارماعان ئوقنتوسى، باشقۇرتۇستانداعى ئيقـتيسادى، ئيژتيماعى، مەدەنى حەللەرذى، بۆتە دۆنيا حەلەرن بلە ئالامى؟

ئەلبيتتە يوق.

بارى ئاول كۆن كورلشندەنـگنە بەحث ئيتكەن بلگەنەر تاراقتان ياذلـعان تۆبـلى مەقالەلەر باثـلب كيلگەن «مابان» ژورنالن قولندا بولماعان ئوقنتوسى، ئورمانسنلق، ئيگنسنلڭ. مال ئاسراوسنلق، ئومارتاسنلق هەم باشقا سەناعەتتەر تۆراهنداعى ماتيربيالدارذى قايذان ئالا؟ بل تورالا ياذلعان كيتابلار بارمى؟

ماتيربيالدارذى بر قايذاندا ئالب بولماى، بل تورالا ياذلعان كيتابلار بيك ئذذ.

شولاى بولعاس بل ژورنال هەر بر ئوقنتوـ سنڭ قولندا بولرعا تيش ئيكەنلگى ئوذ، ئوذنەن كيلب سعا.

يوعارنلا كورهەتلگەن ژورنال هەم گەـ زيتەلەرذى ئالدرو ئۆسۆن ئوقنتوسنڭ ئيقتيـ سادى حەلى هيذلرا ئالامى هولڭ؟ تيكشرب قارايق:

«بلم» ذڭ ئايـلقـى 30 تيـن، «مابان» ذڭ ئايلقى 15 تين، بۆتەهى ئايعا 45 تين بولا. ژورنال، يەكى گەزيتەلەرذڭ برهن مەكتەب ئيتەبنەن ئالدرعاندا ئوقنتوسى تەرتيبلى ئرەوشتە «بلم»، «مابان» ژورنالدارن، «باشقۇرـ تۇستان»، «ياكى ئاول» گەزيتەمن ئوقب بارو ئۆسۆن ئورتا ئيتب منەن ئايعا 50 تين سعارررعا تيش بولا. بر ژورنال يەكى گەزيتەنى مەكتەب ئيتەبنەن ئالدرو ئەلبيتتە مۆمكين.

ئايعا 38-40 هوم ژالونيا ئالا تۆرعان ئوـ ذى هەم مەكتەبى ئۆسۆن كەرەڭ بولعان بلمەرذى (گەزيتە، ژورنال ئوقو يولى منەن) ئالو يولنعا ئايعا 50 تين ژالونيانڭ بر پراتسينت يارم سامامن تۆتا ئالامى؟ تۆتارعا تيش مى؟

ئەلبيتتە تۆتا ئالا هەم تۆتارعا تيش.

سۆنكى بل ئشتى مەكتەب هەم ئش قرقا ئرەوشتە تالاب ئيتە.

لەكين تەئەسسفكە قارشى ئوقنتوسنلار كوبسنلگننڭ واقتلى ماتبوعاتتى تەرتيبلى ئرەوشتە ئالدرب تەرتيبلى ئرەوشتە ئوقب بارماعانلقتارنان، ئاذلاب ئوكايهنراق بولهالا ئيعتيراف ئيتەرگە تورا كيلە.

ئيتەمشتەر، ئايلق 50 تين سعما قاراب واقتلى ماتبوعاتتان سيتتە تۆرۆرعا ياراماعاـ نلعن كۆن هاين كامپلكستى ئوتەرگە ماتيرـ ياللار يوقلعن ئوذلكنذە بيك ياقشى بلب تۆراهنذ هەم شول تورالا هەر واقت زارلاناـ هنذ.

شولايوق «بلم»، «مابان»، «باشقۇرتۇستان»، «ياكى ئاول»، «باشقۇرتۇستان يەشتەرى»، «يەش يوقسل» هنماق ژورنال هەم گەزيتەـ لەردە هذ گە، كەرەكلى ماتيربيالدارذڭ بۆتەهندە بيك ياقشى بلەهنگذ. شولاى بولعاس ئايعا 50-60 تيندى ئاليتب بولا بيودژيتنگذذەن ئايررعا ئترشب، يوعارنلا كورهەتلگەن ژورنال هەم گەزيتەلەرذى تەرتيبلى ئرەوشتە ئالدرب، تەرتيبلى ئرەوشتە ئوقى بـاررعا ئترشاعنذ. مەكتەبتەرذە ئوذلگنذە مەعنەوى ياقتان حەنهذ كونەرلەسذڭ يەيگى كورستار، كانفيرينسيەلەرذەن كوبرەڭ فايذا بيرمەسەڭ. مەعاريفسى.

«ئارعاياش».

ۋ.ل.ك.س.م. دڭ VII نسى بوٴته باشقورتوستان ٴسئيزدى.

كامسامولدڭ باشقورتوستان ٴولكه كهميتهتى مهسٴول سيكريتارى ٴيبتهش ه. گالين داكلاتى.

ٴويوٴشمانڭ ساستاۋى.

1927 نسى يلدڭ عينوارندا باشقورتوستان ٴويوٴشماهى بارلغى 31294 ٴاعزا هم كاندىداتنى براشتردى. ٴه 1926 نسى يلدا، ٴاندا بوٴتهى 22631 كشى ٴيتهبلده ٴيتى. ٴوٴتو باشقورت، تاتار يهشهرنڭ ٴيك ياتشى ٴولوٴشى ٴيشهبيٴنه باردى.

ميللى يقان ٴايرعندا، ٴويوٴشمالا: باشقورتتار-23،2 پراتسينت، ٴيلك 22،7 ٴيتى. تاتارذا-25،6 پراتسينت. ٴيلك 25،5 ٴيتى. ٴورتار 43 پراتسينت، ٴيلك 44 ٴيتى.

كامسامول يهچيكهمتهبر كنلكهن پارتيا ٴاعزالارنڭ ٴوذ يورسارن ياٴكلش ٴاكلاوذارى كوولڭ حهلدهرذه بار. قايتبر وانتسارذا كامسامول يهچيكدلهرى پارتيا ٴورموشنا ٴارتلمايدار. سهوبيتهرذى هايلاو مهسٴهلهى تورنداعى بيبلنشقا پارتيا يهچيكدلهرى كامسامول يهچيكدلهرن ساقرمايسا هوكٴمنان ٴورلى قاراش-سنعب ٴورو كوولڭ حهلدهرذه بولعالاى.

كامسامولداعى پارتيا يهدرههى 4 يارم پراتسينتنان 6 پراتسينتقا كوٴتهرلدى. پارتيا يهدرههى تورامندا ٴاول يهچيكههى سيكريتارى - پارتيا ٴاعزاهى بولعى، تيگهن لوزنگانى تورعا ترشرعا كهرهك.

ٴاولدا كامسامولداردڭ ٴيعتيبارى ٴوٴته.

ٴاول حوزالعى ٴشهرنده كامسامولدڭ ٴايرم ياتش باشلانعس ٴشهرى بار. ٴايرم كامسامولدار ٴارالعان ٴاول حوزالعى كوبيديبيش شيركهتنى ٴاژئو، كوب ياٴوعاكوسو، حوزالعنارذى كالليكتيفلاشترو هم باشقالار كوولڭ حهلدهرن كوٴرگهلدى. لهكين، بلعاكتار برملهب ٴوسراي ٴورعاى حهلدهر، يهچيكلهرذه، ۋولكوم، كانتونكومدارذا، حاتتا ٴايكومدا بل ٴش منهن نق ٴرهوشته شوٴعوللهنمهدى. پلانلى ٴرهوشته ٴالب بارعان حهلده ٴشنڭ بل ياعدنا ٴاولدڭ بوٴته كوٴستهرن ٴاشلارعا كهرهك.

ٴيبتهش گالين ٴوذلنڭ داكلاتىنڭ ٴاذاعندا، كامسامولدڭ 7 نسى ٴسيزى قارارذارن تيٴلاوڭ ٴرهوشته ٴورموشقا ٴوٴتكهرو كهرهكلگن ٴوٴلهى.

ٴاول سهويتهرلنه هايلانوسنلار 150 كشى ٴيتى بٴيل 600 كشى. بيرسكى كانتونندا، بلتر ...

پرافيسسيانال بلم ٴالو ٴشى.

...

ميللى مهسٴهله.

... هيتله. لهكين، ٴايرم كامسامولدار ٴارافنان پارتيانڭ ميللى سهياسهتن فاكلاب يتتمهوذهر كوولڭ ٴايرم حهلدر بولعالاى.

موسولمان روحانيدارنڭ ٴاكتيفلانوى كوذگه سالنا. روحانيدار يهشتهرذى ٴوذتولدارنا ٴالرعا، ترشالار. روحانيدارذڭ مهكتهب قٴذارذى يتيو اقيمهلهرى (مهسهعوتنه) بولدى.

باشقورت تان عهمهلگه قويو يتتهرلڭ دهرهجهله ٴشلكلى ٴرهوشته ٴوتكهرلمهى. ٴايرم كامسامولمهسٴهلهرى تورامندا، يتكل ٴرهوشته باذلعان كيتابتار يوق.

يتشقنا ٴرهوشه باشقورت ۋولكومدارنا سيركولهرذهر ٴورت تلنده يتيرللهلر. هر بر يهچيكدنڭ سيركولهرذى ٴوذ ٴهمه تلنده ٴالوون بولندرعا كهرهك.

باشٴابكامولدڭ ياڭى ساستاۋى.

VI نسى ٴولكه ٴسيز، ٴابكامولدڭ ساستاۋى 43 ٴاعزا هم 13 كانديداتتان عيبارهت ٴيتب هايلاب قالدردى.

ٴاعزالار:

1 ٴيسحاقف - ٴارعاياش. 2 عيسمائولليىن - يلاير. 3 موصيبوۋا مهسعوت. 4 حاديسف تامبيان - قاناى. 5 ٴيشمايف يلاير. 6 يولتيبف بهلهبهى. 7 ٴامانتايف ٴابكامول. 8 بيكبولاتف ٴابكامول. 9 كهريمف پراليتارييات ٴستوديىنتارى ٴيسمهن. 10 كامالييتدينف تامبيان-قاناى. 11 كيتيبهعولۋا ٴستهرلى. 12 سارايكين ٴارعاياش. 13 فيدارف يلاير. 14 شيبنوف تامبيان-قاناى. 15 توربين ده. 16 شبيلوف ده 17 ٴاسناحف ٴوٴفى كانتونى. 18 كوحتا بهلهبهى. 19 ٴافاناسيف ده. 20 ٴشنادلير ٴستهرلى. 21 پالبكوف بيرسكى. 22 سيدلاۋيس ٴوٴفى I نسى رايكوم 23 تورونف مهسعوت 24 دومراچف ٴوٴفى II رايكوم 25 داۋيدف ده. 26 ۋاسيليىۋا ده. 27 چيرنوحا ٴابكامول 28 كنيدكوف ٴابكامول. 29 يليحا.

30 ٴابكامول. 30 ٴوزاريگينا ٴابكامول. 31 - چيرناديىف فتل ٴارمييا ساۋنان. 32 بهانگيرف ٴوٴفى كانتونى. 33 وهليتف ٴستهرلى. 34 شايتورف بيرسكى. 35 گالين ٴابكامول. 36 ٴوتوشف I - نسى رايكوم 37 ٴامبرحانف بيرسكى. 38 برونيكف يلاير. 39 ٴودريت ٴوٴفى كانتونى. 40 مادبيارۋا بيرسكى. 41 - ٴيگناتييف ٴابكامول. 42 فيليپف ده. 43 - حاراسف يلاير.

كانديداتتار:

1 سالاۋيف. 2 ناسيرف ٴارعاياش. 3 - بوهويف تامبيان - قاناى. 4 گابيتف بهلهبهى. 5 ٴاليبردين ٴستهرلى. 6 باانايف ٴستهرلى 7 بيربزيىفا تامبان - قاناى. 8 ٴالوتين II نسى رايكوم 9 فايز فارزتف مهسعوت 10 عهزيزۋا ٴوٴفى كانتونى. 11 حهبيبوللين I - رايكوم. 12 گيراسيمۋا بهلهبهى 13 سيلاتيف بيرسكى.

ٴيقتيسادى ٴش.

ٴشسى ٴوٴمردهرذڭ ٴش حاقى ٴارتا. كون سهعاعهتنده ٴوٴمردهر ٴورتاسا 18 هوم 20تين. بييالا سهعاعهتنده 17 هوم. ميتال سهعاعهتنده 19 هوم 46 تين، ٴاعاس ٴشلهو سهعاعهتنده 16 هوم ٴالالار.

پارتيا ٴولكه كهميتهتى هم باشپرافساۋيت پيليتوماردى قارارذارى بويتسا؛ ٴوٴمردهرگه ٴزديلى ٴرهوشته ٴشلهرگه ٴوٴحسات ٴيتله. يل ٴهمه ٴوٴمردهرذڭ ٴش حاقتارى ٴارتوعا سهبهب بولا.

ٴشسن يهشتهرذڭ هاولعى مهسٴهلهسنه كيلگهنده، حهل قورقسلى.

ميليتسينا نيكشرووى كورهتوونهٴشسى يهشتهرذڭ 96 پراتسينتى ٴورلى ٴاوروذارمهن ٴاورى.

يهشتهرذى تهربيهلهو هم ٴوٴتترو ٴوسوٴن نيسكگنه بواحالا (ٴوفوٴه) هاولق تتعتو كالونيامى ٴويوٴشترعا كهرهك.

...

ٴاول حه هم ٴورمان ٴشسلهرى سايوز ٴنڭ 8 نسى ٴسيزدى.

9 نسى مارت كوٴننده نوٴشكى ٴولترشقا تيكلم هوٴيلهوذهر بارا. ٴوٴشتهن ... داكلاتتار بويتسا قارار ياذو ٴوٴسهن كهميسيهلهر هايلانلب باشتار كامزيهدڭ داكلاتى بولا. ٴاولدڭ بوٴته نوژاهن بلگهن هم شولاردى ٴوذلنڭ ٴارامندا ٴوتكهرگهن باتراكتار هم باتراك وهكيلدهرى داكلاتتا 100دهن ٴارتق هوراو بيرهلر.

...

ٴيرتهنگى ٴولترشتا ياواب بيره. داكلاد بويتسا پريتيهگه 31 كشى قاتناشا.

شايحهليىف - (بوٴرى كانتونى) ٴاول حالقى ٴارامندا بيرلى ٴورماندارذى بولگهلوده يتشهدلكتهر بار. حالقتا بيرلى ٴهمهيبتكه سهفارلعان ٴورماندارذڭ قايهن بر ٴورماندارذا ...

...

حهبهرسزلهر!

حهذر يادٴيتو منهن ٴاولدارذا باتراكتار منهن يالالوسنلار ٴارامندا حهدوگوٴرى يادٴشو ٴشهرى باشلانا. بل ٴشتڭ بارٴشى هم ٴستراحاواتيا ٴنڭ فويتلشى تورامندا ياذب تورٴعدا.

ٴستراح كاسساڭ حيساب كاهپانياهى.

...

ٴاون يل ٴتولدى.

بوٴگون ٴهرهمهى ٴشسلهرى سينفنڭ كرهٴشينده منهن برلهشب، ٴورت سامادرۋاۋييامن بهرب توٴشوٴرودهرگهنه ٴوب ٴتولل ٴاون يل ٴتولدى.

I ساماديرژاۋيىا زامانى.

سامادرژاۋيىا ٴورتا بتواتارذا حاكيملك ٴيتكهن كرىپاٴتنيكتار ديكتاتوراهى بولب، ٴاول ٴهره يهمه XVI نسى، XVII نسى بتواتارذا كرىپاٴتنويلق حوزالعى منهن برگه تتودى هم XIX نسى بتواتا، بيىگكره كنه XX نسى بتواتارذا كرىپاٴتنوى حوزالعنڭ قاتشاوى منهن سترى باشلاتى.

...

1861 نسى يلدا ساقلى ...

...

II - ٴشسلهر سينفى هم برنسى ريۋاليوتسيه.

...

1905 نسى يلدا ...

...

IV - فيۋرال ريۋاليوتسيهى نى بيردى.

ۋلاست بوروازيىا هم مانلق ساتسيىاليستارعا كوهوونه قارامايتسا، فيۋرال ريۋاليوتسيهى ٴشسى سينفى هم كرهٴشينده ... ۋلاستنڭ بوروازيىا قولتا كوهوونه قارامايتسا.

...

1917 نسى يلدڭ باشتدا ٴشسن، كرهٴشين قوذعالشارى بيك كوٴسهيب كيتتى.

...

V بهلشهويكتهر پارتيىاهى نيشلهى؟

...

Пролетарии всех стран, соединяйтесь!

Адрес: — ئادرەس:
Вол. .... Дер. ....
фам. .... Имя ....
Волостная почта должна заполнять полностью

بۇ نومىرىدا:

ئوكتەبر ئىنقىلابى ئاسلانىدا 10 يىل. پاتشا ھۆكۈمەتىنىڭ يىمىرىلىۋى تۇراھىندا ئىبە. لىنىن. 10 يىل ،تولدى. ئا. ھ. ئۇرمان ئىشلىلەرى ئىسىمىز. كاساسول ئىسىمىز. بال سەسكىلى ئولىنمەر سەنىگ. ئوقتۇسىلار ھەم ۋاقتلى ماتبۇئات. يىر ئۈندۈ مەسىلەسى. ھاۋلى ھاقلاۋ. خەبەرسىلەر مۇيۇشى. سانا تىرەكلەر. ئۇقتەلەرباشقالار.

№ 30
مارت 12
شەمبى.
1927 يىل

ئاپرم نومىرى 5 تىن.

گەزىتەنىڭ ھاقى.
«باشقۇرتۇستان»
بىر ئايغا 30 تىن
3 ئايغا 85
يارتى يىلغا 1 - 60
بىر يىلغا 3 - 40

ئىدارە ھەم كانتورانىڭ ئادرىسى.
Уфа. ул. Венцова №26
„Башкртстан"

ۋ. ك. پ. (ب) نىڭ باشقۇرتۇستان ئۆلكە كەمىتەتى ھەم باشقۇرتۇستان ئۈزەك باشقارما كەمىتەتى گەزىتەسى.
Орган: Вашобкома В. К. П. (б) и Ц. И. К. а А. Б. С. С. Р.

ئىئلان ھاقى.
100 % ئارتىق.

بىتە دۇنيا پرالىتارلارى بىرلەشىگىز!

باشقۇرتۇستان
Basqortostan

Государств. Баш. Центр. Публичная БИБЛИОТЕКА

بۇگۈن سەۋيەتلەر سايۇزىنىڭ ئىشى، كرەشتيەنلەرى پاتشا تەختىنىڭ مەڭگىگە قولاۋىنا 10 يىل تولو مەن بايرام ئىتە.

ئوكتەبر ئىنقىلابى ئاسلانىدا 10 يىل.

س س س ر مەنەن لاتۇيا ئاراھىندا گارانتىيىنى دوگوۋر تۈزۈلدى.

ئىتاليا - بىسسارابيانى رۇمىنياغا بىروگە ئىرىزا بولدى. چىمبېرلىن س س س رغا قارشى ،بلوك تۈزۈ يولىندا.

س س س ر مەنەن لاتۇيا ئارا هندا گارانتيينى دوگوۋر تۈزۈلدى.

كونغرەككى روح مەنەن مۆيلەي.

ئىتاليا - بىسسارابيانى رۇمىنياغا بىروگە ئىرىزا بولدى.

بىسسارابيا خالقى ئۆزى ھەل ئىتىرگە تىلەيئىش.

چىمبېرلىن‌دەگ ماتۇر ھەۋەسلەرى.

ۋاقتىغا يەتمەي تۇرا.

سەۋيەتتەر سايۇزىندا.

ئوكتەبر 10 يىللىغىنا تەيرلىك.

ب. ئۇ. ك. پ لېنۇمى پارتيانىڭ نەۋبەتەگى بۇرستارى ئالدىدا.

پاتشا ھۆكۈمەتىنىڭ يىمىرىلىۋى تۇراھىندا ئىبىتەش لىنىن.

«باشقۇرتۇستان» حەبەرلەرێ بوينسا تيكشرۇلەر.

[illegible]

ئۇفۇلە.

[illegible]

مەسئۇل مۇحەررير: ت. قالمۇللين.
Ответств. редактор Т. КАЛИМУЛЛИН.

يوم ئالتقادار.

[illegible]

ئالعان 26 نويابرلێ ليچنی كنيژكامن،
عەينۇللين نۇرێ- قۇنشاق ۋ. با.
ئالعان 48 نويابرلێ ليچنی كنيژكامن،
گەرەيێ ميكعی عەليم- ئابراي ۋ.
قارماهنتان ئالعان ليچنی كنيژكامن،
نۇرئەحمەتێ وەليئەحمەت- تسيرانكو
ئالعان 4576 نويابرلێ ئاعزالق بيلەتێ،
عەبدێ ئەبدرەحمەن- بورێ ۋولباشقارماهنتان ئالعان ليچنی كنيژكامن (نويابرێ بلمەی)
ئيشمۇحاممەتێ نافيق- بورێ ۋولباشقارماهنتان ئالعان ليچنی كنيژكامن، (نويابرێ بلمەی) عەليگەكبەرف مەولی- 2 ئات كارتوچكاهێ (برنسێ ئاتنڭ ئۇتێ؛ هەرێ ئيكنسلێ بلەه، بوتەنسە ئيشلەرێ قەلەنێ يوق.) لار ذارن بلمەی.
ئيسحاقێ ئەحمەدوللا- قپساق ۋولباشقارماهنتان ئالعان ليچنی كارتوچكامن، (نويابرێ بلمەی)
شەعرتدينێ عەليموللا- قۇنشاق ۋولباشقارماهنتان ئالعان 2 نسێ نويابر ليچنی كنيژكامن هەم يڭۇاليدلق كنەگەمن، باتراق يولێ ئالعان ئاعزالق كنەگەمن،
يۇسوپێ عاريف- قۇنشاق ۋولباشقارماهنتان ئالعان 84 نسێ نويابر ليچنی كنيژكامن،
بيكبابێ عەنيبەت- م- قۇلی ۋولباشقارماهنتان بيرلگەن ليچنی كنيژكامن، (نويابرێ بلمەی)
ئيشتوعانێ حەبيروللا- قرمنقالێ ۋولباشقارماهنتان بيرلگەن 3661 نويابرلێ ئات تەكامن؛
تايپێ شيرەی- قورعازێ ۋولباشقارماهنتان ئالعان ليچنی كنيژكامن، (نويابرن بلمەی)
تايپێ تاليب- ئستيان ۋولباشقارماهنتان ئالعان 28-25 نويابرلێ ليچنی كنيژكامن،
مۇستايێ نورعەليم- ئۇرشەكمين ۋولباشقارماهنتان ئالعان 931 نويابرلێ ئات تەكامن؛

كامن (نويابرێ حەترندە يوق).
ياقوپێ عدلشە- م- قۇلی ۋولباشقارماهنتان ئالعان ليچنی كنيژكامن،
گايسين ناسرتدين- م- قۇلی ۋولباشقارماهنتان ئالعان ليچنی كنيژكامن،
محەمەدعەليێ حەسەن- م- قۇلی ۋولباشقارماهنتان ئالعان ليچنی كنيژكامن،
شەرەفتدينێ حەبيروللا- م- قۇلی ۋولباشقارماهنتان ئالعان ليچنی كنيژكامن،
ئەمينێ ئەعزەم- تۇمەس ۋولستنان ئالعان ليچنی كنيژكامن،
حەليلێ ئارتلان- تۇمەس ۋولباشقارماهنتان ئالعان 24|14 نويابرلێ ليچنی كنيژكامن،
سۇلەيمانێ شاهی شەريف- تۇمەس ۋولباشقارماهنتان ئالعان 67|9 نويابر ليچنی كنيژكامن،
زيالنبيردين نيعمەتوللا- تۇمەس ۋولباشقارماهنتان ئالعان 95|15 نويابر ليچنی كنيژكامن،
بيكقولێ سەلەمۇتدين- تۇمەس ۋولباشقارماهنتان ئالعان 79|8 نويابر ليچنی كنيژكامن،
عەلامێ ئابدوللا- قالماققول ۋولباشقارماهنتان ئالعان 3|9 نويابرلێ ليچنی كنيژكامن،
عەزيمێ حافيز- قالماققول ۋولباشقارماهنتان ئالعان 32 نويابرلێ ليچنی كنيژكامن،
بولوبێ مالنبای- توق-سۇران ۋولسێ بير ئورمان ئشسلەرێ سايوزنان ئالعان 358780 نويابرلێ ئاعزالق بيلەتێ،
قوناقبايێ س.- مەعاريف ئشسلەرێ سايوزنان ئالعان 5250 هانلێ ئاعزالق بيلەتێ،
ئيشبيردين عەليييەن- قالماققول ۋولباشقارماهنتان ئالعان 19-4 نويابرلێ ليچنی كنيژكامن؛
ئيماندولێ ئيلياس- سيشمە ۋولباشقارماهنتان ئالعان 85-4 نويابرلێ ليچنی كنيژكامن،
ئەحمەديێ ئەحمەت- قالماققول ۋولباشقارماهنتان ئالعان 41-4 نويابرلێ ليچنی كنيژكامن؛
ئەسكەرێ سەيدەحزا- قۇنشاق ۋولباشقارماهنتان ئالعان 1 نويابرلێ ليچنی كنيژكامن،
شەرفتدينێ حيسام- قۇنشاق ۋ. باشقار-

حوليگانلق مەن كۇرەش.

حوليگانلققا قارشێ كۇرەشكە ياردامالشو، هەر بر گراژدانعا بورس.

سەويت حۆكومەتێ حالققا راسحوت ذور بولماهن تيب ميليتسييە هانن ئەذ ئۇتا. شول سەبەبلێ ميليتسييەنيرذەر حەذر ئيلەه تارالعان حوليگانلققا قارشێ كۇرەشتێ ،تولێ ئرەوشتە ئالب باروعا ئۇلگرە ئالمايذار. شونێ ئيعتيبارعا ئالب، رس.ف.س.ر حالق كاميسارذار سەويتێ هەر بر يەشێ يتكەن گراژدان حوليگانلققا قارشێ كۇرەشتە ميليتسييەگە ياردامالشرعا تيش» تيب زاكون سعارذێ. (« س. ي. » 1926 يل 88 №، ماتدە 640)
،يل زاكونعا بينائەن ئسكێ هەم عەدلييە ح. كاميسارذارێ تارافنان سعارلعان 22-34№ ئينستروكسييا بلای تێ:
هەر بر ميليتسييەنير حوليگان هەم ئيشركنەرذێ ئۇتقاندا، ئەگەر ئالار قارشلق كورهەتەلەر يەكی ميليتسييانيرگە ئالارذێ تيشلێ ئورنعا ئۇذاتب تابشرو مۆمكين بولماها ياقن تيرەلە بولعان يەشێ يتكەن گراژدانذارذێ (ئيبر بولەن قاتن-قذ بولون (ياردامعا ساترا. شوليوق ئالارعا ياقن تيرەلەگێ ئيكنسێ ميليتسييانير يەكی هاقسلارذێ ئاولدلارذا ئاول ئيسپالنيتلەرن ساقرب كيترگە قوشا ئالالار.

قاتن-قذذار، ئيشاليذتار هەم كۆسەك كشێلەر بارێ شولای ياردامسێ ساقرلوعاعنا ييبەرلە ئالالار. ئە باشقا (كۆسلێ) ئيرذەر حوليگاندێ يەكی ئيشركنێ ،ئۇتو هەم ئۇچاستكعا ئۇذاتوعالا ياردامالشرعا مەۋبور ئيتتلە ئالالار.
ميليتسييا تالاب ئيتكەن ميذگلدە ئوعا ،ئۇشۇ ئينستروكسييالا مۇبلەنگەن ياردامدێ كورهەتمەگەن گراژدانذار بيتايەت كوديكسنڭ 75نسێ ماتدەهێ بوينسا ياوابقا تارتلرعا مۆمكين، ،بل ماتدە بوينسا عەييبلێ كشێلەر ئۇس ئايعا تيكلێ ئيركنەن مەحرومێ ئيتلرگە يەكی مەۋبورێ حەمەتكە يەكی 300 هومعا تيكلێ ئشترافقا حۆكۆم ئيتلرگە مۆمكين، ،بل ئينستروكسييامعا موافيق ميليتسييالگە ياردامالشقان كشێ ،بل حەمەتنێ ئۇتەگەندە حۆكومەت وەكيلێ مەن بر دەرەۋەلە ماتالب ئاتێ حورلاعان حوليگان يەكی باشقا كشێ شولوق كوديكسنڭ 76نسێ ماتدەهێ بوينسا عەييبلەنب حۆكومگە بيرلب ئاتكا شولوق يازالار 7ئايعا تيكلێ، ئە ئشتراق 500 هومعا تيكلێ هالنرعا مۆمكين.

هۇراعذ، «باشقۇرتۇستان» ياواب بيرە.

18 - ئۆپكەگە كاتار ۋيرەوشكا قايذان بۇعا؟
ئۇقوسێ.
،بل ئاورو كوح ناياعێ (چيحونكا بۇقتۇرا تۇرعان ميكروب) مەن بويالعان ئاشاو، ئسو، تەمەلەرێ، توذان، شول ئاورو مەن ئاورعان كشێنڭ تۆكرۆگۆنەن، ئاتڭ مەن ئوبنشوذەن بۇعا. هەم هووق تيبو مەن ئۇرسێ باشلای. منا ئۇشۇعا كورەلە تاذا ،ولرعا، هەم يوتكرگەن حەللە كشێنگە قارامای سيتكە قاراب ،وتكررگە. ئۇبشمەتكە، سێ ئەمەلەرذێ تێ قايناتمای ئاشاماتقا، ئسمەتكە كەرەك.
19 - ئاولدا برنسێ ئارتيسمەن. برنسێ بائقس ئۇقب بۇتۇرذم. يەشم 1904 نسێ يلعێ. ئۇفۇلەگێ تيباتر تيحنيكومنا ئۇرناشا ئالامێ؟
ئارتيست.
- هناوذێ ئۇذا ئالعاعذ ئۇنە ئالرهلعذ. ئاۋعست ئايذا ئۇفۇ، زينتسوف ئۇرامێ №20 تيباتر تيحنيكومنا حات ياذب بلشب قويهاڭ ئيبەترەك بولو. هيگە قارشێ حات ياذرذار.
20- بذ ئاولدان 18 يۇرت ئايرلب سنعب بير ئالدق. ئۇذبنذلڭ كوسكەن بيرگە هەر يۇرت باشنا برەی هنبراق ئاقسا ئالو شارتێ مەن ئارابذعا 4 ،ۇرت حوۋالتعن كرتترگە ئيتەبذ. ،ئۇشۇلای ئيتو قانونعا هنيامێ؟
سۇبحانقولێ.
- يوق، ئەگەرذە هذ ،ئول ئۇرتنارذێ 18 هنبرلق ئاقسا بەرابەرلنە ئالهاعذ يبر قانونننڭ 27 نسێ ماتدەهەن بۇذعان ماتالب مەسئۇلييەتكە تارتترلاهنعذ. ئۇبشستواعا كشێ ئالعاندا ئالاردان ئاقسا يەكی مال ئالو يارامای. ئەگەر ئالرعا تلەهەگذ تەوذە ئۇذذگذلڭ ئۇبشستوانان ئاتان هولڭۇولباشقارمانان ئۇرحسات ئالو كەرەك. ئەگەر ئالرعا ئۇيلاعان كشێلەر-

لكذ ئيكنسێ كانتون گراژدانذارێ بولها كانتون باشقارمانڭ رۇحستێ مەنگنتە ئالب بولا. هەر ئيكێ واقيعالا ئالنوسلاردان حاق ئالو يارامای.
21- بذ ئاولنبذ مەن ياقشێ ئۇرنعا كوسەرگە ئۇيلانق. بركە تۇذۆلگەن. شوعا سقفان ئراسحوتنڭ 30 پر. تولەر حەللبذ يوق مەنێ كيسكترلاوون قايذان يوللايق؟
كۇسومێ.
هذ باشنار كامزيمەلڭ يير تۇذو بولەنگنە قالعان 30 پر. كيسرون يەكی كيسكتروون هۇراب عەريزا بيرلگذ.
22-مين ۋولباشقارمانڭ پاسسبوێ ئاعزامێ ئيم. هايلاو ئۇذعارب يۇرۇنم. ميگە سوتچنای بيرمەيذەر. دۇرۇث ئشلەيذەرمێ هولا؟
مۇلەيمانێ.
- هايلاو ئۇذعارو هەر بر ۋولباشقارما ئاعزاهنڭ ،بورسێ ،بولب تابنلا. ئەگەر ئسميتالا هذگە سو تچناێ بيرلوۋێ كورهەتلگەن بولها سوتچنێ بيرذلە. ئەگەر ۋولباشقارمانڭ ئسميتاهنذا هايلاو ئۇذكەرگەنگە ۋولباشقارما ئاعزالرنذا سوتچنێ بيرو پونكتێ بولماها،هيگە سوتچنای بيرمەمەلەرذە دۇرۇث ئشلەگەنذەر.
23 - بيرلێ ئەمييەتكە قالدرلان ئۇرماندارذێ قايذالانوذا باتراكتارعا ئارتقاق بيرلەمێ؟
نافيكێ.
- ،بل ئۇرماندێ قايذالانوذا باتراكتارعا ئارتقلق بيرو ئوبشستوانڭ ئشێ. ئاتهذ باتراكتارعا بيلدەلێ ئورماندێ ئاتێ بولعاندارعا قاراعاندا يئراعراقتان بيرو يارامای. منڭا ئاوللڭ كولاگنتان باشقا برەوذە قارشێ كيلمەگە تيش.

شول ئۇذێ هناق يارلێ قاتلو حالق ئاراهندا ئۇيناوعا، كوڭل ئاسنشرعا واقتنا تيمەی كيتە، باشێ-تۆياعێ مەن ئاول بورژوا يئرن برلاوسێ، قورايسێ،بولب ئەولرتلەلەر. ئيتێ. شونڭ ئۇسۇندە، فەلەن كانتون، ئاهون، فەلەن تورە كوينەرێ تيب ،بل كۆنگە تيكلم برلاب كيلگەن كوينەر، هيس شۇبهەهذ بر يارلێ باتراڭ قورايسنڭ قورايتان ئۇينالب بر قاذان ئاشقا ماتلب تورە، كانتون ئيسمەرن ئاعلعان بولووندا هوذ بولماث.
لەكين، قوراى حەذر كۇر كوڭل قالامدڭ كوڭلێ ئۇسۇن يەشەو دەورن باشتان ئۇذذرب ئۇذێ ياهاوسێ-ئۇيناوسلار (يارلنلار) قالامنڭ ئاهكێ، ئش برذارن برلاو دەورندە يەشەی هەم حذمەث برذارن برلای.
- منا شول ياهێ مەن حەذرگێ بلشقۇرتۇستان‌دا، ئاندا ماندامنا قالعان قورايسلار، ئۇتكەن زاماندا، سەياسی هەم ئيقتيسادی ياقتان قۇل ئورنندا يەشەگەن باشقۇرت ئشسەنذەرنڭ تورمۇش قنتاوێ مەن كۆيلەنگەن مۆڭلێ كوينەرن، ياڭێ مۇرتلاب كيلگەن باشقۇرت ئشسەنذەرنڭ ساحناهنتا كوسترودە ذور ،ۇورن تۇتالار. شونڭ ئۇسۇن موزيكا هەم سەنەيع نەفيسە هەوەسكەرذەرێ قورايذاعێ هانلاب كيلگەن بۇتمەث-تولكمەث مۆگدارذێ موزيكانڭ حەذرگێ تيحنيكەهنە هالنوذا قايذالانوذان تارتترعا يارامات.
باشقۇرت كوينەرن ياذوسێ كامپازيتر ريباكوف تارافنان نوتاعا هالنب ئۇيناهالاردا. ئالار تەبيعى ئاهكێ بيرە ئالمايذار، منا شول حاتالارذێ ،وتترو بولذا حەذرگێ مەوەسكەرذەر، دۇرۇث يرلاوسێ،دۇرۇث قوراى ئۇيناوسلارذڭ تالانتتارن قايذالانرعا كەرەك ،بولر. دێ.

لاوذان سنعا. يەش واقتنتان يەتيم قالب، دۇنيانڭ بۇتە ئاورلعن باشتان ئۇذعارعان.يە باتراڭ، يە قارا يەيەو، كرەوتنيەن، ئش بولماعاندان مۆگلانب، تورمۇشتان زارلانب، يەشەگەن مەلندە، ئۇذلنە ئۇرتاقسێ ئيتب قورايذێ مايلارعا ترشقان قوراى ئۇيرەنب ئالو مەن

ئۇشانێ. يۇمابای. ئەحمەتێ.

،ئول بايلارذڭ ييذارندا، تويذارندا يۇرۇب، شونڭ مذذگنە تاماقلانا باشلای. شول ئرەوشتە قوراى بر ئيلڭ حەللێ كولاڭ قاتلاولنڭ مەۋليستەرندە، كوڭل كوتەرلشو قورالێ ،بولب دەورلە. قورايسلار ئۇذذەرێ شونڭ مەن ماقتانب-ماهايب، «فەلەن بايذڭ تويندا بولەم، توگەن بای ئۇذلنە ساقرب ئۇيناتتێ» تيب مۆيلەنب يۆرۆسەن بولالار.
شول ئرەوشتە ئيسمەلرەڭ قورايسلارعا،

منا شول ئرەوشتە باشقۇرتنڭ مۆگن-پائيزييامن هاقلاب، بتوندان-بتونعا كوسترە كيلوذە قورايسلار ذورعنا ،ۇورن ،وتب كيلەلەر.
منذا قورايذڭ ئيسك كيلب سعووێ هەم ،ئول تورالعێ ليگيندالارعا توقتاماسا، ئلڭ مەلدە قوراى هەم قورايسلار كم ئۇسۇن يەشەوذەرێ تەنگەلندە بر ئيكێ هوذ ئەيتب كيتەرگە كەرەك.
قورايسێ، هذەتنە بيك كوبێ يارلێ قات-

× قورايسلار.

گەرذاب ياڭالماقنذب ئۇينالعاندارن كوررگە مۆمكين. منذا تدڭ كوينێ، قارنياق قورايسلارعنا دۇرث كوسرە بالەر.
دانلقلێ قورايسلارنبذ:

قوراى تەنگەلندە ئۇتكەن ،يل باشقۇرتۇستان يەشتەرێ گەزيتەهندە بر تيكلم فنكر ئالنشودارذا ،بولب ئالعايذێ. ئاندا قايهێ برەوذەرذڭ فنكرلنە قاراعاندا، قورايذێ تيحنيكەگە قولايلاشترو مەسئەلەهێ، ئاتڭ ئۇتعان سترك عۇمۇرذێ هاعندرا ،تۇرعان ساقرم بارم ئۇذۇتلنعێ كوينەرن، تاشلاب، ياڭێ ئيندوستريياللێ ،تورمۇش كوين ،ئوينانو حستەرن كوررگە كەرەك، تيگەن فنكرذەر تاشلاندێ.
هەر حەللە، بر ئيلڭ ئيقتيسادی هەم مەدەنی تورمۇشنڭ ئۇتنشێ مەن ئاندعێ حالقنڭ تورمۇشقا قاراشنارێ، تەبيعى ئالذشذا كيلەلەر، ياكنان - ياڭێ تلەكذەر مەيدانعا كيلە. شونڭ ئۇسۇن حەذرگێ باشقۇرت سەنايع نەفيسەهننڭ مەيدانعا كيلوەلندە،ئاقتاى ذور ،ۇورن تۇتقان قورايذلا، بر ئۇذگەرشهذ قالذر تيب ئيتب بولماث.
نيسك بولعانڭلا، باشقۇرتۇستاندڭ كوب مۇيۇشندە قوراى هەم قورايسلارێ يلدان ،يل ميرەگەيە بارالار، يەشتەر كوبرەك گارمون، ئسكريپكەهناق ئۇيندارعا بيرللب، قوراى ئۇيرەنرگە كوڭل قويوسلارذێ ئاندا - هنداعنا ئۇسراترعا مۆمكين، شونڭ ئۇسۇن ياقن كيلەسەكتە، قورايذڭ شارتننا يتكرب هەم ئاتێ باراتب ئۇيناوسلارذێ ئۇستراتو قيين بولاساق.
حەذرذە قورايسلارذێ، يلاير، ئارعاياش، تاميان، قاناى‌هەم يەلب‌ينڭ تونسوران‌ۋولستارندا بيك ميرەك ئۇسراترعا مۆمكين. لەكين كوبلێ، كوينەرذێ ئۇذێ ئاكلاعانسا ئۇيناب، كوينڭ حالق ئاودنان سققان قالبنان ئۇذ-

حەبەرسلەر توگەرەكتەرنە ئاشتعس حات.

« باشقۇرتۇستان » هەم « ياڭێ ئاول» ئيدارالارێ حەبەرسلەر توگەرەكتەرنە تۇرلێ يەشلسە (قاون، قار بوز، قيبار، پاميدور...) هەم ئامرێ ئاذق بولا تۇرەان يەمش (تورنيپس، مۇگنلر، كيشر، بريوكوا) ئۇرلۇقتارێ يبەرەسەك.
،ئۇرلۇق، توگەرەڭ تارافنان كالليكتيڤ نيگذندە ئشلەو هەم كۇذ كۆنێ ئش هەم ئوگشنڭ هۇذمتەهێ توراهندا ئيدارالارعا حيساب بيرو شارتێ مەن بيرلەسەك. ،ئۇرلۇق ئالرعا تلەگەن بۇتە توگەرەكتەر ئاشتعس ئرەوشتە ئيداراعا ئۇذذەرنڭ ئەدريستەرن، كالليكتيڤ مەن ئشلەو نيگذندە هەم ئاعزالارنڭ هانن بلدرب ،ئۇرلۇق هۇراب عاريزا يبەرەذەرن ئۇتنەبذ.
عاريزالار سيلسەويت يەكی يەچەيكە تامعالارێ مەن ئرالانعان ،بولرعا هەم 25نسێ مارتتان دا هوگعا قالماى ئيداراعا كياب يتەرگە تيشتەر. « باشقۇرتۇستان » ئيدارامێ.

ئاڭ - بلم.

ئاولعا كيتاب كەرەك.

ئارعاياش كانتونێ، قونشاق پوشتا بولنگندە باشقۇرت، تاتار تلندە هيسبر تۇرلێ كيتاب بوق. ئە، ئۇرت تلندەگێ كيتابذار ،ئولب ياتا. مندا نيشلاب ئۇذ تلندە كيتاب ئالدرماى تيهڭ «باشكنيگە» ئۇذاق ،هروڭ مەن كيتاب يبارمەی تيب كنە ياواب بيرەلەر.
حالقنڭ كيتابقا هۇواعانن ئيعتيبارعا ئالب، مندای ئۇرندارعا «باشكنيگە» كوبذيت مەن كيتابذار يبەرب تۇرهۇن ئيتێ.
دابوش ئاولعا كيتاب!
بايرامعالين.

كولاكتار قارشێ.

تاشلێ ۋولسێ، يامانيارێ ئاولندا ئيكێ كامبليكتلێ مەكتەب هەم ئيكێ ئۇقتنوسێ بولب، مندا سيت ئاولداردان كيلب ياتب ئۇقنعان بالالاردا بار. مەكتەب بالالارنڭ 70% تێ پيئانير ئەترەتندە يارلێ-ياباعالار ئاراهندا ئۇقتنوسلار تارافنان كوبكنە ئشتەر ئالب بارلا ئيتێ. لەكين ئاولداعێ بر نيسە ئۇذذەرن كولاڭ ئورنندا تۇتقان ئيليمينتتارێ قاماساولق ئيتب، ئۇقتنوسێ مەن حالق ئاراهن بۇذارعا ترلشالار. شوعا كورە ئۇقتنوسلار ئسنتلاب ئشلەی ئالماى تۇرالار. «حەبەرسێ»

تەولە يارلێ بالالارن ئالرعا كەرەك ئيتێ.

ساليح ۋولسێ، كوگەرسن ئاولێ مۇللاهێ سافی عۇمەرفتڭ ئيكێ ،ئولێ، بر قذێ ئاول مەكتەبندە تاعنلا بر ،ئولێ كوگەرسن ئاولندا مالاگرامتنايذار ئۇسۇن ئاسلعان مەكتەبكە ئۇقرعا ئيتكەن. بر ،ئولن ئۇذێ دينێ ،ئوتنتا ئە. كوگەرسنلەن يارتنعنا ساتوم سالمعێ هو ئاشا ،ئولترعان قاراهای توعای ئاولننڭ يارلێ بالالارێ مەكتەبكە ئيتە ئالماى يۇريذەر. موللا بالالارێ مەن بۇنە مەكتەبتەرذێ دولترعانسێ برنسێ سيروتنا يارلێ بالالارن ئالرعا كەرەك. «لەپەكەی»

كەرەگنسە فايذالانا ئالمايذ.

يلاير كانتونێ، تونگەور ۋولسێ، ئيزباچيتالنا مۇديرێ ئيۋانوف ئيتەش كيلگەنندە بايناق واقت ئۇتهەلە، حالق ئاراهندا واقتلێ ماتبوعات تاراتو، ئاعارتو ئشتەرنە بيك ئيەتيبار ئيتكەنێ كورنمەی.
ئاتابولڭ ۋولستا كوبسلڭ باشقۇرتتار بولوعا قاراماتتان ئيزباچنڭ ،ئورتتان بولووێ باشقۇرتتار ئاراهندا ئاڭ-بلم تاراتو ئشتنە قاماساولای.

ئارتتا قالعان باشقۇرت ۋولسێ ئۇسۇن ئيزباچ باشقۇرت، تاتارذاردان قوياهۇن ئيتێ تيلەر. «كوگەون»

هابر ۋولسندا ئيزباچيتالنا ئشتەرێ.

يلاير كانتونێ، هابر ۋولسێ ئيزباچيتالنامێ بولباشسلعێ منان 6 ئاولدا قذل مۇيۇش ئۇذۆلب، بلاربانندا قسقرب گەزيت ئۇقو توگەرەكتەرلە ئۇيۇشترلعان. قذل مۇيۇشتەرگە واقتلێ عنا بولهالا ئيزباچيتالنا تارافنان گەزيتە ،ورنالدار يبەرلب تۇرا. ئيزباچ تارافنان تۇرلێ قوللانمالار بيرلب، ئاول يەشتەرن تۇرلێ كامپانيالارعا قاتنشترو سارالارێ كورتلە.
ئيزباچيتالنا يانندا تۇذۆلگەن قاتن-قذذار توگەرەگندە 15 لب قاتن-قذ ئاعزا ،بولب تۇرا. بلارذڭ كوبێنێ ديليگاتكالار، توگەرەكتەڭ ئشێ قسقرب گەزيتە ئۇقو، حۆتوقێ ئشتەر مەن تانشترو. كيلەسەكتە ۋولس شەرائيتننا قاراب يەشاسە باقسامێ ئەرتيبلێ تۇذو هناق ئشتەرگە ئيعتيبار ئيتتلەسەڭ.
26 نسێ يل باشنارذان كامساموللار قاتنشێ مەن «ئالماش» ئيسمندە بر ئستينا گەزيتەهێ سعارلب كيلەلە رەسمێ ياذشوسلارێ بولماعانلقتان ئيبول ئايذان باشلاب ،بل گەزيتەنڭ تەرتيبلێ سعب بارو سارامننا كرشلدێ.
چيتالالا بۇتەهێ 1742 كيتاب بولب، شولاردان 957 دانەهێ باشقۇرت، تاتار تلندە، 2 تۇرلێ ۋورنال، دورت تۇرلێ گەزيتە ئالدرلا. كيلەسەكتە ،بل هاندار ئارتترلاساق.
ئيزبا چيتالنايولباشسلعێ ئاننندا 6 لب پونكت ئالملدێ. لەكين قايهێ بر ئورندارذا بارلنلار ئشتەن بوشاب كەرەگنسە قايذالانا ئالمايذار.
دۇيم ئالعاندا ئيزباچيتالنانڭ ئشێ هابر ۋولسێ شەرائيتننا قاراعاندا ،ئورتاسا تيرگە يارای. ح. ئيسلامێ.

ئەدەبييات توگەرەگننڭ ييلنشێ.

13نسێ مارتتا مەعاريف ئشسلەرێ يۇرتێ زالندا ئەدەبييات توگەرەگننڭ ذور يينلشێ بولا.
يينلشتا باشقۇرتۇستان ياذوسلار ئاسسائسياهننڭ ئۇستاقێ ئوقلب ئرائلاندرلا.
ئاتان هوڭ شاعيرذەرذەن قوداشێ، عۇمەرف، ئامانتاى، باتر وەليدێ، عەينان حەبرێ، جەنەكەی ئيتەشتەرذڭ ياذمالارێ تيكشرلە.
يينلش سەعەت 2لە باشلانا. بۇتە ياذوسلار، شاعيرذەر، ئەدەبييات ئۇقتنوسلارێ، هەم ئەدەبييات مەن قنقهنعان كشێلەر بارتلا كيلرگە تيشتەر. «بيورا»

باشقۇرتۇستان ئېيلىندە

باشقۇرتۇستان ئۆزەك باشقارما كەميتەتىنە قوتلاو تېليگراممى.

ئارمايشتان.

ئانگلييامە قۇرقاتايپور بېرلهن!

تاول حوژالىقى هەم كاپيراتسييا.

كۆنباعىش سەسو مايداندان كيگېيتەرگە كەرەك.

دورت باتۋلىن يىرده كۆنباعىشنىڭ ئۆكىنىشى.

ئۆس باتۋلىن يىرده كۆنباعىشنىڭ ئۆكىنىشى.

كۆنباعىشنىڭ ئۆكىنىش بىروون نېمىك تېيىپ ئارتىررا؟

كۆنيەسنىڭ باتۋلوندا ئىرۋېيە باتۋلوندا بر دېسەتىنەدەن.

كاپيراتيفتارداغى يېتشهد ئىكتەر.

كاپيراتيفتا ئاۋار يوق.

كاپيراتيفتاك ئىيكەن فايدامى، ژالونيا مەنەن كامانديروفكاغا ئۆزلۆپ بۆنكەن.

قوشاق ئوۋلوستىدا تاول سەۋ يىتەرنىڭ ئىشتەرى.

تېليفون ھوژلىدى.

پرافايوز ئىشتەرى ئۆزدەلە باشلانى.

ئاول ھوژالىقى ئالوگ يېئوكامپاييانەنگ يەكونى ئورنىدا.

كەريم ئېيتمش ئىيدىرخوژا.

باشقورتوستان كامساموﻟﯩﻨﯩﯔ VI ئۆلكە ئسيئزى.

ۋ. ل. ك. س. م. ئۆدەك كەميتەتى ئاتچوتى. ئيبتەش روزينكو داكلاتى.

6 نسى مارت، ئيرتەگگى ئونرش.

كامساموللاڭ بۆتە سايوز كولەمندەگى 7 نسى ئسيئزدى، كامساموﻝ ئشن يەنلەندرو تورا-ەندا كوبكنە تۆرلى سارالار كورەھتب، تورا

ئشهنلك منەن كۆرەش.

ئوتكەن يلعا قاراعاندا، بلبل ئشهن بەك-ەەرذلەڭ مانى ياﯕتاق ئارتتى، بەل ئارتو، ئاولا-دان ياكى قالاعا كيلوسى، شولايوق ئلكتن قالالا تەرىنا منكارەن پرانۆدستەۋالا ئشلە-

گرامتا ئۆسۆنا

ۋ ل ك س م ئۆدەك كەميتەتىنلەك نويابر ئابنداعى پلينومى، كوبكنە تۆرلى كولتورنى توگەرەكتەر ئۆيۆشتررعا قارار سنەاردى، حەذرگى كۆندە، بندلەك ئۆيۆشمالا شوندەاي

ئاول-ح. هەم ئورمان ئشسئلەرى سايوزنىڭ 8-ئسيزى.

6-7 نسى مارت كوندەدە سايوزلاك ئۆدەك كەميتەتنتە بۆتەمى 60لاب مۆراو بيرلەلە.

7738 ئشسى تيكشرلدى. شولار ئسنەەن: ئۆفى كانتوندا 88، بەلەبەيدە 61، ئارعاباش 40، بلاير كانتوندا 31، مەسعوتتە 28،

باذو منەن بولووى كەرەڭ ئيكەنن ماصلاسي بلمەوي. 22-23نسى يلدارداعى ئل منەتگن

قوزناق ۋولسندا باتراكتار تۇرمۇشى.

رابوچەمەدار.

ئش حاققارى.

كيلشتو كەميسيەسى.

ئاڭ - يلم ئشتارى.

كايبراتسيالا بلگترو.

سەويت يەچەيكەلەرنىڭ رولى.

مۆئەسسەسە (ئوچريژدينيە) لەرقارشنداعى كامساموﻝ يەچەيكەلەرى بيوراكتيزم، ۋالاكيتا، كازيونشينا منەن كورەشودە ذور روﻝ ئوينايدار. كامساموﻝ يەچەيكەلەرى، حۆكومەت ئاپپاراتتارن ئوندای ياراقهذ كشلەردەن تاذارتو ئشندە پارتيا هەم سەويت حۆكومەتنە ياقندان،تورب باردام ئينەرگە تييشتەر.

ئارتتا قالا. مەثەلەن: 1925/26 نسى يلدا ئولكەن ئشسئلەردلاڭ ئش حاقى 22 پراسينت كوتەرلدە، ئونمردەرذلاڭ ئش حاقى بارى 5½ پراسينتقاعنا كوتەرلدى. حەذرگى واقتتا، ئارتق حذمەتتى ئشسى بەشتەرذلاڭ حەذمەت ھاقتنا ئينذرو مەسئەلەهى قويلدى. ئە،ئشسى ياشتەرذلاڭ ئارتق حذمەتتى توراهنداعى مەسە-ئەلە، ئەلئگە حەل قيلنماعان ھەلى.

بئيلعى هايلاو ئالدنداعى ئەذرلك هەم هايلاو كامپانياهىنڭ ئالدنعى هۆذۆمتەهى.

(باشقورتوستان ئۆدەك باشقارماهى رەئيسى ئيبتەش ح. قوشايف مەقالەهى.)

بئيلعى هايلاوذار ئالدنداعى ئەذرلك كامپانياهىنڭ بۆتە باشقورتوستان كولەمندە بيرـگەن نەتيژەلەردەن، بلترەعنا قاراعاندا كوب ياقشى ئوتكەنن كورەبذ.

ئشنە تۆنۆنگەنلكتەرن ئاڭلانا.

بوەرللا هاتالاندارذى، عۆمومەن قاراعاندا، هايلاوذارعا ئەذرلك كامپانياهىنڭ ئوتكشارى تيب حيساب ئينەهەڭ، ئانڭ ينتشهذ ياقتارئالا

بۇنه دۇنيا پرالېتارذارى برلەشەگېز!

باشقۇرتۇستان

Bâŝqortostan

ۋ. ك. پ. (ب) نك باشقۇرتۇستان ئۇلكه كەميتەتى هەم باشقۇرتۇستان ئۇذەك باشقارما كەميتەتى گەزيتەهى.
Орган: Башобкома В. К. П. (б) и Ц. И. К. а А. Б. С. С. Р.

گەزيتەنك حاقى.
«باشقۇرتۇستان»
بر آيعا 30 تين
3 آيعا 85 «
يارتى يلعا 1.60 «
بر يلعا 3.40 «

ئيدارا هەم كانتورانك ئادريسى.
Уфа. ул. Зенцова №26
„Башкртстан,,

ئيعلان حاقى.
بيتيت بولينا ئاذاقى بيتته 30 تين، برنسى هەم ئۇرتابيتتەرذه 60 تين، سيت قالائيعلانذارى 100 % ئارتق.
كانتور امەم ئيدارانك تيليفون نومبرى 283

№ 29
مارت 10
كسنئاذنا.
1927 يل.
ئايرم نومبرى 5 تين.

Пролетарии всех стран, соединяйтесь!
Адрес: — ئەدرس:
Вол. .... Дер. ....
фам. .... Имя ....
Волостная почта должна заполнять полностью

بل نوميرذا:

ئاولدارذا پرالېتارييات قاتلاوينا ئيعتيبار ئيتەرگه كەرەك. ئۇلكه تل كەكەشمەهى. بېيلەى هابلاو ئاللندا‌عى ئەذرلك كامپانيا‌هەننك هۇذۇمتەهى. ئا. ه. ئالوكى بيو كامپانيا‌هەننك يەكونى ئۇرننا‌لا. بۇنه باشقۇرتۇستان كامساموللنك 6 نسى ئيسبيزذى. ئاول ه. هەم ئۇرمان ئشسلەرى ئۇلكه ئيسبيزى بارلشنان. وه باشقالار.

پلېنوم نينده‌ى مەسئەلەلەر تيكشرە؟

كيسەگنەك 9 نسى مارتتا باشقۇرتۇستان ئۇلكه پارتيا كەميتەتننك ئيكنسى پلېنومى ئاسالذى. ,بل پلېنومدك كۇن تەرتيبنده حەزرگى كۇندەك ئيك مۇهيم مەسئەلەلەرى تۇرا.

برنسى مەسئەله بيرلى سەنەعەتتك حەزرگى حالى هەم ئالـعا بيرلله تۇرعان ئاقالارذان فايذالانو.

بيرلى سەنەعەتتى كوتەرو، ئانك ئشلاب سعارعان پراذوكسيالارننا هاتب ئالو كۇسۇن كيگيتو ئۇسۇن ئەلبيتته سەنەعەتتك حەزر ئارملەتنا تيكف قاراش، بنلارعا حاسلانعان ئاقالارذى دەۋلەت ئيتب بوله بلوگه بەيلەنگەن.

بيرلى سەنەعەت مەسئەلەهى مننان ئيكى ئاى ئلككه ,بولب ئۇتعان ئۇلكه كەنفيرېنسيالەله بيك نق تيكشرلب ئۇتكەيدى. پلېنوم ئانا شول كەنفيرېنسيەنك بيرگەن ديريكتيۋالارن ,تولاينى مننن تۇرمۇشقا ئاتقارو يولندا عەمەلى سارالار كورەسەك.

ئيكنسى مەسئەله كريديت سەياسەتى. كريديت ئشى ئيلذى ئيكنوستريالاشتروذا بيك ذور ,ئۇرندى تۇتا. باشقۇرتۇستاننا كريديت مەسئەلەهەننك تويذلنشى، كريديتنەن ئاولدك تۇب قاتلاوون فايذالاندرو ئشنده بيئاقنا يتشيذلكتەر بار. پلېنوم ,بل مەسئەلەنى تۇبلى ئۇرەوشته تيكشرب كيلەسەككه ترقا بولدار هذارعا تيش.

ئۇسۇنسى مەسئەله تۇتاش هەم ئايرم بير تۇذو ئشتەرى، ,بل مەسئەله باشقۇرتۇستان شارائيتندا بيك ذور ,ئۇرن تۇتا.

بير تۇذو ئشى تۇتاش بواين، ئايرم بولىن بيك ذور ئۇراسعوتتارعا بەيلەنگەن. باشقۇرتۇستان كوك ئيقتيسادى ياقتان ئارتتا تۇرعان بر يومبوريكەته ,بل ئشتى باشقارو ئەلبيتته بيك يڭل توگل. بير تۇذۇلۇشن ,ئۇگشلى ئيتب ئۇذعارو ئۇسۇن يومبوريكەت ئسنده بەگنى حانقدالك تۇرمۇش شارتتارينا نق ئيعتيبار ئيتەرگه كەرەك بولر. باشقۇرتۇستان كرەتنيەنذەرى ئلعى ئيكنسلك منەنگەكون كورمەى، مال ئاثراب.شونى تۇب كەسب ئيتب تۇتتان تۇبەكنەرلەنذك بارلقلا برنيذگەلە يشرن توگل. بير تۇذۇلۇشى ئانا شول ئايرمـلقتارعا قاراب هەر تۇبەكنى ,ئۇرمۇش شارتتا.

رن ياقشرتولق، حوزالقتارن مەدەنيلەشتورلك ,بولب ئۇذارعا تيش.

ئەلى بذذك باشقۇرتۇستانذك ئايرم تۇبەكـ تەرنده بير بيلەو ئشتەرنده بورۇنعى ئاتا-بابا بولنتان سعا ئالماعان ئۇرنلارذا يوق توگل.

بعا ساقلى بولعان بير تۇذۇلۇشننك مۇـ ذۇمتەلەرن تيكشرگەنده منا ,ئۇشۇ مەسئەلە لەرگه نق ئيعتيبار ئيتەرگه كەرەك.

دورتنسى مەسئەله يارلىلار ئاراسندا ئشلەو هەم ماتەى، ئيقتيسادى سارالار كورو، ئاول يارلىلارن ,ئويۇشترو، ئالارذك ئشتەرن يەنلەتەرو، ,بل يولذا ئيقتيسادى سارالار كورو ئەلبيتته حەزرگى كۇندەك ئيك مۇهيم مەسئەلەلەرذەن هانالا. يارلىلار ئاراهندا ئشلەوذه ئەلبيتته يتشيف ياقتارليذ يوق توگل. ئۇرنـلارذاعى پارتيا ئۇيۇشمالارى كوب ئۇرنلارذا ,بل مەسئەلەگه تيشلى ئۇرەوشته ئەهەمييت بيرب بيتكره ئالمايدار. حەزر ئاولدا كولاك، كاپيتاليس ئيليمينتتارننك ئۇتۇوى مەنەن ئالارعا قارشى كورەشته ئشسى سينفننا نقلى ترەك بولعان ئاولدك يارلىلارن ئۇيۇشترو، ئالارذك ئاكن ئۇتترو، ,بل يولذا ماتيرييالنى بولشلق سارالارى كورو يولندا ئالـدنذا ذور ئشتەر تۇرا. پلېنوم ,بل مەسئەلەنى كيك ئۇرەوشته قاراب ,ئوگشلى هۇذۇمتەلەر سعاررعا تيب ئشەنەبذ.

بيشنسى مەسئەله تاوار حاقن ئۇسەذ لانذرو، ,بل مەسئەله حەزرگى ئيك مۇهيم مەسئەلەلەرذەن برنى ئيكەنلكنده هـوذه بولرعا مۇمكين توگل. ,بل تورالا ئابكومـدك پريزيذيۇم ئۇلترذشفذا كوبەن توگلكنەمۇهيم قارار سعارلعانى. مننى ذاعنلا تيكشرب، تاوار حاقن ئۇسەذلانذرذا پراكتيچسكى يولـدار كورەتو، ,بل تاوار يينشترو، تاوار ماتو مۇئەسـ سەسەلەرلنكنده ئيعتيبارن يەلب ئيتو مەنەن تەذئەذللەنمەى. تاوار حاقن تۇشۇروگه قاماماـ ولاعان بۇنه كەرتەلەرذى يمروگه يالپنىنى ئلفترو، يەمەعەت كانترولنگن كوذەلەندروذه قرقا سارالار كورو مەسئەلەهى تۇرا.

پلېنوم ئۇذئنك كۇن تەرتيبنده منا ,ئۇشۇ مەسئەلەلەرذى قويب، تۇبلى ئۇرەوشته تيكشرو ئۇذئتۇنده. ,ئۇگشلى ئش ئلەيبذ.

كانتونسلار ئانحوي ئۇلكەهنده ئالعا بارالار. گيرمانيانڭ پولشه مننن كيلشترب، س س س ر عا قارشى قويارعا ئيتەلەر. پولشەله دۇيم زاباستوفكا.

گيرمانيانى پولشه منەن كيلشترب، س-س-س-رعا قارشى قويماق بولالار.

لوندون گەزيتەلەرى ئۇذذەرنك ژينوەدەگى حەبەرسىلەرنەن ئالب تۇبەنەگنسه يادالار: نيمسەتر، گيرمانيا منەن پولشه ئاراهندا س-س-س-رعا قارشى كيلشو ياهالو حەبەرن بالعانعا سعارالارذا گيرمانيا. پولشه ئاراهنذا ساوذا مۇناسەبەتى باشلاو باعندالار ئيكەن.

«دەيلى ميرالد» يادا: گيرمانيانك رەين ئۇلكەهن بوشاتو مەسئەلەهن گيرمانيانك سەو-يەتتەرگه نيندەى مۇناسەبەت ماتلاوننا قاراب بولاساق.

گيرمانياعا حەذرگه رەين ئۇلكەهن بوشاتو مەسئەلەهن كوتەرودك فايذاهى ئيكەنن تۇشۇندرذلەر بولرعا كەرەك. ئەگەرذه ميللەتتەر ليگاهننك ,ئۇشۇ سيسيەهن منەن ئيبون سيـ سيبيەهى ئاراهندا گيرمانيا پولشەمنەن كيلشو ياهاها هەم ئيكى ئارالاعى دولتلقى نعتيالار ,ئول ساعندا رەين ئۇلكەهن ئيبون ئايذارندا بوشاتو مۇمكين بولر.

شولايوق، گيرمانيا ديلېگاتسياهنذا. گيرـ مانيانك ئۇرەسەيگه كريديت بيرووى ,بل بر نيسه ئاى ئسنده لوندوندا ئۇريذاهذلق ,ئلو-ذلراساعنلا ئەيتلب ئۇتلدى بولرعا كەرەك. ,بل شولاى ئشلەنمەهە ئانكليا رەين مەسئەـ لەهنده گيرمانيانى ياقلامات,ئيئه گەزيته شونك ئۇسۇن چيمبرلين ئيك ئلك قالاى بولعاندا گيرمانيا. پولشه ئاراهندا كيلشو ياهاترعا ترلشاساق، تيب هوذن بۇتۇوه.

ميللەتتەر ليگاهندا.

ميللەتتەر ليگاهى سەويتننك ئلنسى مارت ,ئولترشنذا فقەت، روميينا مەنەن ۋينگيريا ئاراهنداعى ئالاشقا قارالدى. ۋينگيريه - سيميگراد ئاعى ۋينگيريه قول ئاتتنذا ئالرعا نلدەگەن يامينشيكنارذك يرذەرن رومينيا بوش تارنب ئالماهن ئينى، تيب داولاى.

رومينيا حكومەتى ئيسەمننن مۇيلەگەن تيتوليـ.كو بيلشناعى حالقتاردك «بالشيۇ زمعا قارشى» حيسنلەن فايذالانب قالو ,ئويى مننن: رومينيانك ,بل ياياردك يرذەرن بوش تارتب ئالو تۇراهنداعى قارارى. رومينيانك س. س. س. ر. عا سيكسن بولۇولتان مۇذبورون كيلب سقتى، تيب مۇيلەنى.

ۋينگيريه وەكيلى بنعا كونمەى: روميينيانك ,بل ئشى ۋينگيريەگه قاراتا ئشلەنگەن بر ئش، تيب داولاى.

ساۋيت ,بل مەسئەلەنى قرقا حەل ئيتوذى ئيبون سيسيبيەنته قالدررعا بولعان.

كانفليكت تۇراهندا داكـلات ياهاوسى چيمبرلين ئيكەن.

* بيرلين قالاهندا بر كون قانى تۇمان ,بولب، ئۇراهندا حەرەكەت تۇقتالانى.

پولشەله دۇيم زاباستوفكا.

8 نسى مارتتن ئالب، پولشەلەگى بۇنه توقوسىلار زاباستوفكا باشـلانذلار. بارلعى 180 مك ئشسى قاتناشا.

لودزا، بيلاستوك، ئوزيركوف، پوبيئانيتسا، پيتروفكا... تاعى بر نيسه قالالارذا توقو فابريكتارى ئشسى تۇقتاذنلار.

توقوسىلار زاباستوفكاهنذا لودزالاعى كامونا ئشسلەرنڭده 6 مك ئاشوذارى ئيحتيمال.

يەرلش بولدى.

ئلنسى مارتتا پولشانك چيستاحوف تيگەن قالاهندا ئشسلەر منەن پاليتسيا ئاراهندا يەرلش بولب پاليتسيا 16 ئشسلەنى ئاتب يارالاى.

حۇكۆم.

لوبلين قالاهندا 42 كشنى كامموتيزم فيكرى تاراتوذا عەيبلەب سوت باشلانعاينى. شولارذك 18 ن بارلعى 48 يلعا حۇكۆم ئيتتتلەر. قالعاندارى ئاقلانب سقتى.

يەشرن ييلش.

28 نسى فيبرالدا چيمبيرلين ئانكليا دۇيم پالاتا ئاعزالارى هەم كانسيرۋاتردارذان تۇرعان كوب حالقلى ييلشقا سعب هوذ هۇيـ لەتى.

ييلش بيك نق يەشرن تۇتۇلدى. شولاى بولوالا «مانچيستر هيرالد» گەزيتەهى ,بل تورالى شولاى يادا:

چيمبيرلين، س س س ر منەن مۇناسەبەت كيلگەنده كونياق هەم كونباش ياق ئاوروپا دەولەتتەرى ئسنده كيلب سعاساق قيينلقتار تۇراهندا هۇيلەنى.

س س س ر تۇناهى كابينيت تارافننان ئۇقتلب سعلب مۇعاكەمه ئيتلدى.

هوذ ئاذاعندا چيمبرلين: ئەگەر سەويت حكومەتى كانفيرېنسيا تلەى ئيكەن ,ئول ئانى ئالا ئالر- تيمى، تى.

بۇلعارييالا سەياسى مەحبوستەر ئاسلق ئيعلان ئيتتى.

ئۇتكەن هان باشقۇرتۇستاننا- بۇلعاريانك سوفيا قالاهندا سەياسى مەحبوسەرذك ئاسلق ئيعلان ئيتوذەرن يادعـاينق. ,بل حەل حەذر بۇته بۇلعاريا تۇرمەلەرننه يەيلدى.

سوفيا پراكوروى ئاساق ئيعلان ئيتو-سنلەرگه قاتى سارالار كوره:

ميس كم منـن هۇيلەشترەەى، حات يادشترماى، كوستەنەس بيرذرمـەى ئۇذذەرن 80 ر كون قاراكمى كارتسيرعا ئۇترتا.

,ئۇلين ئاقلانعان.

,ئۇشۇ يلدك عينوار ئانندا ۋولماـرالا فا-شيستار پيربۇاروتى ياعارعا تلەب باش كو-تەرگەن ليتيناتت ,ئۇلين ۋاياقمى سوت تارا-فننان ئاقلاندى.

قتاى حەلدەرى.

ميلينتاريستار كيلشه ئالماى.

«نيويورك هيرالد تريبون» يادا: تۇنياق ميليتاريستارى ئاراهندا كيلشه ئالماو كۇسەيه بارا. ئلككى شانحايذى هاقلاب قالوعا بيلەلەنگەن وكيل ليباۋچين سونچوانـ فان عەسكەرذەرنك كوسيذلەنب ئارقالوون كورب، ئۇذذنك ميللى حەرەكەت ياعنا سعارعا تلەون بللرگەن.

لەكين، شانحا زاباستوفكاسىلارى مەنەن قاتى مۇعامەله ئيتكەن ليباۋچين دك ,بل تەـ قديمى ميللەتسلەر تارافنذان قابول ئيتلمەگەن.

ياپونيا ملتق بيرمەكسى بولعان.

«رەيتر» حەبەرئيتە: شانحايداعى ئشەنسلى ئۇرنلاردان ئالنعان حەبەرگه كوره، ياپونيانك شانحايداعى كونسولى تۇنياق گينېرالدارعا 10000 ملتق هەم يلنەرلك پاترون بيروگه تەقديم ئيتكەن.

,بل تەقديمدك قابول ئيتـلب، ئيتلمەوى حەذرگه بيلدەمذ.

كانتونسلار ۋو-حوذى ئالعاندار.

ئامبريكا گەزيتەلەرى: كانتون عەسكەرذەرنك ئانحوى ئۇلكەهننك تۇنياق-كۇنسعش ئۇلۇشندەگى ياتسزى يلعاهى بويـنداعى ۋو-حو تيگەن ئۇرندى ئالوون يادالار.

شواوق ئاگينتستۋانك حەبەرلنه كوره، ئانحوى ئۇلكەهى گوبيرناترى چينت- ياو-بو-ئان، كانتونسلار ياعنا سعب، چژانسزونچان دك ئالداعى عەسكەرذەرى منەن شاندون داعى تۇب عەسكەرذەرى ئاراهندا عەسكەرلەشوذى ئۇذو منەن قورقتا.

چينت ياوبۇئان- ئەنگلسەنەرذك ياتسزى دەگى هوعش كەمەلەرن ئالب ۋوهو عەسكەرـ ذەرن نەنكينده ,تۇروسى چژانسزونچان عەـ سكەرذەرنك ئارتننا تۇشۇرمەكسى بولعان.

لەكين، ئەنگلسەنەر بنعا ئيرك بيرمەگەنەر.

ئيشتنلوگه كوره كانتونسلار عەسكەرذەرى ئانحوىذا تيپين تيگەن يۇرذنى‌له ئالعاندار.

نەنكينگه 150 ئاق گۋارديياسلارى كيلگەـ ئلەر.

گاللانديا قول ئاتنداعى قتايذارذا قايتا.

چيكاعولاعى «تريبون» گەزيتەهى باتاۋييانان ئالب حەبەر بيره: ميذذەستاندك گاللانديا قولنذا قاراعان ئۇلۇشندەگى قتايذلار يۇذەرلەب ئيلدەرنه قايتالار هەم ميللى حالق ئارمياهى (كانتونسلار) ياعنا قوشلالار ئيكەن.

ئاشئعس ئاقسا كەرەك بولعان.

ۋارشاۋذان ئالنعان حەبەرگه كوره، پولشه حكومەتى لوندونعا وەكيل يبەرب، بيك تيذ ئارالا ئانكليانان 40 ميلليون فونت ئستيرلينگ زايوم ئالو تۇراهندا دوگوۋر تۇذۇرگه قوشقان.

40 ميلليوندك ,ئون ميلليونن تـۇرلى هوعش قۇراماللارى هەم كيمەلەرى ئۇەوشنده ئالاساق.

ئاولدارذاعى پرالېتارييات قاتلاوننا نعۇراق ئيعتيبار ئيتلهن.

باشقۇرتۇستاننا ئيك كوب هەم ,تۇرمۇش ياعنان ئيك نق ئيذلگەن قاتلام - ئۇذ قول كوسەرن باشقالارعا هاتب ئاماق ,توينـروسى - باتراك كتوسى، سانحوز هەم ,ئۇرمان ئشسلەرى. تلگەن بر باشقۇرت ئاولن ئالب قاراعنـ ئانك بارتنوتنان كوبنى - يەى كونى سيتكه كەسب ئۇسۇن كيتب كۇذعف ئيدلەنب قاينماى تۇرعان حوذالقاردان ,تۇرالار.

منا ,بل قاتلاوذى - پرالېتاريانقا ئيك ياقن ئالاو تيب ئيتەرگه مۇمكين. شونك ئۇسۇن بل ئالارعا - ئاولدى ياڭى يولعا باشتروذا يەنەكسلك ئيتەرگه تيشلى تۇب قاتلاو، تيبذ.

لەكين، بنلار حەذرگه شول حەلگه كيلـ كنندەرمى؟ تۇكنسكه قارشى يـوق. ,ئـول ئۇذننك ئيقتيسادى ياقتان بوتەندەرگه بـوى مۇنارعا مەجبور بولووى ئارقاهندا يـمەعەت ئشتەرن ئۇذ قولنا ئالب يڭه ئالماى. سەۋيتتەرگه. كاپيراتسيا هەم ئۇذ ئارا يارذام كەميتەتتەرنده هايلاعان واقتتالا حوزاهەتك كانـديداتوراهنا قارشى قول كوتەرودەن تارتنا. ,ئول ئـاولدا ئالنعى كورەشـى بولامى ,ئۇرندا ,كرەتنيەن ديگەنلنه تاراتلعان ئايرم بۇرتۇكنەر بولوذان سعا ئالماى.

سەبەبى نى؟ پرافسايوز ئشتەرنك نعنب يتمووى، ئالار ئاراهندا ئالك - يام تاراتـوذاعى دولبنلك هەم پارتياعا يتەكسلكى ئشتەرنلك يتشەى باروى.

,بل حەل بر بنذەگنه توگل، بۇته سايوز دەوەللنده شولاى. شونك ئـۇسۇن ۋ. ك. پ. (ب) ئۇذەك كەميتەتى ,بل تورالا ,ئۇذذۇن بر قارار سعارب، ئاول حوزالقى هـەم ,ئـورمان ئشسلەرى ئاراهندا يـەتەكسلك ئشن كوـ سەيتوگه قوشتى. ,بـل قـارارذا ئيك ئالعا ئەيرۇلگەن تەرهەلەر تۇبەندەگى دورت شارتقا ئايـنب ئالا.

ئيك ئلك - ئـاول ه. هـەم ,ئـورمان ئشسلەرن سايوزعا ,ئـلقترودى كـۇسەيتەرگه، سايوزدك ياوابلى ,ئۇرندارلنا بيللەـلب قـويو كورنيبن بۇتۇۋب پرافسايوز ديماكراتياهـن ,ئۇرنانتررعا يەعنى، ماـيلاب قـويـوذى كوسەيتەرگه.

ئيكنسى- باتراك هەم كنوسىلار ئاراهـ ئاعى قالى قارا بۇلوت بولب ياتقان ئاذانلقتى

بۇتۇرو سارالارن كوررگه. بنك ئۇسۇن ئالارذى دەولەت حيسابننا ئوقتتو، ئالارعا قارا ,ئوسيۇذ كيتابتار تاراتو، تۇرلى ئوقو يەرتتارلنا - كرەذـ تيمن مەكتەبتەرلنه كوبرەك شولار ئـاراهنذا يبەرو، ئاولداعى قيرائەتحانا هـەم قـذل مۇيۇشتەر ئاشا ئـالار ئاراهندا ئالك - بـلم تاراتو تەذقديم ئيتلله.

ئۇسۇنسى - بنلارذك ئش شارتـتارن ينگلەيتو. بنك ئۇسۇن دوگوۋردار تـۇذودى هەم شول دوگوۋر بويسا ئاتقارلۇعا تيشلى تەرهەلەك واقتندا ئوتەلوون يتنكلەب ,تۇرو. باللوسنك حەلنه قـاراب ياللانـوسـلاردك ,تۇرمۇش شارتتارن ياقشرتو سارالارن كـورو.

تيشلى ,ئۇرندار (حلمەت ئيتسپيكسيەـ لەرى) ئاشا يەش ئـۇئمرذەرذك حـەللەرنه نعراق كوذ هالو، كەرەك.

دورتنسى - ئاول حوزالقى هەم ,ئۇرـ مان ئشسلەرى ئـاراهندا پـارتيا تـەئثيرن كوسەيتو. بنك ئۇسۇن: ئاول يەچەيكەلەرى هەم ۋولس كەميتەتتەرى بـنلار ئـاراهندا ئشلەوگه نعراق ئەهەمييەت بيررگه. ئالارذك سايوزدارننا قولعامتسى ,بولب ئيتيپتى يەتەكـ سنلك ئشن بولعا هالرعا. ئاول ه. هەم ,ئۇرمان ئشسلەرنك پـارتياعا ئـاذ ئينوذەرن كوذ ئالدندا ,تۇتۇب، سانحوز ئشسلەرى، باتراك - باتراچكا، هەم ,ئۇرمان ئشسلەرلنەن سايـوز مەكتەبتەرن ئۇتوسلەرذى پارتياعا ,ئلفترو ياعن قارارعا. بنك ئۇسۇن - پارتيا ,ئـۇيۇشمالارى سەبەسى ئەذرلك، ريكاميندانسيالار تۇراهندا ينگللكتەر ياهارعا تيش. تنبله. هـەم ئيك ئاذاق ,بل ئشتەرذك شەرقتەگى ميللى ئۇلكەـ لەرذه يۇمشاق قويلوون ئيعتيبارعا ئالب، بنعا ئايرانا كوذ هالرعا قوشلا.

شولوق واقتتا، ئۇيۇشقان باتراكتار ئاولدك بارلى قاتلاوى منەن بر تابانذان ,تـۇروب - باتراك، يارلى هەم ئۇرتا حەللى كـرەتنيەنـ ئەرذى كولاكتارعا قارشى برلەشتررگه شولاينب ئاولدارذا پرالېتاريات يەتەكسلكن كوسەيـ تۇگه ,ترشرعا قوشلا.

ئاول كاپيراتيفتارندا تاوار حاقن ئۇسەذلاندرو يولندا نيذەر ئشلەنه؟ ياذب تۇرعندا

ئۇلكه تل كەكەشمەهى.

«باشقۇرتۇستان» گەزيتەننك 27 نسى هاننذا ئـۇلكه تل كەكەشمەهى ساقرلتوراهندا حەبەر كورندى. ,بل مەسئەله بيك ,تـۇرلى هەم واقتلى قويلعان. ئسنذاندا تل مەسئەلەهى باشقۇرتۇستاننا ئۇذئنك ,ئـۇلو يـول ئاللشننا تۇشب يتكەنى يوق. دەسنەكەته كورهەتلگەنسه باشقۇرت تلن بۇيۇمعا ئاشرو كوك منەن بير ئاراهندا ئاسلب تۇرعان بر ئش بولماهالا، ئەلى ,بل يولـدا ياتاق كانكريت يولـدار هئذارعا، كوبسنلك فيكرى منەن ئاكلاشب ترقا سارالار ئابارعا تيبش ئينى. دەرۋۆت تل قويئلنشى تەگكەلنده هوگەمى واقتنا كوذگه هالنرلق يانبقنا ئۇلكەشوذەرليذ بار. حەذر باشقۇرتۇستاننا ياگننان تـۇذۇلگـەن ۋولستار بويمسا ۋولس باشقارماهندا ئش يۇرتو باشقۇرت تلننه كوسرلـدى. ئيندى ,بـل ۋولستارذا ئەسه تللى 70-80 % قويلعان هانالا. بەلكىەى كانتونى بيشبولهك ۋولسندا ساـواش تللـنده ئش يۇرتو قويلدى. منذا سىواش ئاولدارى ئلعى سىواش تلنده‌گنسه يـاذشالار هـەم سىواش ئاوللنان كانتون باشقارماهنا بارعان ياذودار سىواش تلنده بارالار. بۇرى كانتونندا مارى ۋولس باشقارمـالارى ئاپپاراتتارى مارى تلنده ئش يۇرتـوگه تولاپلاشترلـب مارى تلنده كەرەكلى ياذو ئـەسبابتارى هئذرلنب

بيرلگەن. ئۇذەك هەم كانتون مۇئەسسەسەلەرننه ئاپپاراتتارذى ئيكـى تلـده ئش يـۇرتوگه قولايلاشترو ئشى كوندەلك ئش تـەرتيبنتـه قويلب تيبشلى كورگەذمەلەر ياسالدى. ئشسلەر حەذرلەو مەسئەلەسله كوندەلك ئش تەرتيبنه قويلب ,بل يولدالا ياتاق سارالار كورلدى. برى ئارتتنان برى تۇرلى كـورستار ئاسللا. تل كەميسيەلەرننك ئشمەكـەرلكى ياقشـوق كوتەرلدى. ئالار نەعف ئش ئاپپاراتى حەللنده كيلو ئۇتتنـدەلەر. باشقۇرت تللنده ئش يـۇرتو ئۇسۇن كەرەك بولعان قـوللانمـالار ئشلەنب ئۇرنلارعا بيرلدى هـەم حەذرگـى كـۇنده ئاول سەويتتەرنده ئەسـه تللنده ئش يـۇرتو ئۇسۇن قوللانما ئشلەنب ياتا. باشقۇرتسا ئش يۇرتوذه ئۇسـراعان ئاتامالار ئشلەنب يـاذارعا بيرلدى. ,ئول ئۇلكەشوذەرذك بۇتەهەن هاذاب سنعوعا كەرەگى يـوق. شـونك منەن بـرگه ئەسه تللن تۇرمۇشقا قويو يولندا كـورلگەن سارالارذى بۇيۇمعا ئاشرلب بۇتتى‌تيبته بولماى. كورلرگه تيبش بولعان بۇته سارالار كـورلب بۇتكەنذرذه تيب بولماى.

شولايوق باشقۇرت تللن بۇيۇمعا ئاشروعا يول ئاسلب زەمين حەذرلنب بۇتتى قاماساۋذار قالماى تيب ئيتەرگەله يول يوق.

باشقۇرتۇستاننا سايوزنى ئـەهەمييەتى

بولعان بيك كوب مۇئەسسەسەلەر بار. ئالار ئەلى بذ كەدەككه قارابيذ تيب ئەسه تللى قويئلنشى ئـەهەمييەت بيرب بۇتونمەيـدەر. پراف-سايوز ئۇرگـندارنـدا ئـەسه تللنك قويئلنشى قەذعەت ئيتەرلك توگل. شولايوق بيرلى حالقتى سەنەعەت هەم سەويت ماتو مۇئەسسەسەلەرلنده ئلفترو ئش كۇسيەتۇگه بۇته سارالارذى كورو كەرەك. ,بل يلتشهك ياقتارذى ماياى كينتهك ئالار بيك كوب بولارعا مۇمكين هـەم ئالارذى منذا هاناب ,تۇرو يوق.

هەر حەلده ئەسه تللن ,تۇرمۇش تلەگەنسه، بۇيۇمعا‌ئاشرو مەسئەلەهى بنذك ئش تەرتيبنده تۇرعان كوندەلك بر مى، ,ئول مەسئەله تيبشلى ئۇرەوشته نقلى پلان منەن ئالب بارلب بۇيۇمعا ئاشرلرلو تيبش. ئەلى ,بل يولدا كوب ئويلارعا، كوب ئشلەرگه تورا كيله. شول ئايتقانلى ئۇلكه تل كەكەشـ مەهى ئۇرونلى هەم واقتلى ساقرلعانلى تيبش. كەكەشمەه تل قويئلنشننك بارلشى هەر ياقتان ,ئوگشلى، ,ئوگشهل ياقتارى تيكشرلرگه تيبش. كەكەشمەه ئاعزالارى مەسئەلەنى ئاسب تيكشرگەنذەر كانكريت يولدار ئەذذلب مابلى ,ئولترلب بولعاندار‌علـرعا تيبش. كەكەشمەه ئاعزالارى مەسئەلەهى ئاسب‌تيكشرگەنگه يلتەرلك ماتيريال ئالب كيلرگه تيبشتەر. ئۇلكه تل كەكەشمەهننه ,ئوگش تلليبذ.

ماسورف.

س س س ر. ذا.

1 ميليارت 340 ميلليون هومالق.

حەزمەت هـەم ماللاو سەيتى- ,ئستو، بوعارى حالى حوزالقنى سەويتننك داكلاتى هەم گاسپلانننك زاكليۇچيينيەهن تكلاعانذان هومك، 26 - 1925 نسى يلدا پرابيزۆدستوۋا پلاننك 90 پراسينتى ئۇتەلوون ئيتب ئۇتتى. 27 - 1926 نسى يلعى ميتال سەنەعەتننك ئشلەب سعارو پلانى، هوعشقا تيكلم بولعان حاق منەن 827 ميلليون 500 مك هومالق، حەذرگى هاتو حـاقى منەن 1 ميليارت 340 ميلليون هومالق ئيتب راتلانى.

,ئستو، 27 - 1926 نسى يلدا ميتال سەـ نەعەتندەگى كاپيتالنى تۇذو ئشتەرنده 227 ميلليون 926 مك هوم ئۇتوذى تيش تابتى. شونان 16 ميلليون 600 مك هوم ياكىزاۋۆت تارعا، 32 ميلليون 634 مك هـوم تـۇرلى بۇرنتارننا ,ئوتولرعا تيش.

ئاول حوزالنعى نالوكننك 98.7 پراـ سينتى يىيلعان.

مەسكەو، 8 مارت، 15 نسى فيـۋرالعا تيكلم بۇته س-س-س-رذا بيل يىيلرعا تيش بولعان ئاول حوزالنعى نالوكننك 98.7 پراـ سينتى يىيلعان. 1927 نسى يلدك برنسى ئايرلنده ئاول حوزالنعى نالوگى ,تولنلىمنەن يىيلب بۇتەرگه تيش.

باكو يەرمينكەهنده.

باكو يەرمينكەهى كەميتەتننك رەئيسى ئيى. لاكتيونوف، زاكاف كازيا تيليگراف ئاگيتستۋاهى ساترودنيگى مەنەن هۇيلەشكەن واقتندا: بيلەى يەرمينكەنك تەوگى 10 كۇنگى ئاباروتى، بلترعى يەرمينكەنك 10 كـۇنگى ئاباروتننا قاراعاندا 10 پراسينت ئارتق بولوون بلدردى. ئۇذعان يلعى ئاباروت 4153 مك هوم بولعا. بيل 9600 مك هوم بولعان.

يلعا 40 ميلليون پۇت ,تۇذ.

لينينگرادتاعى بر ئاشتتان سعا تۇرعان فابلنى نەمەلرذى باتشرب ئشلەوئينستيتوتى ئيمسترحان رايبونداعى باسقونچاق كولندەـ س-س-س-رذا برنسى بولعان ذور ,تۇذ كامبيناتى ,تۇروشنته ,تۇتونا. ئينستيتوت منذا يلعا 40 ميلليون پۇت ,تۇذ سعارا ئـالرلق كـولى فابريك قوراساق. كامبينات ئۇسۇن كەرەك - پاراقتارذك بۇتەهى‌له لينينگرات زاۋۆتتارندا ئشلەنەسەك.

تاعى ئاول حوزالنعى قۇراماللارى ئشلەى تۇرعان بر زاۋۆت ئارتتى.

ئستاڭروپول قالاهنداعى «قتل ميتالليست» زاۋۆتى 10 يلدان بيرلى ئشتەن تـوقراب تۇرعاينى. حەذر شولزاۋۆت تۇذەتلب مابادار هەم ئاول حوزالنعى ماشينالارننك قالقى ئۇلۇ-شتەرن ئشلەب سعارا باشلانى.

تاشكينت ساۋذا ئۇيۇشمالارى تاوار حاقن تۇشۇرمەگەنذەر.

«پراۋدا» ۋاستوكا گەزيتى تاشكينتتا تاوار حاقن ئۇسەذلاندرو تۇراهنداعى ,بۇيۇرقنك ئۇتەلوون تيكشرب ئۇتكەردى.

تيكشرو هوگندا، ,ئستو (حلمەت هـەم مالاو سەويتى) قارارى تەرتيبنده تاشكينتتاعى برگنه ساۋذا ئۇيۇشماهندالا تاوار حاقن تۇشۇ- رلمەوى، بەلكى ياتاقتا ئۇيۇشمالارذك تاوار-دارعا ئەللتى تيكلم ئۇتتەلمە حاق ئارتترو-دارى بلندى.

15 يەشلك بالا دورت كشنى ئۇلترگەن.

قاقنارداعى گروزنى قالاهنداعى سوت 15 يەشلك بر بالانى 10 يلعا قاماعا ئۇتتى. ,ئول ,ئۇبى منەن 4 كشنى بالتا منەن ئۇلترگەن بولعان. يەش بولعانعا 5 يلى كەمتكەندەر.

* كاليينين ئوكروگنداعى ديميانكى تيگەن بر كرەتنيەن ئيتن ئورا تۇرعان ماشينالاب سعارعان. بيلاروس ۋ.س.ن.خ. تارافتنان بيلـ دەلەنگەن ئايرم كامبيسه بنعى بيك قيبالنى ئيعتيبراع تيب تابقان.

* ناذارف فاميلياهندەگى بر بالا 1919 نسى يلدا 10 يەشنده ساقتا تاشكينت ئونيۋير-سيتيتننا كيرب 14 يەشنده بۇتترب سققان هـەم بيك قيبالنى بر فەننى ئەذەر ياذعان. حەذر ,ئول 18 يەشنده ,بولب شول ئونيۋيرسيتيتنا ئوقتوسى ,بولب ئيتكەن.

ئاۋل حوژالىعى هەم كاپيراتسييا.

كاپيراتسييا هەم بەينەلميلەل قاتنقىد كۆنى.

ئۇدەك كاپيراتيۋ سەويتى، بەينەلميلەل قاتنقىد كۆنى بولعان 8 نسى مارتنا ئۇرندارذاعى كاپيراتيۋ سەويتتەرى هەم عۇمومەن كاپيراتيۋ ئويۇشمالارى نەمە ئشلەرگە، ئبل كۆنگە نى ئرەوشلى قاتنشو كەرەكلەك تورا- هندا، حات منەن ياكى دىريكتيفتەر بيردى. ئبل دىريكتيفتە برنسى ئۇرندى- قاتنقىدارذى بۇرت مەشەقەتتەرى، بالا تەربييەهندەگى قيينلقتارذان ئاذات ئيتو ئۇسۇن ئۇدەك فوند ئويۇشترو مەسئەلەهى ئالا. ئبنەك ئۇسۇن ئالا- بلمكە ئايرلا تۇرعان فونتتارذان ئايرعا، بودژيتتەن بيلدەلەو هەم شوعا قاراتب ئايرم ئسبوردار باعارعا قوشلا.

شونك منەن برگە، ئۇرنداعى كاپيراتيۋ سەويتتەرى، كاپيراتيۋ ئاعزالارى منەن برگە، ئۇذ باشتارلنا. هەم شولاي ئوق باشقا ئويۇشمالار منەن بولشب: يەسلى، بالالار مايدانى، يەمەعەت ئاشحاناهى، عۇمومى ئيكمەك بشرو، «ئانا هەم بالالار» مۇبۇشتەرى كووك نەمەلەرذى ئويۇشترو تورامندا ئشلەرگە ترشرعا تييش بولا.

ئبل دىريكتيف سينترو سايوز، ئاۋل حوژالىعى كاپيراتسييەهى، كوسپرومسايوز؛ ئاربيت، ژيلسايوز هەم سيرابكوبتار يولى منەن ئشلەوسى بارلق كاپيراتيفتارعا بلدرلدى.

بنيل بەينەلميلەل قاتنقىد كۆنندە كاپيراتيۋ ئويۇشمالارى ئايروسا ئەهەمييەت بيررگە تييش، سۆنكى، بنيلعى بەينەلميلەل قاتنقىد كۆننەك برنسى لوزنگلارى: قاتنقىدارذى سانسيباليزم ئۆذۆلشى ئشتنە ئلقترو منەن، قاتنقىدارذى قۇللقتان بۇرت مەشەقەتتەرلنەن، بالا تەربييەهندەگى ئاورلقتارذان ئاذات ئيتو بولعانلقتان، حالققا ئيك ياقن تۇرعان كاپيراتيۋ ئويۇشمالارنك ئبل تورالا بيك ذور ئشتەر باشقارا ئالوذارى ئۇمۇتلى.

مەسئەلەنك ئۆبى- ئۇدەك فوند تۇذوذە ئبولب، ئبل ئش ئويلاعانسا ئبولب سقما، ئانك منەن قاتنقىدذى ئاذاتلققا سعاروذا عەمەلى سارالار كورلگەن بولساق.

ئۆتكەن يل، شول بەينەلميلەل قاتنقىد كۆنى ئۆكاتى منەن كاپيراتيفتار تارافنان: 17 يەسلى 12 كانسولتاتسييا، 9- بالالار مايدانى، 4- بالالار باقساهى: 129 «ئانا هەم بالالار» مۇبۇشى 9- ئاشحانا ئاسلعاينى. بنيل ئبل تورالا تاعنلا ئارتعراق ئشتەر ئشلەنر، تيب ئۇمۇتلەنەبۇ.

بەينەلميلەل قاتنقىد كۆنندە كاپيراتيفتارذك ئشى، ئبل بوعارذلا كورەتلگەنذەر منەنكنە سيكلەنمەى.

قاتنقىدذى كاپيراتيفقا ئلقترو تورامندا نقلى سارالار كورو. قاتنقىدارذى كاپيراتيۋ ئشنتە ئالو كووك بيك ذور مەسئەلەلەرذلە ئارتتاعى پلانعا قويارعا يارامى. بيگرەكتە ديليگاتكالار سايرانيالارندا كاپيراتيۋ سيكسييەهن بۇئۇرب سقفان قاتنقىدارذى كاپيراتيۋ ئشتنە ئلقترو تورامندا نقلى سارالار كوررگە كەرەك.

قاتنقىدارذى كاپيراتيۋ ئويۇشمالارندا، مەسئۇلييەتلى ئۇرندارعا ئالو ئشى بنذە ئەلى ئيكى ئاياققالا ئاتهاى.

كاپيراتيفتارذك كۆسلى ئبولووى قاتنقىد قولندا بولعان كووك، قاتنقىدارذك مەگكنلك بۇرت ئشى قۇللعنان ئاذات بولوذارئلا كاپيراتيفتار قولندا. شونك ئۇسۇن 8 نسى مارت كۆنى بنلارذك «توعانلاشو» كۆنى بولرعا، كاپيراتيۋ ئويۇشمالارى شول بوعارذلا كورەتلگەن ديريكتيفتى ئشكە ئاشرودا نقلاب ئشلەرگە تييش.

ر. ئالوشق.

يەشلسە ئۇرلقتارن قايذان ئالرعا.

يەشلسە سەسوذك حوژالق ئۇسۇن ئەهەمييەتى بيك ذور. شونك ئۇسۇن ئاكلى، ئشسى كرەئتيەندەر يەشلسە سەسو ئشتنە نقلاب تۆتۇرعا تييش. ئاولدا ئۆذگكنە سەسو يتمەى، باشقا كرەئتيەندەرذلە ئيتيب تۇشۇندرب سەسترو ساراهن كورو كەرەك. ئبل يەشلسە سەسو ئشتنە سەويت حۆكومەتنلە بيك ذور ئەهەمييەت بيرە.

كرەئتيەندەرگە مۇمكين حەتام ئارزان حاق منەن يەشلسە ئۇرلقتارى تاراتوعا ترلشا. ئۇرلقتارذك سعشتارن هناب قارامايسا تارانماى.

بنذك حالق يەشلسە ئۇرلقتارن تۇتالا بازارذاعى ئوقلاب هاتب تۇروسنثان سعالا ئالا. ئۇل ئۇرلق ئيتكى ميكەن، ياكى ميكەن هەم سعشى نيسك ئيكەنن ئويلابتا قارامى، شونك ئارقاهندا كوب يەشلسە ئۇرلقتارى ئالب سەسلهولە سقماى ياتب قالالار. سۆنكى ئانداى بازارذا هاتلعان ئۇرلقتارذك كوبنهى بۇذلعان. شتماى تۇرعان ئۇرلق بولا ئۇل.

منا شونذاى ئشتەرذى كوذ ئۇگندا تۇتب، ياقشى يەشلسە ئۇرلقتارن حالق ئاراهندا تاراتو ئۆيى منەن، حۆكومەت ئبول ئشتى ئاول حوژالىعى ماشينالارى منەن هاتو ئيتە تۇرعان ئاكسيانيرناى ئۇيۇشتواعا تابشرعان. بنذك باشقۇرتۇستاندا باشسيلحوز ئسنابژينيە (گوسسيلسكلاد)عا تابشرلعان، باشسيلحوز ئسنابژينيە قولندا ئۆشۇ كۆندە شالعان، هوعان، كيشر، هەر تۆرلى كەبتنە- قيار ئۇرلقتارى بار.

ئبل ئۇرلقتار باشنار كامزبمدك، ئۇرلقتارذك تاذالعن، سعشتارن هناو ئستانساهندا بيرب هنالعاندان هوڭندا هاتلا. حاقتارى بازار حاقنا قاراعاندا تيگەشترب قاراماڭلق ئارزان. ئانان هوك باشسيلحوز ئسنابژينيەلە هەر بلدى ئيك ياقشى سورت ئۇرلقتار ياكاتلب ئالب تۇرا. بوعاربلا ئەيتلگەن ئۇرلقتارذى ئۇفنلەگى هەم كانتونداراذاعى هابان هاتا تۇرعان ئۇرندارذان كوبلەبتە- ئذلەبتە ئالب بولا. تيك ئيرتەرەك هۇراب قويو كەرەك.

ياذ يتتى يول ئۇذلگذنسە ئالب قالرعا ئۆتنماعذ.

م. ئسماق.

تانالق ۋولسندا حوژالق ئشتەرى.

ئبل ئايماقتا بارلعى 200,000 ديسەتينە ير ئبولب، ئانك ئشكە يارارلعى 132700 ديسەتينە، ئشكە ياراقلذى 6500C ديسەتينە؛ ئۇرمانلق ير 2300 ديسەتينە هانالا. بارلق ئاۋلدار 74 ئبولب، حوژالقتار 3089. يەن ئيذابى 14990 هانالا. ميللى يەهەتتەن باشقۇرتتار 76-%، ئۇرتتار 20%، تاتارذار 3%، تۆرلى ميللەتتەر- 1%. ئبل حالق ئيژنيماعى قانلاوذارعا توبەندەگنسە بولنە: باتراك حوژالق 7%. يارلنلار 60%. ئۇرتا حەللى 28%؛ هەم كولاك حوژالىعى 5%.

عۇمومەن ۋولس كولەمندە حوژالقتك ئۆتنەشى توبەندەگنسە:

بارلق:	25 يل	26 يل
ئاتتار	3465 باش.	4722 باش
مۆيرذار	5023 »	6267 »
هارق، كەزە	5100 »	11565 »
سەسو-	3083 ديسە.	3574 ديسە

ئبل ئۆتشەرذك كوبرەگى باتراك، فقيرذەر هەم بر تيكلم ئۇرتا حەللىلەر حيسابنا ئۆشە. ئانك ئيك ذور سەبەبنلە: ئبل حالق باشكورتريستك دوربيكارندا ئاروعنا حاق منەن كۆنلك هەم ئوتن، رودا تاشو كووك ئشتەر ئشلەيذەر. شونك ئارقاهندا كولاكنارذك تۆذاعنا ئۆشب يتمەيذەر. كولاكتار سبزوننى ئش واقتنارندالا. ياشى حاق بير هەلەرگنە ئشسى تابا ئالالار.

ۋولست كولەمندە 4 تيرمەن هەم برنيسە كون زاوونى بار. بنلارذك يۆنەهلە هۇوسى حوژالار قولندا. بازارذارذا كوبرەك واقت كاپيراتسيالار ساوذا ئيتهەلە، هۇوسى ساوذاگەرذەرذە ئۇرسقب بارالار. ئبل كورنش بلهماقتا بشراق ئۆسرەى.

حالقنى كاپيراتسيياعا ئلقترو ئشى بيك ئارتنا. ۋولس كولەمندە بارى 3 كاپيراتيۋ بار. بنلارذا بۇتە حالقتك 10% تنلا ئاعزا بولب تۇرماى. بنندا ئيك ئەهەمييەت بيرە تۇرعان ئش، حالقنى تيذرەك كاپيراتسيياعا ئلقترو بولرعا تييش.

ذۆيم حوژالق ئۆتشندە يەنە بر كەكرى باعى بار. ئۇلدا- مال هەم سەسو مايذانى ئان باعشنان ئۆتهەلە، سيفات باعشنان برذە بۇرۇنعنان ئۆذگەرمەى، ياتشى مال ئۆتۆمى، يئرذى كوب ياتوعا بولو كووك نەرەهەلەر يوق دەرەژەهندە. كيلەسەكتە ۋولسباشقارماهننك حالق حوژاللعن كوتەرو يولندا كوذ ئالندا تۇتا تۇرعان ئشتەرى بيكرەكتە ئۆشۇلار.

مراح.

ئۆگد قايذا؟

ئاذناى ۋولسى، بايموزا ئاولندا (ئسەرلى) بۆتە ۋولس دەومەلندەگى ئاولدارذان وەكيللەر يئياب، 25 نسى يل كۆذ ئۇرزاى بابرامى ئۇتكەراگەنى.

كانتون ير ئشتەرى ئيداراهنتان كيلگەن كەربمى ئيبتش كينيە بولات ئاولى گراژداندارننا باشقا ئاولدارعا ئۆلگى بولرلق حوژالق ئالب بارعاندارى ئۇسۇن كانت زيم ئيداراهى تارافنان بر ئۆگد بولەك ئيتب بيررگە وەعدە بيرب كيستى. لەكين ئۆگد هامان بيرلگەنى يوق.

كرەئتيەندەر هامان ئۆگد كۆتەلەر. بيرمەت بولعاس حالقتى ئۇمۇتلەندرمەسكە كەرەك ئيتى.

ع. هانانى.

فايذاهنان، ذيبانى كوبرەك.

ئارحانگيل ۋولسى، تيمرباى، ئابزان، ئاولدارى تارافنان بر چاستنى كشنگە ئارينداعا تيرمەن بيرلگەن. لەكين ئبل تيرمەنذك فايذاهنان زيبانى كوبرەك. سۆنكى ئبل ئاولدارذك ئيرذەرى ئۆبيات بولعانلقتان، تيرمەن تارتماى تۇرعان واقتتارذا ئيگنلكتەرلنە هو سعب، ئۇن، ئۇنيش كوندەر بوين كيبهەى ياتالا، ئيگندەرذى سرلتە.

بر- ئيكى كشى فايذاهى ئۇسۇن بۆتە ئاول حالقنا زيبان كيلترب ياتوذى بۇترورگە كەرەك.

«كۆذەتكس».

باشقۇرتۇستان ئاۋلدارندا.

كوروۋتقا كمدى يئبەرەلەر؟

[illegible]

ئاكوشبركا كەرەك.

[illegible]

ذور ئادم ئالعا.

[illegible]

بالديتار كوبەيذى.

[illegible]

شولئوق، ئۇرندا كوبنەن توگل تاعنلا برەوذى ئۆلترب ئالن، نەمەلەرن ئالب كيتكەنذەر.

منذايذار ياقن تيرەلە بيك كوبكنە ئبشلنذلە. ئالارذى ئذەرلەو ساراهنا كرشو كەرەك ئيتى.

ه. راساى.

ياردامهز ياتا.

[illegible]

تاميان-تانعاور ۋولسى، قاذماشل ئاولننك سافييولينا تيكەن بيسە بالا ئارتننان ترلە ئالماعاس ئيرى بيلاربنسكى بالنيتساهنا ئيتب تاشلاعاينى حەذرگى واقتتا ئاوروولنان ترلب يئتهولە. قايذا بارربا بلمەى ئابتراب تيك ياتا. ئۆئتونە كنيمنلە يوق.

بالنيتسالاعى ئۇرتتار، حاتنا دوكترذارعا حەتلم ئيرشترب، ئۆرلى هوذذەر منەن مقل ئيتب كولەلەر. يۆمۆشاق كوكللى، بر نەمە كورمەگەن باشقۇرت بيسەهى ئيلاب تيك ياتا. ئۆئتنەوننە ئيرلە ناشلاب كيتكەن تيذەر.

تليشلى ئۇرگندار ئبل قاتنعا ياردام ئيتهندەر ئيتى.

«باشقۇرت قىذى».

75 پراسينت تارالعان.

تونگەور ۋولسى، يۆماعوزا ئاولى سەويتنلە قاراعان ئاولدارذا سيفليس، تراحوما هنماق يۆعۇعشلى ئاورۋدار 75% ساماهى تارالعان شولايوق مال ئاراهندالا ئاورو كوبەيە بارعانى كورنلە، ئبل تيرەگە هيسبر دوكتر، ۋيتيريناردار كيلب كيتكەنى يوق.

هاولق هـ قلاو ئۇرگندارى ئبل تيرەگە كوذ هالو كەرەك.

«بلدم»

تيكشرۋذەر.

* - 146 نسى نوميرذا «مەسموت كانتونى، مرذالار ۋولسى، يەوبولەك ئاولى گراژدانى، مۆحەممەتيانۆقا، 4 ئاتى هەم باشقا كوب نەمەلەرى بولوعا قاراماستان ئاول حوژالىعى نالوگنى بيك ئاذ هالنعان» تيب ياذلعان حەبەر بويسا، ر. ك. ئى. ژالوبا بيورامى تيكشرگەس، مۆحەممەتيانۆتك باياذاقعا مالن يەشترب قالعانلعى بلندى. ئبل مانيربيالدار بوينسا مۆحەممەتيانقتان تليشلى نالوگنى تولەتو منەن برگە بلذايت قانونى بوينسا مەسئۇلييەتكە تارتترو ئۇسۇن ئسوتقا بيرلدى.

* - يلاير كانتونى ب. قيساق ۋولسى سەنكم تەوكەن ئاولى حەلەق مۆحەممەديارونقا ياواب:

منذك «باشقۇرتۇستان» گەزيتەهنلە باسلو ئۇسۇن يئبەرگەن «باشقۇرتۇستان ير ئشتەرى حالق كاميسارياتى ديقققەتنە» تيگەن ماوزوعلاعى مەقالەگذ ئۇدەك ير كاميسييەهى تارافنان تيكشرلگەننك هوگندا منذگە ئۆشۇ ياوابنى بيرە:

منذك ئاول منەن روزايفكالار ئاراسنداعى داو 1926 نسى يلنك 10 نسى عينوارندا شيكايەت تەرتيبندە قارالب تەوكەن ئاولى فايذاهننا قالدرلعان. شولاى بولعاس منذك يەعنى ۋولستقا ئش قاينقاس-تا ئۇدەك ير كاميسييەهنك قارارى بويسا ۋولس ير كاميسييەهنەن برلنە يتكرو قاعذى (ئيسپالنيتلنى ليست) ئالب روزايفكالار ئارافننان 1926 نسى يل كورگەن زارارذارلعنذى حالق حاكيمى ئارقلى يوللارعا حاقلق بار.

* 8نسى نوميرذا باسلعان «يافشى يلرمذى موللا تارتب ئالذى» تيگەن حەبەرگە ياواب:

ئبل ئشنى ۋولس ير كاميسييەهى تيكشترب ئۇذ حۆكومى قانونعا حيلاف ئرەوشتە سعارعان ئيكەن حۆكۆمگە ئريزا بولماعان باى شولوق حۆكۆمدە كورمەتكەن واقت ئسندە ئۇدەك ير كاميسييەهننە حۆكۆمدك كوسرمەهن هەم باشقا داكومينتتارن قوشب شيكايەت بيررگە تيش. ئەگەردە حۆكۆمدە بيرلگەن شيكايەت واقتى ئۇتكەرگەن ئيكەن ئۇل واقت ئانك سەبەبنەرن كورسەتب شولوق ۋولس ير كاميسييەهنلە شيكايەتن قوشب واقت هۇراب عەريزا بيرو كەرەك.

ئۇدەك ير كاميسييەهى ئاعزاهى: ئۇمۇتبايڤ.

* 136 نسى نوميرذا «ئشتى توقراتتلار» ماوزوعندا باسلعان حەبەر بويسا باشقۇرتۇستان ير ئشتەرى كاميسارلعى ئۆشۇنى بلدرە:

بوعارى بيكقوزا ئاولى ير تۆذو ئشنذە مەرەولشى ئويشتۋاهى حالقى تارافنان قارشلق هەم ئالاشتارذك ئبولووى دۇرۋت هەم ئبل تورالا ير تۆذوسى كوزنيتسوف تارافنان ئاكت تۆذلب ئۇل 26 نسى يلنك 22 نسى نويابرندە كانتزيمساۋيشانييالا قارالعاننك هوگندا ئش پراكورور مۆعاوينننە عەيبلەلەرذى ياوابقا تارتترو ئۇسۇن يئبەرلگەن. حەذرگى كۆندە ئبل ئالاش بۇتب بوعارى بيكقورا ئاولندا ير تۆذو ئشى عەمەلگە ئاشرلعان.

نيگذ: يلاير كانتون ير ئشتەرى ئيداراهننك 1612 هانلى ئاگلانماهى.

* 8 نسى فيۋرالدا سقفان 16 نسى نوميرذاعى «توقسۇراندا عەدلييە ئشتەرى ئاتهاى» تيگەن حەبەر بويسا تيكشرو ياساعاس، عەدلييە حالق كاميسارلعننك بەلەبەى كانتونداعى وەكيلى تارافنان بيرلگەن ئاگلانماعا قاراعاندا، ئبل ياذلعان حەبەرذك توبهذ تابلعانلعى بلندى.

ئسود تۆذو هەم كۆذەتو بولگنننك سيكريتارى: ع. واحيتۆف.

هۇراعذ، «باشقۇرتۇستان» ياواب بيرە.

مۇراوتكا ياواب قالمك كيلهە منا بلارذق ئشلە:

مۇراولك قاتلارلق ئبولهى، هەر مۇراوكنى ئايرم قاعذاهم بركلنە ياعناياذ. مۇراو كنەك قاذاعنا ئتولى ئادريسكذى، ئيتم- فاميلياكذى كورەهت. منا بلارذك بۇتعند، قارا منەن ياذ.

9 - ئاعن موعا تيرمەن هالرعا ئيتەبذ. منكا دۆيكاتيل قويارعا ئويلايبذ. دۆيكاتيلذى قايذان ئالرعا؟ دينيبيق.

- هذگە دۆيكاتيل كەرەكمەى، بەلكى Водяной трубина ئالرعا كەرەك. ئەگەردە ئۆفى، تيليگراف ئۇرامى، № 12 «باشكوسسيلئسكلاد» تيرمەن بولگننە تيگەن ئادريس منەن هوذك كوسى، ذورلنعى، تيرمەنگە نى ذورلقتا تاشنار قويلاسقهذ هەم باشقانەمەلەرذى كورهەتب حات ياذماعذ «ئول هنذذى قنەعەتلەندرەرلك ياواب ياذار، هەم كەرەك قۇرالدارذك حاقن كورهەتر.

10 - باشقۇرتۇستاننك ئۇذعان برنوميرندا گوسسيلئسكلادقا سيباراتردار ئكيلدى، تيب ياذلعاينى. شولار نيحاق تۇرا ئيكەن؟ ئيحسانق.

- مەعذننە 5 كوندك سنعارا تۇرعانى 50 موم تۇرا. 50% تى زاداتكا، 50% تى بنيل كۆذگە تولەرگە بيرلە.

12 - كرەئتيەن حوژالقندا بۇتە مالدى تەوگى بيسەهى ئۇلب ئانك هوڭنان ئالعان بيسە ئيشمنلە يادذرو يارابمى؟

- كرەئتيەن حوژالقندا بۇتە مالدائورناى، ئانداعى مۆلكەتتى ئير يەكى بيسە ئيشمنلە يادذرب قويب بولماى، ئبل ئش قانوندا يوق.

12 - مەسموت كانتونى مرزالار ۋولسى، بيشەوذەر ئاولى حەيرئيسلامقا: هذگە برذە سودقا بارب ئايرلشو كەرەكمەى. ياكى قانون بويسا ئۇذگنذك ۋولياشقارما يانلداعى زاگس بولگننلە بارب ئۇل بيسەگذى ئايرووكذى تل منەن هۇيلب بيرهەكذە يارى. منك هوگندا زاگس ئايرلشوعنذى قانونعا تورا كيلترب ئشلەمنە هين ئيكنسى بيسە … حاقك بار.

13 - ساماپروسكا (ئۇذى …) ماشيناهن قايذان ئالب برلا؟

- ئۇفنلە باشكوسسيلئسكلاتنان … «پيرۋامايسكى» زاۋوندا ئشلەنگەن، … ئيكى ئاتللعى 245 موم تۇرا. حاقنك … پراتسينتى ئالمان مەللە، 20 پراتسينتى … كۆذ. قالعانى 28 نسى يلنك …

14 - ئيرى بيسەهن تونماى … بيسەهن - ئيرن برذە تگلاماى. … ئالو ئيتب ئۆئتنۆنەن ئيكنسى بيسە … حاقى بارمى؟

گراژدانكا …

- حاقى يوق. ئيكى قاتن منەن … سلار مەسئۇلييەتكە تارتلا. ئبل … ئيكنسى بيسە ئالو ئۆسۆنزاگسقا … بيسەهن قانونعا موافيق ئيتب ئايررعا …

15 - ئارعاياش كانتونى، م.قولى … مەولت ئاولى مۆحتدينق كە: ئبل مەسئۇ… حالق حاكيمنلە بيرلگذ. ئانى ئۇل ئيكـ…

16 - تانلق ۋولسى، يلاير كانتو… سيباى ئاولى گراژدانارننان ئابسوالمن… ژنسيكنك 13نسى ئيبول، 23نسى يلدا … لاعان» مەعنەن رودنيكنارى تۇراهنداعـ… قوللانماهننك 24 نسى پونكتىهەم 23 نسى … عينوارذا ئۇدەك ئاركامزيمنك 114 - … ميرلى بۇيرۇعننك 16نسى پاراگرفتارلنايمل… ئۇل رودنيكتى ئشلەتوسى ئويۇشما … رودنيك ئشلەوذەن كيلگەن بۇتە زيان… تولەرگە تيش. ئەگەر تولەوذەن باش تار… لار ۋۆلزيمكاميسييەگە شيكايەت ئيتكذ… كاميسييەهى قانون بويسا حل ئيتر.

17 - هنعاو شارتى (Условно) ئيت… 3 يلعا حۆكم ئيتلگەن كشى هايلاو حقوق… مەحروم ئيتلمەگەن بولسا، هايلانا ئالمى… سانلوعاس.

- حقوقتان مەحروم ئيتلمەگەس، ئار… يابتلب ياتماعاس هايلارعالا، هايلانرعالا … بار.

«باشقۇرتۇستان» گەزيتەهى ئيدارا هندا سۆگۆلدر ئۇرلۆعى تارانلا…

سۆگۆلدر سەسەرگە تلەگەن كرەئتيەندەر «باشقۇرتۇستان» گەزيتەهى ئيداراهننا (زينسوف ئۇرامى 26) ئيتب، سۆگۆلدر ئۇرلۆعى ئالب كيتەرگە ئۇمۇتماعذ. ئۇرلۆق كەرەك كشى ئاول سەويتنەن، حەبەرسلار توكەرەگنەن، يە بولماها ئابرم حەبەرسلەر تارافنان ياذو ئالب كيلرگە تيش. ئۇرلۆق ئالر ئۇسون ئشانس قاعذذى بولماعان كشنگە ئۇرلۆق بيرلمەى.

بنەنك ئۆئتنەوننە ئۇرلۆق ئالرعا تلەگەن كشنلەر شونلا بلەرگە تيشتەر: ئۇرلۆ… 53 پراتسينتى يەعنى يۆذذەن 53 ئۆلۆ… سعا. شوعا كورە ئبل ئۇرلۆقتى هذەكتە … كيلوگرام سەسلە تۇرعان ئۇرنعا ئيكى… گرام سەسەرگە كەرەك.

ئۇرلۆق بوش تارانلعانعا كورە ئـ… كشنلەرذە ئانك منەن هاتو ئيتمەنكە، … ~~سوبتەەرعى حەبەرسلەرذەن …~~ تۆرۆرعا تيشتەر.

گەزيت- ژورنال ئالالماوسنلار قۇلاعنا.

«باشقۇرتۇستان» هەم «هابان» ژورنالدارن ئۇذ واقتندا بەكى بۆتۆنلەى. يە بولماها تەرتيبلى ئرەوشتە ئالا ئالماوسنلار ئبل تورالا تورانان - ئۇراتۇفۇ پوشتا - تيليگراف كانتوراهننا حەبەر ئيتهندەر. پادپيسكا قابول ئيتو هەم گەزيتەلەرذى تاراتو ئشى بۆتۆنلەى پوشتا كانتورى هەم بولكمرى تارافنان ئۇتەلگەنلكتەن، گەزيتەلەر تابشرلماوذالا پوشتا كانتورى مەسئۇل هانالا. پوشتا كانتوراهننا يازلب‌تا هاراعى كورلمەگەن‌ساقتاعننا ئيدار… ياذرعا يارای.

«باشقۇرتۇستان» هەم «هابان» ئيدارا…

تۆذەتو.

26 نسى نومير گەزيتبنذك «باشقۇرتۇس… ئاولدارندا» تيگەن بولگنننك 2نسى باعانا… عى «قولن قنقارتعا كەرەك» تيگەن حەبر… هيديەت ئالتنبايق تيب ياگلش كيتكەن … ئەللبايق تيب تۆذەتب ئۇقرعا كەرەك.

مەسئۇل مۇحەررير: ت. كەليمولين
…тств. редактор Т. КАЛИМУЛЛИН.

«باشتورگ»

1927 نسى يلنك 1 نسى مارتنان ئالب، ئۇفنلك ئۇفنلەگى ماگازيندارندا هەم كانتوندارذاعى بولكەرندە هاتلا تۇرعان تاوارذارذك يەعنى: مانوفاكتورا، كون - ئاياق كيەمى، تيمر هەم باكالى تاوارذارننك حاقتارن

1 پراسينتتان 5 پراسينتقا تيكلم ئۇسهۇذلاندرذى.

«باشتورگ» ئيداراهى.

بلدرو.

باشنار كامزيم دلك ئاول حوژالىعى موزەحاناهى كرەئتيەن يۇرتۇنان كارل ماركس ئۇرامى 18 نسى نويبربۇرنقا ئۇفى كـنون باشقارماهننك ئۇرام ياق بولمەلەرننە كوسرلدى.

موزاحانە يەكشەمبى نەن باشقا كۆندەردە سەعەت 1/2 2 دان 9 عا حەتلم ئاسق. ئيكسكورسيالار ئۇسۇن ئالدان بيلدەلەگەن واقتتا ئاسلا.

«باشتورگ»

ئۇكراينا تەمەكى تريستننك تاوارذارن باشقۇرتۇستان يۇمهۇرييەتندە ئۇتكەرو ئۇسۇن پريدستاۋيتيللك ئيتە باشلانى.

هاتو ئيك ينكل شارتتار منەن. دەولەت هەم كاپيراتيۋ ئويۇشمالارننا، شولايوق حۇسوسى كشنلەرگە كيك ئرەوشتە كريديت ئاسلا. حۇسوسى‌دارعا كريديت بيرلگندە ۋزايمنى كريديت يەمعييەتننك كەفيل بولووى كەرەك. پراۋلينيە.

Уфа, Типо-литография «Октябрьский Натиск».

Башглавлит № 591

ئەسە ھەم بالالقنى ھاقلاو.

كوكرەك ھۆتى مەنەن تەربييەلەنە تۇرعان بالالارعا كانسولتاتسىيا ئشى.

كوكرەك بالالارى ئۆسۆن كانسولتاتسىيا، ئۇل ـ ئەسە ھەم بالالقنى ھاقلاو مۇئەسسەسەلەرىنڭ برەوھى ،بولوب ھانالا. كانسولتاتسىيانىڭ ئشتەرى، بيك كوب تۇرلى نەمەلەردەن عيبارەت بولا. ئىڭ باشلاب كانسولتاتسىيا، ئەسەلەر ئاراھىندا ھاولقنى ھاقلاو (گيگييەنا) بلەمەن تاراتا. كوكرەك بالالارن دۆرۆت ئاشاتورعا ھەم ئالاردى قارارعا ئۆيرەتە. بالاعا ئۇد ئەسەھىنىڭ ھۆتى نىندەي ئەھەمييەتلى بولعانلىعىن ئاڭلاتب، بالانى ياھالما ئۇرەوشتە (ئيسكوسستۋەننى) ئاشاتو، ئيرتە ئاشاتا باشلاۋدان ھاقلارعا ئۆيرەتە.

ئۇفى لەگى كوكرەك بالالارى كانسولتاتسىياھى 1919 نسى يلدان بيرلى داوام ئيتە. 1926 نسى يلدا ،بل كانسولتاتسىياعا ـ 1127 بالا كيترلگەن. شولاردان ـ 400 فەدەرلەي، تس ئەسەگى ئاورووى مەنەن، 283 ـ بالا ئينفيكتسييە، 385 فەدەرلەي ئينفيكتسييەگە باشقا ئاورودار.

بالالار ئاراھىندا ئىڭ كوب ئۇسراعان ئاورودار راحيتيك. (ئانگلىيسكى بالىزن ئيب يۆرتولە) قانى ئۇرەوشتە ئەسەگى ـ تس ،بۇدۇلو، تاش ئۆتو يولدارنىڭ حرانيچيسكى بۇدۇلووى؛ مولش يولدارنىڭ ئاوروووى ـ برانحيت ھەم ئۆپكە ئاورودارى (ۋاسپالينيبا لوگكى).

ئينفيكتسيونى ئاورودارداردان ھەفەت گريپفا ئۇسراي. تسكارلاتين، كور كووك ئينفيكتسييەمەن ئاورعان بالالار كانسولتاتسىياعا يبېرلمەيدەر. كانسولتاتسىياعا قابول ئيتلە تۇرعان بالالاردك يەشى توعانىڭ برنسى ئاينانان باشلاب 4 يشكە قدەر يىلدەنە.

توناشى ،بل يۇرتقا قابات قابات كيلب، قاراب كيتە.

شەفقەت توتاشتاردك شولاي يۇرتقا كيلب يۆرۆۋدەرى مۇعلەتەمەندە ئەسەلەر بالا تەربييەھىندە ئۆيرەنب قالعانلقتارى بيك كوب تەجريبەلەر مەنەن ئاڭلاشلا.

ئەگەر ،بل عائيلەنىڭ بيك ئارتق مۇحتاجلقتا بولعانلىعىن ھيلشەھە، شەفقەت توناش، كانسولتاتسىيا ئرگەھەندە بولعان ئيبونيماعى يارداڭ سەويتىنە مۇراجەعەت ئيتەرگە ئۆيرەتە، كەڭەش بيرە. ئيبونيماعى يارداڭ سەويتىنە تۇرلى ئۇيۇشمالاردك وەكيلدەرى، ئەسە ھەم بالالقنى ھاقلاو، شولاي ئۇق كانسولتاتسىيا ئشلەرى قاتناشا. كانسولتاتسىيا ئرگەھەندەگى ئيبونيماعى يارداڭ سەويتىنىڭ ئشى: يارلى ئەسەلەرگە ماتيريالنى يارداڭ كورھەتۆدەن عيبارەت ،بولب، ئاقسا مەنەن، شولاي ئۇق بالانى قارار ئۆسۆن كەرەك بولعان ماتيريالدار مەنەن يارداڭ ئيتە. مۇمكين بولعان ئورندارڈا كۋارتير ئۇرمۇشنا رندا ياقشرتورعا ترشا.

كانسولتاتسىيا ئرگەھەندە ھۆت ئاشحاناھى بار. مۇحتاج بولعان ئەسەلەردك بالالارنا بوشلاي (ئاقساھز) ھۆت بيرلە. بالالاردك يەشتەرلەنە قاراب، شول ھۆت ئاشحاناھندا ئەدرلەنگەن ئاشتاردى يبېرلە. ھۆت ئاشحاناھندا تۇرلى ئاورودارعا قاراب، تۇرلى نەمەلەر قاتناشترلب ئاش ئەدرلەنە. بيگرەكتە ئاش ئۆتكەرو ئاعزالارى قانى ئاورعان بالالارعا كەرەكلى ئۇتملى ئاشقتار بولندرلا. ،بل داوالانو ئاشى ئەسەلەردك ئاڭا مۇحتاج بولودارنا قاراماستان بارلق كشلگە بوشلاي يبېرلە، سۆنكى ،بل نەمە ئاش بولبقنا توگل، دارو ئۇرنندالا يۆرى. 1926 نسى يلدا 43230 پورتسييا شوندلاي مۆتەدن ياھالعان ئاش بيرلگەن.

كانسولتاتسىيا ۋراچى ھەر بر ئەسە مەنەن ،ئۇلترش ياھاودان باشقا، بالانى ۋراچ قاراعانى، ئانداعى شەفقەت توتاش ئەسە مەنەن ئۇلترشا. ئانڭ ھۆراۋدارنا ياواب ھەم كەڭەشتەر بيرە.

حەذرگى كۆندە ،بولب يانقان ھاو. تادا بالالار بارقشنا كانسولتاتسىيا تارافنان ـ 150 بالا ھايلاب ئالنىدى. تيذەن ئايرم كاميسيە تارافنان بالالاردك ئاشكيتالارى تيكشرلە باشلاي.

ئيك تادا بالالاردى ئايرب ئالنماق. ،بل ئايروۋدا ماتيريالنى ياقتان ئۇڭايھز حالدە (يارلى عائيلە بالالارى) ،بولب تا ئۇدذەرنىڭ ،بل بالا تەربييەھىندە ئەھەمييەت بيرب، بالالارن ھاو، تادا تەربييەلەگەن كشلەردك بالالارى برنسى نەوبەتتە ئيعتيبارعا ئالنماق. بنداي بالالار، ئيقتيسادى ياقتان تەئمين ئيتلگەن، ياقشى شارتتار ئسندە بولعان بالالارعا قاراعاندا برنسى نەوبەتتە پريمييە ئالاسقتار.

كوكرەك بالالارى كانسولتاتسىياھىن كيلەسەكتە ئۇدذنىڭ ئشتەرن تاعنلا كيڭەيترگە ئويلاي. بالا تەربييەھىندە بيلەنشلى باشقا ئشتەرذيلە ئشلەرگە، تلەگەن كشلەر ئۆسۆن «ئەسەلەر مەكتەبى» ئۇيۇشترورعا ھەم كانسولتاتسىياعا كيلترلگەن بالالارعا سەسەك ھالو ئشتەرن بولندررعا ئەذرلەنە.

ۋراچ. سيماكوف.

بولەكەى كودى ۋولسى (ئۇفى ك.) سواشقلاى ئاولنداعى بالالار يەسلەھى.

بالانى كانسولتاتسىياعا نى تيكلى ئيرتەرەك كيترلسە، شول تيكلى ياقشراق بولا. سۆنكى بالا ئۆسۆن ئيڭ ئورقنسلى بولعان برنسى ئايدارڈا تەربييەلەۋى بلمەگەن ئەسەلەر، ئاڭا بيك ذور، ئۇدەلمەسلەك زارار ئيتودەرى مۇمكين.

كانسولتاتسىيا، بالا توذرو يۆرتتارى مەنەن بيلەنش ياھاب، تۇرا. ئانان ياڭى توعان بالالاردك كارتچكالارن ھەم ئەسەلەردك ئادرسىن ئالا. ئەگەر بالا توعاندان 2ـ3 ئاذنا ئوتوگە ئەسە ئۇدذنىڭ بالاھن كانسولتاتسىياعا ئالب كيلمەسە، ۋراچ ،بل ئەسەنىڭ ئۆيۆنە شەفقەت توناشى (سيسترا) يبېرە. ،بل توناش ئەسە مەن ،ئۇلترش ياھاب، بالانى كانسولتاتسىياعا يلبرو تۇراھىندا قنقترا.

كانسولتاتسىياعا كيلترلگەن بالا ئاورھا، كانسولتاتسىيا ،بل بالانى داوالاودى ئۇد ئۆسۆنە ئالا. ئانڭ ئۆيۆنە سيسترا يبېرب، بالانى نيك قارارعا، تەربييەلەرگە كەرەكلگنى ئۆيرەتەرە.

كانسولتاتسىيا ئرگەھەندە ئاتـبلم بيرو پاترانارى بار. كانسولتاتسىيانىڭ شەفقەت توناشتارى بالانىڭ ئۆيۆنە يۆرب، شول عائيلە شارتتارى ئسندە بالانى كيگيينا ياعنان نيك قارارعا كەرەكلگنى ئش مەنەن (ناگلادنى) كورھەتەلەر، عائيلەگە كەڭەشتەر بيرە.

بالانىڭ ئەسەلەرى دوكتر قوشقان ئۇرەوشتە بالانى تەربييەلەۋدى داوام ئيتترولەرمى، ،بل عائيلە تۇرمۇشندا گيگيينا (ھاولقنى ھاقلاو) شارتتارى تۇرمۇشقا ئۇتكەرلەمى ئيكەنلىگن ھەر واقتنا كودەتلە ،شول ،ئۇى مەنەن شەفقەت

ذەرلنە سەبەب بولالار.

تيربەتو، منەا بل ئش بالالاردك روحتارندا، ئالاردك ئاڭـبلمدەرندە (پسيحيچسكى دىفيكـتيۆنست) كەمسلك بولوعا، ئالاردى ئاگرالانوعا سەبەب بولا.

«ئيمذلك» بيرو. ئەسەلەر، ئۇدذەرنىڭ بالالارن كوكرەك ھۆتى مەنەن توقـلاندروعا قنقتنلەمەيتسە بالالارنا كرينديل، پرەنيك كووك نەمەلەردى سپرەككە تۇرب، ئانى ئاوقـذارنداعى ميلييرنتارسا ميكروبتاردان عيبارەت بولعان تۆكۆركتەرلنە سنلانب بيرەلەر. بنداي ئشتەر بالانىڭ ئاش قاذانى ،بۇدۇلوعا، مۆذمەنەلە ئالاردك ئۆلمنە سەبەب بولا.

بالا مەنەن ئش قنلا بلمەو، دۆرۆت تۇتماعانلق سەبەبلى ئالاردك ئارقا مۆيەكتەرى سالنـشايو بۆكرەلەرى ـمو ھەم باشـقالار بار. بنلاردك بارلا، شول بوعارلا ئيتلگەن. كورگەذمەلە يەنلى، ئاڭلايشلى ئيتب كورھەتلە.

بنعا تيكلم شولاي بولعان ئيكەن، باعان موك ئالاي بولماقـا تييش، ئەسەلك ھەم بالالقنى ھاقلاو تۇراھىنداعى تەربييە ئشى، ،ئول تورالا تۆذەتب بولماعان ئيشكى ئەذمكە ئيك قانى ئۇدار بولب تۆشـنى. كورگەذمەلە ئك ئيكى بالا رەسمى كورھەتكن: بنلار ئيكتوقلە يەشكە بر بواھالا. برەوھى ذيبيـعى ئۇرەوشـنە تادا بولب ئۆتە، (ـھۆنكى ئانى، ئەسەھى ئۆـذنىڭ كوكـرەك ھۆتى مەنەن تەربييـەلەى) ئيكنسلەى زەعيف، حەلھز بولب ئۆتە. (ـھۆنكى ئانڭ ئەسەھى ھـير ھۆتى مەنەن تەربييەلەى) كورگەذمەلەگى ياذوۋداردا: «مۆگذە مەنەن ھاو، تادا نەرثل ئۆتترب بولماى» تيب ياذلعان.

ساينتار ئاگى بيرە تۇرعان موزيذى قارارعا بارعان ئشسەن قاتنقـقـذار، ئەسەلەر ئانان ئۇدذەرلنە بيك كوب مەعـلومات ئالاسـنتار، بيگرەكتە «ئەسە ھەم بالالق» بوكسەھن قاراو، ئالاردك بالا تەربييەھى تـوراھىنـدا بلمـدەرن ئارتتراساق.

،بل موزي، شارشامبى، شەمبى كۆندەرذەن باشقا ھەر كۆن ئيرتە مەنەن سەعەت 9دان ـ 1گە تيكلى، كيس مەنەن سەعەت 6ـنان 8گە تيكلى، ئاسىق ،بولب ھەر كمـگە كرب قارارعا ئۇرحسـ[illegible] وذان 3 كە تيكلى ئاسىق بولا.

ۋراچ. گيلبرمان.

بالاعا ئۇدۇدان ھاقلق ساراھى.

[illegible]

ترلب بالانى ئۆشرتكەندەلە، ئەسەگە زارارى بولعنلاى. ئۇل ئەسە تۇرلى ئاورودارعا بيرلب، بالا تابماى تۇرعان ،بولب قالووى مۆمكين. ئيندى ئاول قاتنقـذارى ،بل تورالا نيندەي حەلدەرگە قالووى تۇراھىندا ھۆيلەب تۇرامنلا بوق. ئاول قارسى، ئيم ـ تومسـقـلارى قـولنـنا تۆشكەن قاتنقـقـذاردك كوبنۆى عۆمر بـويننا زەعيف بولب قالالار، يەكى شولئـوق واقتنا قانـدارى ،بۆذلب ئۆلەلەر. بالا تۆشرتو بنذە، ئەرەسيذەگننە توگل باشقا مەملەكەتتەرذەلە يلدان ـ يل ئارتا بارا.

بالا تۆشرتو ئشننىڭ بيك نـاسار عاذەت بولعانلىعىن حۆكومەت ئيعتيبارعا ئالب، ئانڭ مەنەن ھەر تۇرلى سارالار كورب كـۆرەشرگە ترشا.

ھوكمى واقتتاردا بالا تۆشرتوگە قـارشى ـارا ئيتب، بالاعا ،ئۇدۇدان ھاقلق سارالارى كورو ئشى بيك كيك مايدان ئالب كيتتى.

حەذر بۆتە دۆنيا بلگستارى بالا يارالوعا قارشى سارا تابو يولى ئذلەو مەنەن شۇعۇللە ذەلەر. تاپيتتاردك حەذرگى واقتتا ئيك ترلشب ئذلەگەن نەمەلەرى، بالا يارالـودى واقـتلى ئۇرەوشـنەگنە توقتاتب ،تۇرب، كەرەك واقـتتا ،بل ئشنى داوام ئيتترو، يەعنى قـانى بـالا تلەگەندە بالا ،توذرو كۆـندە يوعالتمـاتلق ،بولو يولدارن تابو تۇراھىندا بارا.

مەسكوۋذە ئەسە ھـەم بـالالقنى ھاقـلاو ئينستيتوتندا بيك كوبەدەن بيرلى ،بل ئشنى، يەعنى بالا يارالودى توقراتو سارالارن ئذلەو ياقتان ئۆيرەنو ئشى داوام ئيتە.

قاتنقـذار ئۆسۆن بولعان كانسولتاتسىيالا، بالاعا ئۇدۇعا قارشى سارالاردى ئشكە ئاشرالار ھەم ،بل تورالا ئەسەلەرگە يولدار ئۆيرەتەلە.

ھەر بر قاتنقـقا، ئانڭ ئـارگانيزماھن كوتەررلك ھەم ئاڭا زارار ئيتمەسلەك داوالاردى ئەذرلەيتەر.

ھوكمى واقتتاردا باشقا قالالاردا ،بل ئش ئانقارلقلا باشلانى. تيذ ئارالا ئۇفى لەگى قاتنقـذار ئۆسۆن بولعان كانسولتاتسىيالالا بالاعا ئۇدۇعا قارشى سارالار كورو تـوراھىندا كەـگەشتەر بيرلە باشلاياساق. بـالاعا ئـۇدارعا تلەمەگەن قاتنقـذار شونداعى ۋراچتان تيبشلى كەگەشتەرذى مۆراى ئالر.

ۋراچ سيماكوف.

باشقۇرتۇستان كامسامولنىڭ 6 نسى ئسيزى.

5 نسى مارت، كيس، ئۇفۇلە ـ مەدەنيەت ھارابى، بيناھىندا؛ باشقۇرتۇستان كامسامولىنىڭ VI نسى ئۇلكە ئسيزى ئاسلدى.

ئسيزعا، ھايلانب كيلگەن وەكيلدەردەن ،تش ـ عايەت كوب قوناقتار (قالالاعى پارتيبا ھەم كامسامول ئاعزالارى) كيلگەنيدەر.

ئابكامولدك مەسئول سيكريتارى ئيبتەش ع. گالين، ئسيزدى ئاسب، باشلامس ھوذندە، نوبەندەگى مامينتتارعا توقراب كيتە:

باشقۇرتۇستان كامسامولى، ئۇدذنىڭ بيشنسى ئسيزدان ئالب ئالتنسى ئسيزغا تيكلم بولعان واقت ئسندە، كوبكنە ئشتەرندە ذورعنا ئـوگشلقتار قارشـلانى. مەسئەلەن: ئۇيۇشمانىڭ ھان ھەم سيفات ياعنان ئۆذـۆوى. ئۇيۇشماعا پارتيبا يلتەكسلگى كۆسەيو، ميللى برلك نعووى ھـەم بـاشقالار. لەكين، شـول ئۆگشلقتار مەنەن برگە، كيلەسەكتە ئشلەرگە كەرەك بولعان تاعنلا مۆھيم بورستار تۇرا ئالار:

1- كامساموللاردك كۆندەلك ئشن، كيك قاتلاو ئشسى ـ كرەئتيمن، يەشتەرى ياليـلھـى تلەگندە ياواب بيررلك ئيتب قويو، 7 نسى ئسيزد بيلدەلب كيتكەن بورستاردى (ئانڭ قارارلارن) تولقى مەنەن تۇرمۇشقا ئاشرو.

2- يەماعەت ئشندە قاتنشو ئشن كۆسەيتو، بل بنيلەعى سەويتىەرگە ھايلاۋدار ميڭ گلئدە، ياليى قارشندا كامسامولدك ئـافتاريتيتنى

ئسيز ئاسلو مۇراسيمى.

ئۆڭكەنلگن ـ كونەرنگنلگن كورە بنھايلاودار مەلندە كوب $\%$ كامساموللاردك سەويتتەرگە ئوتووى مەنەن نقلى ئرەوشتە ئانقلاى.

بن. ھايلانب ھەم ھايـلانمايسـالا تۇرلى يەماعەت ئۇيۇشمالارنىڭ ئۇراھىنا ئيتب ئاراالاشب ئالاردك ئشن كوتەروذە يارذام ئيتەرگە تييشبز.

3- «كامسامول ياگى ئاولـدى» قـولـلـقا ئال!...» لوزنگاھى بنذك ئالدلبذا گەودەلەنب باقان كۆبى تۇرا. بن كيلەسەك ئشتـە ،بل مەسئەلەگە نق ئيعتيبار ئيتەرگە تييشبز.

بنذك كامساموللاربز ئاراھىندا حوۋالق ئشتەن، قارا ئشتەن ئاتلاشو كورلمە. ،بـل يارلى تۇرعان ئش توگل. ئاڭلى كامسامـولدار ئۇدذەرنىڭ حوۋالقدارن. كرەئتينيـنەرگـە ئورنك ئيتب قويارعا ھەم دۆيم كامسامولدار ئاولدى ئيقتيسادى ھـەم كولتورنى ياقـتان كوتەروذە عەمەلى سارالار كوررگە تييش.

4- نسى مەسئەلە، ئشسى ھـەم بـاتـراك يەشتەرى ئاراھىنداعى ئشتى نعتو. بـن ،بل كۆنگـە تيكلم ئشسى ھـەم باتراك يەشتـەر ئاراھىندا تەربييە ئشننىڭ يۆمشاق قويلماعن ھەم ئوردارداعى ئيبتەشتەرنبذەن ئالاردك ئيقتيسادى حەلدەرن ياقشـرتو ئشنـە ئـۇد كود ھالنمالنى كورەبذ. شونڭ مەنەن برگە، باتراك يەشتەرن پرافسايوزدارعا تارتـو ھـەم كامسامول ئۇيۇشماھىنا ئلقترو مەسـئەلـەرلە تيبشنسە يولعا قويلماعاندار. كيلەسـەككـى

ئشتەرذە ،بل يتشـنلكتەر بۆتۆرلرگە تييشنەر.

7 نسى ئسيزدك قـارارلارن تولقى مەنەن تۇرمۇشقا ئاشرو، ئۇيۇشما ئشسلەر يەذرعـن ئۆتترو، پارتيبا يلتەكسلگن كۆسەيتو. ملكارسى بولعان ميللى برلكنى نعـو مەسئەلـەرى ئالداعى يۆمۆشتاردك ئۇدەگندە قـۇرعا تييش.

ئيبتەش گالين ھوذنەن ھوك ئسيزعا 23 كشنەن عيبارەت پريزديئوم ھايلاندى. ۋ ك پ (ب) ئۇدەك كميتيتى پـاليئبيورا ئاعزالارى ھـەم ۋ ل ك س م ئۇدەك كميتيتى گينيرالنى سيكريتارى ئيبتەش چاپلين ئسيزدك پاچوتنى پريزديئومى ئيتب ھايلاندى.

منك ھوگندا ۋ. ل. ك. س. م. ئۇدەك كميتيتى ئيبتەشنەن وەكيل روزيـنكو، ئابكوم پارتيبا ئيبتەشنەن ئيبـ. يوربوچ. باشبك ھـەم باشـاۋنار كدم ئيبتەشنەن ئيبـ. گاۋرلىق، قـذل عەسكەر ئيبتەشنەن ئيبـ. مالـيشق، باشپرافـاۋيت ئيبتەشنەن ئيبـ. مۆحسينق، قاتن ـ قذدار ئيبتەشنەن ئيبـ. ئاليكسييۋا، گيرمانيا كامسامولى ئيبتەشنەن گرەيفق، تەبرىك ئيتەلەر.

منان ئاذاق، بيلاربت تيمر ـنبق ھەم قاداو زاۋوتى يانداعى قابزاۋوچ ئوقوـسلارى ئيبتەشنەن تيمردەن ئشلەنگەن بولـەك تەقديم ئيتلە.

ئسيز، ۋ. ل. ك. س. م. ئۇدەك كميتيتنە ھەم «كامسامولسكايا پراۋدا» گەزيتەھى ئيدارەھىنا تەبرىك تيليگراممەھى يبېردى.

تيمرعەلى.

ئاول ـ حوۋالعى ھەم ئورمان ئشسلەرى سايوزنڭ 8 نسى ئسيزى ئاسلدى.

6 نسى مارتتا ئۇفى كانتون باشقارماھنڭ كرەئتيمەن يۇرتى زالـنـدا ئـاول حـوۋالعى ھەم ئورمان ئشسلەرى سايوزنڭ 8 نسى بۆتە باشقۇرتۇستان ئسيزدى ئاسلدى.

ئسيزدى ئاسر ئالدنان سايوزدك رەئيسى ئيبە. بيكتيميرف بنعا تيكلم سايوزدا رەئيس بولب كيلب كوبتەن توگلگننە ئۆلگەن ئيبە.

[illegible]

1 ـ سايوزدك ئۇدەك كميتيتى داكلاتى. 2 ـ ئۇلكە بولكنىڭ حيسابى. 3 ـ ئاڭا قوشمتا: تەفتيش كاميسييەھى ھەم ئاول حوۋالقى حذمەت ئينسپيكيرى داكلاتارى. 4 ـ ئاركامزيم داكلاتى. 5 ـ ،ئوتن ـ ئاعاس ئەذرلەوسى ئۇدەك كاميسييە داكلاتى. 6 ـ ئيـدارە تەفتيش كاميسييەلەرن ھايلاو.

سايوز نيامر ئشلەگەن.

(سايوزدك ئۇلكە بولكنى رەئيسى بيكتيميرف ئيبتەش داكلاتنان قذقارتناب ئالنقا).

1925 نسى يلدك برنسى ئوكتەبرندە بنذك سايوزدا بۆتەھى 11913 ئاعزا، 316 ـ ئۇيۇشما ئيـسەبلەنە ئيبى، حەذرگى كۆندە ئاعزالاردك ھانى 15،660، ئۇيۇشمالار 590 ئيسەبلەنە. بنيلەى ئاعزالار ئاراھىنان باتراك، كۆتۆوسلەر 7000 گە يتب سابورۆدك پراليتارسكى كادراھى ئۆذوۋى كودگە كورنب تۇرا شولايوق ئۇدعـان يل نيبارى 2278 ئش دوگوۋورى ئۆذلەكەن بولسا، بنيل ،بل دوگوۋوردارذك ھانى 27،000 گە بارب يتتە. دوگوۋور ئۆذو كامپانيا ھىندا كـەرەك بلانـكالار بذذەن بولماعان سەبەبلە مەنەن كيـكـەلە، دەگوۋوردك

كەرەكلگەن، بـاتراك بالـلاو تۇراھـندا ـعى تەعليمانىنىڭ ئەھمييەتى ئاڭمارتو كامپانـياھى ذيبانھذ ئوتتى. كسكيگنە بولعان ئارعاياش كانتوندا ا ،بل نەمەلەردى ئاڭلاتو ئۆسۆن بۆتەھى 162 يلبلش ئۇدعارلعان. تيمەك، ئۇيۇشو نەمەلەردلگننە ئيكە ئالعانلا سايوزدك 7 نسى ئسيزدى يۆكمەتب قالدرعان بورستك بر نى تيكلم ئۆلۆشى ئوتلاوون كيرى قاعا ئالمايبد.

سايوزدك ماليية ياعى، ئش حاقى.

بذ ذك توبەنگى ئۆى؛ شمالاردا ئشنك باتشروۋى ئانك ماندى ياعى نعايوۋنا قاراب بۆرووى ھەر قايھنعا لا بيلدلى.

بنيلعى ئسميتا 40،000 ھومعا ئۆذۆلگەن، ئاعزالق ۋزنوسن ،ولو مەسئەلەھنە كيلەك مندا ئارنق يتشهنلكتەر كورنمەى.

مندا برگنە ھان كيلترب كيتەرگەكەرەك. ئۇدعان يل ئاعزالق ۋزنوسى نيبا ى 21،000 ھوم يننالعان. بنيل ،بل ھان $1 \frac{1}{2}$ تابقر ئارتب 51،000 ھومعا يتكەن. تيمەك ،بل مەسئەلەنى سايوز ئاعزالارى ئۆذۆنە باشلاون ئانق كورمەتھە كەرەك. شولاى بولسالا 3ـ4 ئى بويننا ئاعزالق ۋزنوسن تولەمەوسلەر بار. منداي لار بيگرەكنە باتراكتار ئاراھندا. لەكين منـك ئۇسۆن ئالار عەيبلى توگل. سۆنگى بذ باتراكتارعا ۋزنوسنىڭ ئەھمييەتن ئەلى بولا لا ئوڭلوندرب بۆتە ئالعانبذ بوق. ،بل مەسئەلەگە توبەنگى ئۇيۇشمالار كيلەسەكتە نق ئەھمييەت بيررگە تييشتەر.

باتراكتاردك ئش حاقى حەذر ئارتا. مەـ ئەلەن ئۇدعان يل باتراكتك ئش حاقى 13ـ14 ھومعا تورا كيلھە بنيل 18 ھومعا يتتى. كۆتۆوسلەردە ئش حاقى شولايوق ئارتا بارا.

حوۋالق ئۇيۇشـمـالارندا باتراك، ئورمان ئشسلەرنە نش حاقى تولـەوذە كوبـكنە يتشهنلكتەر بولوون كورەبذ. ،بل ياق مەنەن ماقتاولى ئورندى سيلتربست مەنەن بوذ ئورال ليسقا بيرگە تورا كيلە. مەسئەلەن سيلتربستك بيرلەگەن ئش حاقى 25000 ھومدارعا، ،وزئورال ليستا 12000 ھومدارعا بارب يتتە. ،ئۇشو ئارقالا كالدوگوۋوردارذى ئۆذو واقتتارذلا كيسكترلب كيلە.

باتراك. كتوسلەردى ئستراحاۋايت ئيتوذەلە قابى بر يتشهنلكتەر بار. ،بل ياقـقا كيلەسەككە بيك نق ئەھمييەت بيررگە كەرەك بولر. بنيل حال يتيدو يۆرتتارنا، كورورتتارعا بۆتەھى 90 كشى يبېرلگەن. حال ئالو يۆرتتارندا باتراكتار ئۆسۆن 100 ئورن ئالنعان بولسالا باتراكتار كيلمەو سەبەبلى قايدالانماى قالدى.

بنذك ئشسلەربز، پلانلق، ريۋكوم پرايزۋودستۋيننى كەميسيە، ئاڭـبلم ئشتەرى.

بنذك سايوزدك ئاڭـبلم، تەفتيش، پرابرۋودستۋيننـاى كەميسيەلەرى ئشى بولەن، باشقا ئشتەر بولەن بۆتەنلە توبەنگى ئشسلەردك حەذرلكلى بولووقنا باعلەنگەن. لەكين ئەلى حاذرگە بذذە منداى ئشسلەر يتنەرلك توگل. ئۇشۇعا كورەلە كوب يەردەرذە پرايزۋودستۋيـنـاى كەميسيەلەر ،ئولترشمايدار. تەفتيش كەميسيەلەرى يۆمشاق. كوب بيرذەرذە ئالاردى مايلاوسلار قارشنداحيساب بيرگەندەرى بوق. ئۇشۇعا كورەلە ۋولكوم، راياچكوم كۋوك ئۇيۇشمالاردك قاينى بر بيرذەرذە $1 \frac{1}{2}$ ـ 2 يل بويننا ياڭنان ھايلانماون كورەبذ (مەسەلەن ئۇفى كانتوندا شولاى).

ئشنى پلان مەنەن ئشلەو كەرەكلگن تولنى مەنەن بولماھالا حذذر ئۇيۇشۇنە باشلانلار.

كوبكنە بيرذەرذە پلاندار ئۇذئلب بۆتەمى بولماھالا كوب ئۇلۇشى ئوتەلە. كانتون ئۇدەـ كنەرندە پلان $100^0/_0$ مەنەن تۇرمۇشقا ئاشارلا.

ئاڭـبلم ئشتەرى ماقتارلق توگل. بۆتە باشقۇرتۇستاندا نيبارى 40 ئسنيبا گەزيتەھى منعا. كوب بولماھالا ھوگمى كۆنـدەگنە كورـتنى بۆتترب كيتوسى ئيبتەشتەردك ،بل ئشتە بر تيتيكلم قودعالش ياماودارى كۆتلە.

ھۆذۆمتەلە:

ھوعارلا كورەتتلب كيتلگەن نەمەلەر مەنەن برگە ئۆذۆننلا ئەيتب كيتەرگە كەرەك: ئشتە يتشهنلكتەر كوب. لەكين شولار مەنەن برگە ئۆلگەشولەردە يتنەرلك. بنذك سايوز يلدان يل ئالعا بارا. شولايوق ئش مەنەن ئۇدعان يلعا قاراعاندا كوبكنە ئايرلا.

8 نسى ئسيزد ئاولـداردا تارقاو، تارقـاو يانقان باتراكتار، ئورمان قرقوسلار، ھوبويندارنا تارالب يۆتكەن ھالسلار ئاراھىندا ئشلەو شارتـتارى (условия) مەنەن ئيذ،بلەشب، كيلگەن وەكيلدەردك ئميتكەن ئاڭك ھوذذەرنە نق ئەھمييەت بيرب، بذگە تاعنلا ياڭى بورستار يۆكمەتر. شولايوق ئشتە دۆرۆت يەلدار كوررـ مەتب سايوزدك ئشى تاعنلا ياقشرا تۆشوۋنە سەبەب بولر.

ۋ ـ ئورالسكى.

ئيردەن ئايرلو تەرتيبى.

1927 نسى يل باشنان باشلاب عەمەلگە قويلعان «نيكاح، عائيلەھەم ئاپيكە، تۇراھندا ـ عى ياكى كوديكس ئيردەن ئايرلو ئشتەرن رەسمىلەشترو تەرتيبندەلە ياكى ئۇدگەرش كورتتى. حەذر ئيردەن ئايرلو ئۆسۆن سالق حاكيمنە مۆراجەعەت ئيتودك كەرەگى قالمانى. حەذر قاتنن ئايراھى كيلگەن ئير يەكى ئيرلەن ئايرلاھى كيلگەن قاتن ئۇدذەرى تۇرعان ئورنداعى زاگس ئۇرگننا ياذب يەكى تلدەن گنە ئيتب ئيرا يەكى ئايرلاھى كيلگەنلەرنى بلدرو يتتە. ئەگەر بنلار ئيكنھى ئيكى ئورندا يەشەھەلەر، قايھنـھنعنا تۇرعان بيرذەگى زاگسقا مۆراجەعەت ئيتەلەرذە يارای. ،بل يول مەنەن ئايرلشودى تركەتكەندە ئالار ئۇدذەرنىڭ ئاراھندا تركەلگەن نيكاح بولعانلقنى كورەتكەن داكومينت كورھەترگە، قولندا منداى داكومينت بولماھا، نيكاحنارن قاعان ھەم قايـذا تركەتكەنلەكدەرى تۇراھىندا قولتامعا بيرورگە تييش.

زاگس مندای زاپاۋليبيانى ئـالعاس نا ،بل ئير مەنەن قاتن ئاراھىنداعى نيكاحنى ،بۆذۆب بنلارعا ،بل تورالا تانقنامار بيرە. ئەگەر بنلاردك برەوھى سيتتە تۇرھا، ئاڭا، ئايرو ـ ئايرلو تورالا عەرزيا بيرگەن كشنىڭ كورھەتكەن ئادرسى بويننا ،بل تورالا حەبەر يبېرە.

نيكاحنى بۆذعاندا قاتن ئۇدذنىڭ مەنان ھوك ئيرى قاميلياھن تاشلارعامى، ئەلە قذ واقتنداعى قاميلياھى مەنەن يۆرگەمى تلەون بلدرە ئالا. ئەگەر ئيرى ئانڭ ئۇذ (ئيرى) قاميلياھن يۆرۆتوون تلەمەھە، قاتن ،بلنيكاحقا تيكلم بولعان قاميلياھن ئالب، شونڭ مەنەن يۆرگە تييشلى بولا.

زاگس ئۇرگندارى نيكاحنى ،بۆذعاندا ،بل ئير مەنەن قاتندان توعان بالالار، يەكى ئالاردك قايھىلارى ئاتا مەنەن ئەسەنىڭ قايھى قوليندا قالرعا تييشلك ئاتا مەنەن ئەسەنىڭ ھەر برھى بلاردك تەربييەھى ئۆسۆن كوبمى يارذام ئيتەرگە تييشلك مەسئەلەمى كوتەررگە تييشـ نەر، ئەگەر ئيكى ياقتا ،بل تورالا كيلشەلەر ،بل قارار زاگس تارافنان تـالاى دەفتەرندە تركەلە. ،بل تورالا ئيكى ئارالا كيلشو بولمالـعاندا مەسئەلەنى حالق حاكيمنە بيرب ئانان حال ئيتترگە كەرەك. حالق حاكيمى منداى زاپاۋليبيا ئالو مەنەن مەسئەلەنى تەمام حەل ئيتكەنگە تيكلم بالالاردك واقتلا كم قولندا تۇررعاھەم ئالاردى تەربييەلەو ئۆسۆن ئيكى ياقنىڭ ھەر برھى كوبمى يارذام كورھەترگە تييشلكنى لە بيلدەلەب تۇرر.

ئايرلشقاندانالالار ئلەمە كمقولندا قالھەدار، ئۇدذەرنىڭ قوشلعان قاميلياھى ھاقلايدار.

ئەگەر ئير مەنەن قاتن ئايرلشقاندا ئيكى ياقنىڭ برەوھى ئشكە ياراقھذ (مەئەلەن زەعيف يەكى سيرلى) ھەم بيك يارلى بولھا، ئيكنحى ياقتان نەفەقە (ئاليمينت) ئالا ئالا. منداى واقيعا كوبنرەك قاتندار باشنا تۇشكەنلكتەن، بذ مندا ئاتاب ئالارعا قاراتب ياذانذ.

ئشكە ياراقھذ ھەم ماذى مۇحتاج قاتنن ئايرعان ئير قاتننى ئشكە ياراقلانعان يەكى ماندى حەلى ياقشرعان واقتقا تيكلم، لەكين بر يلدان ئارتق توگل واقت بويسا ،بل قاتننتا حالق مەحكەمەھى بيلدەلەگەن ميقـداردا نەفەقە (ئاليمينت) بيرب تۇررعا تيشلى. ئەگەر قاتن ئشكە يارالى ،بولب مۇحتاجلقى بارى ئش تابا ئالماودانعنا بولھا نەفەقە بيرۆگە مەجبورلك 6 ئاينان ئارتقا موذلا ئالماى.

قاتنقـئەسەلەر، ئۇدنگدك كور گەدمەگندى قارارعا بارعز.

باشقۇرتۇستان ھاولقنى ھاقلاو كاميسارياتى تارافنان ئاسلعان ھانيتارلق ئاڭـبلمى بيرە تورعان موزيدك تۇرلى بولكسەلەرى ئاراھىندا ئەسە ھەم بالالقنى ھاقلاوعا قاراتلعان بولكسەلە بار. ئەسەلەرنبذك بيك كوبەى ئۇدذەرنىڭ بالالارن بارانيالاردا ھاولقنى ھاقلاو ياعنان بالانى نيك قارارعا، نيك تەربييە ئيتەرگە كەرەكلگنى بلمەيدەر.

،بل كوگليذ حەلدك نيگدندە بيك تەرەن تامر بار: قاراگەى باشتا ئەرەسيذەگى دۆيم ناداتلق، ھاولق ھاقلاو ئشننىڭ ئيعـتيبارعا ئالنماوى، حوراناتارعا ئشانو، قاتنقـذدك حۆقوقھذ بولوذارى ھۆذۆمتەھنەن بذذە، دۆنيانىڭ ھيس بر يەرندە بولماعان ئرەوشتە بالا ئۆلەمى بولا ئيتى. بالا ئۆلمنىڭ ئورتاسا بر يلعا 28 پرانسيەت قذەر بولعانلقن ماعا ئالنھا، ،بل ھيفر سانيتارنى يۆلگەنك بولو يەعتنسەن بيك ئيذ توگل.

ھاۋيتتار ھۆكومتى، ئەسەنى ھاقلاو (ئاھرا ـ نا تروداى) مەحسوس ئستراحاوانيا ھەم باشقا يوللار مەنەن قاتنـقـذدارذى نورما پراۋاھنـدا ئيردەر مەنەن تيگذ ئيتتى.

ئەسە ھەم بالالقنى ھاقلاو ئشندە كيڭكن سارالار كورب، باتشا ئەرەسيذى واقتنداعى 28 يبر، بالا ئۆلوذى، 14 پر، قا كەمتتى.

مندا ،بل حەل ذور ئۆلگشوذەردەن ھانالرعا، قاتنقـئەسەلەرگە ذور كوگل بۆيانسى بولورعا تييش.

پلاكاتتاردا: «كانسولتاتسيالار ،تولى، بالالار قەبرلگننە بوشلق» تيب ياذلعان.

ھاولق ھاقلاو نيگدندە قارشى بولعان بالا تەربييەھى نەمەلەردەن تۇرا:

«بيلەو» ـ ھيس بر عەيبى بولماعان بالانىڭ قول، ئاياقتارن بەيلەب، بەش بالانىڭ كوكرەك كابينكەلەرنىڭ نايەى ئرەوشتە كيـكەيوون توقتاتالار، شونك ئۆسۆنە ئەسەلەر، ئۇدذەرنىڭ «مۆيكەن» بالالارن ئۇد ئرگەلەرندە كاراوانقا عالب، بيك كوب واقتتا ئانك ،ئۇنسۆب ئۆلو-

باشقۇرت قاتنقذارىنىڭ ئۆزۆندە بولعان ئاكتيۋنوسلىعىن تاعىلا نعراق ئۆتترو يولىندا قرقاسارالاركورو بوگۆنگى كۆندىڭ بورىسى.

باشقۇرتۇستاندىڭ ئيۋتيماعى

قاتن ـ قىذار سەوىت ئشىنە نى دەرەۋەلە ئلقترلعاندار، ئالارذىڭ ئالا ـ بلمەرن كونەروذە نيندەى ئۆلگەشەۋ بار، ئشىن، كرەشتيەن قاتنقذارى ـ ئسەلەرذىڭ ماتدى هەم حۆقوقى ياقتان ينگلەيتو يولىندا بن ئالعا بارابنمى؟ 8 نسى مارت كۆننىدە بىذلىڭ ئيك نق ئەهەميەت بيرە تۆرعان مەسئەلەرتيڭ مئنا ،ئۆشولار.

ئوكتەبر رىۋاليوتسيەسىنىڭ 10 نسى يلندا بذ، ئشسى، كرەشتيەن قاتنقذارى رىۋاليوتسيە تارافىنان ئۆذذەرنە يۆكمەتلگەن ئشەنستەرذى قاپلاى ئالدلمى؟ تيگەن سۆئالعا: دۆيم ئالعاندا ئالار ،بل ئشەنستەرذى قاپلاى ئالدلار، لەكين تاعىلا ،تولتراق ئۆلگەشودەرگە ينتەر ئۆسۆن ئالدا ئشلەنەهى ئشتەرذە بايناققنا ئەلى، تيبذ.

باشقۇرتۇستانداعى ئيۋتيماعى تەئمينات تۆراعنداعى سيفرذارعا هەم فاكتلارعا قاراعاندا بذ، ئيۋتيماعى تەئمينات ئويۋشمالارنان يارذام ئالوسلارذىڭ كوبرەك ئۆلۆشى ئشسى، كرەشتيەن قاتنقذارى ئيكەنلنگن كورەبذ مەئەلەن: ئينۋاليتار، هاكەراو ـ تاپلەذەر يۆرتتارندا تەربيەلەنوسلەرذىڭ 50 پراسينتى فرونتتارذا ئۆلگەن قىل ئارميستارذىڭ عائيلەلەرى. بۆتە پينسيانبرذار ئاراعندا هوعشتارذا ئۆلگەن قىل ئارميستارذىڭ عائيلەلەرى 76 پراسينت تەشكيل ئيتەلەر. ئانىڭ ئۆشتنە ئينۋاليت بيسەلەرنە ...

تەئمينات ئشندە قاتن ـ قىذار.

باهاب، كيلەسەك ئۆسۆن ئش بولدارى هەنو كۆنى بولرعا تيش.

بذ ئوذبورنسبذىڭ يۆذ ئۆلۆش ئوتەرگە تيشلى.

مەئەلەن، بذذىڭ باشقۇرتۇستاندا: 26نسى يلدى، ئاول سەوىتتەرنە هايلاۋذا 15.9%، قالا سەوىتتەرنە هايلاۋذا 23.15%، ...

... ساعشترعاندا بذ، ،ئۆل كورهەنلگەنپراتسينت ـ تار، ئشلەنگەن ئشتەر مەنگنە قذاعتلنب قالرعا تيش توگلبذ. ئيۋتيماعى ئشنەرذە قاتن ـ قىذار 100 پراتسينت قاتشقان ساقتاعنا بنياگى تۆرمۆشتى ئسن مەعنەهى منەن تۆذى ئالاسقبذ. ر.بايمۇلليىنا.

ئوتكەن واقتتار منەن ئۆشۆ 10 يلدى تيگشترب قاراهاق بل واقت هالاو ئۆسۆن ئاذ بولهالا ئشلەنگەن ئشتەر ياقشىعنا هۆذۆمتە بيرذلەر. مئنى بذ كوبكنە ،ئورندارذا كورهەت ئالابذ.

قاتنقذارذان يەمەعەت ئشسلەرن بيتشترەبذ.

«كاممونيست عەيشە»

عەيشە نيعمەتولليىنا ئيبتەش 5 يەشندە ئاتاهنىڭ يەتيم قالب، ئەسەعلە ئيرگە كيت كەس بالا قاراب كشنگە ئشلەب 20 يەشكە حەتلم باتراچكا بولب يۆرۆگەن. 20 يەشندە بر باتراكعا كيەوگە سعب 13 يل ،تۆرعاس ...

بارعان بولهالا، ئيرى عەيشەنىڭ ينيلشارعا يۆرۆون بردە يارانماى، هەر واقت يافالاب تۆرا. شولايذا عەيشە 24 نسى يلدان بيرلى باشقالارعا ئۆلگى ،بولرلق ئرەوشتە ديليگاتكا بولب ينيلشارعا يۆرى. كانتون كانفيرينسيـ ...

ئارعاياش كانتونى، قارا يولاي ۋولسندا ديليگاتكالار ينيلشى.

قاراى، لەكين عەيشە ينيلشارعا يۆرۆوذەن توقتاماي ـ عن بلەرە. شونان بيرلى ئيرى هەم ئاول كولاكتارى ئاكا ،كاممونيست عەيشە تيب يۆرۆتە باشلايذار.

ئانى ئەسەعـسى 14 يەشكە حەتلم ئۆذى تەربيەلەب 30 يەشلەك قاتنلى كشنگە كۆندەش ئۆتۆنەن كيەوگە بيرە. 21 نسى يلعا حەتلم شولاى كۆندەش ئۆتۆنەن باتراچكا بولب ئشلەب كيلب 21نسى يل كۆندەشى ئولهەلە. ئيرى تاعىلا بر يەش بيكە ئالا. كوب واقت كۆندەشى منەن ئيرى زۆبەيلە ئەبيذى قذوب سعارب، ئاشارعا بيرمەى يۆذەتەلەر. حەذر 50 يەشندە بولعانلقتان ئابرتلب كيتهەلە ئشلەب تاماق تۆيـ ذرووى ئاورئراق بولعانعا عامان قيين بولهالا تۆرا بيرە، ،ئول شولاى يافالاب تۆرووتنا قارامانتان ينيلش، كەگەشەلەرذەن قالماى. 24 نسى يلدان بيرلى ديليگاتكا بولب ئشلەب كيلە. شوعا كورە ئاولذى ئيرى، قاتنى ئانى ياقن كورەلەر هەم ئانان ئۆلگى ئاشارعا ،ترلشالار. 25 نسى يلدان بيرلى ئاول سەويتندە ئاعزا، هەم حالق زاسيداتيلى بولب، ئاكتيوناى ئشلەب كيلە.

فەريدە كوچوكوا.

فەريدە ئيبتەش كوچوكوا قونشاقۋولسى، هارى ئاولندا يارلى كرەشتيەن سيميـ عەسنەن سقعان، يەش واقتندا ئوتو كورمەگەن. 15 يەشندە يارلى كرەشتيەن ئولنىا كيەوگە بيرلب، بايذارعا كرە فەلن ينوب، باتراچـ كالق منەن كۆن ئيتكەن. 24 نسى يل فەريدە ئاپايذى ئاول سەويتى ئاعزاهى هەم ديليگاتكا ئيتب هايلايذار. ،ئول ئاندا ئاكـ تيۋناى قاتنشب، ئيرذەر يانندا ئوذن بر سەـ ...

ريۋاليوتسيە ،بولو منەن حالق ئشـ قاتنشب، ئوذ ئارا يارذاملاشو كەميتەـ رەئيسى بولعانلقتان، ئاولداعى يەتيم ... مەكتەب يارذام كەميتەتنىڭ ئـ ئاعزالارنان هاذلا. «باشقۇرتۇستان» گەزيتندە حەبەرچىلەك ئيتە.

ئوتەعول ۋولسندا قاتن ـ قىذار تۆرمۆشى.

ئوتەعول ۋولسندا (بلابر كانتونى) 8 ،ئورنـ ـدا ديليگاتكالار ئوچاستكاهى ،بولب، 135 ئاعزا بار. بلارذىڭ بۆتەهنلە پارتييا يەچيكەلەرنىڭ يولباشسلعى منەن ئشلەيذەر. 4 ديليگاتـ كالارئوچاستكاهى زيبانچورا پارتييا يەچيكەهى قاراماعندا بولب، منذا ئشتەر بر ئاذ يولعا هالنعان. ديليگاتكالارذىڭ ئيهاين ينيلشارى راعالب، گەزيتە ژورنالدار ئوقب بلمەرن كوتەروگە ،ترلشالار. ئە، قالعان ئوچاستكالار ساباناى ئرئنئول، قۆرۆ يول، ياكى بارماق پارتييا يەچيكەلەرى قاراماعندا ،بولب، منذا ئشتەر بيك هورمن بارا. ديليگاتكالار سابرانيانعنلا بردە ينيلماى، يەكى بيك هيرەككنە ينيلالار. سەبەبى پارتييا يەچيكەلەرنىڭ ئشكە هالقن قاراوذارنان بولرعا كەرەك. شولايذا ئرئنئول ئاولنداعى ديليگاتكالارذىڭ ينيلشب، ئوتكەنوسى تارافنان ليكسييەلەر، ئەگگەمەلەر ئوقكەرگەنن كورۆرگە ،تورا كيلە.

بۆتە ۋولس دەومەلندەگى ديليگاتكالار ئوچاستكالارى ئۆسۆن بارى 3 ـ 4 گەزيتە منەن 2 نوميرعنا ژورنال ئالدرنلا. ،بل ئەليتنە 135 قاتن ـ قىذار ديليگاتكالارن ئويۋشترعان ،بل ئويۋشمالارعا بيك ئاذ. قاتن ـ قىذارذى ...

واقتلى ماتبوعات تيرەعننە ئلقترو ئورنن ،ئويۋشمالار بر ئاذ قبرلارعا كەرەك ئيندى.

قاتن ـ قىذار ئويۋشمالارندا ئشنە بلاى يۆمۆشاق ،ويقلوولذا ئيك، توب ۋولذرگانيزاتر شالارذىڭ بيك ئالمنىب ذارى بولرعا كەرەك. سۆتكى يارنى ئسندەگنە ئوتەعول ۋولسندا 3 ـ 4 ئورگانيزاترشا ئشلەب كيتكەن، ،بل ئەليـ كوگللى ئش توگل.

ئاناهوك ديليگاتكالار تارافنان گـ ژورنال ئالدرو ئۆسۆن ئاقسا ينيب بيرلگـ بولهالا، قابهنير ۋولذرگانيزاترشالار ،بل ئاـ لارذى ئوذلەشترب قويعاندار.

مەئەلەن: ئلككى ئارگانيزاترشالقنولـ ،بل ئاقسالارذىڭ 13 هومن بلابر كانـ قاتن ـ قىذار شۆعبەهى مۆديرى كينزيەـ سكەوذەن жен уголок يارذرب بيـ تيب ئالب كيتكەن بولا. لەكين، ئۆشـ تيكلم жен уголок تا، ئاقسالا يوق.

يوعارلاعى يتنشەلكنەرذى ،ئـ تۆزۆب ئوتەعول ۋولسندا قاتن ـ قىذار ئشـ كيلەسەگى توراعندا ئۆمۆتلى هۆذۆمتە سعـ بيك قلين.

ئوقتوسى بايمولليىنا ئولترلوئشى نەمە منەن بۆتتى؟

1926 نسى يلدىڭ 6نسى فيبرالندا بلابير كانتونى تەمس ۋولسندا ئەسەن ئاولى ئرگەـ هندە، شونداعى ئوقتوسى حەديچە بايمولليىنانىڭ گەوذەهى باشى منەن تالقاس كولندە تعالعان ...

ئيكەن ئويما كيلب ،بل ئشتى توترـ ئيكەن، تيب حەبەر تارانالار ئيكەن ... حەبەرذەر ،توب تورا مەكتەب ئشكەـ باشقۇرتۇستاننىڭ ئيك ئالث هەم قاراگى ...

كاپيتاليست دەولەتتەرذەگى قاتنقذار نيسك يەشەيذەر؟

سامادېرژاۋيانى بەرب ئوشۆرگەنگە حەذر 10 ،يل ئوتب كيتتى. قاتى كورەش يلدارى ئشەن يالپنى كوب نەرسەگە ئويرەتتى هەم ئاتى سەبەسى ياقتان نقتا تەربيە ئيتتى. بانشا حاكيميەتتى واقتندا حقوقهذ هالالعان، ...

منا بلار بۆتەهنلە سيتذ ئيل دەولەتتەرذەگى ئشسى ئيرذەر هەم قاتنقذارذىڭ تۆرمۆشتارى يلدان ،يل ناسارلانا بارون هەم ئەگەرذە ئشسى سينفى باش كونەرب كاپيتال حاكيميەتن هيترا موتماعا؟ ،ئول واقتتا مۆئلاقا ...

فابرىكالارن كوذەتوذەن سينكە سعا ئالمايذار، پرافعر كەتكەك مافسات هەم بورستارى منەن قذەنمايذار.

منذا توب عەيب، پرافسايوزذار، ئالارذىڭ يولباشسلارى هەم ئواق ـ تويەك ئذان بولالار منەن ئاعولانعان ئويۋشقان پرالېتارييات ئوشـ ئونە توشە. پرافسايوزذارذىڭ كوبهى قاتنقذارذى ...

يەكى، ئانى برەوگە ئشكە يبەرتە ،ئول كشى بل قاتندى قابول ئيتمەهە، قابول ئيتمەوى تۆراعندا تكى قاتن قولنىا ياذو بيرۆذى هۆرابتا باى بيررگە ئلەمعەلە ـ قاتندى پاسوبيان مەـ حروم ئيتەلەر.

بذذىڭ سەويتتەر سايۆزندا ئەسە هەم بالاـ لقتى هاقلاو تۆراعندا ئايرم زاكوندار بارلغن ...

Пролетарии всех стран, соединяйтесь!

Адрес: / ئادرس:

Вол. .... Дер. ....

фам. .... Имя ....

Волостная почта должна заполнять полностью

بوته دونيا پرالیتارلاری برلهشگلا!

باشقورتوستان

Bâŝqortostan

№ 28

مارت 8

سیشهممبی.

1927 یل.

ئایرم نومیری 5 تین.

گهزیتهنك حاقی.

«باشقورتوستان».

بر ئايغا 30 تین

3 ئايغا 85 «

یارتی یلغا 1 - 60 «

بر یلغا 3 - 40 «

ئیدارا ههم کانتورانك ئادریسی.

Уфа. ул. Зенцова №26

„Башкртстан„

ۋ. ك. پ (ب) نك باشقورتوستان ئۆبكۆمى ههم باشقورتوستان تۆزەك باشقارما کهمیتهتی گهزیتهھی.

Орган: Вашобкома В. К. П. (б) и Ц. И. К. а А. Б. С. С. Р.

ئیعلان حاقی.

پیتیت یولیندا ئاخرغی بیتته 30 تین، برنسی ههم تۆرتینسی بیتتهرده 60 تین. سیتقالائیعلانلاری 100 % ئارتیق.

بل نومیرده:

8 نسی مارت. ههر کم تۆد ئشنده. کۆلسمش ئیلدهرده. کاپیتالیست دهولهتتهرده قاتنقندار نیساك یشهیهمر. قاتنقندارداران یهمهعهت ئشسلهرن ینشتره یهك. ئبرده ئایرلو تهرتیبی. تۆلکه ئاول ح. ههم ئورمان ئشسلهرینك 8 نسی ئیسیزی. 6 نسی کاماسول ئیسیزی. یهنلسه ئۆرلوقتارن قایدان ئالرعا.

حالقتارذی ئیمپیریالیزم ترناعنناڭ ئاذات ئیتو، ئشسڭ ههم ئشسهن قاتنقذاردڭ کاپیتالترناعنناڭ ئاذات ئیتو ئشڭ هیس بر تۆتقارهذلق منهن ئالعا بارا.

بل ئش ئون میلیونلاب ئشسڭ ههم ئشسهن قاتنقذاردڭ، شولایوق کرهتتییهن ههم کرهتتییهن قاتنقذاردڭ ئالعا هۆرذڭ. شوڭك ئۆسۆن بل، حذمهتتگ گاپیتال ترناعنناڭ ئاذات بولو ئشڭ بۆته دۆنیالا بیگهسهگ.

لینین.

8 نسی مارت.

بیل، 8 نسی مارت کۆنی بیگرهکته کۆسلی، بیگرهکته ئۆیۆشترلعان ئۆرموشته ئۆنکهرلرگه ئبشلی.

ببیهلمیلل ئیموال نی تیکلم ئاورلاشها، ئنگلیا بورژواهی نی تیکلم یانیها، هوعش تورتنسی نی تیکلم ذور بولیا ئشسهن کرهتتیهن ههم پرالیتاریات ئاراهی شول تیکلم تعذلاشا، سهویت حوزالق تۆذۆلشنده گی ئیوات کۆمی شول تیکلم کۆسلرهك قاینای بارا.

یبوراکراتلق منهن کورهش، هالق ئۆسۆن کورهش، بیگرهکته تاوار حاقی ئۆسۆذلاندرو بولنداعی کورهش ئیك کیك یالبینی برلهشتره.

بذذڭ باشقورتوستانداعی ئشسی ههم کرهتتیهن قاتنقنذار: تاتار، باشقورت، ئورث، سوواش، لاتش ههم باشقا ئوواق میللهت قاتنقنذاری هوکمی سهویتتهر گهعیلاو واقتتارندا ئوذذهرلنك ئاکتیولق ههم ئۆیۆشقانلقتارن کورهتتلهر.

8 نسی مارت کۆننهگی بذذڭ بر لوزنگلبذ: تویهندهن کوتهرلگهن سهویتتهرگه هایلانعاق قاتنقنذاردی سهویتتهرده عهمهلی ئشتهرگه ئۆستاب یهلب ئیتودی قویا.

کوبکنه تهژریبهلهر بذگه، ئۆشو حوزالق مهیسی تۆرۆش یاغنان قاتلاولی بولعان بذذڭ ئیلیبذذه ئبل ئشنك مۆمکین ئیکهنن کورهتتی.

منا یاکلمنا بولب ئوتکهن ئۆذن کانتونی دومهلنده گی سهویتتهر ئیسیزدی بذگه ئشسی، کرهتتیهن قاتنقنذارنك ئوذذهرن بیساك ئشهکهر ههم ئۆنتارلقی ئیتب کورهتته ئالوذارن کورهتتی.

کورلگهن ینشیذلکتهرذڭ کوبملهی ئۆذهنلگهنن قایتانان تیکشررگه تئیشبذ.

8 نسی مارت کۆنی ئارتتا قالعان قاتنقذ یالبینهن تارتب ئوباتررعا، ئالارذا عهمهلی ئشتهرگه قاتناشو تلهگن ئۆذاندررعا، ئالارذی ساتسیالیزم تۆذو ئشنه قاتناشترو یولندا بۆته سارالارذی کورو کۆنی بولرعا تئیش.

ببل کۆننده بۆته سهویتتهر سایوزی دومهلنده ئۆیۆشقان میلیونلاعان قاتنقنذی کورهبذ. ئالار، کۆنباتش ههم کۆنسمش ئشسهن قاتنقنذارنا ذور ئۆلگو بولب کورتتسهکتهر.

بذذڭ لوزونگبذ عهمهلی ئش. بذ ئالارعا سهویتتهر سایوزنداعی توعانلق تیی، سهویتتهر سایوزنداعی قاتنقنذارذڭ یاگن یانو (угроза) ذارعا قارشی کۆسنهرذی پارتیا بانتنا یشتراق توپلاو منهن یاواب بیررهن کورههتهبذ.

ببل کۆنده بۆته یالبی بر کوکرهکتهن سهارب:

- سهویتتهر سایوزنا قول هوذما! تیب قسقراسانتار.

فابریك - زاۆوتتارذان، ئاول ههم ئستانتن یالاران بۆتیهتتهن بر ئوك تاوش - ههولنگا ملنق ئوتقان کۆیکه ئیرکلی ئیگذی هاقلاب تیکهن هوره ئیشتلهه بۆگۆن. ئهمهلهر ئاۆذلنان سققان ئبل هوهرهنذی بۆته ئیل ئشسلهری - کرهتتییهندهری شالانب قارشی ئالاساق. شولاینب بذذڭ ئشسهن قاتنقنذارنبذ، بورژوازیاعا قارشی قاتی زاربا بیرهسهك.

حذرگی واقتتا ئیك نق ئیذلگهن، ئیلك ئارتتا قالعان شهرق قاتنقنذاری لا ئیتکهن

قتای حالدهری.

40 مل دوللار تولهتکهن.

چیمبرلهن - ئش ئوتتوندا.

عهسکهرذهر ئالماشترلا تورا.

ئیستودینتتر قولعا ئالندی.

ۋیئنگبیریه وهحشهتی.

حۆکومهت شول کۆیی قالب تورا.

س.س.س.ر. دا.

قرنمدا تۆذو ئشتهری.

تاوار حاقن ئۆسۆذلاندرو یولندا.

ئامیر یکانان 1500 تراکتر.

یلعا 12 میلیون پوت کرهسین.

س.س.س.ر. یاپونیا ئاراهن ئاعنلا نعذراق یاقنیلاو ئۆسۆن.

ئیستونیا لاتمیمه لاتویا ئۆذی ئۆذیبیمهك.

ئاساق ئیعلان ئیتکهندهر.

هر کم تۆد ئشنده.

تۆذ کیپیله قاتنقذ ههم عائیله مهسهلهھی.

عائیله حقوقی.

ئۆیلهنرگه یارامانو سهبهبهر.

سەۋيتتەرگە هايلاۋ ذار تو راهندا.

هۇراۋذارعا ياۋابتار.

1 ـ بلتولى، بئيللى، يەكى،ئۇشۇ موگكى بيش بل ئسندە پاتينت ئالب، بر ـ ئيكى ئاى حەتلمگە هاتو ئيتب حەذرگى كوندە هاتوون تاشلاعان كرەئيەندەر هايلاۋ حۇقوقتنان مەحروم ئيتئلەلەرمى؟

1 ـ هايلاۋ تەعليماتئنك 12نسى ماددەسئنك (ب) پونكتئندا بيناعەن، ئلككى هەم حەذرگى واقتتا هاتو ئيتوسئلەر (بر ـ ئيكى ئايمى، يلدار بويئسامى ئش بۇرۇتوذەرلئنە قاراماعتان) تاوشتان مەحروم ئيتئلەلەر.

2 ـ ئيژتيماعى تەئمينات بولئگى ئارقئرى حاقئ پاتينت ئالب ساوذا ئيتكەن؛ يەكى پاـتئايالى دۇور تۇتقان هوعش ئينۋاليدتارى هەم ئالارذك عائيلەلەرى حۇقوقتان مەحروم ئيتئلەلەرمى؟

ـ مەحروم ئيتئلمەيئەر. ئەگەر ياللانعان حئمەتسئهى بولها (بر كشى بولهالا) مەحروم ئيتئلەلەر.

3 ـ گرازدانلق هوعشى زامانئندا ئۇذ تلەگى مەنئلە توگل، مابلئزاتسيا مەنەنـدە توگل، بەلكى چبحئارذك ئاول حالقئنان ترب...

ئيتلگەن حەلدە سايوزدا ندا سعارئلوعا ئئيشـئەرمى؟

ـ تاوشتان مەحروم ئيتئلەلەر: ب) ـ پرافسايوز قاراماعئنا قالدرئلا.

5 ـ ،ئورنداذاعى هايلاۋ كەميسسيەلەرى هايلاۋذار تواهنداعى ئينستروكسيانك بر پونكتئنلا تورا كيلمەى تۇرعان كشئلەرذى ئۇذ قاراماقتارى مەنەن حۇقوقلى، يەكى حۇقوقهذار تئمەهئنە ئيندرە ئالالارمى؟

ـ 15نسى ماندەگە بيناعەن ئورنداعى هايلاۋ كەميسسيەلەرى، تەعليماتتە كورهەتلمەگەن كشئلەرذى مەحروم ئيتە ئالمايئار.

6 ـ 10 باشلاب ئاتى، شولابوق هئيرذارى، باشقا ئواق مالدارى ،بولب 20 ـ 25 ديسەتينە ئيكى سەسبـتە كشى ياللاماى ئۇذ سيميەهى مەنئكئنە ئشلەى تۇرعان باى كرەئيەندەر كولاك هانالب، حۇقوقتان مەحروم ئيتئلەلەرمى؟

ـ مەحروم ئيتئلمەيئەر.

7 ـ روحانيئارذان بولماهالا، هەر واقت موللالار ياللى ،بولب، حالقتى دينگە ئۇندەب...

باشقۇرتۇستان ئۇذەك باشقارماهى قارارى.

1نسى ـ مارت 1927 يل.
ئۇفى قالاهى.

باشقۇرتۇستان ئۇذەك باشقارماهئنك نەوبەتتەگى سيسسيەهى 1927 يلئك 1 مارتئندا ئۇفى قالاهئندا ساقرعا.

سيسسيەنك كوُن تەرتيبن نوبەتئەگئسە تەسديق ئيتەرگە:

1. 6نسى بۇتە باشقۇرتۇستان سەۋيتتەر ئسيزئنە بيرئلەسەك حۇكو... داكلاتن تەسديق ئيتو.

2. 6نسى باشقۇرتۇستان سەۋيتتەر ئسيزئنە بەيلەنشلى مەسئلەلەرنى تيكشرو.

باشقۇرتۇستان ئۇذەك باشقارماهى رەئيسى: قوشايف.
سەركاتيب: مانسورف.

باشقۇرتۇستان ئۇذەك باشقارماهى پريزيديومئنك قارارى

23 فيۋرال 1927 يل. ئۇفى قالاهى.

سەۋيتتەرذى هايلاۋ تەعليماتئنك 16 هەم 17 ماتدەلەرئنە ئۇئتەمە ياهاو توراهئندا

باشقۇرتۇستان ئۇذەك باشقارماهى پريزيـ...

ساقرو.

6 نسى مارتتا يەكشەمبى كوُن سەعەت 4 تە رابپروس بۇرتئندا باشقۇرتۇستاندا ياذوسئلار ئاسساتسياتسياهى ئۇيۇشترو كاميسسيەهئنك هەم ئەدەبييات توگەرەگى ئيدارە ئاعزالارئنك قاـ تناش يئيئلشتارى بولا.

ئۇستافتار، ئاعمداعى مەسئلەلەرقارالا... يئيئلشقا: س. ماحيەنـۋا، بانو وەليـ... عەينەن حمبرى، داوت يولتى، موسا بومبـ... چنەكەى، قوداش، يەنەبى،ئيسەنبەت ئيبنئـ... ذلك كيلوذەرى تيشلى. «ئيدار...

«باشتورگ»

1927 نسى يلئك 1 نسى مارتئنان ئالب، ئۇذئنك ئۇفئلەگى ماگـازيندارئندا هەم كانتوندارذاعى بولكەرئنە هاتئلا تۇرعان تاوارذك يەعنى: مانوفاكتورا، كون ـ ئاياق كيئمى، تيمر هەم باكالى تاوارذارئنك حاقتارن

1 پراسينتتان 5 پراسينتقا تيكلم ،ئۇسەۋذلانرذى.

«باشتورگ» ئيداراهى.

بلدرو.

باشئار كامزيم دك ئاول حوژالئغى موزەحاناهى كرەئتيەن يۇرتۇنان كارل ماركس ،ئورامى 18نسى نوميربۇرتقا ئۇفى كئتون باشقارماهئنك ،ئورام ياق بولمەلەرئنە كوسرلدى.
موزاحانە يەكشەمبى تەن باشقا كوُنـدەرذە سەعەت 2 1/2 دان 9 عا حەتلم ئاسق. ئيكسكورسيالار ئۇـۇن ئالدان بيلدەلەگەن واقتتا ئاسئلا.

«باشكنيگە» تارافئنان ياڭى باتئلب سقتى هەم هاتئلا باشلانى.

فابريكانت ـ سەۋيتتەر زاكونى سانسيالنى ئستراحاۋانييا	26 ت.
كوزەتـن ـ ئشيئذەرگە باردام	15 ت.
بيحوۋسكى ـ ئشسى هەم حئمەتكەرذەرگە ئستراحكاسا توراهئندا ئيتئەلك.	25 ت.
ئي. ناسوى ـ سەسكەلەر، لاكين باشقالار	30 ت.
م. عەفورى ـ بئ بەلەكەى ساقئارذا	35 ت.
ديميتيف ـ بل هەم ئانك بالالارى	52 ت.
ح. عابيتف ـ تەنەيذەرگە يرذارم	50 ت.
ح. باكيرف ـ تيليفون	35 ت.
عەففارف ـ سالاوات يولاى ،ئولى	45 ت.
كروتيكف ـ ئورتا حاللى كرەئتيەن ئانك دۇشمانى هەم دوئتارى . . .	30 ت.
يارسلاوسكى ـ پارتييا ئەحلاقى	20 ت.
مانسورف ـ ئاول سەۋيتتەرى ئالدئدا تۇرعان تـوب مەسئەلەلەر . . .	30 ت.
كرەئتيەن حوژالئعئدا ياللاب ئشلەتوشارئتارى	20 ت.
ئيدلحوۋين ـ بئ، نى ئۇـۇن ياڭى تۇرك ئەلئفباهئنا كوسەبـئ . . .	35 ت.
ينيكييف ـ ئاول حوژالئغى توراهئندا هان بلمى	40 ت.
تۇحفەتوللين ـ هارق مەنەن كـەزە ئاشراو	25 ت.
ئاشلقنى باقشى ئورلـۇق مەنەن سەسەرگە كەرەك	40 ت.
ئوتقا يانماى تۇعان يۇرتتارذى قالاى يابارعا؟	20 ت.
چيژوف ـ پسيحالوگييا فەنئنك حەذرگى حەلئنەن كيئەكئەر . . .	50 ت.
ر. ئيبراهيمف ـ ئش مەكتەبتەرئنە حئمەتنى ،ئۇيۇشترو يولدارى . . .	60 ت.

كوبلەپ ئالۇرعاندا ئسكيدكە هەم كريديت.
ئالدرو ئۇـۇن ئادريس:
ئۇفا، „БАШКНИГА"

ئۇفئلە.

* ئاۋيا لاتارى بيليتن ئۇفئلە نارانوسى وەكيل ،بل بيايتتەرگە هۇراو كـوب بولوون ئيئكە ئالب مەسكوۋەن ياگئنان 2000 بيليت هۇراتئى.

* باشقۇرتۇستاندا 18 مەن 35 يەش ئاراهئداعى گرازداندارذان 348، 345 كشى ئوقيئا يازلا بلمەى. شولارذك ئاراهئدا قاتن قـئذار 226،257، ئيرذەر 119،091 كشى.

* ۋاياتبزانسيا لافـكاهئنا هـونارملقتارى، ناگان، براۋنيك پاترونذارى كيلب هاتئلا باشلانى.

* سەۋيت هەم ساوذا حئمەتـكەرذەرئنك ئۇلكە سايوزى نار كومۇنتديل مەنەن كومەك دوگۇور ئۇذۇب بـۇتتى، ،بل دوگوۋور بويئسا مارت ئايئنان باشلاب ۋيدمستۇيئناى ميلينسيـ يەنيرگەلە، گاسبودۇوتتەگى ميلينسيەنيرگەلە ئش حاقى بر بولاساق.

* ئۇذعان يلدا كـۇتوسئلەرذى يـالاوذا...

يگت 25 ملك هوم تۇرعان «كوب قانى ئالوسئلار دۇشمانى» تيگەن كينو فيلمانى تەمەكى ئۇبسۇگى قاراماى تاشلاب باندب يـبەرگەن، باندروسى ئۇذئلە ساق سنعب قۇتۇلعان. شوعا كورەلە «ساۋكينو» ،بل ۋولستاعى ۋولباليتپراسۋيتكومدى ياۋابقا تـرتترا.

* 19 نسى مارتتا ئۇفئلە ناركامۇنتديل باندا كانتون ئادمينستراتيۋنى بولك مۇديرذەرى، قايى ـ ئرۋولس ميلينسييە ناسالنيكئەرى، حۇلۇق تۇذەتو بۇرتى باشلقتارى هەم ئۇفئلەگى ميلينسييە ئورگئدارئنك قاتئاشى مەنەن كەگئشمە ساقرئلا.

* باشقۇرت تروپپاهى قشقى تيياتر سيزونى مارتتا تـوقرانا. ،بل كۆندە «ئاقوـاق ئيشـان» قويئلا.

* ناركامپروس باندا 25نسى فيۋرالدان ئالب 7 ئايلق، 80 كشئلك ماليية، كاپيراتيۋناى هەم كنەسەلەرييە كورئسى ئاسلدى.

ئۇلكە تل كەگەشمەهى ساقرو.

3 ـ يئلابير كانتون تل كەميسسيەهئنك بلق ئش داكلاى.

4 ـ ئاعمداعى ئشئەر.

ئۇذەك باش تل كەميسسيەهى.

حەبەرسئلەر مۇيۇشى

بيسەت باتئرب يئبەر، ئيمش.

نوقسوران ۋولسئ (بەلەبەى ك.) قۇنئلۇميەت ئاولئنك عەنى ئيبئەش بايگوبا كف ئۇفى قالاهئداعى ميدتيحنيـ كومدا ئوقئعـان يئرتئەن ئۇذ ئاولئندا كابيكولعا قايتقان واقتئندا قۇنلۇميەت ئاولئنك ياكى يادئشا باشلاعان حەبەرسئهئنە قرن كوذ مەنەن قاراب: «مين حەبەرسئى بولهاك گەزيتكە يئبەررگە تيب يادعان حەبەرذەرگەى ئاول سـەۋيتنەن ئرائلانب بيسەت باتئرماى ،ئۇرۇب يئبەررگە تئيش توگئلهك، تيب ئۇلئگى يەش حەبەرسئنى قورقئتب كيتكەن.

ني ئۇـۇن تيهەك «باشقۇرتۇستان» گەزيتئنە شول ئاول موللاهئنك ياراماعان ئشتەرى توراهئدا حەبەر باتئلب سقئانى، عەنى ئيبئەش شول موللانك توعـان كايـەوى بولعانلقتـان، شوعالا بيك ئاـووى كيلگەن بولرعا كەرەك.

ئرائلانب يۇرۇذك نى كەرەگى بار ئانك.
ئاول حەبەرسئلەرئنە يول كورهەتب، ئالارعا بارذامعا كيلە تۇرعان ،ئورندا عەنى ئيبئەشئك بئلاى قرن كوذ مەنەن قاراب ئاول حەبەرسئهى ئۇئتئمەن كانئروللاق ئيتەرگە ،ئرشووى بردە باراى تۇرعان ئش توگل.

لۇتفى ئايو ىسف.

توگەرەك ،ئۇيۇشترو كەرەك.

مۇحەممەتقولى ۋولسئدا (ئارعاياش ك.) ئەلئكە تيكلم برگئەلە حەبەرسئلەر توگەرەگى ئۇيۇشترلماعان. شونك ئارقاهئدا حەبەرسئلەر ئاراهئدا ئۇذذەرئنك ئالا ـ بلمەرن كوتەرو هەم حەبەرسئلك ئشن ئۇيۇشقان ئرەوشتە كومەكلەشب ئالب بارو كووك ئشتەرذە يوق.

مۇحەررير ۋ.ا.: ت. كەليمولين.
Ответств. редактор Т. КАЛИМУЛЛИН.
Уфа, Типо-литография «Октябрьский Натиск».

باشقۇرتۇستان ئاولدارىندا.

بىنده‌له مال دوكترى يوق.

تامىيان-قاناي كانتونى، ئوسمانعه‌لى ۋولسىندا مال دوكترى يوقلقتان مالدار ئاراسىندا ۋولنلى ئاورو بيك نق تارالعان. بيلاريت الاسندا مال دوكترى بولعالا. 100 - 150 ساقرم بىرگه كرەتىبەنده‌ر بارب بۆرى ئالماي‌تار. ۋولس ده‌ۋمه‌لىنه بره‌ر مال دوكترى يبىرلىب، ئاول ئارالارىنا ئايعا بر تابقر سعب تۆلىنه‌ۋه‌ده ذور يارذامدان ماتار ئيدىك.

م. فارليتدىيفق.

ئاورو تاراتا.

ك-نيلەو ۋولسى، ئه‌بلعز ئاولى محمه‌دت حوزا حه‌مزىن تيكىن گرازداندىك برخه‌نبر بيىعى كوبنه‌نىن بيرلىن قورساكىعى ئاورووى مه‌ن ئاورى. ۋولباشقارما يانىندا مال دوكترى بولعالا ئالب بارعانى يوق.

ئاول ئۇرتاعىندا برخه‌نبر قۇيبى يواب، بۇنه ئاول حالقىنى شول قۇيۇنان هنو ئالب ئيسه، هه‌م بۇنه ئاول مالى شونان ئيسره‌له‌ر. حه‌مزىنلك قورساكىعى ئاتىنلا شول قۇيۇنان ئيسه.

ئيكنسىنده‌ن: حه‌مزىن‌دلك ئۇذىنى هه‌مبيىه‌مىنى بالالارى ترىبىر مه‌نه‌ن ئاورودار بولب، دوكتر، فه‌لدىنگه كورنگه‌نده‌رى يوق. ،بل ئاورودار بۇنه ئاولدىنى قاپلاب ئالماك بۇرۇى تىبشلى سارلاعن كورو كه‌ره‌ك.

«مۇركى».

ئومارتا قۇرتتارى ئاسقا قرلا.

بلتر ئوسمانعه‌لى ۋولسىندا يه‌ى بوبى ...

«مه‌سيت كوكه‌رسنده‌رى» ئۇيالا‌ماى.

بوراناو ۋولسى، (ئستەرلتاماق كانتونى) باكه‌ملە قابن ئاولندا ئوقو يه‌شه‌ده‌گى بالالارلك مانى 7-8 يۆذده‌ر ساماهى بار. له‌كبن ئاولدا ئاسلعان سه‌ۋيت مه‌كته‌بنده كوبره‌ك ئاول توشـ ...

يوستان تولعه‌ى كيتتى.

ئاقتنا ئاولى ئاعارا.

ئش ئالب تالماى.

يه‌چيكه ئۇذۇولدى.

ئارعاياش كانتونى هاتنق ئاولندا كوبه‌ن توگل‌گه‌ه كاساموول يه‌چيكه‌هى ئۇذۇولب‌ئشكه باشلانى. حاذرگى كۆنده ئشنه‌ر باشـاعىنا بارا. ئارعاياش قالا يه‌چيكه‌مه‌نه‌ن ئيكى ئيبنه‌ش بركنلگه‌ن.

كاساموولدار ترشلىعى مه‌نه‌ن ئاولـدا نادانلقنى بتورو يونكتى ئاسلدى. حاذرگى كۆنده 40 كشى ئوقوعا يازلدى. له‌كبن شونىن بار؛ يه‌چيكه‌گه برگنده گه‌زيت، ذورنال ئالدرلماى. كيلسه‌كنه ،بل بنشىـ لكنى‌له ،تولترو سارامن كوررگه كـه‌ره‌ك. ۋولس ۋ. ل. ك. س. م. كه‌مونيى هه‌م ئاك ...

ئونانقا يۇرودان بوشاماى.

ئاگرانوم ئۇلگى كورهه‌ته ئالماى.

فارمالىن كه‌ره‌ك.

ئاول حوژالعى هه‌م كاپيراتسييا.

ئۇرلقتارذى ئالماشلاب سه‌سه‌رگه كه‌ره‌ك.

بر باتو يه‌كى بر يه‌شله باتساعىنا گل كارتوف، كه‌بتنه، موعان، قنبار كوولك نامه‌لرذى ئۇناش مه‌سلب ئۇرما، ئاول بنرذك ئوگش بىرووى كه‌مب، ئۇرلى ئۇرلقس ...

دورتنسى يلدا، ،بل بنرذى باگلستان ياتشى تىرث مه‌نه‌ن باگرترعا كه‌ره‌ك بولا. باتساننك ئايرم بر ئۇلۇشنده، كوب بلاق ئۇناليكتره‌ن: قوذعالاق، موعان، كره‌ن ...

نيندەى ئۇرلقتار سه‌سرگه.

(،بل) بيلەله‌نه: قنبار هه‌م قاون ئۇسۇن 3-5 بلاق ،بولو، قاباق، سيكوربيا (كوفىعا قوشلا ئۇرعان) - 4 - 5 بلاق؛ كه‌بتنه، ترما، شالقان ريذيس (ئواق ترما)، سۆگندرهه‌م بۇرساقتارعا 3 - 4 بلاق؛ بابى، فاسول هه‌م تاماتتارعا - 2 - 3 بلاق؛ كيشر، سالات، قوذعالاق - 2-6 بلاق؛ هوعان، پيتروشكا (ئاق كيشر)، بتنكـ ته‌رگه 1 - 2 بلاق ،بولو.

سه‌سو ئۇسۇن ئيك ئشانسـاى ئۇرلقنى بنر ئيدارالارنان كاپيراتيف ئۇيۇشمالارنان ئالب بولاساق. ئۇرلقنى قايـذامقنا ئالنهالا، سه‌سو ئالدتنان بر يۆذ دانامن ئالب شنترب قارارعا، شونك شنب سه‌سوولنا قاراب سه‌سرگه كه‌ره‌ك.

ئاگرانوم: ئا. سيمونف.

ئاگوشى سه‌سونسى بيلدا ،بل بنرذى باگلستان ... گه‌ن بنرگه: كه‌بتنه، قنبار، قاباق، سالات كووك نه‌مه‌له‌ر هه‌م شولاى‌ئوق سۆگندر، كارتوف سه‌سرگه باراى.

ئيكنسى يلدا، ،بل بنرذى باگنرنماينـ سائوق: سۆگندر، كيشر، ترما، شالقان، گه‌رەنكه، هوعان، ئامات (پاميدور)، پيتروشكا هه‌م قنبار سه‌سرگه باراى.

ئۇسۇنسى يلدا، ،بل بنرذى كۆلمه‌ن باگترب: كارتوف، بۇرساق، بابى، هوعان، هارمئاق، شولاى‌ئوق ئيكى بلاق ئوتملكتمرذه‌ن: كه‌بتنه، كيشر كووكنه‌رذى سه‌سرگه باراى.

ئاول حوژالعى هه‌م كاپيراتسيياحه‌به‌رذه‌رى.

ئاگرانوم مۆرايندار. كولاكتار تراكتر ئالرعا ئۇذرلەنه، ئشلكلى كاپيراتيف، ئۇذ ئشن منفـ كتنه بولماعان كاپيراتيف، ئشنى ئالب بارا ئالماى.

منگه‌نلكته‌ن 1926نسى يلدك كۆذنده يترتو دوسى كيترتب، بنرذه‌رن كوب باتوعا بولدة رب ئالدلار.

،بل ئاولعا حۆكومه‌ت تارانتقان ئۆذاق مۆنده‌تلى كربليت بيرلرگه ،بولب، ئاگرانوم كيلب، كمكه نينده‌ى ماشينـا كه‌ره‌كلكنى ...

ئاگرانوم كه‌گه‌شى كه‌ره‌كهنه‌له‌ر.

تراكتر ئالرعا كمده‌ر ئه‌ذرلەنه.

ئاذناى ۋولسىنا قاراعان مرذاش ئاولىنك بنرى قورۇلق مه‌نه‌ن كوره‌شو مه‌قده‌ى ئسننه ئيـ ...

ئشلكلى كاپيراتيف.

بولق ئاولنا (يلاير كانتونى) 1924 نسى يلدا پاتربينل يه‌ميىه‌ذى ئۇذۇلب 100 موم ئاقسا مه‌نه‌ن ئشكه كرشكه‌ينى. باشنا بارلق ئاعـ ...

،توشه‌كه قاراب ئاياق هوذماو زارارى.

بايماق ئاولنداعى (مۆحه‌مه‌دتقولى ۋولسى) بال قورتى شيركه‌تى ئيكن ،بل بارمدان بيرلى يه‌شب كيلەده، ئۇذىنك ئشن ئالمانيه‌رو ئوراـ مندا بر نه‌مه‌له ئشله‌گه‌نى يوق.

حوژالق ئشنده‌گى ياگىلقتار.

* باشقۇرتۇستاندا بونه‌مى 2،741،316 كشى بار. شولاردان ئيرده‌ر 1،294،817، قاتن-قذدار 1،446،499 كشى. شولارنسنده‌ن ئاول ئيبرده‌رنده 2،508،775 كشى، قالا يترذه‌رنده 232،541 كشى يه‌شه‌ى.

* باش ئۇده‌ك مان ئيدارامنداعى ئيتب بوينسا ئۇده‌ان ،بل باشقۇرتۇستاندا بونه‌مى 4،836،665 باش حايوان بولب شولار ئاراـ مندا يلقى مالى 737،706 باش، هتبر مالى 1،384،694 باش، مارق 2،328،899 باش، كه‌زه 142،434، سوسقا 342،434 باش، توبه 498 باش بولعان.

* 25 نسى بلدا باشقۇرتۇستاندا ...

* كوبه‌ن توگلگنده بۇنه ئۇره‌سه‌ى ئۇده‌ك باشقارماعى ئوبىو رسال شيركه‌ته‌رى منان هولك ئاول حوژالعى ئۇسناقتا كوسه‌رگه ئيشنه‌ر ...

ئيگه‌ن ديكريت سه‌ارعاينى، مندا ،بل ديكرـ يتنى ئه‌مه‌لگه ئاشرو ئۇسۇن باشىسله‌كيساپوز حه‌ذر ئه‌ذرلك ئشنه‌رى كوره باشلانى.

تعوله كوبره‌ك ته‌ذريبه بنتاو ئۇسۇن ئۇقى ئايماعنداعى ئونيۋيرساللاردان 19 ئونيۋيرساللنى ،بل ئۇستافقا كوسرر ئۇسۇن سارالارى كورلله.

برنسى ئاپريلده ،بل ئه‌ذرلك ئشنه‌رى بۇتۇرلب، ئونيۋيرساللاردا پاليشيكنارلك بنيلش تارى ساقرللا هه‌م ئۇـو بنيلشتا ئاول حوژالعى ،بورس شيركه‌تى ئوستافتنا كوسو مه‌سه‌له‌هى قارالب، ئونيۋيرسال شيركه‌تـه‌ر ئۇواى هه‌ر هه‌م ئاول حوژالعىنا ،بورس بيرو-ى شيركه‌ ...

ئارعاياش كانتونى، ئه‌سه‌ن ئاولى كاپيراتيفى هه‌ر واقت بيكلى ئتورا. ئاسق ئۇرعان كۆنده‌رنده‌له برمر سه‌عه‌ت ساماهى‌عنا ئاسق ئۇرب يابلا. حالق كه‌ره‌ك نه‌مه‌ن ئالا ئالماى ئابتراى. ئه. پربكاشيك‌كۆنى - كۆنى ئيتراك. تيكشرو - قىلەن بولمانلا يوق.

شم.

هاولق هاقلاو.

كۆرەش، ئۇكىشلى بارا.

تراحوم ئاوروونى تارالا.

تعريب ،ئورنشتر له‌ن.

مندا كود مالرعا كه‌ره‌ك.

هۆتته‌ن ياغالعان نه‌مه‌له‌رذك حاقتارن ئۆسه‌نلاندرو تورا‌هندا.

،بل ئوتب بارعان قش، مه‌سكو، لينينگراد كووك ئۇده‌ك قالالاردا ماى هه‌م باشقا ئۇرلـى هۆتته‌ن ياغالعان نه‌مه‌له‌رذك قيبالله‌منان «ماى ئۇرعۇنلعى» ئونكه‌رذلله‌ر شول واقت ئسنده ماى مه‌نه‌ن ئسپيكولەتسيه ئشى بيك كيگه‌يب كينكه‌نلك مبذلدى. ئالار ماى ئه‌ذرلەو، ئانى ...

ئشى برنسى قاراشتا بيك پراستوى كووك: يترلىن باذارذارعا كه‌ره‌ك بولعان مىقدارذا ئالب قالرعالا، ئارنقاننعتنا سيتكه سه‌اررعـا. له‌كبن، حۆكومه‌ت فايدا‌هى ياعتنان بتقداى بولدى قولـلانو ئه‌نقبده‌ن توبه‌ن هـالرعا نيبش، سه‌وبيتتەر حۆكومه‌تنك ئيقتيسادى ...

سبرايكوب شونى ئالب «مورتلى» باقشى ماى ئۇره‌تنه‌ن هـاتـالار. شونك ئارقاهىندا زاوودتنا ئشلەنگه‌ن ياقشى (پاربوسكى، ئسلبۆچنى، ئيكسپورتنى) مايذارذك ئه‌مه‌بيه‌تى كه‌مى. باشـيلـكـى سابوز هه‌م ،ئورت-لانيش ئۇرتبلده‌رى ئۇده‌رلده‌ك لافكالارنداهـانلا ئۇرعان «مورتاواى» مايذارذى، عادى كره‌ئتيىه‌ن ماينان ئايرم حاق منه‌ن هانارعـا تله‌مه‌لـرده قابذالى ،بولب سقانى. چامنايدار، ئه‌رتيل لافكامنان ،ئوسه‌ف حاققا هاتابذ، تيب كانكو- ...

سەۋيتتەر سايوزندا.

گيرمانييا كامونيستارى ئسيزدىنا قۇتلاو.

مەسكەو، 2مارت. ۋ.ك.پ(ب)نڭ ئوزەك كەميتەتى مەن كاميتەرن باشقارماسى، گيرمانييا كامونيستارنڭ 11نسى ئسيزدىنا قۇتلاو ياز يىبەردىلەر. ءبىل قۇتلاودارذا گيرمانييا كامونيستارى ئسيزدىنڭ تورا يول، ءنۇتۇپ، گيرمانييا پروليتارياتى ئوتە هول ئاعمعا هەم ساتسيال-ديماكراتار شاۋقمىنا بيرلاۋذەن هاقلاو سارالارى كورووۋنە ئشەنس بلدرلە.

ئشهندەرذى ئوچوتقا ئالو سيستيماهن ئوڭايلاشترو.

سايوز ساۋذاراركومى، بيرژا ترودالارذا ئشهندەرذى ئوچوتقا ئالو سيستيماهن قاباتلاب ئۈيرەتىروعا قارار بيردى. بيرژا ترودالاردا فەقەت هنەت ئستازى بولعان حەقيقى ئشهندەر شولاى ئوق ئشسز، هنەت كەرذەرلەك ئشكە باراعان بەش ئوتمر بالالارى هەم مەحسوس ئورتا، يوعارى مەكتەبتەرذى بۆتۆروب سقان كشىلەرگنە ئوچوتقا ئالنرعا تنيش.

هاۋلق هاقلاو هەم حالق مەعاريفى ئشتنە بذ كوبەي ئاقسا ئوتايذ.

بذيل حالق مەعاريفى، هاۋلق هاقلاو، هنەت هاقلاو هەم ئيۋتيماعى تەئمينات ئشتەرنە دەۋلەت هەم يىرلى بوذۋەت بوينسا 994ميليون هوم بيرلەگەن. بلترعىعا تيڭەشترب تاراعاندا 22پراتسينت ئارتق بولا.

ءبىل سومانڭ كوبرەك ئولوشى-677٠400 مڭ هوم ماعاريف ئشتەرنە، ئوتولب، 244٠600مڭ هوم حالق هاۋلعن هاقلاو ئشتنە، 71٠900مڭ هوم هنەت هاقلاو هەم ئيۋتيماعى تەئمينات ئشتەرنە تۇتۇلاساق.

تورمان داحوتتارى ئارتا.

مەسكەو گوبيرنامەنڭ نالوگتان ئش داحوتتارى ئاراهندا تورماندان كيلگەن داحوت برنسى ءئورندى توتا. تورمان داحوتى 3-1922 نسى يلدا 615٠000 هوم بولها، 6-1925نسى يلدا 4٠699٠000 هوم بولعان. بذيل تورماندارذان 5٠500٠000هوم داحوت كيلووى كوزنلە. تورمان داحوتدرنڭ ئارتووى منەن برگە، ئانان يىرلى بوذۋەتكە ئاقسا سيگرۋدە ئارتا بارا. ئوذعان يل يىرلى بوذۋەتكە 1٠400 000 هوم ئاقسا ميگرلها، بذيل 2٠200 000 هوم ميگركە ئويىنالا.

ۋاگوندان هيكرب تۈشمەت ئوسون.

مەسكەو ياننداعى ميتيششينسكى ۋاگون ياهاو زاۋوتندا ۋاگوندارذى تورگەمنەترىشەتكە توبب ياهاي باشلاندلار. منداي ۋاگوندارذان پويزد بارعان ساقتا هيكرب تۈشۈب قالب بولمايساق.

* لينيناگراتتاعى ئاگرانوميا تەزرىبەهى ئينستيتوتى قاربوزذان ئسپيرت ياهاو يولن ئذلب تابتى.

ئي. تومسكى مۈهيم بورستار توراهندا.

مەسكەوذەگى 1نسى ئوردنلى تيپاگرافييانى ئشسىلەرنڭ سەۋيتتەرگە هايلاۋدارعا باعشلانعان يئيلشندا ئيپتش ءتومسكى داكلات ياهانى. ءئول داكلاندا بىلاى تيى:

حەذرگى كۆندە بذذلى ئالدبذذا ئيكى مۈهيم ءبورس - تاۋار حاقى تۈشۆرو هەم دەۋلەت ئاپپاراتن ياقشرتو ئۈسۈن كۆرەش بورستارى تورا. ءبىل بورستارذلى ئوذ قانائشى منەن گنە ئوتەلمەسەكتەر. ئشسىلەرذلى برەوەي گندەلە ءبىل بورستارذى ئوتەوذە ئوذلە يۆكلەنگەن مەسئولييەتنى سينكە تاشلامات.

بذ، سەۋيتتەرگە هايلاۋدارذى: «پرالتارىيات منەن كرەستيەن ئلمەتەن نلعنتعلە، «ساتسياليستيچسكى حوذالقتى كوتەرلگەندە» هەم «س س س ر ئشسىلەر سينفى منەن سيت ئيل ئشسىلەر سينفى ئاراهنداعى ئلمتنى نلعنتعلە» ئيگەن لوزونگلار ئاستندا ئوتكەررگە تنيشبذ.

ئوكراينالا 29 ميليون حالق.

ئوكراينا حالقنڭ تابيعى ئوتنشى ياوروپالاعى بۆتە مەملەكەتتەرذەگنگە قاراعاندالا شەبرەك بارا. 897نسى يلدان ئالب 1927نسى يلعا تيكلم بولعان 30 يل واقت ئسندە ئوكراينالاعى حالقنڭ هانى 21٠223000 كشىنەن 28٠872000گە يتكەن. شولاى ئيتب، ءبىل واقت ئسندە 7٠650٠000 كشى (يەكى 26 پراتسينت) ئارتقان بولا.

هوكمى پيريپيس بوينسا، ئوكراينالا بارلعى ئيردەر - 13 972٠737 كشى، قاتن - قذدار - 14 899 048 كشى هاۋالا.

قرعنستاندا كوسمە سەۋيت.

بذيل يەى كۆنى قرعنستانداعى حالق كوسمەلەك منەن يەشەى تورعان رايوندارندا تەزرىبە ئۈرەوشندە كوسمە سوۋيت ئشن ئالب باراساق. ءبىل سەۋيتنڭ ئۈيتنە قاراعەى مۆيۆشتەرذەگى يەيلوذەرذە ئالل - بلم هەم ئيدارا ئشتەرى ئالب بارو بورستارى يۈكلەنتلە.

سەۋيت ئۈرگەمندە ۋراچتار، ئاگرانومدار هەم كوسمە كينو، كونوبحانالار منەن ئاڭ - بلم تاراتو ئشسىلەرىلە بولاساق.

باشتا سەۋيت ئيك ئالت هەم قاراعەى مۆيۆشتەرذەگى يەيلوذەرگە يتبەرلب، ءئول ئاندا ماي ئايئنان سينتەبر ئايئنا تيكلم ئشلەيەسەك.

عەرەب ئاقالارى تابلعان.

قازاقستانداعى ءئسق ئستانداعى يانندان ئۈيتنلە عەرەبسە يازلعان بيك قيباتلى ئاقسا قاذناعى تابلعان. ءبىل قاذنا يەر ئاستندا 1000 يل ساماعى يانقان.

* زالاتاوست زاۋوتندا تۈرۋستى توتقماى تۈرعان ئيتب ياهاو يولن تابتلار. ءبىل يول منەن ئشلەنگەن تۈرستار. هناب قاراو واقتندا بردە توتقماعاندار.

ئەسە هەم بالالارذڭ هاولعن هاقلاو - بۆتە سەۋيت گراژداندارنڭ بورسى.

باشقۇرتوستانداعى قاتنقذدارعا ئاكوشير كالق يارذامى.

ئەسە هەم بالالارنى هاقلاو بولنڭ ئمەلە مىيەتسىلى ئشتەرنەن برەوەى قاتنقذدارعا بالا توذرو ئشندە بولشلق كورهەتو هانالا.

كوب واقتتا قۆرهاقلى قاتنقذدارذڭ، شول بالا كوتەرگەن مەلدەگى هاولقتارى، شولاى ئوق تۈرعاندا بولعان بالانڭ هاولعى - بالاعا ئوكەن واقتتا گيگيينييە قاعيدەلەرن يترلە ئيتكرو گە قاراب بولا.

بالانى دۆرۆت توذرو، بالا توعان واقتتا تيپشلى ئۈرەوشتە ئاكا بولشلق ئيتو، بالا ئاذدا، ئەسەينڭ كەدە سەلەمەتلگنتە سەبەب بولا.

ءبىل هوذذڭ دۆرۆتلگن بلو ئۈسۈن، بالا توعاندا يارذامعا بولعان يەكى «ئەبى»ەر ئيم - ئوسنلار يارذامندا بولعان قاتنقذدارذڭ بيك كوب ئولۆشى زەعيفلنب قالعانلقتارن كوروبيتە.

شونڭ ئۈسۈن باشقۇرتوستان هاولق هاقلاو كاميساريياتى هەم ئانڭ ئۈرگەنندە بولعان «ئەسە، بالالقنى هاقلاو» بولگى ئاۋلدارذا بيتەرلك دەرەزەلە بالا توذرو ئورندارى بولدرعا، ءئول ئورندارذى كەرەك قذەر بلگستەر منەن تەئمين ئيتەرگە ترشا.

دۆرۆت باشقۇرتوستان ئاۋلدارندا ئاسلعان ءبىل بالا توذرو ئورندارى حەذرگە بيتەرلك دەرەزەلە توگل، لەكين ئاندا ئورندار يلدان - يل ئارتب تۈرعانى كورب شاتلانرعا كەرەك. مەدەلەن: 1924 نسى يلدا ئالارذڭ بارلعى 75 بولعان، 1925 يلدا - 125 گە، 1926 نسى يلدا - 141 گە يتكرلدى.

1924 نسى يلدا ۋراچيبنى - بالنيچنى ئوچاستكالارذا بالا توذروسنلار ئۈسۈن بارى 33% تداعندا ئورن بولعان بولها، 1926نسى يلدا ئاندا ئورندار 81% قا يتكرلدى.

فيلدشر - ئاكوشير كائوچاستكالارن ۋراچتار منەن تەئمين ئيتو، ئاكوشير كالاربيتشتروذەلە، شوندا ئوق ئولگەشۆذەر، ءبولعاندلقنى ئيتەرگە بولا:

1924 نسى يلدا شونداي پونكتتار-27 ئيتنى، 1926نسى يلدا - 39 عا يتكرلدى. باشقۇرتوستانداعى فيلدشر- ئاكوشيركالار (ئوعى نەن باشقا) بذيل 39 ذان 61 گە يتتى، تيمەك 56% ئارتقان بولا.

ئاول حالقتارى ئاراهندا بالا توذروذا يارذام ئشتەرى ءتولى مەعدەعى منەن يتەرلك بولماهالا ءبىل تورالا ئوكشتار بار. مەدەلەن: 1924 نسى يلدا ئاول فيلدشر - ئاكوشير كالق ئوچاستكالارندا - 5193 قاتنعا يارذام كورهەتلگەن 1925 نسى يلدا - 6138 گە؛ 1926 نسى يلدا - 6768 قاتنعا يارذام ئيتلگەن. شولاى ئوق بالا توذرا تۈرعان قاتندارذڭ يۆرتتارندا باربتا شونداي ئوق يارذامدار كورهەتلگەن، مەدەلەن. 1924 نسى يلدا - 2363 گە، 1925 نسى يلدا - 2981گە، 1926 نسى يلدا - 3043 قاتنعا يارذام ئيتلگەن.

تيمەك حالقتڭ دوكتردار يارذامىنا مۆرەزەعەت ئيتودەرى يلدان - يل ئارتا بارا. ءبىل ئارتو تاتار، باشقۇرت قاتندارى ئيتەبندە ئۆذەكەلگەن ئيعتيبارعا ئالنوا، ءبىل بولدا ذور ئوكشتار بولعان نيب ئيتەرگە بولا.

دۆرۆت بالا توذرو ئشندە دوكتردارعا مۆرەزەعەت ئيتو پراتسينتى دۆيم توعان بالالار هانى منەن ئالعاندا ئارتق قەنەعەتلەنرلك توگل، بذنڭ سەبەبەرى بيك كوب، بيگرەكتە حالقنڭ نادانلعى، قارسق - ئيم - ئوسنلارعا ئشانوذارى ءبىل ئشكە بيك ذورقوماساولق ئيتە. ءبىل حال كوبرەك تاتار، باشقۇرت هەم باشقا شونداي مەدەنييەتتە ئارتقا قالعان ميللەتتەر ئاراهندا كوب ئۈ-راي. ئاول قاتنقذدارعا بالا توذرو ئشندە ياپداى ئشتەر ئشلەنگەن بولهالا، ئاندا ئەلى بيك كوب ئشتەر ئورا. باشقۇرتوستان هاولقنى هاقلاو كاميسارياتى هەم ئەسە - بالالقنى هاقلاو بولگى ءبىل تورالا ئوذلنڭ يانى كيلەسەكتە ئشلەنرگە تيپشلى ئشن ئيتب تويەندەگى مەسئەلەلەرذى ئالا:

1 - ئاول حالقتارى ئاراهندا، بيگرەكتە قاتنقذدار ئاراهندا ءاينار ئاگنتارانب، ئالارذى، بالا توذرو ئندا قارسقتارعا مۆرەزەعەت ئيتودەرن بۆترتب، ئاكوشيركا ئوچاستكالارنا، يەكى ئابرم ئاكوشيركالارعا مۆرەزەعەت ئيتو ئشنە ئۆلەترو.

2 - ئوچاستكا بالنيتسالارندا، بالا توذروسنلارعا ئورندى كيگمينو سارالارن كورو؛

3 - ۋراچتار ئوچاستكالارندا فيلدشر-ئاكوشيركا هەم ئاكوشيرذارذڭ هانن ئارتترو؛

4 - فيلدشرلك پونكتتارنڭ ئشتانتارندا قاتنقذ فيلدشرى يەكى ئاكوشيركا ئارتترو.

5 - ئاۋلداعى تاتار، باشقۇرتتارذڭ شولاى ئوق باشقا ميللەتتەرذڭ تورمۆش هەم عادەتتەرن ئيعتيبارعا ئالب، شول حالقتڭ ئوذ ئارالارنان ئيبيى يارذام بيروسنلەر، بيگرەكتە ئاكوشيركالار بيتشترو سارالەن كورو.

كرونتكى.

يەيگى بالالار يەسلەهى.

1926 نسى يلدا باشقۇرتوستاندا بۆتەنى 44 يەيگنلك بالالار يەسلەهى داۋام ئيتتى. بذلارذى تەربىيەلەو ئۈسۈن ئاقسا - بر ئاذ ئۆلۆشى ئەسە هەم بالالقنى هاقلاو ئاذذاهندا بيلمان، 10 مڭ هومى ساۋناركوم تاراقنان 8 نسى مارتقا قارانا بيلدەلەنگەن، 3 يەسلە «ئتل تەرى يەمعيدتى» تاراقنان ئاسلعان، قالعان ئۆلۆشن ءئورندارعى كاپيراتسيا، ۋوليانفارعا هەم حالقتڭ ئوذ يارذامنان ئالنب ءتولتر لعاندى.

يەسلەلەر كوبرەك مەكتەب بينالارندا ئاسلدى. 70 پراتسينتى باشقۇرت، تاتار ئاۋلدارندا توراكيلترلدى. يەسلەلەرگە كوبرەك باتراك هەم يارلى كرەستيەن بالالارى قابول ئيتلدى. تەربىيەسلەر يئيشترو ئۈسۈن ئۆفالە 6 ئاذناق مۆرەبىيەلەر قورسى ئاسلدى. يەسلە مۆدىرى ئيتب كوبنەنسە ميد تيحنيكوم ئوتوسنلارى يبەرلدى. قورس - يۆرت هەم تاتار، باشقۇرت تلندە ئالب بارلب، يۆرت ئاۋلدارندا ءيورتسار؛ تاتار، باشقۇرت ئاۋلدارندا تاتار، [illegible]

ئيتەلەر.

بالا ئاورلعان بولها يەسلەلە داۋالاوبورتى بولماعانعا ئامبولاتورياعا ئيلترگە قوشب ئەسەهنە كيرى بيرەلەر. ئاوروۋلدان يادلعاس، دوكتر: بونەن بالالارعا يوعشلى ئاوروۋى يوق، تيب قاعذ بيرەە قاياتنان ئالنعالار.

قالالاعى دائيمى يەسلەلەر.

[illegible]

ريپال بولالار.

بذ، منا بولاساق ءبالا هەم ئەسەلك هاقلاو ئاذناهندا ئەسە هەم بالالارذڭ هاولقن هاقلاو منەن قذقينعان مۆئەسسەسە هەم [illegible] گراژداندار تاراقنان يارذام ئيتلو، ئيتكە ئۆمەتەبذ.

زايتسۋا.

هوكمى كۆندەرذە.
شانحاى زاباستوفكاهى.

ئەنگلسەندەرذڭ ئوذ حالقنڭ مال-يەنن هاقلار ئۈسۈن» ئيگەن بولب شانحايعا عەسكەر ئۈشۈرودەرى قۆرى ملتاوعنا بولب، ئۈب-ماتاتلك شانحاينى قولدا ئۈتۈب، شونڭ ئارقنلى بۆتە قتايعا تەئثير ئيتەرگە، ئيرلشو ئيكەنن قاياتلاب تۈرعا ئورندا يوق تيب ئويلايبذ.

ئانى شولاى. لەكين، ئەنگلسەندەر بر نەرسەنى حەترذەرنەن سعارذلار. ئول: ميليون يارم حالقتا ئيە بولعان شانحايذا 25 مڭ ساماهندا ساميت ئيل حالقتارى بولب. قالعان كوبسلكنڭ-هانلق قارا گروە يانارلدارذى كورە ئالماى تۈرعان، قتاي ميللى ريۋاليوتسيەهن ئيسن كوگلدەن يانب كوركەن يىرلى قتاى حالقى: ئشىنى، ساۋداگار وەباشقالار ئيكەنن.

ئانگليە - ميللى حكومەت (كانتون) عەسكەرذەرنڭ شانحايعا ياتب كرودەرنە ئيرك بيرمەگەن تەقديرذەلە قالالاعى ئشسىلەر حەرەكەتى باتتروعا قولنقان كيلمەيەسەك. بذنڭ شولاى ئيكەن-ئەللكە بر ئاذنالق زاباستوفكا ئيعلان ئيتب بۆتە قالانى هنوهن. ئوتهذ قالدرا ئالوذارنان كورەبذ. دۆرۆت، ءبىل ئشسىلەر قالالاعى ۋلاستى ئوذ قولدارنا ئالمانلار، يوعارعى پرافسايوزدارنڭ قوشووى بوينسا زاباستوفكانى توقراتتلار. لەكين ءبىل ئشسىلەرذڭ قاراندا بولها ياكتان باش قالقنب ئوذ تلەكتەرنە ئيرلشە ئالماوذارنا دەلل بولا ئالماى.

سونچوانفانڭ زاباستوفكاواقتندا ئشسىلەرذى ئاتو - كيشودەرى ئوذندە كوس كوب بولعاندان توگل، بەلكى ئەنگلسەندەرذڭ شانحايذاعى ئيك قورقنسلى ئورنىدارذى هاقلاوذى ئوذ ئۆتەرنە ئالوذارنان ئيىنى. شولاى بولا تۈرۈبتا، يەعنى-شانحاي تيرەهندە 10لاب مىت ئيل سودا (هوعش پاراحوتتارى) بولا تۈرۈبتا سونچوانفانڭ سودامى باش كوتەرب، سونچوانفانڭ عەسكەرى ئيك كوب ئۆلعان- هوعش قوراماللارى ئسكلاتتنا ءتوب ئاتب كانتون ياقنا سنوذارى- قتاي حالقى ئاراهندا ميللى ريۋ. حەرەكەتنڭ يڭكلەمەئلك كوسلى بولوون. ئەنگلسەندەر تەراق ئتا باشلاهالار بۆتەنى بر تۆبەتن ئاياققا قالقاسقتارن ئاسق كورهەتە.

سونچوانفان-زامانانداقتاي يانارلدارنڭ ئيك كوسلەلەرنەن ئيىنى. ئانڭ عەسكەرذەرى بوتەن بۆتە يانارلدارذلقتا قاراعاندا حيسسيلىيتالى، نق قۆرالسلانعان بر عەسكەر هانالا؛ ئوذذلە ئيك ئۆتتا ئيدارا ئيتوسلەرذەن برهى بولب تانلا ئيىنى. لەكين، شولاي بولا تۈرۈبتا ئانڭ عەسكەرذەرى حەذر ئارالب، ديزيرتيردار تۆركۆمنە ئيلندلەر. ئوذى دە عەسكەرمنەن ئيدارا ئشتەرن باشقا كشكە (چژانتسزونچان تيگەن يانارالعا) تابشرذى.

تيمەك، كانتون عەسكەرذەرنڭ باشلقتارى هوعش ياعنان ئوتناراق بولب سقتلار. ءئول-هندا توگل- كانتون عەسكەرذەرنڭ - ميللى ريۋ. حەرەكەت منەن هوعارلعان ئيك دەرتلى قتاي يڭكنەرلەن ءئوررووى ئالارذڭ حەر فرونتتا مووەففەقييەت قاذانوذارنا سەبەب بولا كيلدى.

شوعا كورە، حەذر بذلارعا قارشى چژانتسزونچان يەكى چژانسزالبن ئۈرماقسى - هوعشماقسى بولا ئيكەن ئالار يڭكب سعار، تيب ئويلارعا هيس ءئورن يوق.

ئانگليە نى ئوسۆن ئالعا بارا ئالماى.

هوكمى ئاذى حەبەرذەرگە كورە، شاندون گوبيرناتورى چژانتسزونچان عەسكەرذەرن شانحايعا ئيندرە باشلاعان. ئانڭ عەسكەرذەرى ئسندە وەمكە يانى ءيورت ئاق گواردىيستالرى لا بار. شولاي بولهالا، ئەنگلسەندەر بذعا قارشى بر هوذذە ئيتمەيذەر. بەلكى، ءئسن كوگلدەن يانى كورب برلەشب ئش ئيتەلەر. كانتون عەسكەرذەرنە قارشى ءتورو بولدارندا كەكمەلەر، هوعش فرونتتارن بركەلشب قاراب، ئانگليا هوعش باشلقتارى قول ئاستندا پلان ئوذيذەر.

ئوتوشلار: هوعا ئالاى بولعاس ئەنگلسەن-ئيتو نوراهنداعا. باشنوى قتايذار ئالارذى ئوذ قولدارنا ئالب ئيدارا ئيتە باشلاعايذلار. ئانگليانڭ بذلارذى قورقتلق كوسى حەذرگە قتايذا بولماعانعا، ءئول ئانى شول كوينە قالدرعا مەجبور بولدىعنا. يوقها، ئانگليا ئشسىلەر يڭنەكسلەرى ئويلاعانسا منذا بردە ئيت كيتەرلك «ياشلق»يوق. يلترالك كوسى بولها ئيىنى ئانگليا حەذرگى شانحاي-ذاعى هنساق حانكاوذالا ئوذحالقنڭ مال- مۆلكەتن «هاقلارعا» ترشر ئيىنى.

شەرق حالقى تۈشۆنە.

ئوذ واقتندا شانحايعا كوبرەك عەسكەر تۈپلاب قالرعا ئويلاب ئانگليا شانحايعا هيند عەسكەرذەرى كيلترگەيذى. منا ءبولب ئوتكەن بۆتە دونيا هوعشندا ئانگليا ءبىل ئانگرا عەسكەرذەرذەن تلەگەنسە فايذالاندى. شولار منەن: عەرەبستاندا، فەلەستيندا كامبانيا ئالب باردى، هوعش قانالن هاقلاب قالدى وە باشقالار.

قتاينى- ئانگليانڭ يۆرۈن- بۆرۈندان كيلگەن بر عادەتى ئيلگەن ميللەتتەرذى بر برهى منەن هوعشترب، كوهەلەندرب ئيكنسەندە قولعا ئالو ئيىنى. لەكين، هوكمى واقتتاردا ءبىل حالقتارذالا ميللى حيس كوسەيب كيتتى، هەم شونڭ نەتيجەهندە- ئانگليا عەسكەر باشلقتارنڭ «قتايلار هيندلەرذڭ مۆتەندەس ءقاذاماندارن يەرگەنلەرەيب هيند عەسكەرذەرندە دينى-حيس توذروعا مانامۆذارى ئوكشهذ سقتى. هيندلەر ءبىل حەبەرذڭ يالعان ئيكەنن بلب ئەنگلسەندەرگە قارشى يامان ئاسولاندلار. نەتيجەلە ئانگليا حكومەتى هيند عەسكەرذەرن قتايدان ئالرعا مەجبور بولدى. كيلەسەكتەلە ءبىل شولاي بولا تۈرعان بولها ئانگليانڭ تۈرى قوراماللارعانا ماتابولالا بوشقا سعاساق.

حانكاو كيلشووى.

كانتون حۆكومەتنڭ ئوذەك قالاهى حانكاوذا. كانتون حۆكومەت تشقى ئشتەر مينيسترى يۆگينى-چين منەن ئانگليا وەكيلى ئامالليئاراهندا كيلشو قاعذنا قول قويلدى. كوبكنە كشى بذنى حەيرەنق قال. كوكلهذ حەبەر ئيتب قارشى ئالدلار. لەكين، منذا ءئول تيكلم ئاكعا قالرلق برنەمەلە يوق. مەسئەلە نيك، ئانگليانڭ حانكاو هەم تسزونتسەندەگى كانسيسسيالارى منەن كم ئيدارا ئيتەر نيشلەب قاپلعنا مۆزرم ئيتب ئسكەئيتب كيتمەيذەر؟ ئيگەن هۆراو تۇا.

دۆرۆتى-حەذرگە بولدرا ئالمايذار. كانسيرۋاتردار گەزيتى «ئابسيرۋير»ذڭ يازوتنا قاراعاندا ئانگليە قولاي واقت كۆتە. ياذ يتنب تاشقن بولا باشلاو ئانڭ ئۈسۈن ئيك قولاي واقت بولاساق. شول واقتتا ءئول يانسزىزەن يلعاهى ئويلاب ئوذذڭ ئيك كوسلى هوعش كەمەلەرن قتاينڭ ئيك ئسنە تيكلم ئالب بارا ئالاساق. شوعا تيكلم ئەلى ءئول كوبلەب عەسكەرذەرگە كيلترە تۇرا.

شانحاى قالاهنڭ ياوروپالالار تورا تورعان ئۆلۆشى.

نيكاراگوالا ئەنگليا عەسكەرذەرى.

ئانگليانڭ يئشو كۆنگە تيكلم قتاي توراهنداعى ئوذ سەيەسەتى ئورنتا يتكرە ئالماى ءتوروونڭ ئيكنسى سەبەبى شول توراالا ئاميريكا قوشما ئشتاتتار منەن كيلشە ئالماوى ئيىنى.

ئانگليا-قوشما ئشتاتتارذڭ ئشەنس قاذانب، قتايذا ئيركلى ئۈرەوشتە حەرەكەت ئيتەر ئۈ-ئۈن ءئول قوشما ئشتاتتارذڭ ياكلعنا ئورتا ئاميريكالاعى سەيەسەتن منوافيق تابوعا مەجبور.

مەسئەلە بلاى: قوشما ئشتاتتار نيكاراگوا يۆمهوريەتن قولعا ئالو- كالونياعا ئەيلەندرو ئۈسۈن نيكاراگوا ئسندە سقان ليبيرالدار منەن كانسيرۋاتردار تالاشنان فايذالانب، كانسيرۋاتردارذى ياقلاعان بولب نيكاراگواعا باتب كردى. مافسات كانسيرۋاتردارذعا ياقلاو توگل ئيكەنى حەذر ئاسق كورندى.

ئيندى كيلەك ئانگلياعا- ءئولدا نيكاراگواعا بيك قذقينا. ئانڭدا ئاندا «مال مۆلكەتتەرى» بار. ءئولدا ئاميريكا هماق باياعى مل مۆلكەتنى هاقلاو ئۈ-ئۈن تيب نيكاراگواعا عەسكەر يبەرە. «ئاميريكا- مينڭ حالقمڭ بنِ هەم مالن هاقلاوذى ئوتنۆنە ئالماى»تى. منا ءبىل ئەلبيتتە قوشما ئاميريكاعا ئشەنو توگل. قوشما ئاميريكالا بذعا كيتەنب- ئربزا بولب قاراماياساق.

شوعا كورە، مەسئەلە فەقەت: منا ميگە قتايذا ئيركلەب ئش ئيتەرگە رۇحسەت ئيتهەڭ، مينذە هينڭ نيكاراگوانى كالونياعا ئەيلەندرولگە ئتلمەيمە، تيگەن ئۈرەوشتە تورا.

كاسپادين چيمبيرلەن نوتاهى.

ئانگليا حكومەت ئاعزالارى ئاراهندا بيك كوتەن ئيندى- بۆتە كاپيتاليست دەۋلەتتەرذى برلەشترب س-ص-س-ر قا قارشى «كاموونيزم قۇتقۇعى تارانترماوە توراهندا» بيرذرو حيالى يەرى ئيىنى. تيك، كانسيرۋاتار گەزيتەلەرى گنە: «بذنى بولدرب بولمايذ-سۆنكى، ياپونيا ئالك شەرتەگى نيك سيسسيالارى منەن قذقينا. فرانسيا س-ص منەن باشا بورسنارن قاينارتو توراهندا [illegible] شە. ئيتاليالا- ئەرەسەى ءرينكنا سعارعا ئلعەى، تيب ياذا كيلەلەر ئيىنى. [illegible] ئالماندا ءبىل فيكر ئاليتتە دۆرۆت [illegible] بيگرەكتە ياپونيا توراهندا. شولايتب، [illegible] نوتا بيرو مەسئەلەهن ئانگليا قاراهالا، [illegible] بولدرا ئالماس كنوك توبعان بولها كەرەك [illegible] هيرلەن ئەفەندى. فەقەت ئانگليا [illegible] نكنە نوتا بيررگە بولعان.

نوتانڭ ئسكى ئوذذلشى توراهندا [illegible] قاباتلاب تۆرمايذ. نوتالارذڭ ئيكلهيلە [illegible] يەنەبذذە باتلب ئوتتى. چيمبرلەن [illegible] نوتاهندا «ئيزۋيستييە» گەزيتەهنە [illegible] كولكۆ هوروەتتەر، هاولق هاقلاو كاميسا[illegible] ئيە. سيماشكودڭ ئيز كولتورا توراهندا [illegible] موذذەرى، حكومەت ئاعزاهى بولماعان بوحارين دڭ مۆيلەگەن موذذەرى، سايوز سنلەرنڭ ئانگليا ئشسىلەرنە ئيتكەن [illegible] مدارى حۆكومەتكە يابهارو هنماق [illegible] سير نەمەنى تلب، شولار منەن- منا [illegible] سارذا دوگووۋرن بۆذرانڭ، شوعا قارشى [illegible] تيب بەيلەنە.

لەكين، يلارذڭ ياتشهذ نەرهەلەر [illegible] چيمبرلەن ئەفەندنڭ يەلەنووى [illegible] نوزانڭ، ئۈكشهنسەوون بوتەن ئيل گەزيتە[illegible] توگل هاتتا ئانگليانڭ ئوذ گەزيتە[illegible] ئيقراۋ ئيتتلەر.

ئانگليا ئەگەرذە س-ص-س-ر منەن [illegible] ئارالاعى مۆناسەبەتنى ياقشرترعا تلەى [illegible] گەزيتتە يازلعان مەقالە، س-ص-س-ر ئسندە مۆيلەنگەن موذذەرگە تاياتب قنا [illegible] كوتەرب سقماتقا، بەلكى سارذا دوگوۋر[illegible] ئيتلكەنسە «ئالدان» ءبىل تورالا س-ص-س-ر حەبەر ئيتب ئوذ ئارا مۆيلەشب كەلە [illegible] كەرەك ئيىنى. حەر حالدە ئانگليا [illegible] شونان دا دورعا يەرمەيەسەك. سۆنكى [illegible] ئۈسۈن ءبىل، يەنكە ئوسنگب ءتوندى ياعوە بولاساق.

Пролетарии всех стран, соединяйтесь!

بوتۇن دونيا پرولېتارلارى بىرلەشىڭىز!

Адрес: ئادرەس:
Вол. Дер.
фам. Имя
Волостная почта должна заполнять полностью

№ 27
مارت 5
شەمبى
1927 يل.
ئايرىم نومىرى 5 تىين.

ھەفتەنىڭ بىل سەبويى. بوشاشىنا ئورىس ئاتىنا شەل.

گەزىتەنىڭ حاقى.
«باشقۇرتۇستان»
بر ئايغا 50 تىين
3 ئايغا 85 »
يارتى يىلغا 1-60 »
بر يىلغا 3-40 »

ئىدارا ھەم كانتورانىڭ ئادرېسى:
Уфа. ул. Зенцова №26
„Башкртстан,,

ۋ. ك. پ. (ب) نىڭ باشقۇرتۇستان ئۆلكە كەمىتەتى ھەم باشقۇرتۇستان ئۆزەك باشقارما كەمىتەتى گەزىتەھى.
Орган: Башобкома В. К. П. (б) и Ц. И. К. а А. Б. С. С. Р.

ئىعلان حاقى.
پېتىت يولىنا ئاداقى بىتتە 30 تىين. بىرىنسى ھەم ئوريىتىندە 60 تىين. سىيت ئاتىن ئىعلانلارى 100 % ئارتىق.
كانتورا ھەم ئىدارانىڭ تېلېفون نومىرى 283

باشقۇرتۇستان
Bâşqortostan

بىل نومىردا:
8 نسى ئىسيز. حەمەت كامانديروفكالارى توراھىندا ياڭى زاكون. داعستاندا تل مەسئەلەھى. ھوگمى كوندەردە. ھۈنەمن ياھالعان ئەمەلدىڭ حانتارن ئۆ-ھۆ-ۋلاندرو. يەيىگى بالالار يەسلەھى. باشقۇرتۇستاندا قاننقتارعا ئاكوشيركا ياردامى. ھاولى حالقلاو ئىشتەرى. بازراكتار ئاراھىندا. حەبەرسىلەر مۆيۆشى. ئۆقلە. وەباشقالار

باشقۇرتۇستان كامسامولنىڭ 6 نسى، ئاول حوژالىعى ھەم ئورمان ئشسىلەرى سايوزىنىڭ 8 نسى ئىسيزىنا يالقنلى سەلەم!

تۆركيە - سسسر ئاراھىندا ساوذا دوگوۋرى.

گيرمانيا كاممونيستارنىڭ 11 نسى ئىسيزى. شانحايدا بر كۆنلك زاباستوفكا. سونچوانفان عەسكەرذەرى مكەرلەب كانتون ياعىنا سىعالار.

تۆركيە - سەۋيت ساۋذا دوگوۋرى.

ئانانولى ئاگيىنتستوانى حەبەر بىرە: تۆركيە ھەم سەۋيتتەر سايوزى ئاراھىندا ساۋذا دوگوۋرى ئۆذو تۆراھىنداعى ھۈيلەشوذەر - بۆتە پونكتتارندالا كيلشو مىنەن تامام بولدى.

شولايوق، بر مەملەكەت كشىلەرىنىڭ ئيكنسى مەملەكەت يىرذەرىندە سەب يۆرۆۋذەرى تۆراھىندالا كيلشو بولدى.

دوگوۋر ئۆذوگە ياقىنلاشا.

ماتبوعات وەكيلدەرى مىنەن ھۈيلەشكەن ساقتا لاتۋيا تشقى ئشتەر مينيسترى تسيلينس: رىيۇذە بولعان بالتيق بويى دەۋلەتتەرىنىڭ مينيسترذەرى كەڭەشمەھىندە ئۆذەك مەسئەلە س.س.س.ر ھەم بالتيق دەۋلەتتەرى ئاراھىندا گارانتيينى دوگوۋر ئۆذو مەسئەلەھى بولدى.

ئارالىقتىڭ ياڭى تەقتىمى لاتۋيا ھەم ئيستونيا فايذالارن كوذذە تۆتا. شونىڭ ئۆچۆن دوگوۋر ئۆذو ئىشى ياقشىۋق ياقىنايذى، تيكەن.

ۋاياۋودسكى عەيبھذ.

سيت عەسكەرذەر يەيلگەنذەن. يەيلە بارا.

«دەيلى تيليگراف» حەبەرسيننىڭ ياذۋىنا قاراعاندا - شانحايداعى سيت ئيل عەسكەرذەرى يەيىنەلميلەل كۋارتالدى ھامان ذورراق ئورندان ئەيلەندىرە بارالار.

حەبەرسى يننىڭ سىدەۋن، سيت مەملەكەتتەرذىڭ شانحايدىڭ بۆتەن كۋارتالدارىندا بولعان پريبىرىياتيەلەرندە ھاقلاب قالو ھەم ئالالعى بلعا، بذوا ھماى تابيعى ھاقلانو بولعارنذان فايذالانوعا تلەو، تيب كورھەتە.

مكەرلەب كانتون ياعىنا سىعالار.

ئامىرىكا گەزيتەلەرنىڭ شانحاي حەبەرسىلەرنىڭ ياذۋىنا قاراعاندا، سونچوانفان شانحاي تيرەھىندەگى عەسكەرذەر مىنەن ئيدارا ئيتوذەن بۆتۆنەى سينكە تاشلانعان. ئانىڭ عەسكەرذەرى سونتسزەن تيرەھىنەن بۆتۆنذەى ئالتنب، پارنسىاعا شاندون (چژانتسزونچان) عەسكەرذەرى كيلتوب تولتىرلعان، سونچوانفان عەسكەرذەرى مكەرلەب كانتون عەسكەرذەرى ياعىنا سىعالار، مكەرلەب ديزيرتير بولب، قاسب كيتەلەر.

موعش راسحوتى دورت ئۆلكەنەن

گيرمانيا كاممونيستارنىڭ XI نسى ئىسيزى.

2 نسى مارتتا ئەسسين قالاھىندا گيرمانيا كاممونيستارنىڭ XI نسى ئىسيزى ئاسلدى.

ئۆلۆدار ھوگمندا ئايانغا باشب ئينتىرناتسيانال يىرلادى.

ئىسيزد ۋ. ك. پ (ب) ئۆذەك كەميتەتى مىنەن قتاي كامپارتياھىنا ئۆتلاو تيليگراماھى يىبەرذى.

ئستالين، بوحارين، ريكوف، تومسكى ئيپتەشتەرذى ھەم قتاي كامپارتياھى وەكيلن پاچوتنى پريزيديومما ھايلانلار.

بنىان ھوڭ، گيرمانيا كامپارتياھىنىڭ X نسى ئىسيزدان ھوگمى ئشتەرى تۆراھىندا ئيب، كيگملدڭ داكلاتنى تڭلانىلى. داكلاتتا:

- ИККИدڭ ھوگمى ئاسق حاتى ئيعلان ئيتلگەنى بيرلى پارتيا، كيك ئشىن سيىق مىنەن ئارالا بولعان كەرتەلەر ئالب تاشلاب، پارتيا ئۆذلىك نغوذن ياقشوق كوتەرذى.

ئلككى، ياتشا ئۆتونمدارنىڭ تارتب ئالعان مناباتلارنىڭ ئاقسا تولەمەو ھەم ئشسىذەر كونگرىسى كامپانياھى واقتندا پارتيا تيرەھىنە بيك كوب ئشسىلەر، ئوۋاق بورژوا ھەم كرەستيەندەر برلەشترلب، شولار مىنەن يتەكسلك ئيتلدى.

كامپارتيا سافتنان سىعارلعان ماساق تارذان ئالب ۋيليلم يالارالى گوفمان‌عا تيكام ئۆذ ئارا بردەم فرونت ئۆذۆب سەۋيتتەر سايوزىنا قارشى ھۆژۆم باشلاو تۆراھىندا ئيدىيالاگيىچسكى ئىذرلك كورە.

سانسيال ديماكراتيا - ئەدەمەى قالوبولى مىنەن بورژوازيا ئيتتيفاعى ياقلى.

ئاول حاتتارى سەۋيتتەر سايوزىنا قارشى يونذلرە تورعان، تورگن بولب حالەت ئيتەتيذە حەذرگى كونذە ئالداعى يورسنار تۆراھىندا: ھۆعش قورقنسنا قارشى كورەشو، سەۋيتتەر سايوزى ھەم قتاي ريۋەليۋتسياھىنە ياردام ئيتو، كاپيتاليزم ھۆژۆمىنە ھەم سانسيال ديماكراتيا قارشى كورەش ھەم پارتيانى لينينيزم ئيدىيالوگيا پارتيسياھىندا تعنتونى.

بنىان ھوڭ داكلات يونسا ھوذ ئالتشوذار باشلانا. بارتياس: ئوربانس گرويپاھى، ИККИ-دڭ روت فيشر ھەم مالانى قارعا قارشى سىعارلعان ئاسق حاتنان بيرلى گيرمانيا كامپارتياھىنىڭ ئۆتقان يولى بۆتۆنەى حاتا تيب بلدرەلەرە تيكەن ديكلاراتسيا تقديم ئيتە.

بلارعا توگل، گيرمانيالاعى بوتەن ئۆ-

ھيگندسى ئىسيز.

بۆگۆن باشقۇرتۇستان ئۆلكە ئاول حوژالىعى ھەم ئورمان ئشسىلەرى سايوزىنىڭ VIII نسى ئىسيزى ئاسىلا.

ئەگەرذە بذ سايوزدىڭ VII ئىسيزىنا ماقلى بولعان حالى مىنەن حەذرگى كورنشن ساعشترب قاراھاق، ئانىڭ ذورعنا ئاذمداار مىنەن ئالعا ئالعانىن كورەبذ. VII نسى ئىسيزگە ئيذەب بيرو ئوذۈرندا بارلق سايوز ئۆيۆشمالارنىڭ ھانى 316، بۆتە ئاعزالارى 11 مڭ. شولار ئىسنەن 4 مڭذەن ئارتىعراق باتراق. باتراكتارعا ئۆذۆلگەن مۆعاھەدەلەرذىڭ ھانى 20 مڭ بولعالار، حەذرگى كونذە ئۆيۆشمالار 590، سايوز ئاعزالارى 15600 بلنڭ ئىسنەن باتراكتار 7 مڭ ئارتعراق. ئە ئيندى باتراكتارعا ئۆذۆلگەن دوگاۋار 27 مڭذەن ئارتب كيتكەن. شولايوق باتراك، باتراچكالاردىڭ ئش حاقتارنلا كوبكنە كوتەرلگەن. بل سيفرذار سايوزدىڭ ھان ياعنان ياقشوقنا ئۆتكەنن كورھەتەلەر.

حەذر سايوز كۆنلەن كون ئۆتە، كوتەرلە، لەكين بل ئۆتتش برگنە يانلى بولماى، بلكى كيك سايوز يالپنن ئالف - بلم مىنەن موعارب سيغات ياعنانذا ئوتەرگە تيش.

ئەلى بل ئش بذذە بيك يۆمۆشاق تويلعان، بل يولداعى بورستى تولنن مىنەن ئوتەو بولندا سايوز ئالدندا بيك ذور بورستار تورا. ئەگەرذە بذ مەركز پارتيا كەميتەتنىڭ ھوگمى قارارن ئالباق سايوز ئالدندا تورعان ...

سايوز ئشندە بيلدەلەب قويو ئشن بۆتۆرب، سايوز ديماكراتيياھن ئۆذعاررعا ئۆذلوكھذ ئش ئالب باررعا.

ئاول حوژالىعى ھەم ئورمان ئشسىلەرن ھەم سايوز ئاعزاھى بولعان ئشسىلەرذى سايوز ئورگندارنىا مەسئولييەتلى ھەم پراكتيچسكى ئشتەرگە كوتەررگە.

توبەن پرافسايوز ئۆيۆشمالارنىڭ ئشىنە بولاباشسنلق ئيتوذى كوسەيترگە.

ئيقتيسادى ئشتە ئاول حوژالىعى ئشسىلەرنىڭ مەنفەعەتن ھاقلاودا بۆتە سارالارذى كوررگە.

ياللانب ئشلەو نركلىگى ئۆسۆن توب كەسب بولعان باتراكتارعا ئشذ قالعان ئوذۈرذارندا ياردام كورھەتوذە پراكتيچسكى سارالار كورو مەسئەلەھن ئشلەرگە.

باتراكتارذى، كۆتوسلەرذى ئستراحاۋايت ئيتو تۆراھىنداعى مەسئەلەنى پراكتيچسكى ئۆذعارو ئشن يەھەتلەرگە قويا.

پارتيانىڭ مەركز كەميتەتى منان باشقا تاعنلا بايتانقنا يولدار كورھەتە.

باشقۇرتۇستان ئاول حوژالىعى ھەم ئورمان ئشسىلەرنىڭ VIII نسى ئىسيزى بل بورستارذى تووەلى مىنەن ئوتەو يولندا دوروث يولدار مىنەن ئوتەرگە تيش.

200 تاو ئشسىھى ييرگە كوملگەن.

برنسى مارت ئيرتەنسەك ئيرتوڭ ئويلس شاحتالارنىڭ برھندە شارتلاو بولدى. شول ئارقالا 300 تاو ئشسىھى يىر ئاستندا كوملب قالدى.

58 ئشسىنەن باشقا بۆتەھلە ئيرتەن سەعەت 9 ذا شاحتا يمرلگى ئاستنان سعارلدلار.

قاعد ئاقساعا قارشى.

قتاي حەلدەرى.

شانحايذا بر سەعەتلك زاباستوفكا.

23 نسى فيبرالدا شانحاي قالاھىندا ئانگليا نىڭ شانحايدا عەسكر توپلاوىنا قارشى پراتيست بۆذنذەن ياھالعان بر سەعەتلك زاباستوفكا وقتندا بۆتە قالا ھونذى.

ۋاداپراۋود، ئيليكتريچستوا، تيليفون برەلە ...

حەمەت كامانديروفكالارى توراھىندا ياڭى زاكون.

داعستاندا تل مەسئەلەھى.

ئارتيست نورى ساكايف ئولدى.

«باشقۇرتۇستان» ئيدارامنا قازاندان تيليگرام.
«28 نسى فيبرالدا، كيس سەعەت 5 تە ريپيتيسيەدەن هولڭ حذمەت باترى ئارتيست نورى ساكايف ئولدى. كومو-3 نسى مارتتا بولاساق.
كومو كەميسيەهى ئاعزالارى: بورناشف. شاميلسكى. بادزيتسكى.

قايعرابز.

باشقۇرت هەم تاتار ساحناهى ئالعا يەروده ذور ترشلقتار كورهتكەن ساكايف ئيبتەشتڭ واقتهز ساحنا دونيامنان يوعالووىنا قاتعبنذى بلدرب، قالعان عائيلەهنڭ قايعىلارن ئورتاقلاشابز.
«باشقۇرتۇستان» ئيداراهى.

تاتار هەم باشقۇرت ساحناهندا واقتهز يوعالو.

بەلەبەى كانتونى، بوزدەك ۋولسى، ئشلانلىقول ئاولى كرەشيەن بالاهى مەشهور ئاكتيور نورى ساكايفتڭ كينەتتەنگنە ئولو حەبەرى ئالندى.

ئالنيالا هامان ئۆذۆگە قايتاهى كيلگەندى ئۆذۆلەگى ئش ئوساوۋيياهن هاعنب بێل كومە تيياتر مەن بۆرگە قايتقم تيب حذمەتكە حذر تۆرعان نورى ساكايف ئيبتەش ...

ئيبتەش ساكايف.

يارلى بالاهى بولاهڭ كيلگەن ئيكەن؟

باشقۇرتۇستانڭ 14 نسى نومبرنداعى نورتدين عيبادوللين يارلى بالاهىنا(؟!) ياواب.

حاتنى ياذوسى نورتدين عيبادوللين شول ئلك مين ئشلەگەن ۋولستا قاذاققول ئاولندا قوذا. قاذاهنڭ پينيستينيان ئيكى يۆرتى بار. حوزالقى هەر بر يارلى، باترا كنڭ كوسونەن فايدالانو ئيكەنلەگە ئۆرۆلعان. سۆنكى مين ۋل ۋولستا ۋولباترا حكوم بولب تۆرعاندا بلاردڭ ئيكى باترا كنارى بارن ئاسق بلام. شولاردڭ برمنە ئود قوام مەنەن حذمەت دوگوۋرى ئۆذب، باترا كقا ياي بيرركە ئويلاماعان حذمەت هاقندا ئارتنترم شولايوق ئيكى باتراگن دا پرافسايوزعا ئيعنرە ئالمايم. ئيكەسنەن: منا شول حاتنى ياذوسى يارلى بالاهى(؟!) «ئينوەلا ئوقتهان مەلدە «ئول حكومەتنەن ئستيپينديە ئالماعالا ئاتاهى ئوقتهالا حەللەنەن كيلە، ئانى ئستيپينديەنەن توشۆررگە كەرەڭ» تيب قاعذدا يذعاينم. ئول قاعذعا بذ ۋ. ل. ك. س. م. هەم ۋ. ك. پ (ب) ۋولكومدارى ئاعزاهنان 5 كشى قولتامعا هالب يەرگينڭ. شولاى بولعاس ۋل حات ئيەهنڭ ميذەن ئوس ئالوعا يەتش ماميت كوتوب بۆرووى بيلەلى بر ئش.

ئۆفى پىد تيحنيكومى پرافكومسنلارننان ...

بالاهى بولاهز ئاڭا ئستيپينديە بيرمەهەگىنذە ئوقرلق، ئاتاهنڭ حەلى يفنەرلڭ تيب ئاتارنم. باشقا هيس نەمە يوق.

عيبادوللين سايت توراهندا هوذ بولعانى يوق. هەم تاڭا ئانۆود بيرمەيەسەگەدى كوبەنڭ تيلەو ۋولكومداعى ئيبتەشتەر بلەلەر. بلار توراهندا مينڭ «باشقۇرتۇستان»دڭ ئوذعن يل 57 نومبرندا ياذعان مەقالەم شاهيد بولها كەرەڭ.

پرافكوم ئاعزالارى مەنەن مۆيلەشكەن هوذ قاذاققولعا بارب يتكەن، عيبادوللين نورتدين فاميليا بر تورا كيلگەنن فايدالانهاى ئوذعارا ئالماعان (عيبادوللين نورتدين توراهندا مينڭ پرافكوم ئاعزالارنا يوعارلا كورهەتلگەنسە مۆيلەومەدى ريدا كيالا ئشلەگەن ئيبتەشتەر ئاراهندا مەوزەبرف ئيبتەش: «منا بذدڭ حاتاهز بار. مەسئەلە ياگلش ئاڭلاشلعان. عويەيدوللينلە عەيب يوق» تيب ئيقرار ئيتوولەن حەذرذە كبرى قايتەش)، ئول حات يادب، حاتندا (هو توبندەن ئالب) كوب تيلەو بەشتەرنڭ ئۆۋلە ئوقوذارن يتشهزلڭ تيب ...

ئا. ب. س. ش. ر. حذمەت حالق كاميسارياتنڭ قارارى.

رەسمى بولك.

1927 نسى يل، 21 نسى ...
ئشسەنلەرگە يۆرت-يەر ئۆذو كەرەككندە ئالب، ساتسيالنى ئستراحاۋانيا ئاتاهندا ئۆذندە ... ئيتلگەن تولەودى ئالو توراهندا

س.س.س.ر. مەركەز باشقارما كەميتەتى هەم سالار كومنڭ 1926 نسى يل 31 ديكەبرنەگى («ذ-يڭ ئيزۆيستياهى» 1927 نسى يل، №9) هەم («ذ.ك.ذ. ئيزۆيستياهى» 1927-نسى يل. №3) هەم ر.س.ف.س.ر. حذمەت حالق كاميسارياتنڭ 1927 نسى يل، 18 نسى عينوارنداعى (1927 نسى يل، 20 نسى عينوارداعى № 16 «ترود»)، «ذ.ك.ذ. ئيزۆيستياهى» 1927 № 3 نسى يل) هەم ر.س.ف.س.ر. حذمەت حالق كاميسارياتنڭ 1927 نسى يل، 28 نسى عينوارنداعى («ترود» № 25 1927 نسى يل) قارارلارنا بيناءەن باشقۇرتۇستان حذمەت حالق كاميسارياتى قارار بيرە:

I. ئش كوسى ياللاب فايدالانا تۆرعان ...

رەنە تۆرعان يەتيملەرگە تولەنگەن حاقذان ئالنا تۆرعان ...
ئستراحاۋانيا ئاتاهندا ... (строхование) ئۆذنسە ... هالنماى.

II. حۆكومەت بودزەتندە يەنەى ... مۆئەسسەسە، ئش يۆرتتارى هەم ... 1927 نسى يلدڭ 1 نسى فيۋرالنان باشلاب حۆكومەت بودزەتى بويىنسا تولەگەن ... حاقتنا، يەنە ۋل مۆذدەت ئسنلە 1926 نسى يلدڭ 1 نسى ئوكتەبرنەن بيرلى ... نكەن ئش حاقى بورسنان بوعارلاكورهەتلگەن ئۆذنتەمەنى تولەرگە تيشنەر.

III. ئۆشو ئۆذنتەمە تولەودى واقتندا ...

ئسفدە، 1926 نسى يلدڭ 1 نسى ئوكتەبرنەن باشلاب تولەنەن ئش حاقى ئوسوون هەم كيلەسەكتە ئستراحاۋانيا ئاقسان تولو مەنەن برگە ئشسەنلەرگە يۆرت-يەر ئۆذو كەرەككندە ئالنعان ئۆذنتەلمەنى توبەندەگى ئرەوشتە تولەرذى مەزبورى ئيتەرگە:

ساتسيالنى ئستراحانيا تولەوئنڭ ميقدارى.	تولنذە تۆرعان ئش حاقنا كورە ئۆذنتەمەنڭ % ميقدارى.
10 پروسينت	0,75%
» 12	0.9 »
» 14	1,0 »
» 16	1,2 »
» 18	1,3 »
» 20	1,5 »
» 22	1,5 »

ئيشكەرمە: سەزونلى هەم واقتلى ئشسەلەرگە هەم كرەشيەن حوزالقندا ئشلەى تۆرعان باترا كتارعا، پۆدرەت ئرەوشندە ئشلەى تۆرعان حذمەت ئارتيلەرنڭ ئاعزالارنا، يەنە كوستار هەم هۆنەرسەلەر ئرگەنندە ئشكە ئۆيرە-...

مەسئۇل مۆحەررير: ت. كالىمۇللين.
Отв. редактор Т. Калимуллин.

يوعالتقاندار.

... 193-95 نومبر لچنى كارتچكامن.

«باشتورگ»
ئوكراينا تەمەكى تريستنڭ تاوارذارن باشقۇرتۇستان يۆمهۆرييەتندە ئوتكەرو ئۆسۆن پريدستاۋيتيللڭ ئيتە باشلانى.
هانو ئيڭ بتگل تارتتار مەن، دەولەت هەم كاپيراتيف ئويوشمالارنا، شولاي ئوق حۆسوسى كشنلەرگە كيڭ ئرەوشتە كريديت ئاسلا. حۆسوسى ذارعا كريديت بيرلگەندە ۋزايمنى كريديت يەمعيەتنڭ كەفيل بولووى كەرەڭ.
پراۋلينيە.

«باشتورگ»
1927 نسى يلدڭ 1 نسى مارتتان ئالب، ئوذنڭ ئۆفەلەگى ماگازينلارندا هەم كانتونداراداعى بولكەرندە هاتنلا تۆرعان تاوارذارڭ يەعنى: مانوفاكتورا، كون-ئاياق كيئمى، تيمر هەم باكالى تاوارذارنڭ حاقتارن
1 پراسينتتان 5 پراسينتقا تيكلم ئوسهوذلاندرذى.
«باشتورگ» ئيداراهى.

قاتن - قزذار تۇرمۇشى.

ۋولس قاتن - قزذار بولنگى يۇمۇشاق ئشلەى.

ئۇنشاق ۋولسى قاتن - قزذار ئۇيۇشماهى
بر ۋاقتتالا ئاول ئارالرنا مەب، قاتن - قز-
ذارنى ياكى زاكوندار، ئالارذلى حۇقوقتارى
مەن تانشترعانى يوق. شوعا كورە قاتن -
قزذار تلگەرگى منەق قاراڭعىلقتا يەشەيلەر.
ئورلراق ئوتو ئۇرتنارندا ئوقوسى قزذاردا
يوق. قاتن - قزذار هايلاوذارعالا بيك ئاسار
ئاننتالار.

مەنلى ئېبراهيم ئاولى سەويتنە هايلاو
بولب، بتى ئاولعان سەويتكە ئاعزا بولراق
بر قاتن-قز تابلماينى.

ۋولباشقارماعا بارماڭ، كونچاين 4-5 قاتنىڭ
ئېرلەن ئابرلعانى كورەمك.

بنذلە ۋولئارگانىزاترشا ،ئورنىتانعنافوشب
ئولتورعا يارانكقراى.

بلاى بولىا، بنذلڭ ۋولس قاتن - قزذارى
ئۇذ حۇقوقتارن بيك يەمەنكەە ئاڭلاى ئال-
مانتار.

سەنسكى.

م-قولى ۋولس قاتن - قزذار ئشتنڭ بارئشى.

قاتن - قزذار ئاڭلاى.

كەلسر تابن ۋولسى، قاوارذى ئاولندا ملتان
8 بلدار ئلڭ قاتن - قزذار بيك قاراڭعىلقتا
يەشەيلەر ئېنى، شونان هوك ئاولدا ديلىگات-
تكالار هايلانب، ئورلى سابرانييالار ياهالب، ئاذ
بولعالامان-قزذارذڭ كوذذەرى ئاسنلا باشلانى.
ئوشۇ كونذە قاتن - قزذار ئوسۇن ماحوس
ئاذابلقتى يۇئورو پونكتنى ئاسلب 20 لەب
قاتن - قز ئوقب يۇريذەر. ئوناموسىلا قاتن-
قزذاردان بولعاس بيكرە كتە قزنهشب يۇريذەر،
گەزيتە، ژورنالد ر ئالذرب، ئيكشرب بارالار.
دۆيم ئالعاندا ،بل ۋولسقا ۋولئارگانيزاترشا
كيلكەنى بيرلى ئشتەر يەنلەنب كيتتى. ئار-
گانيزاترشابذ ئۇذئبذذڭ يارلى باشقورت قزى
بولعانلقتان ئاول ئارالرنا سققان ساعمدا بنذڭ
هەر بر مەراعان موذذەرلبذگە بلگەن حەتلم
مەعلومات بيرركە ترتشا قوللنان كيلكەن حە-
تلم باردام ئيتە.

شوعا كورە، بذ قاتن-قزذار ئاتڭ يل بو-
ين ئارلماى، ئالماى ئشلەب كيلووگە رەحمە-
تتەر ئيتەب، منان موكذا شولاى ئشلەون
تلەب قالابذ.

ئلككى ديليگاتكا.

ئاول حوژالعى هەم كاپپراتسييا

ياقشى تۇر سەسو ئۇرلعن قايذان ئالب بولا؟

بنبلەن ياذعى سەسو كامپانياهنتا باش-
سيلهوزبانك هەم باشنار كامزيم يەقشى-ورلى
بۇيذايذى 60 مك بۇتقا ياقن ئذرلەسى. (ئوذعان
يلعى سەسو كامپانياهنتا ،بل 26 مك بۇتقنا
ئذرلەنگەينى). شۇينسكى-مۇلى (ۋيكتوربيا) بن
65 مك بۇت، پيۋا باهاعا كيند تورعان چيچ-
ئسلاۋا كسكى ئاربانى 3 مك بۇت ئذرلەنى.

ئۇرلوق پرابزۋوذستويننای ئاول - حوۋالعى
كاپپراتيفى ،بولو يەكى بلر ئويشسنوامى،بولو
مەكتتە بيرلەى. يەكى ،بل ئورلوقنى ئالو
ئوسۇن پاهالعان ئايرمدوكورذى ئوذبدوگۇوردا
كورەملكەن يوبكنتارذى ئۇرمۇشقا ئانعارلق
بولهاعنا بيرقلە.

ئۇرلوقتار قايهى كانتونذارعابيرئلە؟

ئۇرلوقتارذى بولكەن مەللە ئانڭ قايهى
ئايماقتاردا ياقشىراق ئوشووى قايهى ئايماقـ
بيرگەنذە موذوعتى كوبرەك ،بولووى ئيتكە
ئالنا.

ئۇرلوق ئالو ئوسۇن كمگە مۇراژەعەت ئيتەرگە؟

ئاميان قاناى، بتلاير كانتونذارنذا كانتون
ئيذاراهنتا.

مەسوت كانتوننذا مەر قايهى ۋول ئاك-
رانوماعا.

بەلەبەى كانتوننذا: ئاهون، ماقماعۇش،
ئاذياعول، شاران، رەۋەب، برزدەك ۋولستارـدا
ۋو ئاگرانومذارعا، ئەئشەى، دەولەكەن ۋولستارى
...

هو تاشو قورقنتسى بار.

ئالـدان ئەذر ،بولب تۇرو كەرەك!

بتيل هو تاشو كۆسلرەك بولاساق، باتوستلارعا يارذام كورهەتو يەمعيـ
يەتتنڭ ئەذرلگى يقشەى. ئۇيۇشـمالارذڭ يار بويندا ئاعاستارى كوب،
سيگانسكى پالەئنەن - ئەذرلەنگەن ئيگنناشتتلب بۇتهن. 20ئسى مارتتان
يەمعيەتكە ئاعزالار ئارتترو كامپـا نيامى ئۇذعارئلا. ئوذەك
كەميسـييە ئۇذۇلە.

(هوعا باتوستلارعا يارذام كورهەتو يەم-
عيەتتنڭ ئوذەك ئيذارا رەئيسى كوارگين
ئيبنەش منەن مۇيلەشو).

يادعى، كۆذگى هو تاشو مەلەرنـذەهوعا
باتوستلارعا يارذام كورهەتو ئوسۇن باشقور-
ئوستان دەومەلنە يەمعيەت ئۇيۇشترلەـان.
،بل يەمعيەتتە 190 ئاعزا ئيذەبلەنە. بـلار
بۇنەملد ئيەرلك هوذا ئشلەوسـى سـايوز
(СОЮЗ ВОДНИКОВ) ئاعرالرلنان تۇرا.

يەمعيەت باشقۇرتۇستان دەومەلنە ئۇيۇ-
شترلهالا، ،بل يەمعيەت ئوفلەكتە ،بولـب،
ئورنذارذان يەمعيەتتە ئاعزلار تيبارى 2-3
كتنە كشى. تاتار - باشقورتـار 10داسـدا
ئارتماى.

منا ،بل هاندارعا قاراب بذ هيـس بر
...

هوذان قورقهالارذا كورەمك باشقا كشلەر برذە
قورقمايذار. نى ئوسۇن تيهك ئوقنى يـارى
بويندا ئاعاس بايلعن يۇذ مك هومدار منەن
ئيذبلەب بولا. لەكين، بلارذى كوسترو،تاشقن
واقتتا هالاب قالو ئوراهندا برگـتتە بولهالا
ئۇيۇشمانڭ قمشامانى هيئلەى ئذلى.

شولايوق ئيگن ئەذرلەوسى ئۇيۇشمالارذڭ
سيگانسكى پالەئنلا ئەذرلەنگەن ئيگنتەرلە
يادعى تاشقندان ئيمـن توگلـەر. شولاى
بولهالا هامان ئانان سـئمب بۇئۇلمدگـنەر.

يەمعيەتتە ئاعزالارذڭ هانى ئاذ بولوون،
ئۇيۇنمالارذڭ ئاسار يارذام ئيتوذەرن باشتاراق
ئەيتب ئۇذعايذق. ئوشۇعا كورەلە هوعا باتو-
ستلارعا يارذام كورهەتو يەمعيەتتنڭ تاشقنعا
ئەذرلەنووى ئاسار. تيبارى ئيكى كـەمەنى
...

كامپانياعا ئوقنلەگى ئۇيۇشمالار ئاراهندا كام-
سامول ئۇيۇشمالارى كوبرەك يگەرلنك كور-
هەتردەر تيب ئشانابذ.

ئوقنڭ هو باتا تورعـان ئايماقتارنـدا
يەشەوسى گرازدانذار حەتردەنوك تاشقنعا تق
ئەذرلەنب تورمندار. يەمعيەتكەلە، كەميسـب
بەگەلە ئشانب، منيس باشندا باترعا نتيش
توگلەر.

ر. عوبەى.

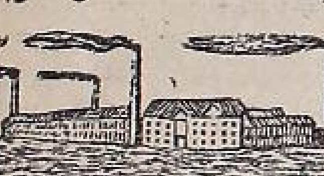

بتيل هو كۆلى بولاساق، لەكين....

كريديت كاپيراتيۋتارن قايدا تركەتركه.

ئاول كورنشتەرى، ئاول يېتشهنلكتەرى.

(هايلاۋدار ئشتە يۇروگەندە ئالعان ئيتنەلكتەر دىن.)

بتبلعن هايلاو كامپانياهندا بيك كوب
ئاولدارذڭ ئۇرمۇش قانلاوذارى منەن ئانشرعا
،توری كيلدى.

مولا - مونتاعاى، تاياقلى سوفى، كولاك.

نيشان بەلامى.

منا ئۇذتندگەنە قاراعاندالا ئاولدڭ برتيسە
ئورلى كونتشى. لەكين بيت ،بل كورنشتەر ذلڭ
نى دەرەژەلە ئاسار، نى دەرەژەلە زارارلى
بولعاداقتارن ئەيتب تورامتلا يوق. قتقـاعنا
حەترگە ئالعاندا بـلاى تيب ئيترگە ،توری
كيلە:

هوذۇمتە:

ئەسە تلى.

باشقورت تلن تۇرمۇشقا ئاتقارۋداعى كەمسـەلكتەر.

سەويتتەر سايۇزندا.

بلذە يىتەرلك كۇس بار.

ئستالين ئۇكروگ پرافسايۇزدار سەويتنك پرەزىدىيومى، 150 مك ئشچنى برلەشترگەن رودنيك كامىتەتتەرى وەكىلدەرى منەن برگە ياعالعان، ئوترشدا ئانگلييانك س س س رعا بيرگەن نوتاعى توراعندا رىزاليوتسييە قابول ئىتتى. رىزاليوتسييەلە: بلذك مەملەكەتبلذك هوعش هەم حوۋالق فرونتندا يىنگو منەن تلعنعان ئشسلەر سىنفى س س س ر عا بولووى مۇمكىن بولعان بۇتە هۆژومدەردى لە نقلى ئرەوشتە كيرى قاعو ئۇسۇن يىتەرلك كۇس يىنىدى. تىدلە.

ئشسلەر ئەذر تۇرالار.

حاركو، 25 فيۋرال. بۇتە ئۇكراينا پيچەتنيكتەرى ئسيزدى چيمبيرلين نوتاعنا قارشى پراتيست بلدرب رىزاليوتسييە سنعاردى. رىزاليوتسييەلە: «بۇتە ئشسلەر سينفى هەم كرەشتيبتەر ئوكتەبر رىۋاليوتسييەعن يىمش ئەرن هاقلاوذا نق تۇرالار. تنسلقتى تلەومەن برگە، بۇتە دۇنيا بورژۋازيياعننك قتوولنا قارشى برذم هەم قرقا ئاتيور بيررگە ئەذر تۇرالار» تىيلە.

بۇتە ئەرەسەى پرافسايوزدار سەويتى پلينومى 6نسى ئاپريلدە يىلاساق.

بۇتە ئەرەسەى پرافسايوزدار سەويتنك پرەزىدىيومى، پرافسايوزدار سەويتنك نەوبەذەگى پلينومى 6نسى ئاپريلدە يىعارعا قارار بيردى. پلينوم، تاوار حاقى ئوشۇ، ۋ ئوسۇن كۇرەش، پراميشلىننوستك ئسەى ئۇدۇلىشى هەم ترانسپارت ئشەرندە پرافسايۇزداردك قاتناشۇ. ذارى تۇراعنداعى مەسەلەلەردى هەم باشقالاردى قارايالاق.

باكو يەرمينكەهى ئاسلدى.

25نسى فيۋرالدا كوپ حالق قاتناشى منەن تانتانالى ئرەوشتە 6 نسى باكو يەرمينكەهى ئاسلدى. يەرمينكەنك تەوگى كۇننەدە ئوك 1·663 مك هومال ئالش، بيرش بولعان.

باكى زايومى تاراتو ئۆكشلى بارا.

مەسكەوذە 4 كۇن ئسندە 6·890 هوملق 1927نسى يلعى باكى زايوم ئابليگاتسيالارى هاتلعان.

تراكتر زاۋوتى هالوعا ئەذرلك.

ئستالينگراتنا تراكتر زاۋوتى هالوعا ئەذرلك ئشترى بيك قذو بارا. گوبيرنا باشقارما كەمىتەتى زاۋوت هەم ئانك يانندا ئشسلەرگە بۆرتتار هالو ئۇسۇن يىر بيردى. زاۋوتتى هالو ئۇسۇن مەركەزدەن بيرلگەن ئاقسا ئۆستنە گوبيرنا باشقارماى يەنە 100مك هوم ئاقسا بيرە. زاۋوتتى هالو ئۇسۇن مانيرييالداردك كوبرەگى ئۇرنداعى زاۋوتتاردا ئەذرلەنەەك.

مارتتك 15 ئنەن 31 ئنە تيكلم ئالماشترب بولا.

مەسكەو، 27فيۋرال. ئاقسا حالق كاميسارياتى، 1924 نسى يلعى 2 نسى ،ئوتوشلى زايوم ئابليگاتسيالارن 1927 نسى يلعى باكى زايوم ئابليگاتسيالارنا ئالماشتروعا ئروحسەت بيردى. ،بل ئابليگاتسيالاردى ئالماشترو مارتتك 15 ئنەن 31 ئنە تيكلم (15 هەم 31 ئى شوندا كره) بولاساق.

كم ئوتقان.

حاركو قالاعندا 1نسى مارتتا 1926نسى يلعى ئوتوشلى زايومنك تيرازى ئوتكارلب بۇتتى. 25 مكەر هوملق ،ئوتوشتار - 3435نسى سيرييەلى 16نسى نومير ئابليگاتسياعا. 0637نسى سيرييەلى 09نسى نومير ئابليگاتسياعا هەم 2346 سيرييە 28نسى نومير ئابليگاتسياعا. 50ش. مك هوملق ئوتوشتار - 2250نسى سيرييەلى 41نسى نومير ئابليگاتسياعا هەم 5768نسى سيرييەلى 12نسى نومير ئابليگاتسياعا سقتلار. 100 مك هوملق ،ئوتوش - 4544نسى سيرييەنك 29نسى نوميرلى ئابليگاتسياعنا سقتى.

كون تاواردار ئوسهذلانلا.

مەسكەو، 27 فيۋرال. ئسكى ساوذا حالق كاميسارياتى، يوعارى حالق حوۋالقى سەويتنك بۆيرۆعى بويىنسا 1نسى مارتتان باشلاب كون تاواردارى هەم ئاياق كيمدەرنك ئشلەنگەن ئۇرنتنان هاتو حاقى ئوسهذلاندرا.

ياڭى زاۋوت.

تيفليس، 27 فيۋرال. 25 نسى فيۋرالدا گروزيياسەويتلەشترلگەنە 6يل ،تولو كوننەدە بارژوم قالاعندا ميسكە ياماى تۇرعان تاقتلار ئەذرلەو زاۋوتى ئاسلدى. 1925 نسى يلدا هالقنا باشلانعان ،بل زاۋوت نيك هوكمى تيجەمكە بوينسا قۇرۋلب، برئسمينا منەن ئشلەوذە ميسكەلەر ياماى تۇرعان 60 مك كامپليكت تاقتا ئشلەب سنعاراساق.

ئوكراينالا 84 كيربس زاۋوتى ئشلەيەسەك.

بيل ئوكراينالا كيربس ئشلەب سنعارو بايتاق ئارتترلب، 226 ميليون بۇرتك كيربس ئشلەب سنعارتلاساق. بلترعقنان 80 پراسينت ئارتق بولا. بيل 84 كيربس زاۋوتى ئشلەيەسەك. 25 - 1924 نسى يلدا 39عنا زاۋوت ئشلەگەنى.

تاعن 6 ئاولعا ئيليكتر ياقتهى.

ۋياتكا گوبيرنامى، نورژوم ئويەزدى پيتراۋسكى ئاولندا ياڭى هالنعان ئيليكتر ئستانساهى ئشكە قوشلدى. ،بل ئستانسا ۋياتكا گوبيرنامنداعى ئاول ئيليكتر ئستانسالارننك ئيك ذورذارلعان هانا. ئستانسا 6 ئاولداعى 600 كرەتيبەن يۆرتن ئيليكتر منەن ياقترو ئۆشتنە ماى زاۋوتن هەم بر ئاذ ماستيرسكويلاردى لا ئيليكتر ياقتلى منەن تەئمين ئيتەسەك.

ليىنيناكاندى تۇذەتوگە 1 ميلليون 500 مك هوم.

سايوز ساۋناركومى، ليىنيناكان ئۇيەذندە يىر تلترەوذەن ئالعان يىمرەكلەردى تۇذەتو ئۇسۇن مانلق فوندتان ذاعى ئوتەب 1ميليون 500 مك هوم ئاقسا بيردى.

تاواردك حاقن ئوشۇرو هەم زاتن ياقشرتو ئشنە.

سەويت هەم ساوذا حذمەتسلەرى سايوزنك ئوذەك كاميتەتى ئوذذك ئورندارداعى ئويۆشمالارنا، ماگازينلەردە هاتوسى ،بولب حذمەت ئيتوسلەردى هەم ماگازين مۆديردەرن تاواردك حاقن ئوشۇرو، زاتن ياقشرتو شولاى ئوق پاتريبيتلەرگە ياقشى حذمەت كورسەتو ئشتەرندە ئاقتروعا ئايرم ئەهەمييەت بيررگە قوشتى.

پارتييە ،تۇرمۇشى.

ئستەرلتاماق كانتوندا پراپاگاندا ئشتەرى.

فيۋرال ئورتالارندا ئستەرلتاماق كانتوننداعى كوسمە سەياسى مەكتەبتەردك ئيكنسى ۋيپوسكامى بولدى. بارلعى 9 كوسمە مەكتەب ئشلەگەن. ،بل مەكتەبتەردك ئشلەگەن ئشتەرن تيكشرب يەكون ياساو ئوسۇن فيۋرالدك 16هلنان 18 ئنە تيكلم ئاگيتپروب ياننذا ئوذەك كەمىتەت پراپكروپپاعننك باشقۇرتوستانداعى ئاعزالارى قاتنشى منەن كوسمە مەكتەب يىتەكسلەرى- پراپاگانديستاردك يىيلشى ئوتكەرلدى. ،بل يىيلشتا هەر بر كوسمە مەكتەبتك داكلاتى، ئينسترۇكتورداى داكلات، پارتييانك 15نسى كانفيرينسياعى قاراردارى بوينسا داكلات هەم 15 نسى كانفيرينسيە مانيرييالدارن كوسمە مەكتەبتەردك پراگرامالارنا بەيلەو توراعندا ميتاديچسكى داكلات بولب، هەر بر مەسەلە بوينسا كيك ئرەوشتە فيكر ئالشقاندان هوك، ئاذق ئيتب قارار سنعارلدى.

يىيلش، كوسمە مەكتەبتەردك ئشى تەوگى ۋيپوسكالا تۇرلى ميتود منەن ئالب بارلهالا، ئيكنسى ۋيپوسكالا بر تۇرلى گنە ميتودقا كوسوگە كوبكنە ئاذم ئالدرعاللعن ئيتب ئوتتى. برنسى ۋيپوسكالا منداى حالالار ،بولودك سەبەبتەرى ،ئوشولار:

1، ئاولداعى كوسمە مەكتەبتەرگە يىتەكسى ئيتب بيلدەلەگەن ئيپتەشتەردك ،بل ئشتە يىتەرلك پراكتيكالارى بولماوى، شولاى ئوق ميتاديچسكى ياقتان ذا تانش بولماوذارى.

2، كانتكوم ئاگيتپروبى ئرگەهندە ميتو بيۋرا ئوذولماو ئارقاعندا، زانەتيەلەر بارعان واقتتا هەم ئانان ئلك ميتاديچسكى بولدار كورهەتب تورو ئشننك يوموشاق بولووى.

3، كوسمە مەكتەبتەر پراگراماعننا ئايرم قوللانو ئوسۇن بر تۇرلى لە كامينتارى يەكى ميتاديچسكى قوللانمالار بولماوى (ئول ئذلى لە يوق، شولاى ذا ئستانسيانارنى مەكتەبتەر ئوسۇن سنعارلعان ميتاديچسكى قوللانما هوكعى ۋيپوسكالا بايتاقعا يارذام ئيتتى).

4، ئوقو كيتابى ،ئورت تلندە گنە بولب، ئورسا ئوقى بلمەوسلەر ئوسۇن ئادان فايذالانو ئاور بولووى. شونك ئارقاعندا باشقۇرت، تاتار مەكتەبتەرندە ئش تۇرلى ميتود منەن بارووى.

منداى شارتتار ئسندە تۇرلى حالالاردك بولووى بيلدەلى نەمە.

برنسى ۋيپوسكادان هوك كەككشەيە ئوتكەرلب، پراپاگانديستار بر بۇتەي منەن فيكر ئالشقاس ئوذذەرنك يىتيشمەكلكتەرن تۇذەتو سارالارن كورگەندەر. ئانان هوك، ئيكنسى ۋيپوسكا باشتارندا ئوذەك كەمىتەتنك باشقۇرتوستانداعى پراپكروپپاعى ئستەرلتاماق كانتوننا كيلو منەن، تەوگى ۋيپوسكالا بولعان حالالاردى قاباتتان بولدرماو يولندا تيشلى سارالاردى كوردى.

شولاى ئوق هەر بر پراپاگانديستقا مەكتەبتە قوللانو ئوسۇن ميتاديچسكى قوللانمالار بيرللو ئارقاعندا ئيكنسى ۋيپوسكالا ياقشى هۆذەمتەلەر كورنگەنلكتە يىيلش ئيتب ئوتتى. شونك منەن برگە يىيلش توبەنذەگى يىتيشمەكلكتەردى كورهەتب، ئوسۇنسى ۋيپوسكالا ئالاردى قاباتتان بولدرماو توراعندا يولدار كورهەتتى.

1، مەكتەبتەردە ئوقوسىلاردك ئارتتا بارعاندارى منەن ئايرم زانيتيەلەر ئالب بارماعان. شول سەبەبلى ئارتتا بارعاندار زانيتيەلەرگە ئاكتيبۇنى قاتنشا ئالماعاندار.

2، كانتون هەم ئۇرنداراداعى مانيرييالدار منەن يىتەرلك قوللانلماعان.

3، مەكتەبتى كامپليكتاوايت ئيتو ئشنە يىتەرلك ئەهەمييەت بيرلمەو ئارقاعندا هوكعا تابان مەكتەبتەردەن بايتاقعاسلار بولعان.

4، مەكتەبتى يۆنۆرگەندەن هوك هەر بر ئوقوسىعا، ئانك نيدەى ئشكە باراقاى ئيكەنى توراعندا نق ئەهەمييەت بيرلمەيىنسە، نيك فارمالنى عنا قارالب، ئالارعا يىتەرلك نارىق بيرلمەگەن.

5، ئوقو يۆنۆكەس هەر بر ئۇرندا ئوذگەن ئوذك ئوقو توگەرەكتەرى ئوذۇلرگە تيش بولهالا، قابهتبر ئورنداردا ،ئول ئوذۇلمەگەن.

ئاول پراپاگانديستارى ،بل يىتيشمەكلكتەردى قاباتتان بولدرماو توراعندا ئوذذەرى لە بر برلەى منەن فيكر ئالشب، تەژريبەلەر ئالب، ئوسۇنسى ۋيپوسكانى ئوعارو ئوسۇن ئاولدارعا تارالدلار.

25 نسى فيۋرالدان ئالب كوسمە مەكتەبتەردك ئوسۇنسى ۋيپوسكاهى ئشكە باشلانى هەم ئاپريلدك 10ئنا تيكلم داوام ئيتەسەك. كوسمە مەكتەبتەردك ئشى قنذەعەتلەرلك بارب سقهن ئوسۇن ئاگيتپروب نقلى سارالار كورورگە تيش.

ئاگيتپروب، مەكتەبتەر منەن بەيلنش بيلدەنش ياهاب، مەكتەبتەردك ئشن تيكشرب بولدار كورهەتو ئوسۇن ئوذذك ئينسترۇكتورداردان يشراق سنعارب تۇرعن، ميتود بيۋرا ئوذ تاراقتان تۇرلى ميتاديچسكى قوللانمالاردى واقتندا بيرب تورو سارالارن كورەن.

هوكعى ئوذ ئيتب شونى لا ئەيترگە كەرەك. ئۇرنداردا پارتييا ئۇيۆشمالارى هاماندا پراپاگاندا ئشنە هالقن قارايدار. مەسەلەن: ئستەرلتاماق كانتكومى ئاگيتپروب رىزالنعتان بانذاعا ئيك ياقشى پراپاگانديستاردى ئالب ئيكنسى ئشكە ئوذا. بىگەكيتيل عنا ئولگ ئيكنسى بلدارعالا ئاول پراپاگانديستارى كەرەك بولاساق. شول سەبەبلى نيسك كنە بولهالا، پراپاگانديستار كادرن ماقلاب قالرعا تيشبذ.

منداى ئاگلاشلماعادار بوتن كانتونداردالا بولرعا مۇمكىن. باشئابكوم ئاگيتپروبى ،بل مەسەلەنى حل ئيتەرگە تيش.

ز. مەولوتو.

ئش ئالعا بارا.

ئەلشەى ئاولى باشقۇرت، تاتار كامسامولدارى ئەلنگە حذاتم ئوذذەرنك كامسامول ئشتەرن بيك هورمن ئالب بارالار ئيتى.

حەذر ياڭى يلدانبولك كامسامولدار ئاراهندا ئشتەر يەنلەنب بارا ئەلى. ئاذناعائيكى تابقر تەرتيبلى ئرەوشتە يىيلشتارى ،بولب تۇرا. شولاى وق حەربى توگەرەك، سەياسى توگەرەك، بويليچسكى توگەرەكتەر ئوذلدى ئەلى ياقترافتا بورليچسكى توگەرەكنك بيك شاب بر يىيلشن ،بولب كون تەرتيبندە ياڭى ئائيلاوى مەسەلە نيكاح، تالاق ئشتەرى توراعندا حوكومەتنك حەذرگى ذاكونلارى بيگەن مەسەلەلە قوبلعان.

،بل مەسەلە حالق حاكيمى ئيبد. عەبيذولين تاراقتان هۆيلەنب، بيك كوب هۆراردار بيرلدى، نق تيكشرلدى. تكلارعا كيلگەن حالق بيك قذقىندى. پارتيالى هەم پارتياهذ يەشتەر يىيلشتا كوب ئيتى. قاتن قذذاردا ئاروعنا كيلدلار.

حوكومەتنك نيكاح، تالاق توراهنداعى ياڭى ذاكوندارن ذوروت تيب تاب، منى كيك حالق ذنلاوى ئارامندا ئاڭلارعا قارار بيرذلار.

ح. راساى.

باشقۇرتۇستان ئاولداراندا.

رەحمەت ئەيتەبذ.

ئارلان ۋولسى، مۇتاى ئاولنا I نسى باتقس مەكتەب ئوقتوسىنى بولب، ساليحۋا ئيپتەش كيلگەينى. هۆمر بوين قارانگلقتا يەشەگەن مۇتاى ئاولى حەذر قبرلاى باشلانى. ،ئوشو كوننە 50لەب بالا ئوقب يۆرى. بوماعا ئيكى كون كيس منەن ئاول يەشتەرن يىتب ئاول حوۋالتى توراعندا ياذلعان كيتاپتاردى ئوقتا. باشتا ،بل ئشكە قارتتار ناماذ كوذ منەن قاراهالاردا، حەذر 25لەب كشى ئوقرعا يۆرى باشلانى. درام توگەرەگى ئوپۆش ترلب 3 تابقر ئسپيكتاكل قويلدى. بنعا حەنام ئسب: تلعە نيندەى ئالامالقتار ئشلەب يۆرۆگەن ئاول يەشتەرى ئستتلاب ئاڭ بلەم ئالرعا يەشتلەر. يەشتەر حەذر ئوذذەرى ئوك ئسترب گەذيت ئوتو مانبوعات تاراتو كيسەلەرى ئوذعارالار. بذگە تورا يول كورهەتوسى ساليحۋا ئيپتەشكە ئسن كوكلدەن رەحمەتتەر ئوقيبذ.

يەشتەر ئيسمنەن: بيكى.

ميتر ئولسەوذەرى ،ئورنتنا ساباتا.

ماماما - زالانائوست تيمر يولى كانتورى نامىان - تاتاى كانتونى، تاتاى ۋولسى، ئيشلى حوتورندا يورەنەلەر ئەذرلەنب ياتا. لەكين يورەنە تاشئعان ئشسلەرگە ئاقسا ،ئورنتنا ئۇن، هۆلى شەكەر مئداى نەمەلەردى ئاتيوسكايت ئيتكەنە ئيتكنى گيرذەر منەن ئولسەب، گيرذەر يىتمەهە ساباتا هئماق نەمەلەردى ئولسەب ئالب تۇللاذلار. شەكەر ئولسەرگە تەريلكەلەرلە يوق توتسايعا هالب، ئانك ئاولنن بەيلەب ماناشالار.

منك هئماى كانتورا ئيسمن كوزەرب تورعان بيرذەلە ميتريچسكى ئولسەوذەر بولماعاس باشقالار توراعندا نى ئەيتەهەك ئينذى.

هيبەت ئاذيىنق.

ئستيپينديە بيرلمەهلە يارار ئيتى.

ئارعاياش ۋولسى، ئسەن ئاولننك حوتوقتان مەحروم ئيتلگەن وەلى محمدياريف 26-نسى يلدان بيرلى ئوقۇلەگى يلىر ئوذو ئشلەرى يلتشترو مەكتەبندە ،ئوقب ياتا. منداى باي بالالارن ئستيپيندىلى مەكتەبتەردە ئوقتب يانقرعانسى يارلى بالالارن ئورنشترو سارامن كورورگە كەرەك ئيتى. تيشلى ،ئورگەندار بنعا كوذ هالرعا كەرەك.

ئش.

ئابترامب تۇرالار.

قۇشئاتاى ۋولسى، تۇرمان ئاولننك 6 گراژدانندا 8 باش ئش ئاتنارى ماكقا ئاوروى بولوذارى سەبەبلى كانتون مال دوكتورى تارافتنان تيكشرلب، ديكەبر ئايدارندا ئاتتلار حوۋالارنا 3 يوما ئسندە تيبشلى ئاتسامن بيررگە وەعدە ئيتكەنتلار. كرەشتيبەندەر كوتە تۇرعاس ئوس يوما توگل، ئوس ئاينلا ئوتە كەرب كيلەلەر هامان ئاقسا يوق. قولدارندا كم ئارافتنان ئاتلامالتى توراعندا تاناماكلارلا بولماعانلقتان قايدان، نيسك ئيتب بولارعالا بلمەيلەر.

منداى مەسەلەلەرىذك قاراگعى باشقۇرت ئاولداردا بيك ناسار مۆذمەتدەرذە ئوذذرب فويا. ئولكى كرەشتيبەندەر منان قوبقب ئاورو مالدارن يەشترەرذە ئاوروذك ئوتوردى تارالوعنا سەبەب بولالار. قۇشئاتاى ۋولسندا مال ئاوروى بلايذا نق تارالعان. ۋولس دوەلندە مال دوكتورى يوق. 50-60 سانىرم بولعان ئارعاياشقا بارب يۆرى ئالمايذار. ،بل ۋولسقا مال دوكتورى يىبەرگەلە واقت يىتكەن ئينذى.

بابرامالين

قۇشناق ۋولسندا ئاڭ - بلەم ئشتەرى

ئارعاياش كانتونى، قۇشناق ۋولسى ئۆزەگندە بۇتەهى 21 I نسى باتقس، بر II نسى ئش مەكتەبى داوام ئيتە. ،بل مەكتەبتەردە بۇتەهى 1·010 بالا ئوقب يۆرى. ئوقو يەشندەگى بالالاردك 30% تن ئاشا ئالا، تيگەن هوذ.

شولاى ئوق ئۇشو كوننە 7 ،ئورندا ناذانلقتى بۇتورو پونكتلى داوام ئيتب ئيكنسى ۋيپوسكالى. 2ئوقو يۆرتى، برلەشمەلەر بار. ۋولستا ئاڭ - بلەم ئشنە ئاقسا ميبەت بيرلب، بۇتە ۋولس بيودژيتننك 30% پراسينتى ئاڭ - بلەم ئشنە تۇتولا.

ياهيا وەكيلو

سەويت مەكتەبى كەرەك ئيتى.

ئاذناى ۋولسى، (ئستەرلى) ئيشمباى ئاولندا سەويت مەكتەبى يوقلقتان فاناتيزم، مولدار 10 يەشتەن ئالب 18 يەش ئاراهنداعى يەشتەردى يىتب گەرلەتب دين عالمى ئوقتب ياتالار. ،ئوقولار ئاراهندا بارلعلعن ئشتەر، تۇرلى حوليعانلقتار، ساماگون ئسۇ هوعشوذاردا بيك كوب. حالق مولدا قوللندا قاراب، مولدانك نالوگنا حەذلم ئوذ ئاقسا يىتب تولەيذەر.

ۋولئابلىقارما منداى ئاولدارعا ماحسوس كشلەر سعارب، تۇرلى تەربييەلكتەر كورهەترگە، مەعاريف شوعبەهى مەكتەب ئاسب بۇندارذى دينسلەر ئاعوودان ئاقتارو سارامن كورورگە كەرەك.

گوبيو

قولن قتقاررعا كەرەك.

تومەس ۋولسى، تومەس ئاولنن (بيلار) هبديەت ئالتنبايىف باينك بلدار عامرى ئيتب تۇرعان بيسمەننك ئوذنەن بلەن كەلەش ئالب، ،ئوذو بيسمەنە:

-حەذر مينم تۇرمۇشمدا هينك كەرەك بۆنتن، تيب بيك ذق نوماب بارمەقلاب هندرب بۆتوركەن. هەر واقت ئسب ئيبۆر قايتالا توتماى. حەذر بيسمەنى چاحوتكا هابنشا باشلاعان. قولنداعى بالاهن ماللاب نايدا باررعا بلمەى ئابتراب كوسى. ئوذنى قامسى ئستندا يەشەى.

منداى ئيرذەر قولندا ئوت كورەگەنلەر كورب يەشەگەن قاتن قذذارعا ئول كارگلىن ترشا هەم ئاول سەويتتەرى نيكە كوذ هالار ئيكەن؟

دقار.

تەربييە ئشى يولعا قويلهن.

قۇنشاق ۋولسى (ئارعاياش ك.) قۇنشاق ئاولى كامسامول يەچيكەهى ياتشى ئورە ،بولب، 1923نسى يلدان بيرلى ئشلەپ كيلەلە. يەچيكەلە تۇرعان كامسامول ئاعزالارننك ئايتيبرذەرى كەرەكسنە كامسامول تەربييەهى ئالا ئالماندارى يوق. ذۆيم بلبلك يۆرۆمەيذەر، تۇرلى يەماعەت ئشتەرنە قاتشاماندارى لا بار. لەكين بنعا تيكلم يەچيكە ،ئول تورالا بر تۇرلى لە سارا كورگەنى يوق. ،بل يىتشهذلكتى، تولترو ئوسۇن كوسيەردە كامسامولدارعا تەربييە بيرو ئشن كوسيمرو هەم قۇنشاق ۋولكامولى لا ،بل يەچيكەگە ئيعتيبار ئيتب، كامسامول ئشتەرن تيشلى يولعا هالو سارامن كورورگە تيش.

قۇنشاقلى

باشقۇرتۇستان كامسامولى.

(كامسامولنك VIنسى باشقۇرتۇستان ئسيزدى ساقترلو ئايقانى منەن)

5نسى مارتتا باشقۇرتۇستان كامسامولننك VIنسى ئسيزدى ئاسلا.

Vنسى ئسيزدمنەن VIنسى ئسيزد ئاراهنداعى مينگلدە باشقۇرتۇستان كامسامولى هانياعننان بولهن سيفات(качества) ياعننان بولهن ياقشى ئوق ئالعا كيتە ئالدى. ،بل مەلدە كامسامولعا بارلعى 8 مكگە ياقن يەشتەر ئالنعان. حەذرگە بارلق كامسامول 31 مكدەن ئارتق ماندى تەشكيل ئيتە.

ميللى ياقتان بولنشتەرى: ،ئورئستار 43·4%، باشقۇرتتار 23%، تاتاردار 25·7%، قالعاندارى باشقالار.

ساتسيياللى ياقان: ئشسلەر 16·8%، باتراكتار 14·5%، ئورتا حەللى هەم يارلىلار 60·3%، قالعاندارى باشقالار.

يىنس ياعننان- قنذار 18%، ئيرذەر 82%.

كامسامول ،بل مينگلدە هان ياعننان دۋرۋەت ئوتە ئالدى. بەعزى بر قتىرشلقتار ئەليىتە بار. لەكين ئالار كوذگە بەرلرلك ئوتە توگل.

كامسامولدا پراليتارىيات يادراهن كوسەيتو ئالدا تورعان وازيفالاردك ذورهتنان ئيتى، ،بل يولدا بذذك ئويۆشما نقلى ئەذمدار باتاى ئالدى. مەثەلەن: ئشسى يەشتەرحيسابتان 1261 كشتگە، باتراك يەشتەرى حيسابتان 1331 كشگە ئوتە ئالامابذ. شولاى ئوق بارلى يەشتەرى 3958 كشى كامسامولعا ئالنعان.

قذذاردى كامسامولعا ئلقترو ئشندەلە ياقشى ئۆلگەشوذەر بار. Vنسى ئسيزدا قذذار 16% تان ئەذگنە ئارتق بولهالار حەذر ئالار 18% تەشكيل ئيتەلەر. ئويۆشما ئالدندا ئيك ذور وازيفالاردك برهنەن تاعنلا -پارتييا يولباشسلعن كوتەرو، ئانك ئوسۇن كامسامولدا پارتييا يادراهن ئارتترو ئيتى.

،بل ئشندەگى ئۆلگەشوذەر شولار:

Vنسى ئسيزدا پارتييالا ،ئوروسى كامسامولدار 966 كشى ئيتى. حەذر 1955 كشى هانلا. مكگەياقن كامسامول پارتيياعابيرلگەن. پارتييانك كامسامول حيسابنا ئوتووى ،بل كوتەرلە. منەك منەن باشقۇرتۇستان كامسامولننك پارتيياعا ئالماشسىلار ئەذرلەو ئشندە بولعان ئۆلگەشوون ئاسق يارگە مۆمكين.

كانتونداردا، ۋولستاردا پارتييا يولباشسلعى ئوتە. كانتكومدار، ۋولكومدار (پارتييا) كامسامول ئشتەرن ئوذذەرندەك كوندەلك ئشتەرى منەن برگە ئالب بارالار.

ئشسى هەم باتراك يەشتەرنك ئيقتيسادى حەلدەرن ياقشرتو، ئالاردك بلمدەرن كوتەرو، ئشندەلە ئۆلگەشوذەر بار. حوۋالق ئورگندارى منەن بولعان كالليكتيۋنى دوگاۋاردا يەشتەرذك ئش حاقى كوتەرلە. يەشتەرگە مەحسوس پونكتتار كرتلب، ئالاردك بلم ئالوولا، حەلدەرى ياقشروعا ذور يولدار ئاسلا. منا بنلار بارىلا كامسامول ئويۆشمالارنك ئشسى هەم باتراك يەشتەرى ئاراهنداعى ئيقتيسادى ئشتەرگە ئايروسا ئەهەمييەت بيرگەنلكتەرنەن كيلە.

ئوقو ئشندەلە كامسامولدار ئارتتا قالمايذار، ئورتا مەكتەبتەردە كامسامولدار 60-70% ماندى تەشكيل ئيتەلەر. بذذە فابريك-زاۋوت ئوقوسىلارى مەكتەبتەرى 6هەم 4 كرئتنەن يەن ياشتەرى مەكتەبتەرى 8، ،بل مەكتەبتەردك حەللى يلدان-يل ياقشترا، ئوقو ئشتەرى نقلى يولعا هالنا.

فابريك-زاۋوت مەكتەبتەرندە باشقۇرت تاتار يەشتەرن ئلقترودا ياشى ئەذمدار ئالعان. ئلككى ئوقو يلدارندا 60 يەكى 80 كشنەن ئارتماهالار، بيل ئالار 111 كشى.

سەياسى تەربييە ئشندەلە كامسامول ئالعا بارا. سەياسى تەربييە سلنەرى منەن 24مكگە ياقن كامسامول قالنعان. بيل ،بل ئشتە ئيك كرك نەمەلەردەن، ليتيراتورالارمنەن يەچيكەلەردى تەئمين ئيتو، يولباشسلار ئەذرلەو هەم سەياسى تەربييە ئشن عەملى ئشتەر منەن بەيلەو كووك ئۆلگەشوذەر بار.

پيانيردار ئشى. ،ئوشو مينگلدە پيانير ئەترەتتەرندە ئش تەربييەهن كوسەيتو، پارتييا كامسامولدك يولباشسلعن نەرەتيتو، بەينەلميلەل تەربييەنى نقلى يولعا هالو، ياليىنى ئالدندا پيانيردارذك نفوذن نقتو كووك ئۆلگەشوذەربذ بار. شولاى ئوق هان ياعننان پيانيردار يلدان-يل ئوتە بارالار، حەذرگى كوننە 18 مكدەن ئارتق پيانير بار.

ئويۆشمانك بولعان ئۆلگەشوذەرن هاناب سقوووى مۇمكين توگل. ئۆلگەشوذەر منەن رەتتەن بەعزى يىتشهذلكتەردەندە كوذذى يوما ئالمايبذ.

يىتشهذلكتەر منا نەمەلەردەن تۇرالار.

1- توبەن ئويۆشمالار منەن يولباشسلاق ئشى كانكريت بر توت ئالب كيتە ئالعان يوق ئەلى.

2- كامسامولعا ياقن تۇرعان بارلق يەشتەر (ئشسى يەشتەر، باتراكتار، يارلىلار) كامسامولعا ئلقترلب بۆتۆرلمەگەن. ميللى هەم ساتسيياللى سانناى دۆيم ئالعاندا قنذعەتلەنورلك بولهالا، ئايرم رايونداردا يىتشهذلكتەر بار.

3- باتراك يەشتەرى ئاراهندا ئيقتيسادى ئشتەر نقلى يولعا هالنماعان.

4- دينگە قارشى پراپاگاندا ئشى نقلى يولعا هالنماعان.

5- Vنسى ئسيزدك يەچيكەلەردك يەماعەتسلك سەياسى ئشتەرن كوتەرو توراهنداعى قارارى تۇرمۇشقا يۆمشاق ئوتكەرلە.

6- كامسامولدار ئاراهندا ئيذرەكلك، حوليعانلىق، كووك ئاورو كورنشتەر ئەلدە داوام ئيتە. (دۆيم ئوتتە توگل) عۆمومەن يىتشهذلكتەربذذە بار.

كيلەسەكتە باشقۇرتۇستان كامسامولى ئالدندا نيندەى ئشتەر تۇرا؟

ئيك برنسى: توبەن ئويۆشمالار منەن بولعان يولباشسلقنى كانكريت بر ئوتكە ئيندرو كەرەك. منك ئوسۇن يوعارى ئويۆشمالاردك (ئابكامول، كانتكامولدار، ۋولكومدار) توبەنگى ئويۆشمالار (يەچيكەلەر) منەن يەنلى بەيلەنشن نقتو، توبەن ئويۆشمالاردك ئەللنەن ئەلى داكلانتارن تڭلاب، يولدار كورهەتو، ئاكتيف منەن بولعان ئشتى نقلى يولعا هالو، يەشتەر گەذينەلەرندە يەچيكەلەرگە يولباشسى بولا ئالرلق مانيرييالداردى كوبرەك ئيندرو كووك ئشتەر تۇرالار.

ئيكنسى: كامسامولعا ئشسى، باتراك، يارلى، ئورتا حەللى يەشتەردى ئلقترودى كوسەيتو منەن برگە، منك ئوسۇن پارتيياهذ يەشتەرئاراهندا بولعان ئاڭ - بلم ئشتەرن كوسەيتو، كامسامول تەئثيرى ئاننا ئالو ئشى تۇرا.

ئوسۇنسى باتراك يەشتەرى تۇرمۇشننا ئايروسا ئەهەمييەت بيرب، ئالار ئاراهندا ئيقتيسادى ئشتى نقلى يولعا هالو، منك ئوسۇن كامسامولدا تۇرعان باتراكتارذك بارهندا براف سايوز ئاعزاهى ئيتو، يىر - ئورمان پرافسايوزى منەن نقلى بەيلەنشو، باتراك يەشتەرن يولباشسلاق ئيتو ئوسۇن كامسامول باتراكتاردك ئايرم كەگەشمەلەرن ،ئيو كووك ئشتەردى ئشلەو كەرەك.

دورتنسى. كامسامولدك بيگرەكتە ئاول كامسامولدارننك ئاولداك سەياسى-يەمەعەتسلك ئشندە قاتناشتردارن يەنلەندرو ئشى تۇرا.

منك ئوسۇن ئاول سەويتتەرى منەن نقلى بەيلەنو، سەويت ئاعزاهى ،بولب هايلانعان كامسامولدار منەن نقلى يولباشسلاق ئيتو، كاپيرانسييا، يارذام كەمىتەتتەرى، تۇرلى ئيحتيارى ئويۆشمالارهەم بارلىلاردى ئويۆشترو ئشتەرن نقلى يولعا هالودا پارتيياعا يارذام ئيتوذى هەم باشقالار.

شولاى ئوق سەويت، كاپيرانسييا، ئيحتيارى ئويۆشمالاردا ئشلەوسى كامسامولداردك ئايرم گرەوشنە ۋولس، كانتون كەڭەشمەلەرن يىيب ئالاردك يولباشسلاق روللەرن كوتەرودى ئالعا قويو كەرەك.

بيشنسى: فابريك - زاۋوت مەكتەبتەرن براف - تيحنيچسكى مەكتەبتەردى نقلى يولعا هالو، سەنەعەتكە نيندەى ئشسلەر كەرەك ئيكەنن نقلى ئۆيرەنو، كەرەككەگەن ياكە ئەذرلەو (بنذە ،ئول بار) كووك كورنشتەرگە قرقا بۆتۆرو سارالارن كورو كەرەك.

ئارتتا قالعان ميللەت يەشتەرن - باشقۇرتتاردى ،بل مەكتەبتەرگە هەم ئورتا دەرەژەمە مەكتەبتەرگە ئلقترو ئوسۇن ئورنداردا تۇرلى ئەذرلك كورسەتو، يارى ئويۆشترو سارالارن كوروذە يولدار هەم باشقالار.

ئالتنسى: تۇرلى قول هۆنەردەرى توگەرەكتەرى ئوذب، باشقۇرت، تاتار قنذارن كامسامولعا ئلقترودى كوسەيتو، ئالاردى يولباشسلاق ئشتەرندە يەلب ئيتو.

يىتنسى: پيانير ئەترەتتەرننك مانيال ياعن ياقشرتودا سارالار كورو، پيانير ئەترەتتەرندە تەربييە ئشتەرن نقلى يولعا هالو، يولباشسلار ئەذرلەو، ياقشى پيانيرداردى كامسامولعا ئالو هەم باشقالار.

منا ،ئوشو ئيك ذور وازيفالاربذذك باشقۇرتۇستان كامسامولى ئالدندا تۇرالار. بيل مەسەلەلەرگە VIنسى ئسيزد ئايروسا ئيعتيبار ئيتب، كيلەسەككە عەملى يولدار هلب بيرگەندە ئالووعا بر ئشانىذ. ديليگاتتار بەيل مەسەلەلەرگە عەملى ياقتان ،ئوتتب، هەربرى ئوذذەرننك عەملى تەقليفلەرن ئيتب كيلەلەر ئالرذار.

ه. ئيابى

Пролетарии всех стран, соединяйтесь!

Адрес: ئەدرەس:

Вол. .... Дер. ....

фам. .... Имя ....

Волостная почта должна заполнять полностью

بل نومیردا:

ئوكشلقلار تلەيبز. يەتیم قالعان بالالارعا ئاپیکوندار قویەلرعا تیشیش. عەرەبستانداڭ حەذرگی حەلی. ئەنەرلنلناق كانتوننندا براپاگاندا ئشتەرى. باشقۇرتۇستان كامساموليى. ئاول كورنشتەرى. ئاول يەنشەلكتەرى.

№ 26

مارت 3 كسىُ ئاذنا. 1927 يل.

ئايرم نومىرى 5 تين.

گەزيتەنڭ حاقى.
«باشقۇرتۇستان»
بر ئايعا 50 تين
3 ئايعا 85 «
يارتى يلعا 1-60 «
بر يلعا 3-40 «

ئيدارا هەم كانتورانڭ ئادرەسى.
Уфа, ул. Зенцова №26
„Башкртстан,,

ۋ. ك. پ. (ب) نڭ باشقۇرتۇستان ئۆلكە كەميتەتى هەم باشقۇرتۇستان ئۈذەك باشقارما كەميتەتى گەزيتەهى.
Орган: Башобкома В. К. П. (б) и Ц. И. К. а А. Б. С. С. Р.

ئيعلان حاقى.
پيتيت بولينڧا ئاذاقى بيتتە 30 تين، برنسى هەم ئۆرتابيتتەرذە 60 تين، سيتتقالائيعلاندارى 100 % ئارتق.
كانتوراهم ئيدارانڭ تيليفون نومىرى 283

بۇتە دۇنيا پرالبتارذارى برلەشگلە!

باشقۇرتۇستان

Baŝqortostan

س س س ر نوتاهىُ توراهندا گەزيتەلەر فيكرى.

ئيتاليا، - رومينيا - پولشە برئگى تۆذو يولندا. فتايدا هەر ياق ئكيى عەسكەرذەرىُ سونتس زەن تيرەهنە توپلانا.

بەينەلميلەل ئشسلەر ديليگاتسياهى كانتوندا.

س س س ر نوتاهىُ توراهندا نى ياذالار؟

شانحاى تۇرامندا سيت ئيل عەسكەرذەرىُ..

عەسكەر توپلانا.

چژانسوزنچان شانحايعا كيلەى.

بەينەلميلەل ئشسلەر ديليگاتسياهى كانتوندا.

هوش تۇراهندا هوذذە بولرعا مۆمكين توگل.

بر ئسقندرهاد كرى قايتارا ئالماش.

گيرمانيا كامموُنيستارنڭ ئسيەزىُ.

ئيتاليا، پولشە، رومانيا برئگى.

فرانسوز گەزيتەلەرى نى ياذا؟

دۇالونتەرە: س س س ر ئانگليا نوتاهندا كۆسلى قارشناق مەن پاواب بيرە، ئورتندارذاڭ ئانگلياعا شيكەيت ئيتەرگە تۆب نيگذرەىُ.

ئوكشلىلق تلەيبز.

بيشنسى مارتتا باشقۇرتۇستان كامساموُلنڭ ...

يەتيم قالعان بالالارعا ئاپيكوندار قويەلرعا تيشلى.

يەتيم مالى ئاذاۋ ئاولدارذا ئيك ئارالعان بالالارڧن برمن. «باشقۇرتۇستان» گەزيتندە كيلگەن حاتتار ئاراهندا «مين يەتيم قالعاس بالن كشن ئۇيىمە كرگذىنىُ يەكى ئاثراوعا تيپ ئالن مالمدىُ ئالعاينىُ، حەذر قايناراىُ» ...

8 ذەن يەش بالاعىُ بولعان قاتندار هەم باشقا برەر بالاعا ئاپيكون بولب تۆروسلارعنا بل ئشتەن باش تارتا يەعنى ئاپيكونلقنى قابول ئيتەذ ئالالار.

ئاپيكونداڭ حنەتى بتلار: بالانڭ ميلكن ...

عەرەبستانداڭ حەذرگى حەلى.

ئيبنى سوُعود ئەميرلگى، ئانڭ ئەنگلسەلەر مەن بەيلەنشى. ئانگلييە عەرەبستاندى قانعا باترب، بۆلعانىق هوذا بالق تۆتارعا تلەى.

شامارا هەم عەسير مەسئەلەهى.

قذل ئارمييه.

باشقۇرتۇستانداغى . . . نسى ئايرم ئاتلى ئيسكادرون نيسك يەشەى.

باشقۇرتۇستانداغى . . . نسى ئايرم ئاتلى ئيسكادرون، ئلك تۇركستان فرونتنداغى دۇشماندار مەن كۇرەشب، 1923 نسى بل هامارعا قايتقان، 33 نسى ئاتلى ئايرم ئيسكادروندان تۇذۇلە. ئۇل شولئوق يلدا باشقۇرتۇستانعا كوسب، برلى فورمالا تۇذۇلە هەم 24 نسى يلدا برنسى نابقر تير ئسبور ئۇتكەرە. بيلدەلى، برنسى تير ئسبور تۇرلى يننشيلكتەر مەن ئۇتە. ئانك ئۇئتۇنە باشنا ئيسكادروندا تۇذۇلگەن رايبونى لا دۇرۇث بولماى

شولايذا ئۇل بل يننشهلكتەردە سارامن كوره هەم ئشن نقلى نيكذگە هالا.

ئيسكادرون ئۇلنگە حەتلم ئۇس تابقر تير ئسبور ئۇتكەرذى. ئيكى تابقر ۋۇلكا بويى ئۇكوگى ئاتلى عەسكەرذەرى يىنلىشنا (مانيۇبر) قاتنشتى.

بل ساقتارذا ئۇل ئسنقابنا ئۇذلنك موعشان بر عەسكەرى بولك ئيكەنن كورمەتە ئالدى. ئيسكادرون حەذرگى كۇندە ئسن باشقۇرتتارذان تۇذۇلگەن زەنەبيلەرذلك . . .

كامسامول هەم ۋ. ك. پ (ب) يەچەيكەمى ئارتقرى قذل ئارمييستەر ئسنلەن ئاكتيف يننشتره، كەرەكلى ئەدەبييات منەن تەئمين ئيتئلب، مەكتەبستەن ئش بۇتە ئشتەرذى براشترگەن ليەين مۇيۇشى ماتورعننا ئشلەب كيلە.

ئيسكادرون ئۇذلنك تۇذۇلگەن رايبونندا ئسبور ئاراعنداغى ئشتەرذى لە ئالب بارا. ئۇشۇ كۇندە ئانك رايبوندا 4 عەربى مۇيۇش بار.

ئانك ئۇئتۇنە گراۋدانلق ئۇيۇشمالارى منەن نقلى بەيلەنش تۇتا.

ئۇقولەگى سەويت، ساوذا حنمەتكارذەرى سايوزى ئانك شيفى. باشقۇرتۇستان مەركەز كەميتەتى رەئيسى ئيتەش قوشايق ئيسكادروندك پاچوتنى قذل ئارمينسى.

بدلەكەى كودەى ۋولسنداغى پيئانيردار ئەترەتى ئيسكادرون ئۇذلنك ماندى شيفلقننا ئالدى.

منقا بل ئشتەر باشقۇرتۇستاندك تۇب حالقن موعش تۇذۇلۇشنە ئلقتروذا بيك ذور بر ئادم. ئيسكادرون، ئۇل باشقورت ئشسەن دەرن موعشانلاندرو ئشندە برنسى قارلۇعاس. . . .

ئۇركۇستانعا ئالنمان قذل عەسكەرذەرلك كوبرەك ئۇلۇشى باشقۇرتتار بولب، ئلار هەر پولكتا ئايرم ميللى روتا، ئيسكادرونذارعا بولنئەلەر. ئوقو ئشندەلە يئكلك ياماو ئۇسۇن باشقۇرتتار هەم تاتارذار ئيكى گروپپاعا ئايرلب، سەياسى ئوقو هەم ئوقى - يادا بلمەوسنلكتى بۇتۇرو دەرستەرى ئايرم ئالب بارلا. لەكين، باشقورت تلندە ئەليفبا بولماو هەم ئوقنووسى باشقورت بواهالا، ئەليفبا تاتار تلندە بولعاس، ئوقودار تاتار تلندە بارو ئارقامندا ئوقى - يادا بلمەوسنلكنى بۇتۇرو ئشى باشقۇرت قذل ئارمييستار ئۇسۇن ئاوردراق.

ئانك ئۇئتۇنە ياقۇ - منو ئشتەرذىلە ئاتارسا بارا. مۇذۇمتەلە، باشقۇرتتار برهنەلە بولا ئالماى ئيكى ئارالا قالالار.

بنگە «باشقۇرتۇستان»گەزيتى هەم «مايان» ژورنالى كيلە. تيك. باشقۇرت قذل ئارمييستار تاتار تلندە ئوقنعاس، باشقۇرتسا گەزيتنى ئوقو ئالار ئۇسۇن قينراق ئۇيۇلا.

باشقۇرتۇستان مەعاريف حالق كاميسسارياتى منەن باش ئۇيەذەك تل كەميسسيەمن قذل ئارمييستار ئۇسۇن باشقۇرتسا ئەليفبا سنارو سارامن كورهەلەر بيك ياقشى بولو ئيذى.

واياتكور: م. مەتينق.

حەبەرسىلەر مۇيۇشى

ئاول حەبەرسىلەرى/توگەرەگن ئۇيۇشترو هەم ئانك ئشى تورا-هندا تۇب پالاژينيا.

(باشى ئۇتكەن نوميرذا)

III. توگەرەكتى ئۇيۇشترو.

1 - سيلكوردار توگەرەگى ئورنداعى ئستينا گەزيتى ئرگەهندە ئۇيۇشترلا. ئۇل بولماعان ئورندا توگەرەك ئۇذلنك برنسى بورلسى ئيتب ئستينا گەزيتى سنارذى قويا؛

2 - سيلكوردار توگەرەگى ئارافنان سنارلا تۇرعان ئستينا گەزيتى، ئۇشۇ ئاول يەكى رايبون كرەنتينەدەرلك گەزيتى بولب ئيئەبلەنە.

گەزيتەلە بارلى هەم ئورتا حاللى كرەشتيەندەر ئۇذ تلەكتەرى منەن قاتنشالار.

3 - توگەرەك هەم ئستينا گەزيتنك ئشتەرن ريدكالليكيە ئالب بارا. ريدكالليكيە توگەرەكتك دۇيم يىنلىشندا هايلانا. ئش ميذگلى يىنلىش بيلدەلەى.

4 - ئاول تۇرمۇشنداعى مەسئەلەلەر تورا-هندا بركە ئش ئيتەر ئۇسۇن سيلكوردار توگەرەگى ريدكالليكيەگە ئينكى كاموونيست كامسامولدار ئارتقرى پارتييا هەم كامسامول يەچەيكەلەرى منەن نق ئلمتە ئورنلاشترا.

ئارتقرى توگەرەك ئۇذلنە مادى يارذام ئابو باعى قاراى. گەزيت هەم توگەرەك ئشنە كەرەك بولعان ئەدەبيياتى ئالو سارالارن كورە.

6 - ريدكالليكيە، ئستينا گزيتەلە ئاولدك ئاگلى كۇستەرن (ئوقنووسى، ئيزباچ

ئاگرانوم هەم تۇرلى يەماعەت حنمەتسلەرن) ئاقترعا تۇشا.

7 - ريدكالليكيە يىنلىشلرنك كۇن تەرتيبتەرن بيلدەلەى. پارتييا هەم كامسامول يەچەيكەلەرنك ئولشالعى منەن داكلاتسلار تابا. سيلكوردارذى قذقهندرعان مەسئەلەلەرذە قانشترو ئۇسۇن ئادمينستراتسييا (ميليتسييە) ئشسلەرن ساقرا.

ريدكالليكيە گەزيتەگە كيلگەن ماتيريالدارذك حيسابن ئالب بارا؛ توگەرەكتك كۇندەلك ئش دەفتەرن بادا. توگەرەكتك ئشتەرى تورامندا رابسيلكوردار مەتبوعاتندا يادلشا. ئستينا گزيتتەرى كورگەذمەلەرندە قاتنشا.

8 - توگەرەكتك ئشتەرى، ئستينا گەزيتنك ئسكى ياعى هەم باسلعان ماتيريالدار ئۇسۇن ريدكالليكيە ياوابلى هالا.

9 - سيلكوردار توگەرەگى ياقنداعى باشما گەزيت ئيدارالارى منەن نقلى ئلمتە تۇتوب، ئۇذلنك ئشندە ئيك باشلاب ئۇشۇ . . .

ئيداراعا هاتتار.

برعالعان بسراقتارذك ئۇتتمەن ئالنوون تالاب ئيتەم.

«ياكى ئاول» گەزيتەسنك 150 نسى نوميرندا «ئيل تاگى»، «باشقۇرتۇستان» گەزيتەسنك 120 نسى نوميرندا «يەمعييەت ئاعزاسى قوشاماتتارى منەن، بيرگەن ئاولى كاپيراتسياهى تورامندا بۇئۇنلەى يلعان حەبەرذەر باسلب سقتى.

منقا مين بل حەبەرذەرذلك بيگەرەكتە ماتى يينابەت ئالعان ئۇلۇشنك بۇئونا يعالعان ئيكەننە باش مەحكەمەنك بيرگەن مۇذۇمتەمن كيلتورم:

بل كاپيراتسيا 1925 نسى يلدا بارلققا كيلە. باشذا ئانك داوامندا بۇئە ئسپيكولەنتتەر حالق ئاراعندا نامار فنكر ئاراتا. بل كاپيراتسيا بر نيسە ئاياق داوامندا بيرگەن ئسپيكولەنتتەرلك تامرذارلنا بالتا سابا. بنلار بر بر ئارتلى . . .

ئاك - بلم.

ئاذناى ۋولسندا ئاك - بلم ئشتەرى.

ۋولس ئۇذەگى بولعان بايعوزا ئاولندا ۋولس قيرائەتخانەى هەم ۋولس ئوزاپچيتالسەمى بار. كاوبنا ئذناھ بن ئيهەرلك حالقنى قذقترولى تيماللارذا ليكسيەلەر بيسدالار ئوذعارلا.

لەكين شونهى قذعانس كلوب بيناهى عايەتنە تار.

نيكالاى حۇكومەتى واقتندا ئوقو - ئوقتو ئشتەرى بيك ئارتتا تۇرا ئيذى. مەست ئرگەهندە مەكتەبتەر قايەن بر ئاولدارذا بولهالا تورموش ئۇسۇن كەرەك نەمە بيرە ئالماعان ئيذى. زيرەكراق بالالار ئيدارەلەرگە ئالعان بردەن بر ئشكولا بولها. ئولدا ۋولس ئۇذەگى بايعوزا ئاولندا ئيذى. بل رايبوندا ذەرعنا ئاولدار . . .

«باشقۇرتۇستان» ريداكسييەهنە.

ئارقالا كرەنذيەن حالقنك حەذرگى مالى گرويپالارننا بولعان ئامق قارانشار ئۇذر ئالندا تۇمانلى بولب قالدى.

منگا ريداكسييە نارافنان ئامق ... بيرلارگە ئالتاى مەقالەى منەن رەسمى ... فكانك باتلماوى تورامندا ئۇذ قاراشن ... تييش.

داود يولنى

ئيدارا: بل تورالا گەزيتەنذك ... نوميرندا ئيكنى ئيدارانك («باشقۇرتۇستان» «ياكى ئاول») برلەشكەن ئۇلترلشنك ... باتلدى. يولنى ئيتەشنك حاتننا ئۇل ... ياواب تيب ئيئەبلەيذ. ملەن هۇلا ... مەقالەلەرذە، ئسپراقكالارذا باتلماياق

«باشقۇرتۇستان» گەزيتەسنك 128 نسى نوميرندا ح. راساى نارافنان يادلعان «كرەنتيەندەر نى هۆيلەينەر» تيكەن مەقالەگە قارشى 131 نسى نوميرندا يوعارغى مەقالەگە قارشى ياواب بولب «بۇزرواپ برن برلاوسن سيلكور» تيكەن مەقالەم سققاينى. شوگا قارشى «باشقۇرتۇستان»دك 146 نسى نوميرندا ح. راسايلك «داود يولنى عا ياواب» تيكەن بر كسكە يكنە مەقالەمن (دۇرلنى ئيتكەندە ئۇذن ئالاب ماتاشقان ياوابن) باتو منەن ريداكسييە سيكلەنب قالدى. ئۇل تورلا ع. ئالتاى نارافنان يادلعان بر مەقالە هەم يەلەبەى مەعاريف بولمكى نارافندان ح. راساى تورامندا بيرلگەن رەسمى ئسپراقكە بولهالا، نيگەلر ئالار باتلماننلار، ئۇل ...

تۇرلى حەبەرذەر.

ئينگلتەرە. 38 ئۇزبەك يىسەمى ... بۇذندەگى پەردەلەرن ئاسقاندار.

* قرم داعى سەيد تيكەن ئاولدا ... ئاول سەويتى يۇرتى تالاپ سققاندار. ئيكن... بارا.

* ئاميريكانك نورفولك قالامندا ...

ئاميريكانك زيركالنس قالامندا سەستەرن قنقا ئيتب كيتب يۇروسن قنذار مەن ئۇذۇن سەس يۇرۇتكەن قنذار ئاراعندا موعش سققان. موعشتا سەستەرن قنقارتب يۇروسلەر يكىسەن. ئۇذۇن سەسلى قنذار حذر ئوراهنا سارعا قورقالار ئيكەن.

مەسئۇل مۇحەررير: ت. كەليمولليەن
Отв. редактор Т. Калимуллин.

دۇنيالا نيندەى قذق ئشتەر بار.

يالعان هيندستان پرينسنك ئشلەگەن ئشتەرى.

كانادالا (ئاميريكالا) زەنۇيەرذك يولباشسلى بولعان هيندستان پرينسى «ئاق-قوش»نك ئيسمى، 1924 نسى يلدان بيرلى ياو وبا حۇكومەتەرنك ئيك يوعارى بورژوازيا قاتلاوذارى ئاراعندا دانى سققاينى. بۇنەرگە يۇذ ئۇنقان قەبيلەلەرذك فايذا هەم حقوقتارن هاقلاو ئۇسۇن ميللەتتەر يەمعييەتلنە وەكيل بولب كيلگەن بل پرينسنى لوندن ئاريستاكراتيياهى بيك ذور حۇرمەت منەن قارشى ئالعاين.

ئينگلسەنەرذك يوعارى ئاتلاوذان بولعان بورژوا قاتنذارى بل پرينسنى كورگەن واقتارندا ئاقلدان ياقو دەرەجەهنە كيلگەندەر.

بل قاتنذارذى ئاقلدان شاشرعان نەمە پرينسنك بيك ياقشى كيينب، باشنا ئاق-قوش قانانارلنان ئشلەنگەن بيك ماتور بر نەمە كيلب يۇرووى هەم ئانك بيك باي كشى بولووى تورامندا سارلعان حەبەرذەر بولعان.

... حەبەرذەر توبعان.

بەش قذذا بيلدەلى پرينسنى بارانا. بورژوا گەزيتتەرى بنلارذك ئاراهندا بولعان نيكاحتى قۇتلاب يادالار. پرينس ۋيكريەگە كيلە. ئاندا، ئانى ۋيكريەنك بارلق يوعارى دەرەجە كشلەرى قارشى ئالالار.

ئيتالياعا كيلگەن واقتندا كينەماتوگرافسلار بل پرينستەن فايدالانب قالرعا ئۇيلابدار. بيك ذور ئاقسالار بەرابەرلنە پرينس ئۇذلنك ئاتتنى منەن دەپياته، فيلمەمنا هيندستان زەنۇيەرى تورمۇشندان بر نەمە ئۇيذارعا ريزا بولا هەم باش رولدى ئۇذى ئالا. پرينس بيك شەب ريۋيسوررهەم بيك ئۇئنا ئەرتيست بولب سعا.

ئشتەر شولاى ئۇذ يايى منەن ئالدا-گۇل بولب بارعاندا، ئيتاليانك تورين قالاعى ياقنندا پرينسنك ئافتامابيلى قازاعا ئۇسراب، ئۇذى بر ئذ ئيمگەنب، بالنيتساعا كيتەرلە. بل حەلدى ئيشتكەن گرافينا ئۇذلنك قذى منەن رومانان (ئيتاليالا) پرينس ياتقان بالنيتساعا كيلەلەر. لەكين ئالارذى ئاورو ياتننا يبەرمەيەر. بالنيسا ئيدارامى، پرينس ترلگستە ...

بيش قالامنا كيلگەس، ئاوستريا گرافينا لارذان قوەتخوندار ئراهنان بيك ذور حۇرمەت منەن قارشى ئالندى. بل قاتن ئۇلككى باشا هارايندامى قاتنذارذك برلەهى بولب، ئانك بيك ماتور بر قذى منەن، بۇتەمت ئوكتەمت بايلمى بار ئيكەن.

ئۇذن هيندستان پرينسى هەم «ئاق-قوش»...

باشقۆرتۇستان ئاۋلدارندا.

يارلىلار ئاراهىندالا ئشلەرگە كەرەك.

ئۆفۆ كانتونى، ئيگلين ۋولسى دەومەلندەگى يارلىلار ئاراهىندا بر تۆرلسقلە ئش ئشلەنمەى، ۋولسنىڭ ئۆذندە كرەئتييەن يارذام كەبنەتى يوق. بنعا حەذم ۋولس ئشسىلەرى ئانى ئۆتوذە كەرەككنمەگەندەرذە. «بذذە يارلى حالق يوق، بارلا باي‌ذار. شولاي بولعاس بذگە ئانداي كەميتەتتەرذىڭ نى كەرەگى بار هولك» تيلەر. ح. ئە.

كامالداۋايت ئېتب ياترعا ياراماي.

ئاذناي ۋولسى، ئسماقاي ئاۋلندا مەكتەپ بيناهى بوقلقتان دوگوۋر بوينسا ئالنعان يۆرتتا بار. بنعا ئوقتوذان باشقا ئش ئالب بارو حزا روحسەتى منەگنە مۆمكين. ئېكنسنەن: بل يۆرت بەلەكەيگنە بولعانلقتان 40-50 بالانى تەربيىەلەو ئۈسۈن هاوالا يتەرلك توگل، مەكتەپ ميبلەرلە ئوانق - بذمرك تۆذەتكلەبكنە قويلعان.

لەكين، منا شوعا قاراماتان ئوقتوسى هەم حزا رۆحسەتنەن باشقا يتمرك بارتالارذى ئۆلاققلاب سعارب تاشلاب، ئېكى تابقر كيسە يالماىلار. كيسەنىڭ باشندا ۋولكامول سيكرىتارى بولعانلقتان منا‌اى باشباشتاقلقتار ياهاب، مەكتەپ ئسبابتارنىڭ ئواتنلو، پلاكات، كارتالارذىڭ ئۆذگولەنب بۆتۆذەرى توراهندا زارلانعانيم:

ۋولكامول ميكريتارى:

- منذا هينڭ نى ئشك بار. كيلب بيراكرانلانب يۆرىيك» تيب، مينم ئۆتنۆمەندە كامانداۋايت ئېتمەكسى بولا.

ميفتام.

منداي ئوقتوسىلار يېبەرلمەهن.

ئوسمانعەلى ۋولسى، زويەك ئاۋلىندا ئوقتوسى عەلى مۆستافين (كامسامول ئاعزاهى) ئۆشو كۆندە ئېكى بيسە منەن تۆرا. برهنى ئېكنسى ئاۋلدا مۆعەلليمە بولب تۆرعانلقتان، «مينڭ قورماعكداعى بالالا. مينكى توگل» تيب هەر واقت تونماب، ئالعان ۋالونيياهىنا تيكلم ئۆذلنە ئالاب ئالا. ئەگەر حۆكۆم ئورگندارلنا ۋالو ئيتهەك ئولترەم تيب قورقتنا ئۆشو كۆندە ئېكى بيسەمنلە ئاۋرلى بولعانلقتان يېسەلەرن كۆنيابن ئاكوشيركاعا بارب ئابورت ياهاتلعن تيب قنوا.

ئالعان ۋالونياهىن ئسب بۆتورب تيك تۆرا. ناذان باشقۆرت حالقى ئوقتوسى ئېكى بيسە منەن تۆرعاس بذگە نى قالعان تيب تاعى ئېكنشەر بيسە ئۆلا باشلانتىلار.

بنيلشتارذالا حالقى ئېكنشەر بيسە ئالرعا ديىلدى.

منداي ئوقتوسىلارذى قاراگعى مۆيۆشتارگە يېبەرلمەهن.

«عم»

تيكشرب هايلارعا كەرەك ئېنى.

ئەلشەى ۋولسى، ئېبراي ئاۋلى سەويتتنىڭ پرسيدەتيلى عەليبيف، 26 نسى يلدىڭ نويابر ئايذارندا شولوق ئاۋلدىڭ ئەحمەتشا شايمۆراتف تيگەن كشنىڭ تذرمعنەن ئېنب، بر يەشلك بالالارن ئورامعا سعارب تاشلاب، ئەللە نيذەر تيلاب يۆرگينى. شول كشنى ۋولباشقارماعا هايلاب تويعابدار.

«يەبرلەنوسى»

يانعىعا قارشى كۆرەش.

ئيگلين ۋولسنىڭ ئۆذەگى بولعان ئيگلين ئاۋلىندا (ئۆفۆ كانتونى) ئيحتيارلى ئرەوشتە تۆذۆلگەن «ئوت هوندرو دروۋيناهى» بار.

بل دروۋينانىڭ ئشى بيك ياقشى يولعا قويلعان. ئوت هوندرە تۆرعان 3 ماشيناهى منەن هەر تۆرلى قورالدارى بار.

ئيگلين ئاۋلنداعى باذار بل دروۋينا قولندا ئاربندالا تۆرا.

بازارناي دروۋينا ئشىنىڭ ياقشى يولعا هالنعانى هەر كم ماقتاب هۆيلەى. بل ئش باشقۆرتۆستان ئسندە كوسرگس بولرعا يارارلق. ئەميرف.

يارلى بالالارى يۆرى، موللا بالالارى ئوقى.

ئېكنسى باتقس مەكتەپتەرگە، يە بولماعا تيحنيكومدارعا تيب بارعان ئاۋل يەشتەرى كوبلعى كيرى قايتالار. ئە، موللا بالالارى كرب حۆكومەت حيسابلنان ئوقى بيرەلەر. مەسەلەن: ئستەرلتاماق كانتونى، بيرگەن ۋولسى ماباش ئاۋلى، ياماللدين مۆتالىپىف موللانىڭ بر ئۆلى ئاورعازى ئاۋل حوژالعى تيحنيكوموندا ئېكنسى بر قذى ئستەرلتاماق تيحنيكومندا ئوقى. موللا بالالارن حۆكومەت حيسابلنان ئوقتقانىا - ئشسەن، يارلى بالالارن ئالب ئوقتتيالار نى بولا ئيكەن؟

«دنگەنذك»

تلەكتەرن ئاڭلانا ئالمايذار.

باشقۆرتۆستاننىڭ جبلا ئۆذيرسكى ليسنيچيستواهىندا هيسبر باشقۆرت، تاتار ئشسىلەرى يوق. يۆمۆش منەن بارب باشقۆرت ئاعايندار برنەمەلە ئاڭلاتا ئالماى ئاپتراپذار. منذا ئېكى تلدلە بلگەن ئېبنەشتەر كەرەك ئېنى.

باتيىف.

ئيگلين ۋولسندا ميللى مەسەلەلەرگە ئيعتيبار ئېتلمەى.

ۋولس دەومەلندە بولعان 11 ئاۋلدا 4 باشقۆرت ئاۋل سەويتى بار. ۋولباشقارما منەن بل ئاۋل سەۋيتتەرى ئاراهىندا بولعان ياحوهنو ئشتەرى بيگرەكتە ۋولستان بارعاندارى بۆتكل روس تلندەگنە يۆرۆتلە. ۋولس باشقارماهنىڭ ئۆذندە برگنە ئش باشقاروسى باشقۆرت يكتى بار. قالعاندارى بوتەمەتلە روستار. ۋولس باشقارماهنىڭ ئسندە برگنە روس ئورندالا باشقۆرت تلندە ياذلعان ياذو كورمەيك. «ياقشى سەويت بولعا هالا. ناسار سەويت بولدان سىئارا*»، «هايلاوذار ياقىن كىلدى هايلارعا ياكلشاعى» هەم فەلەن روسندا تارگى بولا، فەلەن تۆرلى تەرهەلەر هانتلا»، تيب ياذب‌قويعان هەر بر كرەئتييەنگەلە كەرەك بولعان ياذوذارذىڭ بۆتەملە ياكنەن روس تلندەگنە ياذلب يەبشترلگەندەر.

يوعارلا كورهەتلب كيتكەن كريديت هەم پاترب كاپىراتسىيالارندا 20 پراتسېنتقا ياقن ئاعزالار باشقۆرتتارذان بولوعا قاراماتان بل كاپىراتىفتارذىڭ ئېدارا سەويت هەم تيكشرو كەميسيياهى كووك ئورونداردالا برگنە باشقۆرتنا هيلانا ئالماعان. ۋولس باشقارماهىندا ئش باشقاروسى بولب ئشلەگەن ئارينتيەنيىق تيگەن باشقۆرت يكتى ۋولس ئشسىلەرلنىڭ ميللى ئشتەرگە بيگرەكتە باشقۆرت تلن عەمەلگە ئاشرو توراهىندا حالقى هەم قرن كوذ منەن قاراب كيلگەنلكەرن بيك قايعرب هۆيلەى. هەم شولوق واقتتا كانتون تل كەميسييەهنەگنە بل ئشكە ئاذ ئەهەميەت بيرگەنن ئېيتە. ح. ئ.

يەمەترەك تيكشرتو سارالارى كورلهن.

ميركيت ۋولسى، نوعاذاق ئاۋلى (ئستەرلى ك.) كولاگى مۆستافا ئەسفەندييارف شولوق ئاۋلدىڭ باتراگى زەينوللينىدى يالالاب 2 يل ئشلەتتى‌لە، زەينوللين هنوى تنئذرب ئاورى باشلاعاس بر نەمەلە بيرمەى تيبكلەب ئورامعا ساعارذلا يېبەرذى. زەينوللينىڭ ئېكنسى يابذا ئشلەب ئالب كيلگەن 30 بۆت بۆيذايندا باتب ئالب قالدى. ۋولباتراچكوم كيلب ئشتەرن تيكشرگەس، ئەسفەنذييارف ئۆتنندە باتراكنىڭ 200 هوم ئالاهن كورهەتب 10 نسى نويبذك حالق حاكيمنەهە سوتقا بيرلگەينى. حەذر 10 ئاي بولدى ئېندى هامان سوت بولعانى يوق. ئە، باتراك بر نەمەهذ ئاس-يالانعاس علومۆر ئېتە.

ئانىڭ حەذرگى مۆحتاۋلەنتان فايذالانب، ئەسفەنذييارف ئېكى بۆت ئۆن، بر كەزە منەن 200 هومدى «بەحيللترگە» يۆرى.

منداي ئشتەرذى «سوت ئورگندارى» يەمەترەك تيكشررگە كەرەك ئېنى.

كورب تۆروسى.

ۋولباشقارما يارارلق ئشلەگەن.

8-7 نسى نيۆرالدا مەلوز ۋولباشقارماهىنا هايلاو ئسبزدى ئۆتكەرلدى. ديليگاتتارذىڭ 90 پراتسينتى ئاكتيۋناى قاتناشب، بلترعى هايلاوذارعا قاراعاندا كوب يەنلى ئۆتتى. بيگرەكتە كانتون باشقارماهنىڭ داكلادى بوينسا پرينسيپەلر بيك قذو باردى.

مەكتەپتەرگە واقتندا ئوتن ئەذرلەنمەو، ريمونت ياهالماو، مەكتەپ سلنەرذەرلنىڭ دېراياتالماوذارى، يوللارذى تۆذەتو، هاولق هاقلاو ئشتەرلنىڭ يولعا قويلماونا حالقنىڭ بيك ئستەرى بۆشقانى كورلندى. ئورمان ئشتەرلە قەناعەتلەنەرلك توگل. ئورمان ئشسىلەرى ئۆتنۆنەن كانترول بيك ناسار، ئورمان قاراوسىلارلنىڭ كوبەهن ريشوەتسى، ساماگونسىلار بولعانلقتان كولاكتار 3-4 ئات منەن ئورمان تاشيذار. ئە، يارلىلار بەلەكەى سانا منەن بارهالا بالتا، سانالارن ئالب، ئۆذذەرلنەن پراتاكول ياذالار تيب زارلاندىلار.

ۋولباشقارما داكلادى بوينسا ئاگلاشوذار بولب، دۆيم ئالعاندا ئشلەگەن ئشى يارارلق تابلدى. شولاي‌ذا، ميكروبتارذىڭ 230 هوم، رەئيس‌تىڭ 136 هوم، زامدىڭ 44 هوم، هەم ئاعلا بر ئاعزانىڭ 119 هوم ئالدان ۋالونيا(؟) ئالوذارى حالققا، ئۆقشامانى. هايلاوذار هۆذۆمنەمەندە رەئيستەن باشقالارى ئېكنكلەرهايلانب قالدىلار. قاتنذار 20 پراتسېنت بولب، ميللى ياقتاندا قەناعەتلەنەرلك. «ئسن»

ئۆيانترعا كەرەك.

قاناي ۋولسى، ئاذناليكن ئاۋلىندا (تاميان-قاناي كانتونى) ئۆتكەن يل قاتن - قىذذار ئاراهىندا ديليگاتكالار هايلانب قالدرلعان بولهالا، بر ئشتە ئشلەگەندەرى كورنمەى، ينيلدا باگترب هايلانماعان. ۋولباشقارما يانىندا ۋولئارگانيزاترشا بولهالا، بر تابقر كيلب قاتن-قىذذار سابراياهى ياهاعانى يوق. منداي قاراگعى ئاۋلدارذا يەشەوسى قاتن - قىذذارعا ۋولئارگانيزاترشانىڭ نعراق بولباشسلق ئېتووى كەرەك ئېنى. ۋولكومدا بل تورالا ئۆيلاب ياتماتقا كەرەك. هاعاذاق.

كاپىراتيفتاردا سەى يوق.

ئۆمەس هەم تاتالق ۋولسى ئيرەلەرندەگى كاپىراتيفتارذىڭ برەوهندەلە سەى يوق. چاستناى ساوداگەرذار منان فايذالانب، سيرلگى 64 تينلك سەيذى بر هوم 20 تينمەن هانب ياتالار. هەذرە.

ئاۋل حوژالعى هەم كاپىراتسىيا

كاپىراتسىياعا ئېنەر ئۈسۈن يارلىلارعا يارذام.

يارلى هەم باترا اكتارذى كاپىراتىفقا ئىلغترو ئۈسۈن يارذام فوندى ئېسك تۈذۈلە.

كاپىراتسىيانىڭ كىگوبووى، ئانىڭ باذارذى ئۆز قولىنا ئالووى هەم چاستىناي ساوداگەرذەرذى قىترقالووى ئۈسۈن ئانىڭ ئۆز كاپىتالى بولۇرعا، تاۋار ئەيلەنىشن تىزلەتىرگە كەرەك بولا. ئۆز كاپىتالى بولو ئۈسۈن‌دە، تاۋار ئەيلەنىشن ئارتترو ئۈسۈن‌دە كاپىراتىف، ئۆزنى تۆرعان رايوندا‌عى حالق كوبسىلىگىن ئۆزلنە ئىلغترعا، ئۆزلنە ئاعزا ئېتب ئالرعا كەرەك. كاپىراتىفقا ئاعزا بولماعان كشى، ئاڭا ئۆزە ئېتب قاراي ئالماي. تاۋارذى قايىدان تورا كىلوە شونان ئالا. كاپىراتىف ئۆيۆشمالارى منەن تعڭ بەيلەنشتە بولماعانلقتان ئسپىكولانت، كولاكلار قولىنا تۆشە. حالق كوبسىلىگن كاپىراتىفقا ئىلغترودلق كاپىراتىفتىڭ تاۋار ئەيلەنشن ئارتتروذان باشقا، ئانىڭ تەربىيەۋى، ئانىڭ كاپىراتىف ئاڭى بېرو ياعىنان‌دا ئەهەمىيەتى ذور. بذ شونىڭ منەن چاستىناي كاپىتالعا قارشى فرونتنى كىڭەيتكەن بولاساقبذ.

حەذرگى واقىتتا كاپىراتسىيا حالق ئاراهىندا تامر يەيب بارا. ئاۋلدىڭ حەللىرەك قاتلاووى، بىگرەكتە قورتا حەللىلەرذىڭ كوبسىلىگى كاپىراتسىياعا ئاعزا بولب تۆرا. لەكىن ئاۋلدىڭ كوبسىلىگى بولعان يارلىلار، باترا اكتار ئاعزالق هەم پاي ئاقساسى تولەي ئالماعانلقتان، تلنەعەلەرذە، ئاعزا بولب ياذىلا ئالمايدار. بل تورالا سەويتتەر حۆكومەتى بذعا تېكەلم بيك كوب سارالار كورب قاراني. يارلىلارذى كاپىراتىفتارعا ئىلغترو ئۈسۈن ئسسودالار بيلدەلب، شونىڭ منەن ئولارذى كاپىراتىفقا ئاعزا ئىتەرگە ئترشلدى. شونىڭ منەن برگە، كاپىراتىف ئۆيۆشمالارى ئۆزذەرلنىڭ يللق فايذالارلنان بر-ئېكى پراتسېنت ئايرب، يارلىلار فوندى ئۆذب، شونىڭ منەن ئۆز رايوندارنداعى يارلىلارذى ئىن‌ئۆذ بولهالا كاپىراتىفقا ئالا تۆرذىلار. لەكىن بل ئشتەر نيسك ئۆسرالدى، شولاي ئشلەنب كيلدى، بل تورالا بيلدەلى بر سيستېم يوق ئېدى. حۆكومەت يارذاملامەر يېرذە بولماينسا، ئايرم رايوندارعا، حۆسوسى هۆراوذار مەنگلنە بولا ئېدى. بيلدەلى بل ئشتى شولاي كوسىمارنى ئرەوشتە ئالب باروذىڭ فايدالى بيك ئەذ. شونىڭ ئۈسۈن هوكمىي واقىتتا، يارلىلارذى كاپىراتىفقا ئىلغترو فوندى تۆتىرگە تيىشلى تابلدى. بل ئش كاپىراتىف ئۆيۆشمالارىنا يۆكلەنلە. ئاۋلدارذاعى، شولاي ئۆق ئاۋل حالقىنا حزمەت ئېتە تۆرعان قالا پاتريبىتيل كاپىراتىفنارى، ئۆزذەرلنىڭ يللق كيارذەرلنەن 5 منەن 10 پراتسېنت ئاراهىندا يارلىلار فوندى ئۈسۈن ئايرب قالدررعا تيىش بولا. بل فوندتان يارلى هەم باترا اكتارعا كاپىراتىف پاين تولەر ئۈسۈن ئسسودا ئرەوشندە بيرەلەسەك. بل ئسسودا بيلدەلى مۆددەت ئسندە كاپىراتىفقا كىرى قايتارلب، يارذام فوندىنا قوشلاساق.

بذعا تيكلم يارلىلارذى كاپىراتىفتارعا ئىلغترو ئۈسۈن بېرىلگەن يارذامدار بوعالا بارا ئېدى. بل يوعارلا كورهەتىلگەن سارا منەن يارلىلارذى كاپىراتىفقا ئىلغترو ئشى يەنلەنو منەن برگە، كاپىراتىفتارذىڭ ئۆز سومالارى هەم يارذام فوندىنىڭ ئارتب تورووى‌لا يارذام ئېتەلەسەك.

كاپىراتور.

كارتوفتا سرو ئاوروۋى هەم ئانىڭ منەن كۆرەشو سارالارى.

قش كۆنى باذ يەكى ئېنەن ئاشتىنا هالب قويلعان كارتوفتارذىڭ بيك كوب ئۆلۆشى سرو ئاورووى منەن ئاعولانب ئشتەن سەالار. كارتوفتىڭ بل سرو ئاورووى منەن ئاعولانووى ئېكى تۆرلى بولا: برنسى - قۆرى بولب، بل ئاورو منەن ئاعولانعان كارتوف كىبب، ئۆشتى يېيرسقلانب قاتى برحدلكە كيلە. ئۆتى قارالب، ئاشارعا ياراماتلق بولا. ئېكنسى - يوش سرو ئاورووى بولب، بل تۆرلى كارتوف تۆتار قولعا يۆمشاق بولا هەم ئۆذلنەن هاتىق يث كيلب تورا.

قۆرى سرو ئاوروۋندالا، شولاي ئۆق يووش ئاورودالا كارتوفتىڭ ئۆشنۆنە ئاتاۋل تۆذنە تاپى سعب، شونىڭ ئارقرى سرو ميكروبتارذىڭ مەشكەگى ئۆتنكە سغا تۆرعان بولا هەم شونىڭ ئارقرى ئاورو ئېكنسى كارتوفتارعا كوسە. مذنا شولاي ئېتب ئەذگنە ئاعولانعان كارتوفتان، بارلق كارتوفتىڭ دا ئاعولانووى مۆمكين.

كارتوفتاعى سرك ئاوروۋنا قارشى توبەنذەگى سارالارذى كورهەترگە بولا:

1 - نسى كارتوفنى يۆرذەن قاذب ئالب، قشقى هاقلاو ئورنىنا قويارعا ئەذرلەگەندە ئانى بيك ياقشى تيكشرب قارارعا كەرەك. قابىعى هوبلعان، يەرەحەتلەنگەن كارتوفتارذى بادعا هالماتعا، ئالارذى ئايرب ئالب، برنسى نەوبەتتە ئاشارعا كەرەك.

بىگرەكتە سرك هەم باكتېريالى كارتوفتارذى بادعا هالودان هاقلارعا كەرەك. بل تۆرلى كارتوفتار قارار كوذگە هاو كووك بولهالا. ئانىڭ ئسندە سرك، هاتىق نەمدەنەن باشقا بر نەرثەلە بولماي هەم ئالار يېرگە يەروەنەن ياررلب ئېت تاراتالار. كارتوفتىڭ ئاعولانعانلىن بلوقىن توگل، ئانداي كارتوفتىڭ ئۆشنۆنەدە بارماق منەن قىتب قاراعاس بارماق ئەذى قالعان كووك تاب بولا.

شول ئانىڭ ئۆشنۆنەدەگى قابىعنى عذەەتتە تيگذ هەم يالتراب تۆروسان بولا. كۆذ كۆنى كارتوفنى بادعا هالعاندا بيلدەلى ئانى بل تۆرلى ئاورو كارتوفتارذان بۆتە ئاذارتب بولماي، شونىڭ ئۈسۈن قش كۆنى باذذى ئاسب، ئاورو كارتوفتارذى هاوذارلنان ئاذارتا تۆررعا كەرەك بولا.

2 - نسى - كارتوف هالىنا تۆرعان باذذىڭ ئسنىنە هەم تونەلەرن ئېزۋىست يەكى ئېزۋىست هەم مېيلنى كوپاروس ئېزمەتەهن منەن ئاعارتئۆررعا كەرەك. سۆنكى ئېزۋىست هەم كوپاروس باذذىڭ ئستىنالارىنا يەبنشب قالعان ميكروبتارذى ئۆلترە. باذذىڭ تۆبنە هالنعان قومذى هەر يل ئالماشترب، ئانىڭ ئورنىنا ياقشى، قۆرى قوم هالرعا كەرەك.

3 - كارتوف هالنا تۆرعان يەرهالقنسا هەم قۆرى بولرعا تيىش. باذذىڭ يلىلغى 4 گرادستان ئارتماعىن.

4 - يېڭى يلدىڭ كۆندەرذە باذذىڭ هاوا ئېنە تۆرعان يېرذەرن ئاسب، يېللەندرە تۆررعا كەرەك.

5 - نسى هەم بيك كەرەكلى بولعان سارا-سەسر ئالدقىنان كارتوف ئۆرلنەن فارمالين ئېزمەتەهى منەن ذاذارترعا كەرەك. بنىڭ ئۈسۈن بر بوتىلكا فارمالىن ئېزمەتەهى ئالب، ئانى 15 سېلدىڭ هوعا قاتناشترعا كەرەك بولا. مذنا ئۆشو ئرەوشتە ياهالعان هوعا هالب كارتوفتى ئېكى سەعەت قەذەر تۆتقاندان هوڭ، ئانداعى سرو ميكروبتارى ئۆلب بۆتە، كارتوفتى ميسكەنەن ئالعاس، كيبب بۆتكەنن كۆتمەيىسە ئۆك سەرگە ياراي، تيك فارمالين ياهالعان هوذلىڭ ئۆتنۆن برەر نەمە منەن قابلاب ئۆتارعا كەرەك. سۆنكى فارمالين دا ئۆسوب بۆتو قورقنسى بار.

6 - كارتوفنى سەسكەندە ئانى توراقلاملەنسا سەسرگە كەرەك. سۆنكى ئانداي توراقلانعان كارتوفقا تۆرلى ئاوروذار بيك تيذ يۆعوسان بولا. ئەگەر ئۆرلق بيتەرلىك بولهىا. توراقلاب سەسرگەلە ياراي. تيك بل واقتتا كارتوفنى كيشكلەگەس، ئانىڭ ئۆتنى كيبب قالنقانسى سەمەى تۆررعا كەرەك. سۆنكى، شول ئرەوشلى كيبترلب سەسلكەن كارتوفتىڭ ئۆتنۆنە قبق حاسل بولب ئول قابق ميكروبتارذى ئۆتكەرمەي.

7 - كارتوف سەسلە تۆرعان يېرگە تيرث ئورنىنا ئاعاس كۆلى هالو ياقشى بولا. كۆل بيك كوب ئەرمم كيتمەهن ئۈسۈن ئانى بورادنا ئارالارتاعنىلا هالرعا ياراي شولاي ئۆق ئېزۋىست بولعان يېرذەرگە، كارتوفنى سەسوذەن برنيسە كۆن ئالدان، ديسەتينەگە 100-300 بۆت ئېنە يىنەن ئېزۋىست هالوذا ياقشى بولا. مذنا شول كورهەتلكەن سارالار يېرلنە يەتكرلگەندە كارتوفتاردا بولا تۆرعان سرو ئاورووب ئۆتۆررگە هەم ئانىڭ ئۆگىشن ئارتتررعا بولا.

كرەئتييەندەر قۆلاعىنا.

كرەئتييەندەرگە بوشلاي سۆگندر ئۆرلنعى بيرلە.

ئۆفۆلەگى ئۆذەك ئېكن قۆرالدارى ئسكلانندا كرەئتييەندەرگە بوش تاراتو ئۈسۈن 300 بۆتنان ئارتىراق ئاشقا هالا تۆرعان سۆگندر ئۆرلنعى بار. ئۆفۆگە كيلگەن هەر بر كرەئتييەن تاركامزيم ياننداعى ئسكلانقا كرب، شول ئۆرلقنى، كەرەك حەتلى ئاقسا تولەمەيسە بوش ئالا ئالا.

منى بوش تاراتوذىڭ سەبەبى: بل ئۆرلق 1922 نسى يلدا ئۆق ئەذرلەنگەنى. حەذرگى كۆندە سەسكەندە هەر يۆذ ئۆلۆشتەن 53 كشنە هىسعا، 43 ئۆلۆشى سقماي قالا. بل هنتاۋبولعانلقتان، سەسكەندە بر ئۆلۆش ئورنىنا ئېكن ئۆلۆش يەكى ئانانىدا قويبراق سەسرگە كەكەش بيرلە. ئادربس: ئۆفى، تيلېگرام ئورامى، 12 - نومبر يۆرت. م. ئسماقى.

ئۆفىلە بيە تۆرۋقترو پونكتى.

بتيل برنسى مارتتان باشلاب ئاۋل حوژالعى كرېليت - ايوزنىڭ ئۆفىلەگى ئيپپادروم كانوشناهىنداى ئۆفۆ هەم ئاتقا يانى ۋولسلار ئۈسۈن بيە تۆرۋقترو (ئسلوچنى) پونكت ئاسلا. (ئلنكى ۋيدينيىب بېۋا زاوودنىا ياقن يېرذە) بل پونكتقا باش. ئيپپادرومدا برنسلكتى ئالعان يوعارى دەرەجە ئەن هالالعان توبندەگى ئۆقۆم ئايعرذارى قويلا: ۋيلانتى، روبين، مالودچيك هەم بوبېېنسكيلار. «تيومنى» تيگەن مەشهور ئايعرذا بنىدا قالدرلو ئيحتيمالى بار. باش ئيپپادرومدا تۆرۋقترو پونكتى ئالو منەن يېرئشتەرى حالق كاميساريياتى ئۆذلنىڭ ئۆفىلە بولعان ئۆذەك تۆرۋقترو پونكتن بۆترب، ئايعرذارن كانئونلارعا يىبەرە.

بل ئۆقۆم ئاتتارى منەن تۆرۋقترعا تلەگەن بيەلەرذى نار كاەزيمدەك لازاريتىندا بولعان مال دوكترذارلنا كورهەترگە تيىش.

(تيليگرافنى ئورام، ئلنكى مباشا كانوشناهىندا)

كەميتەتئالعا بارا ئالماي.

ك - تيلەو ۋولسى، مەعموت ئاۋلىندا 25 نسى يل ئۆق ئۆذ ئارا يارذام كەميتەتى تۆذولگەن بولهالا، سەسكەن ئېگىسدەرن تيشهل ئوروندارعا تۆتوب بۆتۆرذلەر. 26 نسى يلدالا ئۆس ئاميتنيىڭ هۆلولارن واقتندا يېيب ئالماي مال ئاتاب بۆتتى. قالعاندارن يېيب 28 هومعا تارگى منەن هاتهالاردا ئاتقاهن كەميتەت باشندا ئشلەگەن ئېبنەشتەر ئۆذذەرى ئاشاب بۆتۆرگەندەر.

ۋول يارذام كەميتەتنەرى تورالىندا حالقتا نعراق تۆشۆندرب، منداي ئەرمم تاەقتارعا برەر سيك قويلعن ئېنى.

كامساهول

ئش حاقتارن بيرمەيدەر.

تونگەۋر ۋولسى (يلاير ك.) قنۋات ئاۋلى كرەئتييەندەرى 26 نسى يلدىڭ كۆتو كۆذنەرگە ئاۋلداعى باترا چكا قاتنارذى يالالب، ئۆشۆ كۆنگە تيكلم ئش حاقتارن بيرمەى يۆرۆتەلەر. حەذرگى كۆندە بل باترا چكالار بيك يۆنسوقاذاقلاب هەراب ئالبقنا ئاشاب تۆرالار. قايهىبرەوذەوبىگرەكتە بذلارذى بيسەلەر ئيب ئەذەمگكلە هانااي، بيرمەگەن كۆتو حاقى «بيرذم» تيب ئاذاب يەرۆتەلەر منداي ئاپانس حەللە يەشەگەن باتراچكالارعا باتراچكوم يارذام كورهەتكنلەب تۆررعا كەرەك.

حەبەرسى.

مەسعوت كانتونى. قالماققۆل ۋولسندا سەويتتەرگە هايلاو كامپانيياهىنىڭ يەكونى.

حيساب بيرو كامپانيياهى.

بل ۋولستا حيساب بيرو كامپانيياهى برنسى عينواردان باشلانب، 25 نسى عينوارعا تيكلم باردى. ۋولس دەومەلندەگى ئاۋلدارذا يارلنعى 45 حيساب داكلادى تڭلانب. شولارذىڭ 11 ى ۋولباشقارماهنقى، 21 ى ئاۋل سەويتتەرلنىكى، 1 هى ميليتسيىنىڭ، 7 هى ئاگرانومدارذقى، 2 هى مەعاريب ئشسىلەرلنىكى هەم 3 هى كانتون باشقارماهنقى بولدى. بل ينيلشتارعا يارلنعى 1013 كشى قاتناشتى. قايهىبر ئوروندارذا حالقنىڭ ينيلشتارعا قاتناشووى 30 پراسينت، قايهىبرذەرندە 40 پراسينتتان ئارتىراق بولدى. قاتن- قىذذاردا ياىناقشا قاتناشتىلار.

بىلشتارذا فيكر ئاللشو واقتتارندا ئورتاچا حيساب منەن 15-20 كشى قاتنشب، توبەن سەويت ئاپپاراتلارلنىڭ قايهىبر يتشەنلكەمەرن كورهەتب ئۆتتىلەر. بىلار كوبرەك، ئورمان منەن فايذالانودا يارلىلارعا ئلگوتتار بيرلمەو، مەحەللى ئەهەمىيەتلى ئورمانداردىڭ ئۆشو كۆنگە تيكلم بيرلب بۆتمەوى، ئاۋل يارلىلارلنا حۆكومەت تارانتان بيلدەلەنگەن ئلگوتتارذىڭ واقتندا هەم تولى ئرەوشتە بيرلمەوى، ئاۋل حوژالعى نالوگى كرەئتييەنذىڭ كيك قانلاوندا زاكون قوشقانسا هالنب بۆتمەو، نالوك هالعان واقتتا ئاۋل كولاكتارلنىڭ ئۆذ داعوت ئوروندارن زوەلى منەن كورهەتمەوذەرى، مەكتەپتەر ياەويلتو ئەمەلەرى منەن واقتندا هەم يىتەرلك ئەذمين ئېتلمەو، ئاگرانوم ئشتەرى يېتەرلك دەرەجەگە قويلماو. فيلشرلق هەم مال داوالاو پونكتلارى يىتەرلك بولماو وە باشقالار توراهىندا هۆيلەندىلەر. هۆيلەوسىلەرذىڭ كوبرەگى يارلى هەم ئورتا حەللى كرەئتييەندەر شولاي ئۆق قاتن- قىذذار بولدى.

هايلاوعا ئەذرلك ئشتەرى.

ديكەبرذىڭ هوڭعى بارتنەندا باشلانب، ۋولس مەركەزندە هەم 6 ئاۋلدا پارتىيا ئاعزالارنىڭ ينيلشتارى ئۆتكەرلدى. شونىڭ منەن برگە، 6 ئوروندا يارلىلار ينيلشتارى، 2 ئوروندا قاتن- قىذذار هەم 2 ئوروندا ئاۋل ئاكتيفتارنىڭ ينيلشتارى ياهالب، بنلاردا هايلاو كامپانيياهىنىڭ ئەهەمىيەتى شولاي ئۆق سەويتتەرگە هايلاو ئۈسۈن كانديداتورالار قارالدى.

ۋولس دەومەلندە هايلاو حوقوقتىنا ئېيە بولعاندار 5276 كشى. 207 كشى ئۆذذەرلنىڭ سانسيالى ياقتارنا هەم سوت قارارنا بينائەن شولاي ئۆق باشقا سەبەپتەر منەن هايلاو حوقوقتنان مەحروم ئېتلدلەر. ئۆذعان بل هايلاو حوقوقتنان مەحروم ئېتلگەندەر 32 كشى بولعان.

هايلاو ينيلشتارى.

ۋولس دەومەلندە 42 ئاۋل بار. بىلار 9 ئاۋل سەويتتنە بولنب ئېدارا ئېتنلەر. يەن حيسابى بارلعى 11844 بولب، شولاردان هايلاوسىلار 5276 كشى. بۆتە هايلاوسىلارذان هايلاو ينيلشتارلنا 2544 كشى (48.14 پراتسېنت، ئيرذەر- 63.61، قاتن- قىذذار- 3517 پراسينت) قاتنشتى. بنيلعى هايلاوذارذا حالقنىڭ ئاكتيۋلعى ئۆذعان يلداعىنا قاراعاندا بايتاق يوعارى تۆرا.

باشقۆرتتارذان يارلنعى هايلاوعا قاتنشقان 5325 پراسينت (ئيرذەر- 66 پراسينت، قاتنذار- 50.11 پر.) تاتارذارذان- 44.99 پراسينت (ئيرذەر- 67 پراسينت، قاتنذار-21.93 پراسينت) ئورستارذان- 41.88 پراسينت (ئيرذەر- 56.85 پراسينت، قاتنذار- 28.31 پراسينت).

بر نيسە تۆبەنذەگى ئالب قاراعاندا يارلىلارذىڭ هايلاوعا قاتنشذارى، ئۆشولاي تۆرا: 643 يارلىنان هايلاو ينيلشنا كيلمەگەنەر 211 كشى (34 پراسينت) ساماهى بولا. بل يارلىلارذىڭ ئاكتيۋلعنى ئۆذعان يلداعىعا قاراعاندا كوب يوعارى، تۆرهون كورهەتە.

ئېندى ئاۋل سەويتتەرلنىڭ ساستاۋنا كيلەچەك. بنيل بارلعى 233 كشى هايلانب، شولاردان قاتن- قىذذار- 38 كشى (16.30 پراسينت). ئۆذعان يلعى هايلاوذاردا 145 كشى هايلانب، شولاردان قاتن- قىذذار- 25 كشى (17 پراسينت) بولعان. بنيل ئاۋل سەويتتەرلنە هايلاوسىلارذان پارتيىا هەم كامسامول ئاعزالارى- 31 كشى. قالعاندارى پارتيىاسىذار. سانسيالى ياقتان: كرەئتييەندەر- 197، باترا اكتار- 14، حزمەتسىلەر- 14 هەم قول ئۆرمبيستار- 3 كشى. ميلكى ياقتان: يارلىلار- 74 پراسينت، ئورتا حەللىلەر- 25 پراسينت تەشكيل ئېتەلەر. بل ۋولستا يارلىلار كوبسلك بولعانلقتان سەويتتە يارلىلارذاعى كوب كورلنە. برنىى تابقر هايلاوسىلار 74 پراسينت تەشكيل ئېتەلەر. يوعارلاعى سيفرذارعا قاراعاندا بنيلعى هايلاوذالا ميللى مەسەلە تولى ئرەوشتە دۆرۆث ئۆتووى منەن برگە، ئاپپاراتتاردا پارتيىا بولباشسىلعى يلذان يل ئارتقانى كورلنە.

شونىڭ منەن برگە، كيك كرەئتييەندەر تانلاون سەويت ئاپپاراتتارلنا ئىلغترو، سەويت ئاپپاراتتارن يالپنعا ياقنايتوذالا بنيلعى هايلاو كوبكنە ئۆگشتار بيرذى. مەسەلەن: كوب ئورونذارذا سەويت ئاپپاراتتارن ياكترتو 100 پراسينتقا يتب، ۋولس دەومەلندە 74 پراسينتقا، ئە ۋولسنىڭ ئۆذ ئاپپاراتندا 80 پراسينتتارعا يتە.

ۋولس ئاپپاراتتارنا كرەئتييەندەرذەن 7 كشى، حزمەتسىلەر 2 هەم قول ئارمبيستار 1 كشى هايلاندى. شولارذىڭ 5 هى پارتيىا، كامسامول ئاعزالارى، قالعاندارى پارتيىاسىذار. ۋولس ئاپپاراتى بۆتە ياقتارى منەن بۆرذەن كرەئتييەنذىڭ كەرەگنە ياراقلى تۆذلوە، ئېكنسنەن يوعارى ئورگندارذىڭ بل توراەعى پيربيپكتيۋالارى بارلق ئرەوشتە تورمۆشقا ئاشرلدى تيب بولا.

هۆذمەتەلەر.

كامپانيياهنىڭ ئۆگشلى ياقتارنان ئۆشولارذى كورهەتب بولا: توبەن سەويت ئاپپاراتارى حيساب بيرو كامپانيياهىنىڭ ئەهەمىيەتن ئاڭلاوعنا توگل، ئانى تولى ئرەوشتە ئۆتكەرذلەر. هايلاو ئالذى كامپانيياهى كوسترلق حەللنەن سەب، ئالدان ئەذرلەنگەن بر پلان منەن باردى. هايلاو واقتندا ئاكتيۋلست كرەئتيەن يالپنىڭ بۆتە قتلاوندا ئۆتكەن كووك، ئۆيۆشقان يارلىلار هەم باترا اكتار ئاراهنداعى عان يلدارذاعىعا قاراعاندا كوب تابقر يوعارى تۆرذى. ئاكتيۋنسنىڭ بىگرەكتە باشقۆرت حالقى هەم باشقۆرت قاتن- قىذذارى ئاراهىندا ئارتووى كورلدى.

هايلاو تەعليماتىنىڭ هايلاو حوقوقتنان ئايرو توراهنداعى ماتتەلەرى دۆرۆث ئالعاندا دۆرۆث ئۆتكەرلدى. پارتيىا ئۆيۆشمالارلنىڭ يالپ منەن يولباشسلعى هەم يالپ ئللندا ئۆذذەرن تاننتا ئالودارى كوب تابقر ئالدا تۆرذى. پارتيىا ئۆيۆشمالارى پارتيىا ئسندەگى بورستارن نق ئاڭلاب، ئۆذعان يلداعى حاتالارن قابانلەتنلار.

ئاپپاراتتارذى كامپليكتاۋايت ئېتوذە كەرەك ميللى، ئيۋتيماعى ياقتان كەرەك ينس ياعىنان بولەن كيك ديماكراتيىا پرينسيپن ئۆتولب، يوعارى ئورگندارذىڭ ديرىكتيفتارى تولى ئرەوشتە ئۆتكەرلدى.

ئېندى يتشەن ياقتارذان ئۆشولارذى كورهەتب كيتەرگە كەرەك:

حيساب داكلاتتارى زات ياعىنان يالپنىڭ تلەگن تولى ئرەوشتە ئۆتەرلك بولماىلار. هايلاو ئۆتكەرو توراهندا تۆلى قوللانمالار واقتندا كيلب ئۆلگرمەو ئارقاهىندا هايلاو ئالذى كامپانيياهىن قابالان ئۆتكەرلدى. حيساب بيرو كامپانيياهىنا ئەذرلك ئۈسۈن قويلعان مۆددەت قتقا بولو ئارقاهىندا كەرەگنسە ئەذرلەنب ئۆلگۆرلمەدى. بل ئش بىگرەكتە هايلاو حوقوقتنان مەحروم ئېتلگەن كشلەرذىڭ شيكايەتەرن قاراو ئشنە كەمسلك كيلترذى. كيلەسى هايلاو كامپانيياهىندا بنلارذى ئېعتيبارعا ئالرعا كەرەك بولو.

ئە ئېبنىيەهىف.

ئيپ. ليتۋينفتڭ ياواب نوتاهى.

(ئاداعى.)

ئول، ئيكى ئارالاعى ئاڭلاشلماو هەم شيكايەتتەردى ديپلاماتيا يولى مەنەن‌دە، مەحسوس كانفيرەنسيە، كاميسيە هەم ديليگاتسيەلار ئارقرى تەرتيبكە حالودىلا سيتكە قاعا. ئيكى ئارالاعى ئاڭلاشلماو هەم كوڭلەنەلكتەردى ديپلاماتيا يولى مەنەن سيسوعەدەنن ميتكە هوعب، ئول، سەويت حوكومەتى مەنەن قورقنتو هەم ئولتيماتوم ئرەوشندە هۆيلەودەن تارتنماي.

ئول، س س س ر ڭ كانستيتوتسييەسن ئيعتيبارعا ئالماينسا. ئۆذنڭ نوتاهندا سايوزدارڭ رەسمى حوكومەتى ئورنڭا پارتييا، حاتتا بەينەلميلل بر ئوچريۋدينيەنى كيترپ قويا.

ۋيليكابريتانيا حوكومەتى ئۆذنڭ نوتاهندا تشقى ئشتەر حالق كاميسارى چيچيرين تورا- هندالا شونداى ئوق ئيشلمەگەن قانۇ هوذ ذەر قوللانا.

ۋيليكابريتانيا حوكومەتى، سەويتكەقارشى كامپانيالاردا، ئانگلييە پارلامينتندا پراۋيتيلستۋا ئاعزالارى تارافنان شولاى ئوق ئانگلييەمەت- بوعاتى ئارقرلا س س س ر دى هوگو، كممهدو يولى نوتا.

س س س ر ئەفكار عاممەسى- بل كامپانيانڭ معنسنا، بريتانيا نوتاهندا ئەيتل- گەنسە سەويت يتەكسلەرنڭ ربچ هەم مەقالەلەرى مەنەن نارق قويا.

بنعا ئۆتنەب شونى ئەيترگە كەرەك:

كوبمەن توگلگنىە بيك ئشانسلى ئورن- دارذان ئالنب ئيعلان ئيتلگەن ۋيليكابريتانيا كابينيتى ئاعزالارنڭ قايى برذەرنڭ ئلكنگى باشا ديپلاماتىارى كونتر ريۋالوتسييا بولندا ئشلوسلەر مەنەن، س س س ر حالقن- ئەوگى ئينتيرۋينسيالا ۋيليكابريتانيانڭ نيندەى رول ئويناون، ئونوتماث ربورلون ئيكەنى ئينتيرۋينسيا توراهندا كەگەشودەرى تورا- هنداعى فاكتنى، ۋيليكابريتانيا حوكومەتى ئەهمييەتيگە هاتاب، بل توراڭلا ديپلما- تيچەكى مۇناسەبەتنى كەرەك تابماى.

هيگذنسى ئوستين‌چەمبيرلين‌ئەفەندى‌ئۆذنڭ نوتاهنڭ ئاداعندا، ئاڭلاشو هەم قارا-قارشى نارمالنى ئرەوشتەگى مەۋبورييەتتەردەن كيلب سقماعان بل ياكى تلەكتەردى، سەويتتەر حوكومەتى بنرنە ينتكرمەگەندە ساودا هەم ديپلاماتيچەكى مۇناسەبەتنى ئۆذومەن‌قورقنتودى واقتلى تيب تابا.

س‌س‌س‌ر ذى بل ئرەوشتە قورقنتو سەويتتەر سايوزندا بركمدى‌لە قورقنتا ئالما- عانلعن بلدرو مەنەن برگە، سەويتتەر حوكومەتى 1921 نسى يلداعى ساودا دوگوۋرى هەم ئانان هوكمى ديپلاماتيچەكى مۇناسەبەتنى يولعا حالو ئشتەرى، سەويتتەر سايوزنداعى حالقنڭ فايدا هەم تلەگندا ئە. بريتانييا ئيمپيرييەسنڭ تلەگنلە ياواب بيرر‌گەتيش بولعانلعن، بلدررگە تيش تابا.

ئەگەردە ۋيليكا بريتانييانڭ حەذرگى حوكومەتى، ئانگليا- سەويت ساوداهن هەم يانقا مۇناسەبەتتەردى توقتاتودى، ئانگليا حالقنڭ تلەگنە، شولاى‌ئوق بريتانيا ئيمپيرييەسنڭ فايداهنا هەم عوموما تنسلقا حذمەت ئيتار، تيب ئويلاى ئيكەن، ئول، شونڭ هۆذلمتەمندە بولاساق مەسئوليەتتەردى ئۆذ ئۆتنۆنە ئالب، شول ئۆذى ئويلاعان ئرە- وشتە حەرەكەت ئيتە ئالا.

توعەنسى. ۋيليكا بريتانييا حوكومەتى تارافنان بيرلگەن نوتالاعى، ئيكى مەملەكەت ئاراهنداعى قيناقنار هەم شيكايەتتەردى قاراو، مۇناسەبەتتى تورى يولعا حالو ئۆ-ئون مەرحوم كراسين تارافنان بلدرلگەن‌تەمەننى سەويت حوكومەتى، ئۆذ ئاراهان ئرالاى. بل تلەك سەويت حوكومەتنڭ ئۆذگەرمەى تورعان ئسن تلەگى بولعانلعن كورهەتە.

سەويتتەر سايوزنداعى ئشسەن حالقنڭ تنسلق هۆيو تلەگن يرلنە ينتكرو هەم بل تلەك ۋيليكابريتانيا حالق كوبسلنكنڭ تلە- گنەلە موافيق بولوون ئيعتبارعا ئالب سەويتتەر حوكومەتى كيلەسەكتەلە شول تنساق هۆيو سەياسەتن ئالعا هەرەلە، ئول ۋيليكا بريتانييا حوكومەتى تارافنان تنساق يولندا ئالانعان ئادمدلا ئسن كوگلدەن تەبريكلەب قارشى ئالاسق.

ئەفەندم! لمذەن يوعارلاكيترلگەن مەبە- بتەردى ۋيليكابريتانييا حوكومەتنە ئيرشترودى ئۆتنو مەنەن برگە، مينڭ ئسن كوگلمەن ئيحتيرامدا بولووما ئشانوولعذى هۆرايم.

ليتۋينف.

مەسكەو. 1927 نسى يل، 26 فيۋرال.

كوبمى ئيگن ئەذرلەنگەن.

مەسكەو، 27 فيۋرال. ئيگن ئەذرلەو كامپانياهى باشلانعاندان ئالب 20نسى فيۋرالعا تيكلم 552989 مڭ پوت ئيگن ئەذرلەنگەن. ئۆذعان بل شەرى تيمكيلاب‌ئەمندە ئەذرلە گەنلەر بار. بل، بللى‌ق ئيگن ئەذرلەنە، يالىي 73 بارم پراسيننى تەشكيل ئيتە.

25 پراسينت ئۆ-هۋدلاننلا.

مەسكەو، 25 فيۋرال. 17 نسى مايذان باشلاب بۆلۆناق ۋاگوندارذا بۆرو حاقى 25 پراسينت ئۆ-هۋدلاننلا.

تاوار حاتن ئۆ-هۋدلاندرو يولندا.

س‌س‌س‌ر ساودا حالق كاميسارياتنڭ كاللىگييەسى تاوار حاتن ئۆ-هۋدلاندرو تورا- هنداعى حوكومەت‌دركتيفنارن ئۆذگەرتۆسن- ۋرلدارعا ساودا حالق كاميسارياتنڭ كاللى- گييە ئاعزالارن هەم مەسئول ئشسلەرن‌بنبەرودى كەرەكلى تابتى.

ياكى زايىوم ياقشى تارالا.

حاركفتا 22 نسى فيۋرالدا 1927 نسى يلعى زايىوم ئابليگاتسيالارى 10 مڭ هومملقتان ئارتقراق هاتلعان.

پارتييە تۇرمۇشى.

برنسى قالا رايكومى يانندا بولاساق ساماڭابرازۋانيا كەگەشمەهى ئيقالى.

ئۆشۆ ئارالاردا برنسى قالا رايكومى يانندا ئاگيتپروپ ئارگانيزاتسيارى. ساماڭابرا- زۋانيا توگەرەكتەرنڭ سيكريتاردارى هەم بل مەسئەلە مەنەن قذقنعان بوتەن ئيبتەشتەردڭ كەگەشمەهى حاذرلانلاساق.

حاذرگى واقتتا بذذڭ بۆتەبذ ئۆسۆنلە ساماڭابرازۋانيانڭ عوموما ئاعارتو ئشتەرندە، بيگرەكتە پارتيا بلمن تاراتوذا نيندەى‌مۆهيم ئورن ئۆتووى ئۆذەبذگەلە بيلەلى نەرهە. بذ ئيندى مەسئەلەنى ساماڭابرازۋانيا ئشى فايدالمى، توگلمى؛ ساماڭابرازۋانيا كەرەكمى، يوقمى؟ تيگەن ماوزوعتلا قويمايبذ، بەلكى، بل مەسئەلەگە نيدڭ ئيتب عەمەلى ئرەوشتە ياقنابرعا. بذذڭ پارتيالى ئيبتەشتەر، بيگرەكتە سەياسى دەرەۋەهى پاعتنان 3 هەم 4نسى گرووپپالا تۆروسنلار ئۆذ- ئۆذدەرن ئوقتو- مەدەنى - سەياسى دەرەۋەمن يوعارلاتوئۆ-ئون ئشنى قالاى داوام ئيتتررگە تنيش؟ ئرەوشندە قارابذ.

ئەگەرەذ، سەياسى بلمى پاعتنان 3 يەكى دورتنسى گرووپپاعا يارافلى مەعلوماتى بولعان پارتييست ئيبتەشتەن، ئۆذ مەعلوماتن ئارتترو بولندا - كيتاب، گەزيتە ئوقو عوموما ئۆذن سەيمسى ياقذان ئەذرلەو ئشتنە كون هاين نيسە سەعەت واقت سارف ئيتوون هۆ- راهاعذ ئالاردڭ بذنڭ ئۆ-ئون نيبارى 1 يەكى 2گنە سەعەت واقت بولوون، شونان ئارتق واقت بولا ئالماوون ئيشترهگذ. حاتتا باياتاق بر ئۆلۆشى هذگە ئۆذنڭ گەزيت ئوقوعالا واقت تابا ئالماولقان زارلانر. ئە، ياكى سققان كيتابنار ئوتو تورامندا هوذدە يوق، تير.

منا بذنڭ سەبەبى نى؟ نى ئۆ-ئون بذذڭ پارتيا ئاكتيفنارلبذ ئۆذدەرن ئەذرلەو ئشتنە يتەرلڭ واقت بولە ئالمابذار؟

بل هۆراوذى قويعاندا ئيبتەشتەرذڭ كو- بلەى‌هذگەنلەق هەم قنقا ئيتب توبەندەگنسە ياواب بيرودەر:

- بيلەلى واقت يوق. بذذڭ پارتيا ئاك- تيفنارلبذ مويندان ئالانا ئش مەنەن كومل- گەندەر. هەر قايتننا 10-15 وازيفا يۆك- مەتلگەن. ئول ياكى سققان كيتابنار توگل، واقتلى ماتبوعاتنلا تەرتيبلى مەنەن ئوقب بارا ئالمايذار. ئالاردى ئارتق ناگرۆزكادان بوشا- تنمى ئالار ئوقوردار، تيب ياواب بيرەسەكتەر.

هوذ يوق، ياواب ئالعا بيك مۆلەلرىق. لەكين، سەوهى، بذذڭ تۆسۆن هۆر ئان لرودى بۆتۆننەى ئالب تاشلارلق هەم پارتيا ئاكتيفنڭ نى ئۆ-ئون ساماڭابرازۋانيا مەنەن شۆعۆللەنمون ئاسب بيرە ئالماى.

مين، باينانقىا پارتيا ئاكتيفنارنڭ بۆرتە- نارلقا بارعام، ئالار مەنەن ئۆذنڭ ئش كونن قالاى بولوذەرى هەم ساماڭابرازۋانيا مەنەن شۆعۆللەنمەب، شۆعۆللەنمەوذەرى تورامندا ئۆذدەرى مەنەندە هۆيلەشكەلەگەنم بار.

منا ئۆشۆ هۆيلەشودەر هەم مۆحاكەمەلەر هوگندا مين توبەندەگى نەتيجەگە كيلدم:

بل ئيبتەشتەردڭ ساماڭابرازۋانيا مەنەن شۆعۆللەنمەودەرى - يوعارلا ئەيتكەنسە ئش مەنەن نق كوملو، ئاذى ئش باتودانعما توگل بەلكى، كوب ئيبتەشتەردڭ ساماڭابرازۋانيا ميتودن ئۆبتى بلمەودەرلەن يەكى ياقشىن ئۆذلەشترە ئالماودارلقان كيلە. ئيبتەشتەر نى تيكلم‌گنە مينڭ بل هوذمەەن قنيرهتاماهنذار لەكين، دۆرۆتى شولاى، بذنى بذ تاعى‌شونڭ مەنندە ئيثبات ئيتە ئالابذ. مەثەلەن، پارتيا ئاكتيفنارى ئۆ-ئون توگەرەكتەر ئاسلب شول توگەرەككە برەى يولباشسى بيلەلەنەلە ئول يولباشسى توگەرەكتە يە ليكسيەهۆيلەو، داكلات ياهاو يەكى بيسيدا ئالب بارو مەنەن شۆعۆللەنەە ئەللگى ئيبتەشتەر شول كروژوك- تارعا يۆرينەر هەم قالترماى يۆريذەر. حاتتا مەسئەلەگە ئۆذدەرى‌لە قاتناشب برگە مۆحاكەمە ئيتەلەر.

مين، كۆذگى قالا پراپاگانديستارى كو- رسنعا ئالام. بل كورستا مينڭ ئۆذلمەلە شۆعۆللەنرگە تورا كيلگەينى. منا شول كورسقا بيك ئەقنمات (قالماى) بۆرۆنلەر، پراپ-كال- ليكتيفنا ياشى ئشلەنى - بيلشتارعا قالماى كيلە ئەرعاينلار.

ئە، منا ئيندى ياگذنڭ شۆعۆللەنگەن ساقتا مەسئەلە ئالاى توگل. مندا ئش‌قلينراق، مندا نيندەيذر ئالدان ئەذرلەنگەن ميتوديكا قوينالمش، ذور ئۆترشللق هەم نق ديققەت. كوبكنە كوس ئالاب ئيتنلە. منا بل نەرهە بذذڭ كوب ئيبتەشتەرلبذذە تابلماب بۆتەى.

حەذر ئيندى ساقرلاساق كەگەشمە ئال- لندا نيندەى مەسئەلەلەر حال قلنرعاتنيش. شوعا توقتالق:

1 - پارتيا‌كتيف ئۆ-ئون ساماڭابرازۋانيانڭ ئەهمييەتى هەم كەرەكلىگى تورامندا.

2 - ساماڭابرازۋانيا ئشتەن ئرەتكە هالو هەم ئانڭ مەنەن يتەكسلەك ئيتوذە پارتيا يەچەيكەلەرنڭ تۆتقان ئورن هەم وازيفالارى.

3 - ساماڭابرازۋانيا توگەرەكتەرندە ئالاردڭ عەمەلى ئشتەرى تورامندا كورعەتمە (ئوكا- زانيا)لار بيرو.

گز.

پارتيا ئاعزالارى قاتشماى.

دامبان - تانعاور ۋولسى، ئيشقول ئاولندا كوبمەن توگل ئادانلقتى بۆتۆرو يەمعيەتنى ئۆيۆشترلدى. ئۆشۆ كوندە 30لاب ئاعزاهى بار. 10 كۆندە بر تابقر ئيسپيكتاكل قويلب، بيك كوگللى بارا. بل ئشتە ئەبيتتە كو- فتنوس ئيبتەش مەنەن سەويت رەئيسى يول- باشسلق ئيتەلەر.

لەكين ئاولدا 3 پارتيا ئاعزاهى بولهالا، بلار هيسبر يەشتەر ئاراهندا ئۆذدەرن تانت قاندارى يوق. برەوهى ئۆذن بيك شەب ئاكتيۋيست ئيتب كورهەتهەلە، بلتر سەويت رەئيسى ئبولب تورعان ساعتداا يەشتەرگە بر تۆرلۆلە يەل كورهەتمەنى. ئالارعا يارذام ئيتمەنى. پارتيا ئاعزالارنڭ ئشكە بلاى هالقن قاراوذارى كيلشب بۆتمەى.

«ئوك»

قاتن - قذذار تۇرمۇشى.

هيگذنسى مارت يتو ئوڭايى مەنەن.

«قاتنقذذار ئيردەرگە قاراعاندا ئيكنللەتە ئارتق ئيتلگەنەر» تى-لينين.

ئەگەردە بذ ئشسلەر حەرەكەتى تاريحنا قاراهاق زاۋود - فابريكتەردە ئيردەر مەنەن بر ئرەتتەن ئورب ئشلەگەن ئشسن قاتنقذذاردى سيكيذ كوب هاندا كورەبذ.

كاپيتاليزملڭ ئالعا كيتووى، ئوتوۋى مەنەن پرالبتارييات هانندا ئوتو هەم تۆر- مۆشتارى هوگەسى سيككە يتب نا‌سارلانو نەتيجەهندە كيلب توعان بر، بر ئارتلى زا- باستوفكا، ئستاچكلاردا قاتنقذذاردا قاتناشالار.

1848 - يلعى ريۋالوتسياله، شولايوق 1870 نسى يلعى پاريژ كاممونانى كۆتەرنلە ماتور كيينگەن بورژوا قاتن - قذذارى. بالتراب تەرعاق باشلى زونتيكتەرى مەنەن، كاممونارذارڭ كوذدەرن مۆقب ئالب بۆرۆگەندە، ئشسى قاتنقذذارى ئيردەر، مەنەن بر ساقتا ئورب كۆرەشتتلەر هەم كوب قۇربان‌دار بيرذلەر.

منا شول بووانتار بوينسا، تيگذ حۆقوق، ئيرك تللاب هەر بر پرالبتارييات حەرەكەتنە قاتناشب كيلگەن قانتقذذاردڭ، بذر شارتنڭ ئالتتانبر ئۆلۆشنە‌گەلەرتنەگەنە، ئسن مەعنەهى مەنەن ئيرك حۆقوق بيرلە ئالدى.

ئەممە بذذى سلعاب ئالمان كاپيتاليست مەملەكەتتەردەگى ئشسەن قاتنقذذار ئەلى‌لە ئۆذ حاققا كوتەرن هاتب قوللقتا كۆن كيسرەلەر. ئۆذ حاقتارن هۆراى باشلاهالار زاۋوتتاردان قووب سعارالار. ئوراملارعا، ئاچلق ترناعنا تاشلانعان ئشهذ قاتنقذذار قايذا بارارعا بلمەى، ئابتراعاس، ناسار يۆرتنارعا بارب ئيتب ذور بەعتيذلككە ئۆسرايذار.

بل مەسئەلەنڭ تاريحى ياعى. ئيندى ئالدىمذذا تورعان بۆتە دۆنيا قاتن - قذذار كونى 8نسى مارتقا شول كونى ئۆذمذذڭ عەمەلى وازيفالارمذعا كيلەيك:

8- مارت- بۆتە بذر شارى قاتنقذذار حە- رەكەتندە تاريحى ذور رول ئويناعان، ئالاردڭ تۇرمۇشن تلەك وە حەرەكەتتەرن گەوذەلەنتنرب كيلگەن كون ئول!

8- مارت- دۆنيا قاتنقذذارنڭ يرتقس كاپيتالعا قارشى بر تۆبتەن ئورب پراتيست ياهاو كونى.

8- مارت ئيركلى سەويت ئيلنڭ ئيركلى يەشتەرى ئۆتندە بيك ذور وازيفالار تاشلاى.

ئەلى بذ ئيردەر مەنەن تيگذ حۆقوقلى بولهاق‌تا عەمەلدە بل كورنمەى. هۆنگى بذذڭ كامساولدار مەنەن كامساولكالار ئارا- هندا ئەلى بولها ئايرم ئيتكى قاراش بۆتب

يتمەى. قذذار ئاول يەچەيكەلەرندە بار
ماندالار. ئالاردان ئاكتيف حەذرلو
بارا. قذذاردى ئشكە ئلترو، ئۆيرەتو
سيفات ياعن پاشترتوعا بيك ئذ يل
ئيتتلە.

8- مارت منا شول بتشهدلكتەردى
شولاردى بۆتۆرگە سارالار ئيلەو. ل.
س. م. يەچەيكەلەرندە قذذاردى كويرك
ئالاردڭ ئششەنلكتەرن ئارترعا كيلگن
مذو كونى بولهن.

بل كۆندى كيسەلەر ياعاب ئاسقا
حەرەكەتى مەنەن حەبەردار ئيتو مەنەن
هەر تۆرلۆ پلاكاتا لوزنگلار مەنەن
مۆبۆشتەرى ئۆذب ئالاردى ئەدەبيات
ذورنالدارى ئانڭ ئەهمييەتتەرى مەنەن
ذى كوذ ئالدا ئۆتارعا تيش.

ئانان هولڭ تاعن بذذڭ كامساول
مندا بر عەذەت بار:

هەر يل 8- مارت يتە باشلاها
كۆذگەذ يتە، يللندا بر كۆن ئيكن
شاولاب قالتعل ئيندى، قلن، توگن
سيتندەنگنە كۆلب قراب بۆرى باشلا
گوياكى، ئول كۆن تيك قاتنقذذار
مەحسوس ئبولب ئير ئيبتەشتەر
يارامای؟!

بل بيك حاتا فيكر.

بل كۆندى مذذڭ كۆذگنە
نيشلەگذ، تيب، سيذلەب قاراماى، بەلكى
ذڭ كيلەسەكتە ساتسياليزم تۇرمۇشن
ياقن يارذامسلار ئيتب‌بولعان قاتنقذذار
رن، حەرەكەتتەرن ئۆيرەنو، كۆسنەرن
ئالاردى يەماعات ئشتەرندە ئلترو،
تۇرمۇش تۆذو، حوذالقنى كوتەرودە بر
دۆرث يولدار هنو كونى، تيب قارارعا
ئەسما مۆسل

بذذى ئۆتۆتتەنلار ئاحر

بذذڭ مەنەوز ۋولسى يۇماعوذا ئاولن
تن - قذذار ئشنى بيك ئارتتا قالعان
بذذڭ ۋولس يانندا قاتن - قذذار بول
يوق ئيندى بولها بذذڭ ياتقالا برەى
كيلب سعار ئيتى. 25 - 24 نسى بل
ئارئلان ۋيلستا قاراعان ساتتا ۋولستان
قاتن - قذذار مابرانييالارى ياعاب،
ماوزوعدا داكلاتتار هۆيلەب كينە تۆرعا
حەذر مەنەوز ۋولستا سققانى بيرلن
تلگە ئالوسنلار يوق. ئەگەر هاماندا
بولبانستيذ يەشەى تورعان بولهاق،
ريۋالوتسييەمتنە 20 يل تولعاندالا ئۆذ
قلبنذذى بلە ئالماى ئيتكى فيكرلى
قولندا ئيتتنگب، كۆن ئيتەسەكبذ.
يوعارعى ئورگندار بذذڭ تيرەگ
هالمتلاب تۆرهۆندار ئيتى.
مەئلوفە سايرو

مەتبوعات دۆنياهندا.

«تەنەيذەرگە يرذارم».

مەتبوعات دۆنياهندا سققان هەربر كيتاب تورامندا توقراب كيتو، ئوعا بر نارق قويو بذذڭ ئوقوسنلار ئۆ-ئون بيك كەرەك نەمە.

منا مينم قولما حەبيبوللا ئيبتەش عابيدوفتڭ بنيلعنا-ياگراقتا باتلب سققان «تەنەيذەرگە يرذارم» تيگەن مەذموعەهن ئوقب سعارعا تورا كيلدى. هەر بر ياكى كيتابنى ديققەت مەنەن ئوقهاڭ، بيت ئانى. ئاندا ئو- گكشنارذا، يتنشهذلكتەردە بيك ئاسق كوذگە بەرللە.

«تەنەيذەرگە يرذارم» 6بولكتەن تورا.

1- ئەنەيذەر يرى؛ 2- تيليس تورامندا؛ 3- ريۋالوتسييە بايرامدارى؛ 4- دورث ميذگل؛ 5- تابيعەت ئەيلەنەمندە؛ 6- نورلى يرذار. 48 بيتلك.

ئيسملەن ئوك كورنلب تۇرا: كيتاب باللارعا يەش ئۆتمرذەرگە قاراتب يازلعان.

كيتابنڭ تيحنيكەهى تورامندا بر نيسە هوذ.

كيتابنڭ تشقى تاب ئلككى كەربەفتەر، مۆسەينى هەم وەرەڭەلەرنڭ ئشن حەترلەنە. ئالار، تاب شولاى ئيتب، بلين شارا - بارا نەمەلەر باتب سعارا تورعاينلار. لەكين قاعذ ئيفرات ياقشى. كيتابنڭ ئشكى ياعندالا ئش بيك كوسنارذى. شونڭ ئۆتندەولنە كيتابنى ئالب بيتتەرن كيثە باشلاو مەنەن 5-6 قاعذذى قوپۆب ئۆتە. (بل «ياشكبيگە» كيتابلارنڭ هەر برهندە تلبرلڭ شولاى) قاعذ ئيكاماعيت ئيتەبذ. تيب كيتابنى تاباقلاب باتمابذار، بر ئاذ تولوشن ئايرم كيتاك هاتاق قاعذذارعا باسالاردا ئشنوراۋايت، ئيتكەندە ئالار كوبنهسە ئلەكەى قالا. تلەكهلە، شوندوق هورتلب سعالار، بل كاچيسنۆا باشرتو بولب سقماى ئيندى «ياشكبيگە». منا بل يتنشهذلكتەرگە ئيعتيبار ئيتەرگە تيش.

كيتابنڭ ئشكى مەعنەهندە كوذ هالايق.

بۆتە كيتابنڭ باشنان ئاذاعنا حەتلم قاراماعدا ئسن مەعنەهمەن شيعر، تيرلك نەمە تابو قيين. بارى تابيعەت ئەيلەنەمندە تيگەن 5نسى بولكتەندەگنە برئاذ شيعرعا ئوقشاعان كيتەكتەر بار. (مەثەلەن، تۆنگى ئتاق) ئاذان قالعانڭار بۆتەمەلە عادى هوذدەر، هەر كم هۆيلەرلك، هەر كم هۆيلەى تورعان هوذدەردى بر ئاذ (ئورنى مەنەن ترتيب)وەزن- لب، قافييەلەب تذگەنگەنە. شاعيرذەعا عنا حاس، ئالارعنا بولذرا ئالرلق ئۆتنا ئۆذئۆلگەن يۆملەلەر، ماتور ئەدەبيات باتقنستا منە ئالرلق كۆرلى كەرتشنەر (образы) يوق. قايتلنى ناتماق (ئولاق هەم موتاى، بنسەى، تاشنيەر- عۆمومەن ئنسى بولك بۆتۆنلەى تنبرلك).قاب- تنى مۆنازۆمت، قايتلنى بەهت بو جفا سققاندار.

بلاردكدا ئيك ئۆگشنذارى 2نسى 3نهى بولكتەر، بلار ئۆذۆلەش ياعندا، ئشكى مەعنە ياعندا، ئيدى‌ئالگيچەكى بۆتۆن‌بولو ياعندا قولنق تاپاقلار.

5نسى بولك (تابيعەت ئەيلەنەمندە) كيتابتاعى ئيك ئۆگشلى بولك هەم يانشوتقتا ماتور تاسويرلى، شاعيرانا ميسراعتارذا يوق توگل. لەكين ئالاردا بر بۆتۆن بولا ئالماعاندار. بارى ذور كيتەك نانتڭ بر نيسە ييرلەن يالتراب تورعان ئالتن بۆرسوكتەرى تۆتلگنندە بولب هيبلگەندەر. عابيدوف ئيبتەش، باى ئورال‌تابيعەتنڭ بالاهى. ئانڭ ئۆ-ئون مندا- يعنا بۆر-ۆكەر، ئەمەيتنە ئاذ. ئوعا «تابيعەت ئەيلەنەمندە» گنە ئەيلەنەدكە، بەلكى تابيعەتنڭ ئستنە ئيندرگە كەرەك ئيتى. لەكين نيشلەبتر، ئول ئانى بولدرا ئالماعان.

دورث ميذگل، تيگەن بولكتەندە شاعيرانا نەمەلەر ئۆ-راتو بيك قيين. شيعرذارڭ ئۆذلۆشندە ئايرم ماوزوعلارڭ تذەمەندە هيسبر سيستيما يوق. تابيعەت گارمونيياهن كوذدە توتماعان. ئانى بيرە ئالماعان. (بيگرەكتە ئاذ نەمەندە بل كوذگە نق بەرللە). شوعا كورە بلار بەهلەنشلى، سيستيماهذ يۆملەلەر ئۆيۆمى بولب سققاندار.

مين دۆيم ئالب هۆيلەوذى شوندا توقراتب، تيليس تورامندا هەم ريۋالوتسييە بايرامدارى، تيگەن بولكتەرگە كوسەم. منا بل ئيكى بولككە ئايرم ئرەوشتە نقلاب توقرارعا كەرەك. هۆنگى بل بولكتەر مەسئول بولكتەربولو مەنەن برگە، ئيك يۆمۆشاق، ئيك بوتالسق هەم ئيديئالوگييە ياعنان ئيك ئۆترقيذ بولكتەر.

تيليس تورامندا، تيگەن بولك.

1نسى تذمەنى- «مادلومدار دۆنياهى كۆتكەن بەپەى- ۋ. ئى. ئوليانوف (لينين)»، تيگەن تذمەنى ئوقب قاراهاڭ، كرذڭ ماكدايڭا مننەر!

بل نەمە تۆذۆلشى، هوذدەرى، رينممەى مەنەن ئاب يەيعەمبەردەرگە سعارلعان مدح- مەولود مۆناۋەتتەرى، ئسكى مەعدەنەلە كەكە- گنە بولهالا باعشلانب ئوقرلق. ئەگەردە ئشسى، كرەستيەن، باتراك، تيگەن هوذدەرذى ئالب، ئانڭ ئورنقنا، مۆئمين، مۆسولمان يە بولهاعا مۆحەممەت ئۆممەتى، تيهەڭ. تيليا، ئولى ئور- ننا تلەگەن كشنڭ ئيسمن قويهاڭ، لينينگە باعشلانعان بر نەمەنلە قالماى. تلەمەڭ كيمگە باعشلالا ئرقى.

بل نذنى كورهەتە؟

بل عابيدوفتڭ دينا ميكانى ئاڭلاماون، ئيتكى ناشتى ئاذان- مەنان‌ياكى ماتيريال مەنەن هيبلەون هەم ماركسيستارسا ئويلاى بلمەون كورهەتە.

هەم بل شولاى‌ذا دەعتلا ماركسيستارسا باش يۆرۆنە بلگەن ئكشى:

-«ئول تلدڭ شول، تلوذى كۆتكەن يەش بەپەى تيليا ئولى!

-«قۆنقارا-ئاق ييير شارندا... مادلوم ئيلدى بر يولى» تيب ياذماهن هەم ئشسنلەر سيذلنڭ، بۆتە دۆنيا مادلومدارنڭ قوذلۆون تيليا ئولى تلوذنى ئاتلا بعيلەەت ئالوون بۆتە ئشسى، مادلوم، باتراكتان كۆت- تومعت ئيتى. (مندای فيكر يۆرۆتو هەم بل فيكردڭ بل ئرەوشلى هوذدەرگە يۆملەلەرگە تورۆنب سعووى، ئسنذابا پەيعەم- بەردەر توراهنداعى ميفنەردى حەترلەتە بيت! پراليتارييات كوتوب ياتماى، ئول كورەشە).

بذ لينيندى ذورلايبذ، ئۆسنادلبذ. تيبذ. ئانى پراليتارييات سيتنىنڭ داهى‌يولباشسوون، ماركسيزم نازارييەهن عەمەلگە قويودى پراك تيچەسكى ئۆيرەتوسى، شونى تۆرمۆشقا ئوتكە- رودەگى داهى يتەكسى، تيبذ. لەكين، ئول- منا «بر يولى» مەنى ئشلەنى، ئانى ئشلەوسى ئانڭ قولى‌عنا تيمەبذ. عابيدوف ئيبتەش تاريحتا شەحسنڭ تۆتقان ئورنڭا ئيديئاليس- تارسا، يارم‌ميستيكتارسا قاراى.

شولايوق ئول لينين‌گە حەتام:

هيس برەوهى بلمەذى تۆرمۆش بولنڭ قۆرۆلۆشن! ..»

تيب ذور ياكللشا. ماركس، ئينگلس‌تى ئونوتا.

لينين تورامندا مندای «شيعرذار» ياذو، لينيندى بل ئرەوشتە ئاڭلاو، ئانڭ رولنا مندايعنا نارق بيرو، لينيندڭ ئۆلكەنلگى، نيندەيلگن‌ئانڭ‌بيتيشەگەن ذامانى، ئول‌ذاماندادى تاريحنڭ ديناميكاهن، ئول تاريحنڭ يۆرەگى نى مەنەن هەم نى‌دەرەۋەلە تيبگەنن، لينيندڭ شوندا نيندەى ئورن تۆتقانن ئاڭلاماودان، بلمەودەن: بارى ئيتكى ذامان ياذوسلارنڭ ئيتكى- كوبتەنگى ئذور كشلەرگە قاراتا يازلعان- ياذ‌بالارلذ ئيتەرب، شولاردعى روحتى، شابلوندى، ميحانيچەسكى كوسترودەنگنە كيلب سققان بر ياگللشاق. عابيدوف ئيبتەشكە، بل تورالا حۆسوسى ئرەوشندەلە هەم ماتبوعاتتالا، كوب ئەيتلگەنى ئيندى. لەكين ئالار ئوعا يارذام ئيتمەگەن كورهەك!... كشى تڭلاماعاس، تڭلاماى بيت ئاعاى!...

بل بولكتەگى «ميليونلارسا باتر ئولى بارا، ئۆتۆلە ۋ. ئى. لينين هەيكەلى ئاسنلو ئابقندى، هەم‌ۋلاديمير‌تيليس لينين(ئوليانوف)»، تيگەن‌«شيعرذار»ندا، ئەوگەنەلگەن هلماق هاناشوذارى يوق. لەكين شيعرلق ياعنان قترشى، ياهالالار، دۆيم شابلوندارى، ديناميچە- سكەستار بوق. (ئاندايذار لبين ئولكەس بيك كوب بولدلار).

بل هوگەذلاردى بر سيلكور، رابكور ياذعا، يە بولهاما قولنا قلەم ئالب برنسى شيعر ياذوسى ياذعا، تابيعى‌ذا، تيبر ئيتك. لەكين ئستاۋلى شاعير «شيعرذارى» بولماس، عەفو ئيتلمەتلڭ ناسار، تيبذ. هۆنگى ئالان بذذڭ كوب ياشتنى كۆتەرگە، هەم هۆرارعا حاقلبذ بارا!...

ريۋالوتسييە بايرامدارى تيگەن بولكتە:

«ئوكتەبر»، «ئاذاتلق...» هەم «برنسى‌ماى بايرامى» تيگەن تذمەلەر ئيڭگەن.

«ئوكتەبر» تذمەهن قۆرۆ كۆيلى يۆملە - مۆناۋەت. شونڭ مەنەن برگە حرانالاگيچەسكى ياگلشنارذا يوق توگل. مەثەلەن:

«بيرگە ئۆردى ئوكتەبر باشا تاژن،تەحت- تەرن،» تى.

فتقامى «ئوكتەبر»دە، شاعير تۆذان‌حەتام- گنە بولهالا، ئوكتەبردڭ روحن بيرە ئالماى. منى ئوقنعاندا هيسبر كۆ-ەش بارعانذى. سنفقتارڭ بتواتار بويننا ياعالاشب كيلب تە. ئاذاتنا قرقا بەرلش‌ياعاب، يرذەن كۆسلى ۋول- كان ئۆتۆندەگى هارايذرڭ. بۆيۆك‌ماتارالاردڭ بونسقا بولب هاواعا ئۆسقانى، ئيتكى دۆنيانڭ تيگذن شترذاتب لاولنا كوتەرگەنذى ئۆذ كۆذە ئاذعنلا هيذمەيهڭ.

هۆنگى عابيدوفتڭ «ئوكتەبر»ندە «توبتار گنولەمەى، پوليمونتار، ملقتار شارتلاماى، ترل- لاماى، گروزاۋيكتار، براناۋيكتار قودعالنشىلا كورنمەى، ئالاردڭ كۆ-ەكەرى ئەيلەنمەى. ئاندا مايلانعان بلوزالار مەنەن يالتراوقلى قول- باشتاردا بارريكادالارتۆذۆب، ئوراملاردا‌هوعش- مايذار. ئاندا بارى، «ماتوعاستار هايراى». تى عابيدوف ئيبتەش.

نيگە هولڭ عابيدوف «ئوكتەبر»ى، بذذڭ بارابذعالا‌ييلدەلى ئوكتەبر ئۆتلى توگل، بەلكى «عەذيت‌بايرامدارى» ئۆتلى، واقتى كيلب‌يتكەس، ئۆڭ ئاتقاس، عەدەتى بوينسا يتكەن‌دە «شول كۆن ئاننى ئيرك، ئاذاتلقتڭ تاگى» بولعان‌دا قالعان؟

بنعا عابيدوف «ئاذاتلق...» تيگەن تذمەهندە ئاسق ياواب بيرە:

- «نيندى بەحت!.. نيندەى شاث قوذ- عالش!..»

- «ئيشتمەگەن قولاق هيستەبر؟!...»

- «قايذان سقتى بل ئش؟.. نيندەى ئاعش؟!... تى.

مەسئەلە ئاڭق. شاعيرگە قايذا «ئولئوك- تەبر كورنشن گەوذەلەندررگە؟» - ئەلى «ئول ئۆذى ئيتى كيتب، كوذ كورمەگەن، «ئيشت- مەگەن قولاق هيستە برقايذان سقتى،بل‌ئش؟، نيندەى‌ئاعش؟» تيب ئيتن يڭيا ئالماى ئيندى- كلەرب بارا...

تلى تورامندا بر نيسە هوذ.

ئۆذى تل ياعاب باذووى ئۆتۆنە موللالار- ذلادا ئيتكلەرىگەنە قوللانا تۆرعان، «ئەلم، فەجيع، مۆۋەلتت، مۆحەببەت، سەماوى دورث كيتاب، هلماق هوذدەر ئيتلرگەن.

كيتاب بيت، تەنەيذەرگە ياذلعان. ئە، ئالار هيلڭ بل يقن تلى مەنەن ياذلعان هيبارالا-

ركدى قايذان بلهندەر؟ منا شول عيبار
مەعنەلەرن، ييئانيرذارعا، مەكتب با
ئۆتندرو ياعن نيسك قارايك؟
سەماوى دورث كيتابنى، مۆۋەححىد
ذەلنيت‌تەرذڭ بالاعا ئاڭلاتام، تيب ذا
ئوقتوسنلار هۆيلەهەلەر.
شولوق دين‌سوبسارى. يالعان ئالا
تەرن، بارى ئيكنسى يول مەنەن بالالار
تولترو بولب سقمايمى؟ مننى پيدا
هەم حەذرگى تەربيە نيگذنى هلبذار
يوق!..
منا شوعا كورەلە، بذ دين، ئالا
باشقا شونداى يوتبار مەنەن يەيلەنشن
ئيتكى عيبارالارعا قاراشبذ، ئانى مد
بالالار ئەدەبياتندا قوللانو كەرەك توگل
بالالار ئەدەبياتنداعاتوگل، مەحسوس
ذاوورى بولماهاندا، بر «ئورندالا قوللا
تيبذ!

حەذر هوذۆمتە ياعايق.

بل كيتاب تەنەيذەرگە يرذارم، تيب
ئيسمنە ياواب بيرە‌ئالماعان. مندابالالار
توگل، ئۆلولاردكدا ئاش قاذان، يذ
ئورندارى بار. بل بر.
ئيكنسنەن بل كيتابنڭ ناب
قاراذياذعانى ئۆاق-ئۆيك. هەر ين‌ردە
مۆمكين بولعان نانماقتاردان عيبارات
بالالارعا ئەهەلرللە، ئەبنسەرىلە ياذ
ئاتماقلبذاردر. (برنسى بولكتە بيگرە
قالعان ئۆلۆشنە كيلەڭ: ئولدا - قوز
بلونلى، تاسويرهەذ، هەركم هۆيلەى
هوذدەردگدە ئيك سادەلارلن يتلب،
قافييەلەب (كوب ئورندا‌ردا بلدا ئو
ئەوهەلەنگەنگە.
مننى ئوقنعان بالا، ئەلبتتە
ئاذى، كوگلندە دەرت، باشندا بلم ئال
ئيندى.
شاعير‌ئيۆن، بيگرەكتە حەبيبوللا
ئيبتەش ئۆ-ئون، باللارعا ماتور تاسوير
مەعنەلەر ئاشا مەسئەلەنى ئۆتشۆنددرو
دەرتلەنددرو، ئۆيەگەن تلەككە يتلتدرو
لاردا كور كەملكنى، ساتەمەنى هۆيو
ئۆندرو، ئوتنو، ئورنتا، ئالاردڭ بلم‌
مەنن ئۆيو ئەلەتتە عەفو ئيتلمەنڭ ناك
ياقوب ئولى.

Пролетарии всех стран, соединяйтесь!

بۆتۆن دۆنیا پرولیتارلاری برلەشیگز!

Адрес: ئەدرەس:

Вол. Дер.

фам. Имя

Волостная почта должна заполнять полностью

باشقۇرتۇستان

Bâşqortostan

ۋ. ك. پ. (ب) نڭ باشقۇرتۇستان ئۆلكە كەمیتەتی هەم باشقۇرتۇستان ئۆزەك باشقارما كەمیتەتی گەزیتەسی.

Орган: Вашобкома В. К. П. (б) и Ц. И. К. а А. Б. С. С. Р.

ئیعلان حاقی.

پیتیت یولیلنا ئالدانقی بیتنە 30 تین. برنچی هەم ئۆرتابیتنەرەدە 60 تین. سیت ئالئیعلاندارئی 100 % ئارتق.

كانتور ئەمرئیدارەنڭ تیلیفون نومیری 283

گەزیتەنڭ حاقی.

«باشقۇرتۇستان»

بر ئایغا 30 تین

3 ئایغا 85 «

یارتی یلغا 1 - 60 «

بر یلغا 3 - 40 «

ئیدارا هەم كانتورانڭ ئادرەسی.

Уфа. ул. зенцова №26

„Башкртстан„

№ 25

مارت 1

سیشەمبی.

1927 یل

ئایرم نومیری 5 تین.

بۆلەمعلی ئۆس ئالقر سعلط مەگلس بل سعورمەي

بل نومیردا:

ئانگلیا حۆكۆمەتی سەویتتەر سایوزنا نوتا تابشردی. كم عەیبلی؟

تەنقیتدەرگە ،بردارم. كاپیراتسیاعا ئیعبر ئۆ-ۆن یارلنلارعا یاردام.

فیلیەتون: یالعان هیندۆستان كارولی.

قنل ئارمیا. ئالفیلم. ئیكشرلدلەروەباشقالار.

ئانگلیا هەم س. س. س. مۆنەسەبەتی.

ماندا یەكی ۋیلیكابریتانیا حۆكۆمەتی نوتاهی نایازمان مەقالە هەم نۆتۆقتارادا. ۋیلیكابریتانیا حۆكۆمەتی‌نە قاراتا بوعارلا كورەملكەن نیكلم قانی ئرەوشتە هۆزوم یەكی ئویندرما هودئەر تابارعا مۆمكین توگل.

ۋیلیكا بریتانیا ئاراهندا – هەر ئیكی حكو مەتنك ئۆز ئەستەرنەگەن مانبوعات هەم هوز حۆرلۆگەن سیكلەی نۆرعان هیسبر تۆرلی كیلنشو بولماعانن ئیتكەرتب ئۆتۆرگە تنبشمن.

ۋیلیكابریتانیا حۆكۆمەتی ئۆز گرازدانداری

دایم زاباستوۆكاعا یاردام كورەتوگە ماقنرب پادلمان كامونیست ئینترناتسیانالی حیتابی ...ئۆنده مەسئول. . . (منەدا بیك كوب ...یلدار كیلترلە)...

ئۆزئندە بل ئیسبدی بیرئرتودەن هاقلانوعا قالاعنا ،ترشامن، ئانی بولدئرا ئالمای.

یالیتیبورا ئاعزالارئان برهنك بوعارن دك ئۆتكەن یل یارتیسا كانفیرینسیبەدە هەم كامفتین دك كنگەلیتگەن ...

«عەیب» نی ئانك مۆیلە گەندەرنسە یادماعان. ئیك 8 نسی مایدا «ئیزۋیستیە» گەزیتەندەگی كاموتیست ئینترناتسیانالنڭ حیتابن كور- هەتو منەدگنە قەنەعەتلەنگەن.

كم عەیبلی؟

سەویتتەر سایوزن ئورنهدا عەیلەب مانلو ئانگلیانڭ كانسیرۋاتردارئ (ئیكتەلەك نارلتارداری) هەم ئۆلاردئڭ مانبوعاتی بیتندە. شولاییوق ئانگلیانڭ پارلامینت ئاعزالارئ ئاراهندا كوپتەنوك لاندا شودار بولب كیلە ئینی.

...

قتقاهن: ئانگلیانڭ‌بدگە بەیلەنووی، بندئ عەیبلەب ماناشوولنك تۆبن بەینەلمیلەل ریۋالوتسیە.

ئانگلیا كانسیرۋاتردارئ نی ساقلاعنا بدگە یالعان بسراتنار برعاب ماناشامندار، بۆتە دۆنیا پرالیتاریاتی بدئ بیك یاقشئ بله، بەینەلمیلەل ریۋالوتسیە حەرەكەتی ئۆزئ- ملكن ئشلەیەسك.

سەویتتەر حۆكۆمەتنك ئانخیب نوتاسنا بیرگەن یاوابی بۆتە دۆنیا ئشەنلەرئ ئالدندا كم عەیبلی ئیكەنن ئاسب بیرر.

سەویتتەر حۆكۆمەتنك تاو ئشسلەرلەه باردامن، هوقر كشنلە ئانگلیانڭ ئسكی ئشەرلنە قنلو نیب ئەینە ئالمای. ئانگلیالا باش كونەرگەن ئشلەرگە یاردامئ حۆكۆمەت توگل، بەلكی سەویتتەرسایوزنداعی میلیونلاعان ئشسلەردە ئانگلیا ئشلەرندە توعانلق برامكترئ ئیبی.

ئشسلەردە بەینەلمیلەل توعانلقارن ئان- گلیا كانسیرۋاترداعنا توگل، دونیاكاپیتانلنك ئشسلەرگە تۆتقالعان ئولتم قورالدارئلا بۆدا ئالمای.

منا شونك ئۆ-ۆندە ئانگلیا نوتاهندا بل ...

ئیە. لیتۋینفنك ئۆستین چیمبرلینغا ...

نوتاهی.

...ننك مەسكەودەگی وەكیلی پیتیرس ...ئەفندیم!

س‌س‌س‌ر دئ ۋیلیكابریتانیالاعی واقتلی وەكیلی تیلیگراف ئارقلی میكە، ئۆزئندە 23- نسی فیبرالدا تابشرلعان هەم شولوق كوندە ئانگلیا مانبوعاتندا باتنلب‌سقفان ئانگلیا تشقی ئشەر ئسنانس سیكرینارئ ئوستین چیمبرلین تەعەندئ تارافنان قول قویاعان نوتانی تابشردی:

برنسی، نوتا – دۆرۆنلگندە شبك بو- لماعان فاكت – س‌س‌س‌ر هەم ۋیلیكابریتانیا ئاراهنداعی‌مۆناسەبەتنك قەنەعەتلەنرلك بولماون قایتانان دۆرۆتلەو منەن باشلانا.

،بل مۆناسەبەتتەرنك قەنەعەتلەنرلك بولماون ...

ئانگلیەنڭ سەویتتەر سایوزننا بیرگەن نوتاهی.

بندئ عەیبلەرگە ،نۆتۆرلق ،ئورنی یوق.

لوندۆن، 24 نسی فیۋرال. ئانگلیە قارا گروهتارئ گەزیتەلەرندە سەویتتەر سایوزئ منەن ئانگلیە ئاراهندا بولعان مۆناسەبەتەردئ ئۆزو كەرەكلك ،نوراهندا كوب یاذلعاندان ئاذاق، 23 نسی فیۋرالدا سەویتتەر سایوزنڭ ...

یابهارو كامپانیاهن ئۆنكەرلدئ. كراسین‌گە بیرلگەن ئوۆللاماالاردئ یاذوسی ،تشقی ئشەر حالق كامیساری ئۆذئلە شول كامپانیاعا قانشنی. ئانگلیە حۆكۆمەتی هیس نوتراونك س. س. س. ر. عا قارشئ دوگە‌ۋزدار نۆذئ هەم شول ئلدك منەن یولشە،بالتیق یوبی حۆكۆمەتەرلنك ...

(ئاذاغی 2 نسی بیتتە)

...

ياڭى ئەليفبا.

ياڭى حەرف هەم ئيملەنى برلە شترو يولندا.

بۇنە سايوز دەومەلندە يەشەگەن تۇركى حالقتار عەرەب حەرفتەرن ئالشتروب لاتين حەرفتەرى نيگزندە ئشلەنگەن ياڭى حەرفكە كوچو بولنغا ئيكەنلى گەزيتەلەردە ،ئۇدابىن ياذلب كيلە. ،بل ئەلى باكودا بولب ئۇدعان «تور-كالوگيا» قورولتايندا هەم كەمنا مايدانغا سقفانعا كوره ياڭى بر ئش. مثنا شولك ئۇسۇندە كەرەك حەرف كەرەك ئيملە مەسئەلەرى بولىن هەر بر تۇركى يومهوريەتنەردە واقتلى پرايكتا حەلندە ،تۇرا.

حەرف هەم ئيملە مەسئەلەلەرنك پرايكتا قالنبندا تۇرۇوى ياڭى ئەليفبانى عەمەلى ،رەوشتە تۇرموشقا ئۇدعارو ئۇلكەن ئوتقار بولعان كوذ ئالدندا تۇتب. باكودا بۇنە حەرف هەم ئيملە نوراهنداهى پرايكتالاردى برلەشترو ئۇسۇن تور كالوگيا كەنفيرينسيەهى ساقرلاساق بل تورالا گەزيتەبزدە بر نيسە تابقر ياذلدى.

باكودا ساقرلاساق كەنفيرينسيەنك واقتلى ياقنلاشقانن ئيعتيبارعا ئالب، باشقورتوستان ئۇدەك ياڭى باشقورت ئەليفبا كەميتەتى تاتارستان ياڭالىف يەمعيەتى مەن ئاڭلاشوئۇسۇن وەكيل ئيبتەش هەبيبوللا عابيدفنى قادانعا يبەررگە بولدى. ئيبتەش هەبيبوللا عابيدف ياڭى حەرف هەم ئيملە پرايكتالارن برلەشترو يولندا باشقورتوستان ئۇدەك كەميتەتنك ديريكتيفى بوينسا ئش كورەسەك. باكودا بولاساق كەنفيرينسيەگە ساقلى تاتار-باشقورت پرايكتالارن برلەشترب قويو مەسئەلەمى بيك واقتلى قوذعالعان. بر، برلينە كورشى بولعان تاتار-باشقورت يومهوريەتتەرى ،بل تورالا ئاڭلاشردار تيب ئۇمۇت ئيتەبز. باشقورتوستان گەزيتەهى ئاڭلاشو بولندا ،بل برنسى ئادمدان ،ئوكشلى ئشتەر كۆتب قونلاو بلدرە.

ت. قاتاى كانتونلعندا ياڭى ئەليفبانك تۇرموشقائوتكەرنلووى.

[Body text of this article and of the adjoining columns is printed too small and dense to be fully read at this scan; only the portions below were legible.]

... سقفان ماتيريال بولماعاس، ئەليفبا دوئنارى ...

ئاڭ — بلم.

كانتور هەم هاتو ئشسنلەرى مەكتەبى.

باش ئۇدەك باشقارمانك 17 نسى نويابر قارارى بوينسا بۇتە مۇئەسسەسەلەر منان هوك ئيكى دەولەت تلندە ئش يۇرتوگە مەجبور ئيتنلەلەر هەم شوعا ئاپپاراتلارذى قولايلاشتروعا تنيشتەر. مەگەر يەلەهى شوندا بذدە حذر كوذ ئۇئذنندە تورعان بلگس حەمەتكەرذەر تابلماى، ئالار يوق. بولعان تيكلنمى قايذلاب بۇتە ياذلعان ...

رىيەلنشترو كورسى ئاسلب داوام ئيتە. حوكوم ئشسنلەرى ئۇدرلوئۇسۇن 3 ئايلق 60 كشنلك كورس ئاسلب ئاتقارلدى. كەپيرەتيف ئيشەب-سنلەرى يەلنشترو ئۇسۇن 3 ئايلق 50 كشنلك كورس ئاسلب ئوتتى.

يورتتارعا ماليەهـ هالم ئشسنلەرى يەشترو ئۇسۇن 80 كشنلك بر يللق كورس ئاسلدى. 60 كشنلك تاعى 6 ئايلق كەپيرەتيف ئش...

[illegible]

ريۋەليوتسيە قۇمارتـقىلارن هاقلايق!

بۇتە پارتيا، پرافسايوز، كامسامول سەويت ئۇيۇشمالارى؛ گەزيتە ئيدارەلارى؛ رەسم ئالوسىلار، پارتيا ئاعزالارى يەمەعەت ئشسنلەرى هەم ئايرم گراژداندارعا. مۇراژەعەت.

پرالىتاريات ريۋاليوتسيەهنك 10 يللىعى يلتب كيلە. ئينقيلاب تاريحندا ئيك سۇبۇك ،ئورن تۇتقان، كشلك دۇنياهندا تەكرارلانماتاق كورنشتەر كيلتوب قوبعان تاريحى بنوون ئشسى سينفنك قەهرمانانا هوعنشب يگگەن بنوئنك تەوگى تاريحى ،ئون يللى ئوتتى.

،بل بۇيۇگواقيعەنك نى ئۇرموشنە ئانقارللوون ئاسق كورهەتە تۇرعان بارلق ماتيريالدارذى ييب ماتبوعاتقا سعارو واقتى يلتب كيلە.

س-س-س-ر ريۋاليوتسيە موزيەهى هەم واقتلى ماتبوعاتنى ماتيريال منەن تەئمينات بيوراهى يوبس كلشە، بۇتە ئۇيۇشما هەم ئايرم كشلەرگە مۇراژەعات ئيتب، ريۋاليوتسيە تاريحى نامىنا ئوكتەبر ئينقيلابى تورامنداعى ماتيريالدارذى بيشودا يارذام ئيتودەرن، تابلعان تيكلمن توبنەدەگى ئادريس منەم يەرودەرن ئوتنە. ماتيريالدار ئىسنە ئالنعان ئوكتەبر ريۋاليوتسيەهى هەم 1922 نسى يلعى گراژدانلق هوعشتارن ئاسب بيررلك ...

ئاقتار، ئشتابتارى، ئاق گۋارديستاردك تيبتارى، ئالاردعى ئالدا يۇرۇگەن هەم كاسادير بولعان كشنلەردك رەسمدەرى. هوعش ينكلوذمرى، كوسنو واقتى، شول واقتتاعى يذولى حال تۇرموشى. تيلداعى ريۋاليوتسيە حذمەتتەرى. پارتيزاندار.

بانديتيزم، كولاكتار ۋاستانيالعى. ئالداعى تۇرباندار. شول واقتتا سەويت هەم پارتيا ئشتەرندە ئاكتيۋناى قاتناشوسلاردك رەسمدەرى، ئنقاسا تەرژومەئى حاللەرى.

هەر بر رەسمدەك ئارتنا قەرندەش قەلەم منەن (حيميچـكى بولماهن) نيندەى رەسم ئيكەنى توراهنداالا ياذو كـەرەك. بيگەرە كتە قاينى ئۇرندا، قاسان بولعانى، قاتناشوسلاردك ئيسم، فاميليەلەرى بولعان ياقشى.

داكومينتتار.

22-1917 نسى يل ئاراهنداعى گەزيتەلەر، پلاكاتتار، ليستوفكالار، پراكلاماتسيالار، حيتابتار، ...

[illegible]

هەبەرسىلەر مۇيۇشى.

ئاول حەبەرسىلەرى توگەرەگن ئۇيۇشترو هەم ئانـك ئشتەرى توراهندا تۇب پالاژينيا.

(،بل پالاژينيا، بۇتەس-س-ر رابسيلكور- ذارنك II نسى كەڭـەشمەهى قارارذارن تۇرمۇشقا ئاشارو بولندا، پارتيانك ئۇدەك كەميتەتى منەن برلـكتە ئشسى، كرەشتيەن حەبەرسىسى، ژورنالى ريداكسيەهى تارافتان ئشلەب سعارلدى).

1 سيلكوردار توگەرەگنك بورستارى.

هەم كرەشتيەن قتن-قتذارن كوبرەك ئالقتب، ئالاردى مەتبوعات ئاشا يماعەت ئشنە قاتشترو؛ ...

سيلكوردار حەرەكەتنە قاراتلعان مەسئەلەلەردى تويب، بنـلاردى سەويتتەر تۇذۇللشى هەم سەويت مەتبوعاتى منەن يەيلەب ئالب بارا.

3- كاپيراتسيا، ئاول سەويتتەرى، مەدەنى ئشتەر، ريۋالوتسيە زاكونسلاهى كۆوك تيمالاردا تۇرلى بيسيدالار ئوتكەرە.

،بل مەسئەلەلەردە سيلكوردار حەرەكەتنە بەيلەنگەن ،بولب، بيرلى شارتتارعا قاراتلعان بولو كەرەك.

هاندار ئۇسۇن هذلعان پلاندى ئۇشۇندرە. ،بل تورالا فيكر ئالنشودار ياهاب، گەزيت ئشنە بۇتە توگەرەك ئاعزالارن قاتشترعا ،ئرتشا هەم ياكتمان ياڭى كرەشتيەندەردى توگەرەككە ئىلقترو يابن قارای.

8- توگەرەك هەم ئسنيدا گەزيتەنە قاتنشرعا تلەوسىلەردى ساقرب ئاـق بنيلشدار يـاهاى. حەبەرسـلاك حەرەكـەتنە كرەشتيەنـدەردى كوبرەك قاتشترو ئۇسۇن، ئيزبا چيتالنە منەن ...

[illegible]

پارتييا بلدرووى.

*بۇگون سەعەت 6 لا س-س-س كلوب برنسى قالا رايكومنك ،ئولترشى بولا. ئۇترشعا — رايكوم ئاعزالارى هەم كانديداتلارى؛

باشتورگ، باشسايوز، گ. پ. ئو، ميليتسيا، ناركامفين، ئيسپرافدوم، ناركامپوس، بلسوۋيت، تسيرابكوپ، ر.ك.ئى.، باشسيلباشن ساۋنارحوز، باشكنيگە، گامتورگ يەچەيكالارنن سيكريتارذارى هەم س-س-س ميسكومسىلارى رەئيستەرلەرن پارتيەلى بولعاندارى كيلرگە تنيشتەر.

كۆن تەرتيبى:

1. ئۇلكە ساۋنارگسلوژاشىئذار ماهن فراكسياهنك قالاعى ئشتەرى توراهندا داكلادى.

2 — پارتياعاقابول هەم پارتيادان سعارو برنسى رايكوم ...

28نسى فيۋرالدا كيسكن 6 سەعـتتە ئۇتۇى قالاهى 1نسى تۇبـدەك ۋ. ك. پ (ب) كەميتەتى يانندا («قزل ئارميا يۇرتى»نـك توبەنگى قاتندا) سەويـت ئۇچربۇدينيەلەرى ئۇگعنعەگى پارتيا يەچەيكالەرنك (ئوقو يۇرتتارنداعى هەم پرايزۋودستۋىنى يەچەيـكالەردەن باشة) كەڭەشمەهى بولا. كەڭەشـمەگە سەويت ئۇچربۇدينيەلەرى ئۇگعنعەگى بۇتە يەچەيكالەردك سيكريتارذارى كيلرگـە تنيشتەر. ئانك ئۇئتنە باشپرافـاۋيت، باشنار كامفين، باشنار كمزبم، باشنە ركامـپ وس، مەركەز ئشسنلەر كاپيراتيفى، باشـور گ هەم قالا كاموناى حوژالعى ئيداراهى يەچەيكالەرنەن ميسكوم پرسيدەنلدەرى، ئە باشنار كامزبم منەن ناركاميوست يەچەيكەرلەرنەن يەچەيكە بيورالارىلا سـاقرللار.

كۆن تەرتيبى: 1 - ناركاميوست منەن ناركامزبم يەچەيكەلەرن ۋازيەهى تيكشرو توراهندا داكلات.

2 - ئشنك كامبيەوناى ميتودى توراهندا.

1نسى تۇبەك ۋ. ك. پ. (ب) كەميتەتى.

مەسئول مۇحەررير: ت. كەلبيولين.

Отв. редактор Т. Калимуллин.

باشقۇرت حەرەكەتتەرن ئۇيرەنو توگەرەگنك ئش پلانى.

1 - ۋ.ك پ.(ب) هەم ميللى مەسئەلە. - ئابكوم پارتيا سيكريتارى ئيبتەش بوريۆيچ داكلادى.

2 - تاريحقا ماركسيستار قاراشى. - هەبيب حەسەن داكلادى.

3 - 1905 نسى يل ريۋاليوتسيەهنە تيكلم باشقۇرت تاريحى. (هوژالق ذۆلئشى، ئۇئنشى، ميللى حەرەكەت) - عۆبەى دەولەتشين داكلادى.

4 - باشقۇرتوستاندا فيۋرال ريۋاليوتسيەهنە تيكلم بولعان ئيقتيـادى هەم سينفـار قاتلاوى.

5 - فيۋرال ريۋاليوتسيەهنەن ئوكتەبرگە تيكلم باشقۇرت حەرەكەتتەرى (شامسون تيبيق داكلادى).

6 - ئوكتەبر ريۋاليوتسيەهنەن ئالب، باشقۇرت عەسكەرذەرنك سەويت ياعنا سققان واقتقا تيكلم بولعان باشقۇرت حەرەكەتەرى. - ئيدلحوژا داكلادى.

7 - باشقۇرت عەسكەرذەرنك سەويتەر ياعنا سنعووى هەم باشقۇرتوستاندى سەويلەشترو. ئيبتەش مۇحەممەتقولى داكلادى.

8 - باشقۇرتوستاندا ميللى سەياسەتتى ئوتكەرو ئشندەگى عەمەلى ذمتەلەر. ئيسماعيلى داكلادى.

توگەرەك بيۋراهى.

باشقۇرتوستان دەولەت تيياترى.

28 نسى فيۋرالدا

ئاتاقلى ئارتيستكارلاىبذان فاتيما حانم ئيلـكليا قاتناشى منەن باشقۇرت دەولەت تروپپاهى تارافنان ئۇفۇ ساحناهندا برنسى تابقر حەذرلەك كورلب تامامعا قويلا

كولتور شەگگەرەي

6 پەردەلە كاميديە

يئولى ياذوسىف نەقى ئيسمعيەت ئەثەرى.

بيليتتەر هاتلا. تەفسيلى ئافيشالا

مەسئول مۇدير مورتازين، ريژيسور مەهديف.

ئادميستراتور بوحارسكى.

Тип.-литография «Октябрьский Натиск». Башглавлит № 591.

دوگوۋر.

I.

نيگە بنلاى كولاك قۇتنۇرۇنا،
قاپقان سامت[1] ئالعان، تترلگەن؟
باترانك تنلەگنك ،ئۇتۇرۇنا،
كەنت كوركەلەى ،بولب ئۇرۇلگەن.

— —

قابارنعا كولاك، ئارتق شاشما،
سيلـەويتتى ئالداب ماتاشما،
ئالالام تيب باتراك بيلـكەهنە،
ئۇدعانكدى ئۇيلاب هاناشما.

نيبمان كولاك «برلەشب»،
كەكەش قۇرا تيرلەشب،
باشن ترناى يالسن ئالعاس
دوگوۋرسا هويلەشب.

II.

بە، سيلسەويت!.. نيندەى ئش قتراهك؟
باتراكتارذى قورعاو يولندا،
ئاتقى بولما كولاكتار قولندا،
كوب بورس بار هينك موينگدا.

— —

كوذ ئالدگدا تورعان «كولاك كوسۇن تيكشرو، تۆمهذلقعا يبەرمەى.
هانلا. يەرلوتمە، باتراك ئشن،..
يەشرن مۇيلەشوگە بيرلمەى.

نق بيسەنلە سيلسەويت،
كولاكتاردك ئاوذن،
كريسا ،بولب ترتماهندار
دوگوۋردك قاعنن.

هەبيبوللا عابيدف.

[1] ساحت كۆس ئالو — Вдохновение مەعنەهندە.

باشقۇرتۆستان ئاولداردا.

نيكشرو كەميسيەلەرى ئشلەمەى.

بلخلە قۇنشاق ۋولسى، مۇسلىم ئاولندا (ئارعاياش ك.) يلعاين ئاول سەويتننە هايلاو وافتارلدا نيكشرو كەميسيەلەرى هايلانب ئالدرلهالا. قۇرى ئيسم گنە بولب، يلعا برتابقر بولهالا نيكشرو، فەلەن باعاعاندارى يوق. بئىل ئاعنلا هايلاب قالدرعان بولدق، بەلكى منهنلا برنەمەلە ئشلەمەى ياتب قالووى بيلدەلى.

نى ئۆسۆن نيهدە تيكشرو كەميسيەلەرى ئاول سەويتنەرلنك ماليبە ياعن‌مى ئەلـلە دۆيم ئشلەگەن ئشتەرن تيكشرگەمى ئيكەنن بلمەى ئابترابدار.

ئيكنسىنەن ،بل كەميسيەلەرگە يول كورسەتب، ئشلەرگە قوشب تورووسىلار يوق.

منقا ،بل تورالا ۋولباشقارما نيندەى سارالار كوره ئيكەن؟ قانار.

باتينتهذ ساوداگارذار كوبەيە.

ئاقۇ كانتونى، ئارحانگيل باذارندا باتينتهذ ئيت هاتوسىلار كوبەيب كيتتى. باذار كوم، شولاي‌ئوق ماليبە ئينسپيكتىرىلا كوذ مالماى بارب ئەبنهلە: «تۆتۆب كيلترلگنەتيب نورولەرسە تيلانب نيك ياتالار. حەبەرسى.

بانراك ئورنى كولاك قولندا.

كەلمر تابن ۋولسى، (ئستەرلى كانتونى) [illegible]

واقتندا كيلمەى.

مۇرابتال ۋولسى ياتشميەت ئـاولى قـذل مۆيۆشننه ياكى يل باشنان 5دانا ژورنال، 5 دانا گەذيتەگە ياذذرعاينى. حەذرئاى يارمدان ئارتب كيتتى ئيندى بارى 2 شەر دانا «باشقۇرتۆستان»هەم «كرەئتيەن»گەذيتەلەرنكنه ئالدق. بوتەندەرى هيس كيلـگەنى يـوق. پوشتا بۆرۆتوسەهن بۆماهتتا ئيكى ئابقر كيلرگە تئيش بولهالا، ئايعا برگنە ئابقر كيلب كيتە. ئاندالا ئيعتيبارهذ، گەذيتەلەرذى سەويتتەن باشقا يئرگە ئالئلاب كيتە. يەكى بۆتۆنلەى قالدرماى كيرى ئالب كيتە. شونك ئارقاهندا حالق كوب واقت قـذل مۆيۆشنه گەذيتە بوقلقتان ئۆرى ئەككەمە هوعب ،ئولترب قاياتالار.

ه. ئادنابايف.

كۆتۆبحانا ئۆسۆن ئايرم يۆرت كەرەك.

ئارعاياش قالاهى كلوبننك ياردۆتدا كۆتۆبحانا، هەم ئيزبا چيتالنا ئوردتاشقانلقتان برعندك ئشى بارعان ساقتا. ئيكنسىنك ئشى توقراب ئۆرا. كانتون پالبتپراسۆيتى كۆتۆبحانا ئۆسۆن ئايرم يۆرت تابب بولماى، تيب ذارلانا. لەكين ئارعاياشتا كۆتۆبحاناعا يارارلق بانشذمنقا كاموناللى يۆرتتار بولهالا، يۆذەر هومدان ئارتق ژالونيا ئالعان حنەتكارذەر حاقهذ فاتير ئۆرلى تۆرالا. [illegible]

[illegible]

باشقۇرتتارذان‌ابرەر ئاعزا هايلاب قالدرو كەرەك.

ئە. ئيشمولى.

[illegible] ئورذەر ئۆسۆن بيك ،وكاييذ. ئەذ گە كنە [illegible] يالقاولاماتقا كەرەك ئيني. «ئالعر»

كرەئتيەن ئوذ ئارا يارذام كەميتەتتەرندە.

باشقۇرتۆستاندا ئوذ ئارا يارذام ئشتەرنك بارشنىن.

(كانتونداردان كيلگەن داكلاتتار بويىنسا)

[illegible]

[illegible] چەبنى ئستالۇۋاى، 6 پراكات پونكت، 4 دكت قابناتو ئورنى، بر بوينى، 2 كرەئتيەن بۇرتى، 3 يۇن تنتو ئورنى، بر بسان فتو ئورنى، هەم پيكارنى، ئستەليەرنى، پيرپيرااۋا كورك داحوت تورندارى بار.

ماشينا هەم قورالداردان: [illegible]

حەبەرسىلەر!

ئاولداردا كرەئتيەن ئوذ ئارا يارذاملاشو كەميتەتتەرنك ئشتەرى تورامندا ياذب تۆرعذ!

ئاول حوژالعى هەم كاپيراتسييا

ئورلۇقتارذى تاذارتب سەسەرگە كەرەك.

ئيگن ئشنده ەۇۇرن ئوتكەرگەن، كوب تەژريبە كورگەن قارتتارذك ئنى سەسەلە ئونى ئوورهلەك، ئيگەن بر ماقالدەرى بار. ،بل ماقال تـاوذذان تاوذعا ەويلەنب، بووندان بوونعا قالا كيلهەلە. كرەئتيەنلەرذك سەسو ئورلقتارنا قاراماى كوب ئورندا ،بل ماقال قورۆ هوذذەگنە قالعانن كورەبذ. كوب كنە ئورنداردا «ئۇسهلعا تۇشه، حوذاى بيرهه ئونەرئەلى» تيب، يارتەلاش سوب قاتش ئاس ئورلقتار سەسب بيرەلەر.

تيكشروذەرگە قاراعـاندا تاذارتلماعـان كرەئتيەنەر سەسه ئورعان بر قاداق ئارشا 900 بۇرتك، 1- قاداق هۇلولا 1200 بۇرتك هەم 1-قاداق ئارتلا 2000 بۇرتك سامامى قى ئولەنى ئورلقتارى تابتلا. ،بل ئورلقتارذى سەسكەن واقتتا بر ديسەتينه بئىرگه ئارش مەنەن برگە -360 مك بۇرتك، هۆلى مەنەن يارتى ميلليون ساماق سوب ئولەن ئورلقتارى سەسلە. هۆذۆمتەلە ئاشلقنك سەرووى ناسار بولا، يئرذى سوب باتب، كوب يلدار بـوبى ئوتاوعا، كوب كـۆس ئاقسا سغاررعا تـورا كيلە. شولايئوق يئرذەگى توقلقلى ماندەلەرذى سوب ئولـەنەرى ئالب ئورعاندارى ئـۆسـۆن، ئاشلق ئيركنلەب ئونە ئالماى، ئورااۋاى بيك ناسار هەم بيك ئـاذ بـولا. ئانـك ئۆشتـۆنە تاذارتلماعان ئورلقتك 1/2-1/3٪ ئولۆشـى. ئوثو كۆسن بوعالتقان ئورلقتاردان (واتلعان، كيبكەن هەم ئاس ئورلقتار) ،تورب سەسكەن واقتتا فايداهذعا ئەرەم بولالار. ئەگەرذە سارتيراوايت ئيتهدك ،بل ئوثو كۆسن بوعالتقان ئورلقتارذى ئونعا تارتترب حوژالقتا فايدالانرعا بـولر ئيني.

ئورلق سەسلگەس شئنب سقفانسى (يئر ئوثتۆنە باپراق سحارعانسى) ئورلقتك ئوذنده، بولعان مانذەلەر مەنەن تۆلالار، ،بل مانذەلە بيلەلى تولى-ئاور ئورلقتاردا كـوب بولالار. شونك ئۆسۆن ،تولى-ئاور ئورلقتار سەسلگەن واقتتا، ئالار تيگذ سەب، ناذا هەم كۆملى ئۆنملك بيرەلەر.

ئۆنملك باشتائوق كۆسلى بـولها، ئـول هاوانك ئالتشوذارتنا، ئورلى ئاوروذارعا.شولايئوق زارارلى قۆرتقستارعا قارشى نق كـۆرەشه ئالب، ئوذنك ئاذالعن-كۆسن بوعالتماى ياقشى ئوراۋاى بيرە.

سەسو ئالدنان ئورلقتارذى، بيگـرەكتە ئوذاق يانقان هـەم سيتتـەن هاتـب ئالعان ئورلقتارذى شتترب قارارعالا ئوثوترعا يارااماى. بيلمان، ماقـلانعان واقتتارذاعـى قابهـى بر سەبەبەر بوينسا ئورلقتارذك كـوب ئولۆشـى ئوثو كۆسن يـوعالتقان بولـوذارى مۆمكين.

سەسو ئورلقتارندا ئوثو كۆسى ئورتاسا بئلاى بوارعا تيبش: ئارش 87٪ - 86، بۇيذاى 90-91٪، هۆلى 86-87٪، تارى 92-93٪، قارا بۇيذاى 87-88٪، بۇرساق 91-92٪، ياتماق 95-96٪.

سەسو كۆنى يتتو مەنەن ئورلقنى تاذارتترب بۇرۆب بولماى، شونك ئۆسۆن سەسو ئورلقتارن ئالدائۇق ئەذرلەب قويارعا كـەرەك. ئورلق تاذارتقس ماشينالاردان تـورلى ۋيبالكـەلار، سارتيروۋكا «تربير»، «تريۇمف» هەم باشقالارذى كورهەترگە مۆمكين. ،بل ماشينالار حـوژالقتا بولماها، ئاگرانيمچسكى-پراكاتنوى پونكتتاردا، ساۋحوزداردا، ماشينتى ئاۋاربشتـۋالارداعـى ماشينالار مەنەن فايدالانـو ساراهـن كـوررگە كەرەك.

رەمى.

ئاولداردى ماشينا مەنەن تەئمين ئيتو ئشن ياقشرتو سارالارى.

ئاولداردى، ئاول حـوژالعى ماشينالارى مەنەن تەئمين ئيتو ئشنده بئعا نيكلم بـيك ذور بيتشهذلكتر ،بواب كيلدى. ئـوذه كتەن يئبەرلگەن ئاول حوژالعى ماشينالارنك ماركا هەم تيپ‌تەرى رايوندارعا برذه بوئلەب قاراتلماى، يەعنى ،بل مـاشينا، شول رايـونداعى ئاول حوژالعى ئشنده يارارلقمى؟ قوللانرعا مۆمكينمى؟ مئقا ،بل يەعتتەر ئيعتيبارعا ئالنماى ئيني. شونك هۆذۆمتەمنەه برارايوندا برذه كەرەكيذ ماشينالار ئۆيۆلب، ييقالب قالعاندا ئيكنسى بر رايوندار شول ئۆق ماشينا هەم قـورالدارعا، ئيتتكب تۆرالار. ،بل حالدى هـەر ئـۆلكـە، هەر بر رايوندا كوررگە مۆمكين. بيگەرەكتە باشقۇرتۆستان كورك حوژالعى ياكتراق، ياگن، مەدەنى نيگذگە قۆرا باشلاعان ئـۆلكـەلەرذه ،بل حـال حوژالق ئشننه بيك ذور قۆماساولق بيرگەنلگى هيذئلە.

ر س ف س ر بـتر ئشتەرى حـالق كاميسارياتى ،بل تورالا قرقا سارالار كـوره باشلانى. ،ئول، ئوذنك ،ئورندارعا يئبەرگەن هوكمى بۆيرۆعنندا يئر ئيدارالارى قـولندا ياتب قالعان ئاول حوژالعى ماشينالارن تيبشلى ئرەۋشتە تاراتب بۆذۆرو توراهندا نقلى سارالار كوررگە قوشا.

ياتب قالعان ماشينالارذى تـاراتو، ئشكە كرتو ئۆسۆن بر نيسە تۆرلى يولدار كورهەتنلە. مەثەلەن: ئەگەر ئـكلانتا بولعان ئاول حوژالعى ماشينالارى شول رايوندا قوللانرعا يارااقلى بولماها، ئانى بيك تيذ ئارالا، باشقا، شوعا مۆهتاژ رايوندارعا يئبەرو ساراهن كورو كەرەك بولا.

ئەگەر يئر ئيدارالارنك قولنداعى ئاول حوژالعى ماشينالارى شول رايوندا قـوللانرعا يارابنا، تـيك داحـوت كيترو باعنتانعنتا فايدالعذ بولها، ئانداى مـاشينالارذى، بـرذه ئالدان ئاقسا ئالماينسا ئۆق ئۆذاق مۆتدەتلى ئلگوتا مەنەن (ئۆس ئورازابعا تيكلم) كريديتكه بيوررگە قوشئلا.

ئۆذەك زاووتدارتنان يـئبەرلگەن ئـاول حوژالعى ماشينالارنك ئۆاتلعان بئرذەرى بولها، ئانى ئۆذەتب بيرۆذى شول زاووتتارعا يۆكمەترگە كەرەك. ئەگەر ئانداى ماشينانى زاووتقا قايتارو ئشى مۆمكين بولماها، ئانى زاپاسنى چەستەرى ئۆسۆن فايدالانو ساراهن كوررگە كەرەك.

يئر ئيدارالارى، ئاول حوژالعى ماشينالارنك ماتـنلو سيزوندتا كيلب يـتتوەرن تـيكشرە تـۆرورعا تيبش. بيگرەكتە ئـوذ رايوندارى ئۆسۆن يارااقذ، يەكى ئەذ فايدا كيتترە تۆرعان ماشينالارذك ياكتتان كيلوولنە قارشى سارالارذى كورە تۆرو كەرەك بولا.

ئاول حوژالعى ماشينالارن ئايرم حوژالارعالا هەم ئۆيۆشمالارعالا هاتـب يئبەرو ئشن براتۆيلاشتررعا قوشئلا.

ماشينا ئالعاندا بارلى يەكى ئەذ حەللى كرەئتيەنـدەرذى كاللكتيفتەرگە برلەشترو ساراهن كوررگە كەرەك. ر س ف س ر يئر ئشتەرى حالق كاميسارياتنك ،بل بـۆيۆرعى بيك ،ئورنلى هەم بيك واقتلى. ،بل سارالارذى باشقۇرتۆستاندالا ئشكە ئاشررعا كەرەك. ـۆنكى ئاول حوژالعى ماشينالارى مەنەن ئـاولداردى تەئمين ئيتو ئشى بئذده قنعەعتلەنرلك توبلـماعان. ئۆذەكنەگننه توگل، ،ئورنداردالا ئشكە يارااماعان ماشينالار بيك كوب. ئالارذى ئشـەس ئرەۋشتە ئشكە ياراتو ساراهن كوررگە كەرەك ئيني.

مەسعوت كانتوننك ئيقتيسادى حالى.

مەسعوت كانتوننك دەوەلى كۆن سئعش-[illegible]ان، كۆن باشقا 95 سانرم، ئۆثلۆكتەن ئۆن [illegible]ياتقا 115 ساترم كيگلكنە بولب، ئوذ ئسنده 15400[illegible] بەن ئيندەى ئالا. ميللەت ياعـنان [illegible]شقۇرت، تاتاردار ٪ 44 بولب، قالعانى ئورثتار [illegible]ەنەن ئۆاق ميللەتتەر، حالقى نك كويسىلگى [illegible]رەئتيەن بولب، ئيكنسىلك مال ئاثراو، ئومار-[illegible]اسلق مەنەن كۆن كورەلەر. ئيگن سەسو ئۆسۆن يارااقلى بيرذەرنك كوبرەگى «ئەى» [illegible]ورتنك ئيكى ياعندا بولب، «ئەى» هنوى [illegible]وينداعى باشقۇرتتار بارى ئيگن سەسو مەنەنگنە [illegible]ۇعۆللەنەلەر. «ئەى» هووى كانتونلقتك قاب-[illegible]ورتاهنان يارب سعا. هنوى ماتور، يەى كۆنى [illegible]ل هو بويندا يەشەگەن حالقتار بالـق تۆتو [illegible]ەسبى مەنەنه كوبكنه فايدا كيلترەلەر. [illegible]يرە باعنداعى كولەرندە كئيك ئاولاو، قۆش، [illegible]ۇرت ئاتو ئۆسۆنده ئوڭايلى.

كانتوننك كۆن سئعشى ياعنتا قاراعاندا: [illegible]يرذەرى ئيگن سەسو ئۆسۆن بيك ئۆك يارااقلى [illegible]گل، سۆنكى ئاندا توپراق يۇمۇشاق، گرونتى [illegible]قلى هـەم قۆملـى بولـووى سەبەبـى [illegible]ينداى ئاشلقنى ئۆتمەى. ئوثهەلە بشب ئۆ-[illegible]گرمەى، كۆن سئعشى ياق سيكندە كوبرەگ [illegible]ورماناق بولعانلقتان حالقتك بر ئاذى كو-[illegible]ارسئلق مەنەنه بولاشالار. ئۆن ياعنداعـى [illegible]ەرذەرى ئاشلق سەسو ئۆسۆن ياقشى بولـب [illegible]ر تۆرلى ئيگن ئوثتروگە مۆمكين، كۆنباتش [illegible]اعى بر ئەذ سبارلراق. كوب ئۆلۆشى ئورماناق [illegible]ولعانلقتان حالقى كوستارسئلق مەنەن كەسب [illegible].

مەسعوت كانتونى دەوەلنده ئيگن سەسو [illegible]ۆسۆن يارااقلى يئر بولئب بيرلگەننه يئتەرلك [illegible] ئەينرگە باراى، لەكين بئيلك ئۆسۆن‌ئوڭا-[illegible] باقتارى بار.

مەثەلەن: «ئەى هنوى بويندا ئولتـرعان [illegible]لدار ئلعى باشقۇرتتارذانعنا عيبارەت بولعا-[illegible]قتان بيرذەرى كوب بولب، ئوذذەرى بيك [illegible] ئولترهاندار. ئە. ئيكنسى ياقتى ئالب قاراعاندا، حالق ئيفرات ينـش ،ئولتـرعان، كانتون دەوەلندەگى بيرلى ئەهەميەت ئۆسۆن قالدرلعان ئورمان هەم مال، ئاپانلهى، يۇرت ئورندارنان باشقا ئيكن كەسبى ئۆسۆن يارااقلى يئرذى بۆتە حالققا نيگذلەب بولگەنده يەن باشنا 3.05 ديسەتينە يئر تيەمەك.

مەحەللى ئەهميەتكە قالدرلعان ئورماندار حالقتك ئورمۇشندا كەرەك بولعان ئورمانى تەئمين ئيتە ئالمايذار، سۆنكى قالدرلعان ئاعاستار بيك ئۆاق بولب، هيسبر نەمەگە يارااماى، ،ئول ئاعاستارذك ئشكە يارائن 40-يلدار ساماهى كۆتەرگە تۆرا كيلر، ،بل ئۆاق ئاعاستار بيگرەكنە «ئەى» هنوى بـويندا‌عـى باشقۇرتتار ئۆسۆن بولب، باشقا ئورنداردا يەشەگەن حالقتارعا ئوذ ئورماندارى ئوذذەرن ياقشى تەئمين ئيتەرلك.

ئيگنسئلك ئشى.

مەسعوت كانتونى دەوەلندە يەشەوسىلەرذك ئيقتيسادى حاللەرى توراهنداعى بۆتە مەعلوماتتەرگە بيرانەن، 17 نسى يلدان 26 نسى يلعا تيكلم ئيگن سەسو ئشتەرنـده بولعان ئۆذگەرشتەرذى‌تۆبەندەگى هاندار، كورهەتەلەر:

1917 نسى يل –	195,692 ديسەتينە	100٪
1920 » » –	» 126,756	» 64
21 » »	» 109,605	» 56
22 » »	» 55,874	» 28
23 » »	» 84984	» 48
24 » »	» 104152	» 53
25 » »	» 108,029,05	» 55
26 » »	» 121,096,72	» 62

،بل هاندار ئيگنسئلك ئشنك 22 نسى يلدان ياهلابقتا كوتەرلە باشلاعانن هەم 26 نسى يل 17 نسى يلعا قاراعاندا ٪ 62 قايتكەنن كورهەتەلەر. 22 نسى يلدان باشلاب ئيگن سەسو ئشتەرنك يئنذ ئاذمداز مەنەن ئالعا كينووى، هيسبر قامااولارعا قاراماثنان مەسعوت كانتونى دەوەلنده ئاگرانوميا ئشنك ئالعا كينوولئەن ئيكەنن كورەبذ.

بئعا ميثال ئۆسۆن شولارذى كـورهـەتب ئوتەرگە كـەرەك.

1) 26 نسى يلدك ياذعى سەسو واقتتا ئورلقتارذى ئورۆذان تاذارتـو ئۆسۆن 849 بوتيلكا فارمالين بۇئۆرتلب، 44353 بۆت ئورلۆق تاذارتلعان.

2) پراكاتنى پونكتتارذاعى ئورلۆق تاذارتقس ماشينا مەنەن ياذعى سەسو ئۆسۆن 107251 بۆت ئورلۆق تاذارتلعان پراكاتنى پونكتتان 26 نسى يل 80 حوژالق ئاول حوژالعى قوراللدارى ئالب، 123 ديسەتينە يير ئشلەتلەر.

3) ئاگرانوميا ئشـلەرنك ئولەن سەسترو ئشنده ذور ئەهميەت بيروذەرى ئارقاهندا 26 نسى يل 1012 ديسەتينە ئولەن سەسلگەن.

شولاى بولهالا ئيـگن سەسو ئشـتەرنك 80 پراسينتى ئيكى ئـسول مەنەن بارا ئەلى. كوب بائوعا كوسب، ياكى ئـسول مەنەن‌ئيگن سەسوئشتەرنك ئالعابارماوئناسەبەب‌يير‌ئشى‌قوراللدارنك يئتەرلك بولماوى هەم بيرذەرذك ئۆاق كيثە كنەرذەن تۆرووى.

4) كرەئتيەنـدەرذك ئاول حوژالعى ئشندەگى ئوكشتارذك ياكى ئـسول هەم ياكى قورالدار كۆسى ئارقاهندا ئيكەنن ئاكـلاوذارى مەنەن برگە. بئيل مەسعوت كانتونى دەوەلنده 14 تراكتر بولدرلدى. بۆتەهلە «فورذزون» تراكتردارى بولب. ئاول حوژالعنقا كوبكنه فايدا كيلترەلەر. ئاث مەنەن بير هۆرو ديسەتينەهى 9 ـ 10 هومعا تۆشهه، تراكتر مەنەن بارى ديسەتينەهى 2 هوم 50 تينگەگنە تۆشە. شوكا كوره كرەئتيەن حالقى تراكترعا قذعا. هەم كوبكنە ئورنداردا ماشينا شيركەتتەرى تۆذۆلە.

5) مەسعوت كانتونى‌دەوەلنده بۆتەهى 13 ئورندا ئاول حوژالعى توگەرەكتەرى تۆذۆلـب 286 ئاعزاهى بار. توگەرەكتەرذه ئاگرانومدار يولباشلق ئيتەلەر. بلارذك 6 هى باشقۇرت ئاولدارندا، 7 هى ئورث ئاولدارندا.

6) ئاول حوژالعى ئشنده كرەئتيەن يالبەهى ئارامندا ناارى مەعلومات ئاراتو ،ئۆيى مەنەن ئوتكەن يل 5 ئورندا ئاول حوژالعى كورسى ئوتكەرلب، بۆتەهى343 كشى ئوقب سقاندار. بلار ئسنەن باشقۇرت، تاتاردار 171 قالعاندارى ،ئورثتار.

10 ئورندا ليكسييە ئوقئلب، تئكلاوسىلار 28,417 كشى، بلارذك ٪ 50 تى باشقۇرت تاردار.

مال ئاثراو.

مەسعوت كانتونى دەوەلندەگى كرەئتيەن يالبەنەنك كۆن كورشنەگى ئيكى ئاياقتك برهى مال ئاثراو. مال‌ئاثراو‌ئۆسۆن‌هاوايانى-يەى كۆنۆذەه مال بيك تيذ هيەروسەن بولا. تيلەقوى ئاثراو ئۆسۆنكنه بئذدك شارائيت كيلتشب بۆتمەى. مال ئاثراو ئشى ئيگن ئشنه قاراعاندالا ذور ئۆكش مەنەن بارا.

سۆنكى 17 نسى يلعا تيگلەشترگـەنده ئيگن ئشى 62 پراتسينت قايتكەن بولها، مال ئاثراو ٪ 80 قايتكەن. 17 نسى يلدا مالهانى 360،225 باش بولها، 26 نسى يل 310452 باش بولعانى كورەبذ. تۆقۆم ياعنان قاراعاندا ياقشى تيب مافتاب بولماى. شولاى بولهالا ياقشى تۆتۆملى مالدار ياهاين ئارتا بارالار.

مەثەلەن: 25 نسى يل ئيشەيتە تـۆرعان ياقشى تۆتۆم مالدارى 69 باش بولها، 26 نسى يل 250 باش‌قا بارب يئتكەن.

،بل ياقشى تۆتۆم مـالـدارذك يلـدان يل ياقشى هۆذۆمتەلەرى كورئلە بارا. بئيلعى يەى كۆنى بولعان كورگەذمەلەلە حەتتى‌گنە ئايذار. كورندى. بلار ئۆشتۆنە حۆكومەت كانيوشنيذان بيرلگەن 2 ئايغردان عيبارەت ئيكى تۆقۆم پونكتتى ئۆس ئونۆيرسال شيركەتى ئرگەذمەنده ياقشى تۆتۆم ئايغردار تۆتۆلا.

مەسعوت كانتونندا يەشەگەن يالبەنەك دۆيم كۆن كورش نەرتيبى شـول يوعارتـلا كورهەتكەنسه بارا.

حوژالقنى كوتەروذه كورلگەن تۆرلى سارالار ،بل كورهەتلگەندەر مەنكنە توقراب قالماينسا كيلەسەك يلداردا بيگـرەكنە كيلك ئرەۋشتە دەوام ئيتەسەك هەم بئذدك ئۆسۆن ئش پلاندارى تۆذۆلگەن.

قاراعولف.

باشقۇرتۆستانداعى حوژالق ئۆيۆشمالارنك ئشتەرنەن.

× ئامريكالا بولاساق قۆشنلق كورگەذمەنە قاتناشو. كوستار ئۆيۆشمالارى ئۆذئلە. تراكتر يۆرتوسىلەر كورسى. ئيگن ئەذرلەو.

*،ئۆشو يل ئيۆن ئايندا كانادالا (قوشما ئاميريكا) بۆتە دۆنيالاعى قۆشسلارذك كونگريسى بولا. ،بل كونگريسقا باشقۇرتۆستاندا قاتنشرعا تئبش ،بولب، ،بل ئش ئۆقئلەگى قۆشسلق كاپيراتيفقا تابشرلاينى. كونگريسقا قـاتنشو ئشى كوبكنده ئـاتسالار سارف ئيتـو مەنەن بەيلەنگەن بولعانعا، ئۆقى قۆشسلاق كاپيراتيفى كونگريسقا قاتشاتقا بولعان.

*ئبيرسكى رايسپاپروم سايوزى‌كومەك حوژالقتارذا ئاگرانوم ئشەرن (ئاگرا كولتورنى ميراپريەتيەلەر) هەم ئالارذى تەئمين ئيتوذى ياقشرتو ئۆسۆن 8 - 5 كالحوزدان كوستاواى ئۆيۆشمالار تۆذەرگە ،بولدى. ،بل ئارقالا كومەك حوژالقتار ئاگرانـوم هەم بـاشقا هنەتسىلەر مەنەن تەئمين ئيتلوگە يول ئاسلاساق.

*26نسى يلدا باشقۇرتۆستان ئسنده ئۆقى ئسەرلى، ميلفكا، دەولەكەن، بەلەبەيذه بۆتەهى 9 تراكتر يۆرتۆسىلەر كورسى ئاسلـب ،بل كورسىلاردان 639 كشى ئوتكەرلگەن. باشقۇرتۆستاندا بولعان تراكتردارذى يۆرتوسىلەرذك نورماهى ئارتعى مەنەن ئوتەلگەن.

*،بل كورسىلاردان ئـوتـوسى كشلـەرذك بلمەرن تاعنلا ئـارتترا توشو ئۆسۆن بئيلدا شونداى كورسىلار ئاسلاساق.

*عينوار ئايندا باشقۇرتۆستانداعـى ئۆب ئيگن ئەذرلەوسى ئالنى ئۆيۆشما بۆتەهـى 339،625 سيئتنير(تسيئتنير6بۆتنان ئارتعراق) ئيگن ئەذرلەگەن. ،بل ئايلـق پلانـدك 73 پراتسينتنعنا تەشكيل ئيتە.

پلان ،تولتي مەنەن عەمەلگە ئاشرلماوئنا ،بل ئايذا بـايرامدارذك كـوب ،بولووى هەم بوراندار ،بولووى سەبەب بولعان.

ئاگرانوم كەكەش بيرگەنى ،يوق.

قـۇنشاق ۋولسندا (ئارعاياش) كـوبنەن بيرلى ئاگرانوم يەشەب كيلەدلە، ياذعى سەسو واقتتارندا بـولهن، بـاشقا واقتتاردا بـولهن كرەئتيەنلەگە هيسبر تۆرلى فايدالى كەكشتەرگە بيرگەنى كورنمەى.

قش كۆنى كرەئتيەنـدەرذك بـوشـاراق واقتتارندا ئاول ئارالارذا سعب، تۆرلى تيمالاردا ليكسييەلەر هۆيلـەرگـە كـەرەك ئيني. حالق ئەذلى بولها ئۆس باتو مەنەن ئش كورە، ئۆشو كۆندە ئاگرانوم توراهنـدا بـرەر هـوذ ئاـعاك دنينـدەى ذەمە هوك شول ئـاگرانـوم تيب هۆراعان حالقتاردا بيك كوب ئۆسراى.

سەنسكى.

سەويىتتەر سايوزىندا.

پراميشلىننوست كېيگەيە.

رس.ف.س.ر بوعارىي حالق حوژالئعى سەويىتى پلېنۇمىنىڭ 17 نىسى نيېۋرالداغى كىيسكى ،ئۇتۇرشىندا پراميشلىننوستىڭ بىيۇلەن ئىشلەپ سنعارووى توراعندا ئىبتەش ئىۋانوف داكلانى تىڭلاندى.

رس.ف.س.ر پراميشلىننوستى س.س.ر سايۇزى پراميشلىننوستىنىڭ 3 تەن 1 ئۆلۈشىن تەشكىل ئىتەئە.

بىيىل رس.ف.س.ر پراميشلىننوستى هوەشقا تېكام بولعان ئاتسا ئىتەبى مەن 1 ميليىارت 509 ميليون هوملىق تاۋار ئىشلەپ سنعاراداق. ئۇتكەن يىلداعىعا قاراعاندا تاۋاردار ئىشلەپ سىعارو 23 پراسىينت ئارتا.

دائيمى ئىشسىلەرلىڭ هانى 9 پراسىينت ئارتىپ، 641 مىڭگە يىتە. ئىشلەپ سنعارو 12 يارم پراسىينت كۆتەرلەرگە تىئىش.

يوعارى حالق حوژالنعى سەويىتى پلېنۇمى تەقدىيم ئىتەلگەن پلاندى يارالى تاپپ، تاۋاردى ئىشلەگەن ئۇرنىنان هانو حاقىن 5 پراسىينت تۆشۆرو هەم تاۋارلىڭ زاتن ياقشرتو توراعندا حۆكۈمەت تاراقىنان بيرلگەن دىريكتيۋالاردى تورمۆشقا ئاشۇرو - رس.ف.س.ر پراميشلىننوستىنىڭ تۆپ ،بورىسى ئىيكەنلىگىن ئىيتىپ ئۆتتى.

ياڭى زاييومدى تاراتو ئۆگشلى بارا.

1927 نسى يلعى ياڭى زاييوم ئابلىگاتسيالارن ئالوعا ياذئلودار قابول ئىتىلە باشلاۋلىڭ 3 نسى كۆنندە مەسكەۋدەگى بۆتەبانك، هاقلق كاسسالارى هەم كالليكتيفتاردا بر ميليون 541 مڭ هوماق ئابليگاتسيا تاراتىلعان شونىڭ 1 ميليون هومى ئۇيۇشمالار تاراقىنان هاقلق كاسسالارى ئاشا يامالعان زاياۋكالەر بويىنسا ئالنعان.

3 كۆن ئىسندە ياذئلودار بويىنسا 5 ميليون ...

ئاول حوژالنعى ماشينالارىن ،ئۆسەۋەلەتو توراهندا.

سايۇز ساۋدا حالق كامىسسارىياتى ئۇرىندار... ذامى ئىسكى ساۋدا بولكمدرنە تيلىگرام ئاللو...

ئاميريكا بانكتارنان 10 ميليون هوم كريديت.

...

زاكافكازىيالا ماقى سەسو ئارتا.

زاكافكازىيانىڭ ماقسىلىق كەمپەنتى ماقق سەسو كامپانىياسىنا ئىدرلەك ئىشتەرى كورب بۆتكەن. بىيىل زاكافكازىيالا بارلىعى 124 مڭ ديسەتينە ماقى سەسلىسەك. ئۇتكەن يىلداعىعا قاراعاندا 20 مڭ ديسەتينە ئارتق بولا.

4 پراسىينت ،ئۆسەۋەلاتالا.

... فيۋرالدان باشلاپ ماق توقىماسى تاۋاردارن ئورتاسا 4 پراسىينت ،ئۆسەۋەلاتارعا بولدى.

تۆرلى حەبەرلەر.

ئىيك شەب ساگەتسى.

نورۋىگيە هەم فينلەندىيەلە بولعان بۆيۆك دۇنيا ساگەتسىلار يارشىنا بارعان ئۆس مەسكەۋ بىگنتى قايتتى. يارشا ميلىنيكى تيگەن مەسكەۋ بىگنتى ئاللن سىقعان.

420000 هوماق ئرسىم.

بر ئانگليا كاپيتاليستى ئاميريكاعا بارب، گاللانديا حودوژنيگى ريمبرانت ياساعان بر رەسمنى 420000 هومعا هاتب ئالعان.

قەبر تاشندا ريكلاما.

ئاميريكانىڭ ئاتاقلى ئارتيستكالارنان گو...

پكينس ئۆذىنىڭ ساتقا بر فيرماعا ئۆلگەس قەبر تاشى ئۆتنۈنە ريكلاما ياساتو حقوقىن هاتقان بولعان. ،ئۇشۇ كۈندە نيۇيوركتا بىلەن بر ئارتيستكانىڭ قەبرى ئۆتنۈنە «كارتونس» تيگەن فيرما:

- مانورلقنى هاقلاي تورعان مابن هەم كريم هاتىلا، تيب ريكلاما - ئيعلان ياساپ قويعان.

* ئاميريكانىڭ تيحاس قالاسندا 800 بۆت ئينتراگليتسيبون (ئىيك نى شارتلاي تورعان نەرسە) شارتلاپ باينقى بۆرتتىنى يىلەردى. فرق كىشى ئولگەن. يارالانلارلىڭ هانىنا هقداري بوق ئەلى.

پارتىيە تورمۆشى.

ئالدا تورعان ئىشتەرلىڭ برىسى.

...

كامساموللار ئاراهىندا.

قوراما ئاولى كامساموللار يەچەيكەسى.

تونعانار ۋولسى (تاميان - قاتاي كانتونى) قوراما ئاولندا كامساموللار يەچەيكەسى 1924 نسى بىل كۆذ كۆنى ،ئۇيۇشتىرلىپ، حەذرگى كۆندە 17 ئاعزاسى بار. ئاعزالار قىنذاردان برەۋگنە قالحاندارى بارلىعىلا ئىيردەر.

قاراب، هەر بر يەماعەت ئىشىندە ياقىندان ،تۇرۇپ قاتنشالار. شونىڭ مەن برگە ئارالا ئۇيۇشماعا ئىينگەننى بيرلى برگنە تابقردا ينلشقا كيلمەى ئاعزالق بەدەلى تولەمەى يۆرگەن 4 - 5 كامساموللار بار. ...

ئۈشكە باشلانلدى.

كامساموللار برنسى ئوقى رايكومى ئورگەنلە «باشقورت حەرەكەتتەرن ئويرەنو توگەرەگى» تۆذۆلۈپ ئۈشكە باشلانلدى.

توگەرەكتىڭ بنيوراهى: عۆبەى دەۋلەتشىن، شامسون تيبيىق، حەبيب حەمەنى، عومەر ئيلبابق، ئيلهام كەريمى ئيبتەشتەردەن تورا.

توگەرەك باشقورت، تاتار پارتيىيا ئاعزالارى هەم كامساموللار ئاكتيۋى ئۆسۈن ،بولب، ساپرانياهى ئاذناسىنا بر تابقر بولاساق.

ئاعزالار ئالو داۋام ئىتە. يوعارقلا كورسەتلگەن بنيورا ئاعزالارندا ياذلعا مۆمكين.

(توگەرەكتىڭ ئۈش پلانى 4 نسى بيتتە)

ئىشسىلەر ئاراهىندا.

ئىيكى ئينسپيكتىر.

...

ئينسپيكتىر ئاراهندالا بيك ذۇر ئايرماعا ئىيكەن، تيب يالپىر ئاهراناروداهنا ئىشلەگەن ئينسپيكتىر يەروى ئۆسۈن رەحمەت ئىيتپ قالدىلار.

...

ئۆتنۈنە 50 مانتەلىك تيكشرو ئاكتاهى قالدردى.

،بل ئاكتتار ئىسندە توبەندەگى يىتشەفلكتەردى، بۆتۆرورگە قوشلعان:

سەويىتتەرگە هايلاو ذار.

هايلاو ئۆتكەرورگە كيلگەن كشىلەر ناسار بولدى.

كەلسر تابىن ۋولسى (ئىستەرلى) دەومەللەگى ئاولدارذا هايلاۋدار 23 نسى عينوارذا باشلانب 1 نسى فيبرالدا بۆتتى.

قايەتبر ئاولدارذا هايلاۋدار دورۆت بولماو سەبەبلى قايتادان هايلاۋدارذا بولدى. شولايوق، ...

برگە ئالب بارعالاردا (قش - ئۆتنو واقتندا سيتكە كيتە) ئاتك حقوقى ئالنماى.

دورتنسگە - پاروهشىك ئابىيولا عيلى نيتى ئالايق. قورمانناى ئاولنداعى ... ئيكنى باذار يول ئىسندە بولعانعا ...

ۋولباشقارمالارعا هايلاۋدار.

قالماقۋل ۋولسندا.

مەعموت كانتونى، قالماقۋل ۋولباشقارماهنىڭ هايلاو ئىسيزدى ،بولب ئۆتتى. هايلاو ئۆتكەرو ئۆسۈن باشسىك تاراقىنان ئيبقەش ئيبذييەمينى، كانتون باشقارماهى تاراۋنان شەمسنديەنى، هەم كانتكوم سيكريتارى فرالوف ئيبتەشتەر كيلگەيىنى. ئۆدەك باشقارما هەم كانتون باشقارمالارنىڭ داكلانتارى تڭلاندى.

بىيىل ۋولباشقارماعا هيلاۋداو بيك كوڭللى هەم حالقنى قىناعەتلەندرلىك بولب ئۆتتى. ئۆدەك باشقارمانان كيلگەن ئيبذييەمينى ئيبتەشنڭ ئاى بويىنا ۋولباشقارما هەم كا...

هايلاو ميذكلدەرندە كورەتلگەن كانديداتورلار هەم هايلانعاندارن سيذفى ياقن تيكشرگەندە بارى سەۋيت ئاپپاراتىنا ...

كشىلەر ،بولب، ۋولكوم تاراقىنان كورەتلگەن كانديداتورلار ئدەهەنىڭ بر ئاۋىذدان ... ئيتئلووى، ئيلدىڭ پارتىيەعا ئق ئىشانس مەن قاراعانن كورەتە.

هايلاۋدار - دويم ئالعاندا ئىسيزد ياقى ئۆتتى، شولايذا ۋولس هايلاو كەمىسسيەهنە ئۆذ ئىسنده يوموشاقاق كورەتوون ئيبتكرنە ئوتب بولماى.

كەمىسسيەنىڭ ئىسيزدعا ئەفرلگى ...

توقسۇراندا.

...

س.س.س.ر ئۆذەك باشقارماهىنىڭ III نسى سيسسيەهى.

ترانسپورت حوژالنعى توراهندا ئيبتەش رودزوتاك داكلاتى.

...

Пролетарии всех стран, соединяйтесь!

Адрес: / ئەدرەس:
Вол.______ Дер.______
фам.______ Имя______
Волостная почта должна заполнять полностью

بارلۇق دۇنيا پرالېتارلارى بېرلەشكېلە!

باشقۇرتۇستان
Bâŝqortostan

ۋ. ك. پ. (ب) نڭ باشقۇرتۇستان ئۆلكە كەمىتەتى ھەم باشقۇرتۇستان ئۈزەك باشقارما كەمىتەتى گەزىتەسى.
Орган: Башобкома В. К. П. (б) и Ц. И. К. а А. Б. С. С. Р.

ئىعلان ھاقى.
پىيىت يولىنا ئاداتى بىيتە 30 تىن. برىنسى ھەم ئاخىرعى بىتتەرزە 60 تىن. سيتقالاتىعلاندارى % 100 ئارتى.
كانتوراھەم ئىدارانىڭ تىليفون نومىرى 288

گەزىتەنىڭ حاقى.
«باشقۇرتۇستان»
بر ئايعا 80 تىن
3 ئايعا 85 »
يارتى يىلعا 1 - 60 »
بر يىلعا 3 - 40 »

ئىدارا ھەم كانتورانىڭ ئادرېسى.
Уфа. ул. Зенцова №26
„Башкртстан"

№ 24
فيۋرال 26
شەمبى.
1927 يىل.
ئايرم نومىرى 5 تىن.

بل نومىردا:

بيوراكراتيزم منەن كۆرەش دۇيمدلى بورسى. ئىسە ھەم باللقتى ھاقلاو كۆتنلە ئىدەرلەنگىز. ب. س. س. ر. ئۈزەك باشقارماھىنىڭ 3 نسى سيسسيەى. مەسەوت كانتونلىنك ئيقتيسادى حەلى. ئاۋلدارزى ماليەسا منەن تەئمىن ئىتو سارالارى. ئۇرلۇق ئىسسوداھى قايتارو توراھندا.

سونچوانفان عەسكەر منەن كاماندانى لو سەن تيزگە تابشرزى.

چژانتسزونچان عەسكەرزەرى نانكين‌عا كيلدى. سونچوانفانعا قارشى باش قالقتقان 2 كرەيسر قولعا ئالنعان ئيمش. ياپونيا كرەئتيەندەر ساپوزنىڭ ئسيزدى يابلدى. كانسيرۋاتر ديئانس نيكاراگوانى ئاميريكاعا تابشرماقسى.

ئانگليا عەسكەر يىبەرە.

نيويوركتان ئالنعان‌حەبەرگە كورە، ئانگليا حكومەتى نيكاراگواعا عەسكەر يبەررگە قارار بيرگەن. سۈنكى، ئاميريكا - نيكاراگوالاعى ئانگليا كشلەرىنىڭ يەن مالدارلىك ئيمينلگن هانلاوذى ئۈنتۈنە ئالماى ئيكەن.

قوشمائاميريكا يۇمھوريەتى نيكاراگواعا ياڭى كۇستەر يبەرە. ئۈشۈ كۆندە ئاميريكا عەسكەرزەرى نيكاراگوالاعى بۈتە مۇھيم قالالار ھەم موعش ئۈسۈن قولاى ئورندارذى قولدارندا توتالار.

گريپ ئاوروى.

موگەى ئاذنالا ئانگلىالا گريپ ئاوروعان ئولوسنلار هيرەگەيدى.

لوندون ھەم ئانگلىانىڭ 105 ،ئۇلۇراق قالالارندا ئلككى ئاذنالارذا ئاذنماين 818 كشى ئۈلە ئىنى، موگەى ئاذنالا 759 دان ئارتماعان.

ديڭگذ تۆبندە تانكى.

ئاميريكالاعى تابيعەت عالىمى بيبى‌ديڭگذ تۆبندە يۈرو ئۈسۈن قورۇستان تانكى ياھاعان. بنىڭ منەن ،ئول بنعا تيكلم كشى تۆبنىنە يتمەگەن ديڭگذ تۆبندەگى ئۈسملكتەرذى ،ئورمۇسن ئۆيرەنمەكسى بولا.

ئيران شاھى ئسپيكولەنت.

تەھنتنەن‌تۈشۈرلگەن‌ئيران شاھى‌فرانسياعا كوسكەن. حەذر ،ئول شەرقتە ياھالعان ھاوتەھابالار ھاتا ئۆرعان مەگەزىن ئاسب يبەرگەن.

يۆرت قاراوسى‌-شمسى بولرعا تيش.

ئيتاليالا يۆرت قاراولسلەى ھەم شۆبنتار-ذارعا پالينسيا شمستەن بولو رەسمى ئرەوشتە مەزبور ئيتلە.

ئشەنلك منەن نيسك كۆرەشكەن.

ۋينگيرييەلە مچيكسيبە ئيسملى بر قلعا حۆكۆم باشلاندى. ،ئول بر قالالا حنمەتكە يالالو بيەراھندا مۆديرە بولب تۆرعان ساعتدا ئشەنذ قنذاذارذى ئادعنلق ئورنتا ئۆذاتو حذمەتى ئوتەب تۆرعان بولعان.

* كاليفورنيا يارم ئوتراوندا (ئاميريكالا) بيك ذور تاشقن ،بولب 20 قالاين‌ھو باتتى. برنيسە ،ئون مڭ كشى قولا يالاندا قالدلار.

* تۆركيەنىڭ كوبكنە ۋيلايتەترندەبۆذەرن قاپلاب يۆرو ،تنبلدى، قايھتبرذەرندە ئلككى سالبار كنبوذى ،تنيب، ئانىڭ ئورنتا يوبكا كنيەرگە قوشب يۆيرق بيرلدى.

پراتيست ئيتەلەر، گرودنا تيرەھنلەگى ئاولدارذا كرەئتيەنلەرذك ديمانستراتسيالارى بولعان. ليدسكى ئۆيەذندەگى كوب ئاولدارذا قنل فلاكتار ھەم حۆكومەتكە قارشى لوزنگلار باذلعان پلاكاتلار ئلگەن. شونىڭ منەن برگە پالينسيا تيرروردى‌لا توقتاماى، گرامادا ئاعزالارن تنتو ھەم قولعا ئالوذار ھامان داوام ئيتەلەر.

ئيتاليالا كاممونيست ديپوتاتتارعا ،سوت.

ريم ئاگروزنوى سوتندا كاممونيست ديپوتاتلارذان: ماللينيلى، گريبنكو ھەم باشقا يتنى ئشسنىڭ ئشەرى قارالا باشلاندى.

گريبنكو ئۆذى سوتتا يوق.

مەعبوبتەرذك بۆتەھنلە - يەشرن كاممونيست ماتبوعاتى ھاقلاى تۆرعان ئسكلات ،تۆتوذا عەيبلەنەلەر. ،بل ئسكلاتنىڭ بارلنعى 1926 نسى يلدا بلنگەن بولا.

مەعيوبتەر ئۆذذەرنىڭ كاممونيزم ئۆيرۆديناھندا بولوذارنان تانمايذار. لەكين، ئسكلات بنذكى ئيتى تيمەيذەر.

ماللينيلر سوتقا ئۆستيكا ئوتراولنان كيلترلگەن. ،ئول ئاندا مۆرگونگە يەرلگەن بولعان ئيكەن. ،ئول - سوت‌تان نى ئۈسۈن ئۆذى ئيتاليا پارلامينتى فاشيست بولماعان بارلق ديپوتاتلارذى ديپوتاتلقتان مەحروم ئيتب، ماندانتارن كيرى ئلماث يۈرۈن قولعا ئالنوذنا ياواب بيروذى ئالاب ئيتە. ھەم ئۆذن سوتقا بيرو توراھندا پارلامينتتا قارار سعارلماى ،تۆرۆب -وتتى تانماياھن ئيعلان ئيتتى.

سوت ،بل مەسئەلەنى قاراوذان باش تارتب، حۆكۆمذى 9 نسى مارت‌قا بيلدەلەنى.

ديئاتس- نيكاراگوانى قوشما ئاميريكاعا بيرمەكسى.

شونذاى حەبەر ھۆيلەيذەر: ئيتكنىڭ ياقلى نيكاراگواپريزيدينتى ديئاتس ليبيرال ساكازا ياقلى كشلەر تارافنان يڭلگەس قوشما ئاميريكا ئشتانتارنا تەقديم نوتاھن تابشرب نيكاراگوانى 100 يل واقتقا ئۆذ حيماياھندا ئالوون ئۆتنگەن. ليئاتس ،بل نوتاھندا: «قوشما ئاميريكا ئشتانتارى فەقەت نيكاراگوانىڭ ئۆتۆننىڭ ھەم ئيستيقلاليەتتنەگنە ئيرك بيرەن. شونىڭ بەرابەرذە نيكاراگوا ئۆذندەگى تابيعى بايلقتارذان 400 يل بويتنا فايذالانرعا شونىڭ منەن ئۆذذنىڭ ماليە ئشتەرن نعنتوعا رۆحسەت ئيتە» نى. شونىڭ ئۆئتۆنە ليئاتس- قوشما ئاميريكا ئۆذى ئۈئتۈنەن ،تولى موعش كانترولى ياعاب تۆرۆرعا رۆحسەت ئيتوون بلدرە.

ئاميريكا عەسكەرزەرى كيلە.

مانيلادان شانحايعا قارابا تاعنلا 3 ئاميريكا ميناونوسيسى بولعا سقتى. ئانىڭ ئۆئتۆنە فوچژاودان‌دا بر ميناونوسيس يبەرلگەن.

،ئۆشۆ كۆندە شانحايذا 1300 ئاميريكا ديڭگذ يەيو عەسكەرزەرى بار ئيكەن.

ئانگليا پرافساۋيتى قايعى بلدرە.

لوندن پرافسايوزدار سەۋيتى كانتوندعى قتاى پرافسايوزدار فيديراتسياھنا تيليگراممايتبەرذى. تيليگراممالا:

-بز، شانحاى‌دا بارعان تيررور توراھنداعى حەبەرذەرذى دەھشەت منەن توپيپ ھەم قتاى زاباسنوفكاھى يول باشسنلارنىڭ ئولترلودەرنە فانى قايعى بلدرەبز" تيلە.

تيليگرامانىڭ ئاذاعندا قتاى‌ذان ئانگليا عەسكەرزەرى ئالنرعا تيشلك توراھندا قايعابان تلاب بلدرلە.

* پاريزداعى „تان" گەزىتەھنىڭ ئۆيسا شانحاى كانتون عەسكەرزەرى تارافنان‌مۆتلاقا ئالنناساق ئيكەن.

ياپون كرەئتيەنذەرى سايوزنىڭ ئسيزدى.

ياكنعنا يابلعان ياپون كرەئتيەنذەرى سايوزى ئسيزدى ھولدارذك يڭكوى منەن تەمام بولدى.

ئسيزد: كرەئتيەنذەرذك سەياسى ۋلاس‌نى قولعا ئالو ،ئۆيى منەن ئالب بارلەن كۆرەشتەرن كۆسەيترگە، قالا پرالېتارياتى منەن برلەشكەن فرونت تۆذۆرگە ھەم قتايذاعى ميللى حكومەتنى تانترعا، قارار بيرذى.

حكومەت قارارن ئيعتيبارعا ئالماتقا.

كاممونالنى ھايلاوذار توراھندا زاكون پرائيكتى مەسئەلەھن قاراعاندا، پولشە سەيمنىڭ ئادمينيستراتيۋذاى كەميسياھندە ئش حكومەت منەن تالاش‌قا تيكلم بارب يتتى. ئاعزالارذك كوبتۆى حكومەت تارافنان تەقديم ئيتلگەن پرائيكتقا قارشى سقنلار.

ئاذاق، 9 عا قارشى 12 تاوش منەن: كامسيە حكومەت تەقديم ئيعتيبارعا ئالماى، تيگەن قارار سعارلدى.

كرەئتيەن ديمانستراتسيالارى.

«ناش گولوس» گەزىتەھنىڭ يازنا قاراعاندا كۆنباتش بيلاروسيانىڭ (پولشە قولنداعى ئۆلۆشندە) ھەر بر ياعندا كرەئتيەنذەر بيلاروس ديپوتاتلارنىڭ قولعا ئالنوذارنا قارشى

قتاى حەلدەرى.

سونچوانفان عەسكەر منەن كاماندا ئيتمەى.

«تايمس» گەزىتەھنىڭ نانكين‌داعى حەبەرسنەى- سونچوانفاندك ئاتسنافكاعا سعب قالعان عەسكەرذەرنە كاماندير بولوذى لو سەن تين‌گە تابشروون حەبەر ئيتە.

شاندون گوبيرناترى حۆانتسزونچان عەسكەرذەرن كۆنياقا كوسترە باشلانى. ،ئول عەسكەرذەرن تيلرەك سونتسزين‌گە يتكرب، سيكنوسى سونچوانفان عەسكەرذەرنە يارذام كورمەتمەكسى بولا ئيكەن.

نانكين‌عا كيلگەن.

«رەيتر»ذك شانحايذان ئالنعان حەبەرنە كورە، چژانتسزونچان نانكين قالاھنا كرگەن. سونچوانفان منەن ئيكى ئارالا بولعان كيلشوگە كورە قالالاعى ۋلاس چژانتسزونچان قولنا كوسكەن.

نانكين‌دان كۆنياقا ئابان كيتكەن تيمر يولن ھاقلاو ئشى‌لە موكدين (چژانتسزالين) عەسكەرذەرى قولنا كوسكەنلكتەن نانكين‌عا كرگەن 32 مڭلب ھاالعان نۆنياق عەسكەرذەرن شانحايذى ھاقلاوعا يبەرو مۆمكين بولاساق.

"رەيتر": حەذرگى حەلگە قاراعاندا سونچوانفان موعش ئشتەرندە كوذگە ئالنرلق بونلى ،ئورن توتا ئالماث، نى.

* دۆرۆئلنگى تيكشرلگەن حەبەرذەرسونچوانفان‌دك ياپونياعا قاسب شانحايذاعى ۋلاس‌نىڭ قرقا چژانتسزونچان قولنا كوسوون بلدرەلەر.

* „رەيتر" حەبەرنە كورە، سونچوانفانعا قارشى باش قالقتقان ئيكى كرەيسيرذى قولعا ئالعاندار، كاماندردارى قاسقاندار ئيمش. قالا ئسنىدە كشى كوذ ئالدندا كشى ئۆلترودەر حەذرگە كەمگكەن شوندالا عەسكەرى ئشتاب‌قا ئالب بارب ئۆلترودەر داوام ئيتە.

شولوق ئاگيتسۋانىڭ ھوذنە قاراعاندا باستاوات ئيتكەن ئشسلەرذەن 3مڭ كشى ياكتنان ئشكە باشلاعاندار.

تورا شانحايعا بارب ئانانھولك گانگكونگعا كيلەلەر.

ئانگليا يبەرگەن «ماگانتيك» ھەم «كارمالا» ئيسملى ئيكى موعش ترانسپورت سوداھى گانگكونگعا توقتاماى ئيك تەولە شانحايعا بارب تكان (ھوعلعان تاوار) ذارن بوشاتالارذا ئانانھوگەما گانگكونگعا كيلەلەر ئيكەن.

---

9 نسى مارت، كۆندذ سەعەت 11 ذە ۋ. ك. پ. (ب) باشقۇرتۇستان ئۆلكە پارتيە كەميتەتىنىڭ پلينومى ئاسلا.

كۆن تەرتيبى:

1. يەرلى سەناعەتتك حەذرگى حەلى ھەم سەناعەتكە بيرلگەن سوبسيدييەنەن فايذالانو.
2. كريديت سەيەسەتى.
3. تۆتاش ھەم ئايرم يەر تۆذو ئشتەرى.
4. يارلىلار ئاراھندا ئشلەو ھەم ماتدى ئيقتيسادى‌سارالار.
5. ۋ. ك. پ. (ب) ئۈذەك كەميتەتى پلينومى قارارى ئايقالى باشقۇرتۇستاندا تاوار حاقن ،ئۆسھۆذلاندرو مەسئەلەھى توراھندا.

سيكرېتارياث مۆديرى: يەرينكين.

بيوراكراتيزم منەن كۆرەش دۆيمدك ،بورسى.

،بل مەسئەلە ئۆذنىڭ مۆھيملكى ياعنان ئۆتنەنگنە قارالب ئۆتە تۆرعان مەسئەلەبولماى، بەلكى ،بل تورالا كوب مۆيلەشرگە، كوب‌ئوقرعا، كوب ئۆيرەنرگە كەرەكلگى ئالدنذا تۆرعان ئيك ذور بورسنارذك برھى بولرعا تيش.

مەنەن كۆرەشودە، پرالېتاريات ديماكراتياھن كيڭەيتودە ئۆپ لينين يولى ياليينن ئيدارا ئشتەرنە ئلقرو ئيكەنلگن كورھەتە.

حەذر ئيندى بعا كيك ئرەوشتە مۆمكينلك ،تۆذى، حۆالقتا ئۆذەتو ئۆسۆرلنان كوتەرو يولنا كوكەس، يالپىنىڭ ئاكتيۋوسلەى ...

ئۆرلق ئسسوداھن قايتارو توراھندا.

ئۆرلق ئسسوداھى واقتندا قايتارلماعا، ئالداعى يادذا باشقۇرتۇستاندا سەسو مايذاننىڭ كەمو قورقنسى بار.

(باشقۇرتۇستان يەر ئشتەرى حالق كاميسارى ش. تۆ. مفتوللين مەقالەھى.)

حۆكومەت تارافنان بيرلگەن ئۆرلق ئسسوداھى ،بورلن قايتارب ئالو توراھنداغى ئيكى 4 ئۆرلى يولتولا: ئلككى بلدارذان تولەنمەى‌قالعان كانتونذان ئۆرلق ئسسوداھن يتيب ئالو، كانتون، ۋولابشقارمالارى ھەم ئاول سەويتتەرى ئارقرى ئشلەنە.

ئۆتكەن ،بل باشيلەوز كريديت ئارقرى بيرلگەن ئۆرلق ئسسوداھن توراھان - تورا ...

بولعاس، بارلق قايتارلعان ئسسودا - 79·790 بۆت - 23 پراتسينت بولا.

ئۆرلق ئسسوداھى ،بورلن قايتاروذا كانتوندار ئاراھندا يتلاير كانتونى ئالداراق تۆرا، سۆنكى ئاذان، تيبشلى ميقدارذك 63 پراتسينتنى قەذەر قايتارلعان.

يتلاير كانتوندا ،بل تورالاعى ئشمەكەرلگنى، ئانداعى ئۆرلق ئسسوداھن ئايبارانىڭ ياقشى قويتلوولنان ھەم ۋولس باشقارماھى، ئاول سەويتتەرنىڭ ترشلعنتان تيب ئيترگە تورا كيلە.

كتەن يتيرتلعان ميقدارذك بارى 23 پراتسينت. ذمنا يتيلعان بولب سعا.

ئۆرلق ئسسوداھى ئۆذ واقتندا قايتارلماوذك ئۆپ مەيبى، كانتون، ۋولسباشقارمالارى ھەم ئاول سەويتتەرنىڭ ،بل ئشكە تيشنسە ئيعتي...

(مەنەوز ۋولسى): ئاللاعوات (ئاذذاى ۋولسى) سيمينكين، بورى قاذلعان: توبەن بەگەندش؛ ذور - ئوشمان؛ بايقى؛ نيۋنى ،ئوسلين، ئابدوللين ھەم بوگالوبوف (بەگەندش - ئابوقان ۋولسى)، ھەم ئيدبسەلەم (ئۆرشە كمين ۋولسى) ئاول سەويـ...

ئىسە ھەم باللقتى ھاقلاو كۆنىنە ئىدەرلەنگىز.

ھاقلاوذى حۆكومەت ئشى تيب ئيعلان ئيتتى.

ئۆذلنىڭ ئاذانلعى يولندا كوب بلدار بويلا باتردارسا كۆرەشكەن پرالېتاريات ئىسە ھەم باللقتى ھاقلاو ئشن ئالعا قويب، بيك ...

ئىسە ھەم كرەئتيەن حۆكومەتى ئۆذذنىڭ توعن بللق داوامندا: ...

قاتن - قذذار تورموشى.

ئيته تۆتارعا كەرەك.

هيگذنسى مارت ياتقلاشب كيلە. ۥبل كۆن قاتن ـ قذذارذك بايذلميلەل كۆنى. ۥبل كۆندە قلا بيرذەرندە باينا قنا ئشتەر ئشلەـ نهەلە بذذك ئاول بيرذەرندە ۥبل كۆن ۥيل هاين بايرام ئرەوشندەگنە ئوتەلە كيتە.

بذذك ئاول قاتن ـ قذذارى ئەلى بولها قاراڭغلقتان سعب ئوذ حۆقوقتارنـدا ئالاب ئيته ئالمايذار. يذيلشتارعا ەيگە ئاندا نى بار. مين نيشلەى بلەم، ئيەـنە بلگەنذەر ئشلەەندەر، تيب بارماى قالالار. ۋولس كان فيرينسيالارندالا ئوذ ئارالارنـان وەكيلـلەر هايلاب يذبەرو حەستەرن كورەيذەر. ۥبل تورالا ئەلبيتتە ئلعى قاتن ـ قذذارعنا عەيبى توگل، عەيب ئاول سەويتتەرنەدەلە بار. ئالاردا قاتن ـ قذذار ئشتنە بارماق ئاشاعنا قارايذار.

مەثەلەن: بلابر كانتونى، مۆرابتال ۋولستنڭ بر ئاولدا ۋولس قاتن ـ قذذار كانفيرينسـيەەنە ساترو قاعنذى، كيلە. رەئيس سيت ئاولدا. سيكريتار قوناقتا. بيلدەلەنگەن كۆن ياقنلاشا باشلالـاس نيسكترو ۥاتن ـ قذذار ئوذ ئارا قوذـ عالب هايلارعا بولالار. لەكين برەوذە كيلمەى، كانفيرينسـيەەن تورب قالدلار. ئاول سەويتندە بر توگل، ئيكى قاتن ئاعزا بولهالا، ئـالاردا ئوذ واز فلارن باهـيذەر.

شولايوق قاتن ـ قذذارذك ئيرذەر قولندا ئيذلاووى هاـاندا بۆتاب يذنمەگەن. ئيرذەر هاماندا ئوذذەرن ەموذاە ئيتب كورهەتكنلەرى كيلە.

مەثەلەن: شولوق ئاولدا تاعنلا قاتن ـ قذذار ئارامنان برەوذى هايلاب ۋولسقا يذبەرگە تيگەن يادو كيلە. ۥبل ئشتە بـاى بيسەلەرگنە حەل ئيتە تورعان مەسئەلە بولهالا، ئيرذەر: ەقوسەلى شول بيسەلەرذى نيمە كيگە ەـوـختب يۆرۆترگە. ئەيذە، ئوذذبذ برەبۆن هايلابيذدا قويابذ، تيب، هايلابذا قويلار.

ۥبل ئش ئيرذەرذك بيسـەلەرن يذبلشقا يذبەرمەو، ئالارذى ياڭى تورموش مەن

تانشررعا تلمەوذەرن كورهەتە. مندای ميثالدار كوب. باشقا ئولدارذالا ۥتولب ياتلار.

شولايوق قذذارذى يەشـەى كيبەوگـە بيرەوذەرذە كوب ۥبولب، مولالار 3 ـ 4 هوم ئاقسا ئالالاردا ئشنى ئرەتلەى بيرەلەر. ئالارذى زاگسقا يذبەرمەث ئۆسۆن: هقويلەـث بـالالار شول كويى زاگسيذ تورا بيرلگـنا ئانـدا بارهاعذ ئورئتار سيسندرب قارايذار، ئوذذـ كذگە گۆذاها بولرە تيب، مولـلانڭ قارا ئاگيتاسـيەەى يەشەرذك كـوذن تومـالاى. ئوكذى، هولذى بلب يذنمەگەن يەشتەر ئويـلذنە بيرەلەر.

هۆذۆمندەلە: بر ئيكنى بل تورعاس ئاك كرە بانلاب. نيگە ئۆيلەندم. ميـگە ئوترعا كەرەك ئيذى تيب ئويلانا باشلاى، ئاراذاتواق كيتە. ئابرلشوذار كوبەيە باشلاى. زاگسـنا يادلماعاس، ئۆنابت ـ نزنايو تيب يەش قذـ ذارذى قنوالاردا يذبەرەلەر.

ئاول سەويتتەرى مندای ئشتەرگە تاعنلا بول قويب تورالار. ئيكى بيسە منەن تورو سنلاردا كوب ئالارذك تورموشتارى ئيلاش، تـقرش منەن ئوتە. ئەلى برمن، ئەلى ئيكـ سنين قنوالار. سەويتكە ئيلاب بارعان قاتنـ دارعا: ەقويذـذ، يوق منەن يۆرۆمەگذ! دۆنيا بولماس قاتق، ئاياق شالترلماى تورامن،ەتيب ئورۆشب، كيلشترب قايتارالار. ئانـدا بارب زالو ئيتب يۆرۆگەن ئۆسۆن ۥبل قاتن ئيرى تارافنان ئلكەرگەنەنەدە نعراق يازا كورە.

منا مندای يذشهلكتەرذى ياذاكيتەهك بيك كوب، هوذذك تنقاعى ئيتب شونى ئيتەم: يذيلعى 8نسى مارت كۆنى بايرام ئيتب كذه ئوتكەرلمەى، ئاول قاتن ـ قذذارى ئاراهندا كوبكنە ئشتەر ئشلەب قالـدرو، قاراڭعـى ئولمدارذا ئوذ فايذالارن بلە تورعان بيسە لەرذەن ئشسنذەر يذشترو سارعنا كرشو كەرەك.

«سومۆكە»

ۥبل مۆبۆشكەلە كوذ هالنعذ.

م ـ قولى ۋولسنى، سيروسى قاولىـسەويتى دەوەلندە قاتن ـ قذذار هاماندا ئيشكى تورموش قالدقتارى ئاتندا ئيذلەلەر. هاماندا هايوان ئورننا هانلب يۆرتۆلەلەر.

كانتون قاتن ـ قذذار بولنگى ۥبل تيرەـ لەرگە نعراق كوذ هالرعا كەرەك ئيذى. ۥبل تيرەلەرگە قاتن ـ قذ ئيذسترو كترشـالارى، ۋولئارگانيزاترشالار كيلب، هيسذ بولماها 2 ئايعا بر تابقر قاتن ـ قـذذار سـاوانيـالارى يذبب داـلانتار هۆيلەب كيتهندەر ئيذى. بولماها، ئيرذەر ئالار ئاراهندا ئشلەى ئالمايـ ذار. ۥبل ئشكە قاتن ـ قذذارذك ئۆياوذارى ذور قاماساو بولب ئۆرا.

قۆذەين.

بذذە ئشتەر ياقشرا.

تونعاتار ۋولسنى دەوەلنـدە حـاذرگى كۆندە دليگاتكالار ئاولهاين ذورعنـا هان تەشكيل ئيتەلەر. ۋولئارگانيزاترشا ئاينا 2ئەر تابقر ئاول ئارالارنا سعب، ەسەياسـى بلم، ەئاول حوذالعىە، ەبالالار تەربييەھەىە هـم باشقا تيمالاردان ئالب ئولترشتار ياهـاى، ئەڭگەمەلەر ئوتكەرە. دليگاتكالار ئاراهندا ئاك ـ بلم كۆندەن كۆن كوتـەرلە. تيـاك شونهىعنا ۥيذيذ: قاتن ـ قـذذار ئاراهـنـدا گەزيتە، ژورنال ئالذرو ئشى بيك ئارتتا. ۥبل ئشكەلە ياقشلاپراق تونونعاندا ئشتەر تاعنلا ئالعا ئالار ئيذى.

قورامشينا.

ئاك ـ بلم.

بنعا ئيعتيبار ئيتەرگە كەرەك.

بذذك ئامبان ئاذ اى كانتونلعندا بنعا حەذلم مەكتەبتەر كەرەكلى ئوقو ئەسبابتارى منەن ناسار تەئمين ئيتلە. مەعاريف شوعبەهى تارافنان بيرلگەن زاكاز بويـنسا كيتابتار هوكا قالب ئوقو سيزونى ئوتكەـكنە كيلە تۆرعاينى. بنبل ۥبل تورالا مەعاريف شوعبەـ هى واقنندارلاى تۆذعالب. باقشوق ۥترنشاق ئيتتى بوليا كەرەك. يتابتار واقنندا كيلب يلبتب، واقنندا مەكتەبتەرگە تاراتب بيرلدى. مەكتەبتەر حاذر كيتابقا ئابترامابذار. ئابترا ماينذارعنا توگل، حاتتا ئوقو كيـابتارى كەـ رەگنەن ئارتق كوب بولب كيتتى: مەثلەن، بذذك ئاولى ۋولس مەكتەبتەرى ئـۆـۆن قذل بول ئيسمنەگى ئوقو كيتابتارى I-II-III-IV نسى بولمەرى شول حەذلم كـوب يەـرلگەن، كى بالا باشنا ئيكنشەرذەن تاراتـ قاندالا يذەرلك. شونك منەن برگە ئيك كە رەكلى بولعان حاريـتا برگـنە دانـالا يوق. ياڭى پراگراما بويـنسا I باتقس مەكتەبتەرـ ذك IV نسى گروپپالارندا س.س.س.ر. هم سيث ئيلەر ئۆيرەتنلرگە تنيش بـولعان حەلدە س.س.س.ر حاريتاهى بولماو مەكتەبـ

تەرذى ذور ئابترالشا قـالذرا؛ سۆنگى حاـ ريتاهذ س.س.س.ر ذى ئۆيرەنو، ئيلك منەن هو تانشعان كوڭ قايذاهذ بـر ئش بولووى كۆن كۆرۆك ئاسق. كيتابتار ۋولبيۆذيتت حيـ سابنا يەـرلگذلكنەن، كەرەكمەگەن كيتابتار يەـرلب، ۋولبيۆذيتكدلە حـتهذ زارار ئيتلـ گەن بذلار بارلعى لا مەعـاريف شوعبەهنڭ ئيعتيبارهذلعمان هالرعا تنيش. سۆنگى بنعا حەذلم مەكتەب مۆديرذەرى تارافنان هەر گرويپالا ئوقوسى بالالارذك مالى تورامندا مەـ عاريف شوعبەهنە ئابهاين تـۆيذيذيە يەـرلب ئۆرۆلا. شولايوق يذنشمەگەن ئوقو ئەسبابى تۆرامندالا زارلانب، تربيوۋابـالار يەيـەرلب تۆرۆلا. منا بذلار ماعاريف شوعبەهنڭ قولندا ماتيريبال بولب، كيتاب هەم باشقا ئوقو ئەسـ بابى شولارعا قاراب ئەذرلەنرگە كەرەك ئيذى.

يذنشمەگەن ئوقو ئەسبابى تورندا ئوقتنو سنلارذك زارلانب يادعان هۆراوذارن ئيعتيبارعا ئالب، ئيك كەرەكلى ئەسبابنى واقنندا ئەذرـ لەرگە ۥترشلهن ئيذى.

ئوقتنوسى: يوسوپف.

ۥترشقاس مەكتەبيندە بولدى.

قرمنقالى ۋولسنى، ئوتەگەن ئـاولى ئيـك قاراگمى بر ئاول بولب، هيسبر تورلى مەكـ تەب توذى كورمەگەنلكنەن ئاك ـ بلم دەن ئارتتا سەويت ۋلاستنگذا نيندەى يول منەن بارعانن بلمەيذەر ئيذى. 25 نسى بل ئاولك بذذك ئاكلى يەشتەرذك ۥترشلعى منەن

ئاك ـ بلم توگەرەگى ئۆيۆشترلب، توگـەرەك ئيسمنە گەزيتە ئالدرب كيلەبذ. ئۆشۆ كۆندە مەكتەب هالدرب، 2 تابقر ئسپيكتا كـلدە قويب ئاشلادق. ئاول حالقى ئسپيكتاكـلدى بيك ياراتب، رەحمەتتەر ئيتب تارالدلار.

ئيسلامەولى.

بلدرو.

ئوتكەن قش باشتار كامپروس بەھيـكەى باندا ئالدان ەئتقارتـلعان تيپ پاليتشكولەب لا ئوتنعان ئيبتەشتەر مينك ئاتا برنسى ئالا رايكوملنان ئورنسا پاليتـ گراماتا كيتابتارى ئالعابذلار. مەكتەب باولماندك هوگذا شول كيتابتارذى ئابشرماـ نذلار. ۥئۆنۆنك منەن كيتاب ئالونذارذك مارت باشندا تيـكلم «باشقۆرتـۆستان» ئيدارامندا كيلترب ئابشرودارن ئوتنەم. كيلترمەگەن ئيبتەشتەر بيرگەن تولتامالارى بوينسا ياوابقا تارتلاساتار.

مەكتەب ئستاراستاهى: م.ئاگيش.

Башглавлит № 591.

ياڭى ئەليفبا حەبەرذەرى.

[illegible]

هۆراوذار عايا وابتار.

1 ـ ئاتايم حوذالعتىن بولنب ... [illegible]

[illegible]

«باشقۆرتۆستان» حەبەرى بوينسا تيكشرودەر.

«باشقۆرتۆستان» گەزيتنڭ 115 نسى ... [illegible]

[illegible]

ياڭى سققان كيتابتار.

ميتر ئولسەوذەرى هەم ئاني ئۆيرەنو ئۆسۆن قوللانمالار.

«باشقۆرتۆستان» گەزيتنڭ ئوتكەن نومبرذارندا ميتر ئولسەوذەرى منەن تيىسكتەش قذلرعا كەرەكلگى،ميتر ئولسـەوذەرلنڭ ئيذكى ـ ۥئورت ئولسـەوذەرنە ساعشترو يەدوەلـسەرى قنقاسا يادداب ئوتكيـنى. لەكيـن ۥبل ياڭى ئشنى ئورۆشقا ئوتكەرگەنذە قابەن برئاڭـ لاشماوذار، كەمسلكتەربولرعا مۆمكين. ئولسەو ئشى حوذالقتا بيك ذور ۥئورن ئوتا. ئەذگنە ياكلشلق: ئولسەوذە ئارتترو، كەمتو ـ حوذالققا زارار ۥبولب تۆشو قورقنسى بار. شونك ئۆسۆن ياڭى ئولسەوذەرذى بيك ياقشى ئۆيرـەنرگە، ئوذگەنلە ئالدانماناق، كشننلە ئالداماتاق بولرعا كەرەك.

باشقۆرتۆستان ئوذەك ميتر ئولسەوذەرى

رەحمى بولك.

كاميسييەهن ۥبل تـورالا ئاتار، باشقـورت ... ۥئورت تلندە كيتابتار، يەدوەل هم قوللانمالار باسترذى. شولارذى ئالب فايذالانرعا كرەك. بيگرەكنە ياڭعمنا باسلب سققان، كرەشيبەـ لەرگە ميتر ئولسەوذەرلەمن نى بارگە كرەك تيگەن سرومق ئارافنان ئوذۆلگەن كيتابى ۥبل تورالا بيك كوب مەعلومات بيرە. هاقى 30عننا تيين.

شولاى ئوق ەميترئولسلنداعى ئولسەوذەرى ئۆيرەنرگە ئاشعمنعە، تيگەن جينابلار باشقانوللانمالار باسلب سققى. ۥبل قوللانمالارذى ئۆفنلە ەباشكنيگەە هم كراسنى باشقيرـ ما كاريندارننان ئەذلەب هم كوبلب ئالرعا يارا...

افتانوميالى باشقۆرتۆستان س. س. ي. عەدلييە حالق كاميسـارى هەم پراكورورنان ئاڭلاتما.

باشقۆرتۆستان مەركەزباشقارماهى تارافنان باشقۆرتۆستان قالالارندا مونيسيباليزاتسيا ياماـ لعان (يەرلى ۋلاست قولنا ئالنعان) يۆرت هم قارالتلارذك ئيمابكەەرن تاسديق ئيتو 1925 نسى يلدك I/II نده (ۋنسيك پريزيد ومتنك 23 نسى بل، 14 مايعى قارارى، ەس. اوزە 23 بل، №44، ماندە 465، هم رسـفـسـر حالق كاميسارذار سەويتىنڭ 24 يل، 28 ئاوعست قارارى، ەس. اوزە 24 يل، №73 ماندە 719)، ئە ئاول بيرذەرندە بارى 1926 نسى يلدك 1 نسى ئيبولنمگنە (ۋنسيك هم رسـفـسـر ح. كاميسارذار سەويتىنڭ 24 بل 1 ديكەبرذەگى قارارى، ەس. اوزە 24 يل، №89، ماندە 910 هم 26 بل، 10 ئاپريل قارارى ەس. اوزە 26 بل №22، ماندە173) تەمام بولدى.

مونيسيباليزاتسيا ئشتەرن شولاى رەسميلەـ شترب ئيرەتكەهالوعا باينتاق كوب واقت ۥئوذب بلاى مونيسـپاليزاتسيا ياهالعان يـۆرتتارذك ئلككى حوذالارى ئۆـۆن باشقۆرتۆستان مەركەز باشقارماهنڭ ۥبل تورالاعى قارارذارنان تيبشـ لى تەرتيبتە شيكايەت ئيتوگە باينق ۥئوذاق فۆرسات ۥبولدى. پراكتيكە، ئلككى حوذالارذك ۥبل فۆرسات ەمنەن قات هم ۥتولى ئرەوشتە فايذالانب، شيكايەت ئيتلگەنلكتەرن كورهەتتى. لەكين بذذك پراكورارلذا ئيذارا (ئادميني ستراتيۋناى) اورگەنلارنڭ قارارذارنان شيكاـ يەت ئيتو مۆمكين بولعان سروكتڭ سيكى كورەتلمەو سەبەبلى مندای يۆرتتارذك هم قارالتلارذك ئلككى حوذالارىنڭ بيك كوبلەى ۥبل قارالتلار تورامنداعى شيكايەت بويـنسا سەارلعان قارارذارذى قايتتان قاراب ئالشترذى هۆراب نيسەشەر ئابقرلاب ئوتنس قوذعاتالار هم شيكايەتتەر بيرەلەر. ۥبل ئارتالا ئيذارا اورگنـ دارى منەن پراكورورعا تۆبيذ ئوتنس هـم شيكايەتتەر كيلب تولا، ئورنيذ هـم مەعناهنذ ئش بۆكلەنە.

منا ۥبل حەلدى ئيـكە ئالب، ر س ف س ر حالق كاميسارذار سەويتى 26نسى بل 21 ديكەبرذە بر قارار سعارذى. (ئيذـ ۋيستيە تسيك س س س ر ذك 1927نسى يلعى 4 №ندا ۥبذلعان). ۥبل قارارعا كورە ر س ف س ر ح. كاميسارذار سەويتىنڭ ۥئۆشۆ قارارى ئيعلان ئيتلگەنتە (1927نسى بل 6 عينواردان باشلاب) قالالاردا 1926نسى يلدك 1نسى عينوارنعا تيكلم ئلكـكى حوذالارى

قولنان فاكتيچسكى ئالنعان بۆتۆن قارالتلار تورامندا شيكايەتتەر قابول ئيتو ئالارذى قاراو توقتاتلا. ئە ئاول بيرذەرندە قارالتلارذى مونيسيباليزاتسيا ياهالوذارنا شيكايەتبيرو سوڭعى سروگى ئيتلب 27نسى يلدك اپريل ئيبولى بيلدلەنە.

منڭ منەن، شيكايەتتەر تورامنداعى ۥبل تەرتيب ئيدارا ئورگنـدارندالا، پراكورا ئورگندارندالا كوذەتلرگە تيبشلى بولعاناق ئيعلان ئيتلە.

باشقۆرتۆستان عەدلييە ح. كاميسارى هم پراكورورى قاسيمى

ئيدارادان ياوابتار.

ۥبورى بالاهى بوركلەهـالهاشا ئورماند قاراى» (ئوسمانف)، ەدۆنيا كولاسەە (ئيشيولتو ەئشتەر يەنالەنە»، «حوليگان كشى قورتلنا ەكلەث واتالارە»، «ئاول حوذالعى هم ئورمان ئشسنلەرى سايۋزى» (باتراك) ەهايلاو ئوذكە لدى، (بـاتراك) ەيـكـلاك تـوگل ئـاورلق ئورالباى) حەبەرذەرى باسلرلق بولماتذلار.

«مۆللالار تالاينارە (يۆرۆسى) بـاسلماى لارذك تالاوى ياڭى بر ئش توگل بيث ئيذ لەئينين هم يەشتەرە (ع. عوذى) ەبلا قۆرتۆستانە يـەشتەرىـنە بـيرلدى. حالاننا باذيتلگەن قويماە (بلوسن)، ەئلاى توگل بلاى» (حذيتق) حـەبەرذەرى نـاركاسيوشـ يذبەرلدلەر.

مەسئول مۆحەررير: ئ. كەليمۆللين.

ОТВ. РЕДАКТОР Т. КАЛИМУЛЛИН.

بلدرو.

26 نسى فيۋرال شەمبى كۆن كيسـد عەث 6 لا «كامەوناره كيناهندا ئاگيتپروپ كابينيتنا ئاكتيف دەعرىذەر يذيلشى ەاترلا بنعا حەذلم ئيسـەلەرى كورهەتلـەگەن هم كورهەتلمەى قالبـتا دەعرى ئيذبلهنگەن ئيبتەشتەر، شولايوق يەچيكە هم توگرەكتە ئاكتيفتارنڭ كيلودەرى ئوتنلە.

كۆن تەرتيبندە مۆهيم مەسئەلەلەر تورەاذ ئيبتەشتەرذك هوگلاماى كيلودەى تنيش، ئۆيۆشترو بيوراهى.

«باشكنيگە» تارافنان ياڭى باسلب سققى هم ساتلا باشلانى.

فابريكانت ـ سەويتتەر زاكونى ساتسيالنى ئستراخۆۋانيا	26 ت.
كوزەتين ـ ئشيذەرگە ياردام	15 ت.
بيحوۋسكى ـ ئشسى هم حلمەتكەرذەرگە ئستراحكاسا تورامندا ئيتلەك	25 ت.
ئي. ناسرى ـ سەسكەلەر، لاكين باشقالار	30 ت.
م. عەفورى ـ بذ بەلەكەى ساقتاردا	35 ت.
ديمنيسيف ـ بل هم ئانك بالالارى	52 ت.
ح عابتق ـ تذنبذەرگە بردارم	50 ت.
ح. باكيرف ـ تيليفون	35 ت.
عافقارف ـ سالاوات بولاى ۥئولى	45 ت.
كروتيكف ـ ئورتا حەللى كرەشتيبەن ئانك دۆشمانى هم دوشتارى	30 ت.
يارسلاوسكى ـ پارتييا ئەحلاقى	20 ت.
مانسورف ـ ئاول سەويتتەرى ئالدندا تورعان تـۆب مەسئەلەلەر	30 ت.
كرەشتيبەن حوذالعندا ياللاب ئشلەتو شارتتارى	20 ت.
ئيدلحوۋين ـ بف، نى ئۆـۆن ياڭى تورك ئەلفباهنا كوسەيذ	35 ت.
يذيكيف ـ ئاول حوذالعى تورامندا هان بلمى	40 ت.
تۆحفەتوللين ـ هارق منەن كـيزە ئائتراو	25 ت.
ئاشلقنى باشى ئۆرلۆق منەن سەسەرگە كەرەك	40 ت.
ئوتقا باساى تۆعان يۆرتتارذى قالاى ياپارعا؟	20 ت.
چيژوف ـ پسيحالوگييا فەننڭ حەذرگى حەلنەن كيتەكنەر	50 ت.
ر. ئيبراهيمف ـ ئش مەكتەبتەرندە حلمەتتى ۥئۆيۆشترو يولدارى	50 ت.

كوبلەب ئالدرعاندا ئيكيدكە هم كريديت.

ئالدرو ئۆـۆن ئادريس:

уфа, „БАШКНИГА“

Уфа. Типо-литография «Октябрьский Натиск».

پارتىيا تۇرمۇشى.

سەياسى ئوقۇ ئىشتەرى توراهندا.

ۋ. ك. پ. (ب) ئۆلكە كەمىتەتنى بىلىمى ئوقۇ بىلىنىڭ هوكمى يارلىقىندا پارتىيا ئوقوۋى ئىشلەگى بورسىتار توراهندا مەسئۇل سەكرېتار ئۇ. بوربۇچ قولتاممىلانى منەن بۇتە كانتكوم هەم رايكومدارعا حات يىبەردى. شول ئايىلان منەن منىدا تويەيدى پارتىيا ئۇيۇشمالا ئنىڭ پارتىيا ئوقوۋى ئىشلەگى بورسىتارلىنا نق ئىيەتىبار ئىتب ،بل توراالعى قايىنىبر ئىشتەردى كورهتب تلىبق.

بىلىمى ئوقو بلىنىڭ تەۋگى يارلىقى ئوتب موگىمى بارا مىباشلانىدى. بل ئوعان 4 ئاي ئىشىندە قالالاردالا ئاولدارالا پارتىيا ئوقوۋى ئىشىندە بىك كوب ئىشتەر ئىشلەنگەن. قايىنىبر كانتكومدار (ئۇفۇ كانتكومى) ئاول سەياسى مەكتەبتەرندە ئىكى ئابقو ئوقتب سنعارب، حەتر موگىمى ئوسۇنى ئاپقرن سنعاررعا كرلشەلەر. ئۇقىللە I نسى باتقس سەياسى مەكتەبتەر ئوددەرلىنىڭ پراگراماارى بونسا حەتر 13 نسى بيسيدانى، ئە II نسى باتقس-نار 13 - 15 نسى بيسيدانى ئوتكەرەلەر.

،بل 4 ئاي ئىشىندە سەياسى مەكتەبتەردە كورلگەن بىتقاقسا ئوكشلقتار منەن برگە كوب ئىتشۇدلەكتەر بارلىعىدا كورهتب بولا.

باشئابكوم بانداعمم كانتوندارداتاگيتپروب ئىشتەرى توراهندا بولعان كەگشمەلەردىڭ كورهتىۋلەرە قاراعاندا، ئورندارداعى پارتىيا ئۇيۇشمالارى بيگرە كنە قالا هەم ئاولدارداعى تويەنگى ئۇيۇشمالار (ۋولكوم، يەچەيكەلەر)-سەياسى ئوقو ئىشىنە يتنەرلىك ئەهەمىيەت بىرمەگەندەر.

شونىڭ ئاراعىندا، ئاول سەياسى مەكتەبتەرندە پارتىيا ئاعزالارنىڭ يۇرودەرى قەتنەعتلىنىرلىك بولماۋى كورلەدە. قانىڭ ئۆتتنىنە ئاگيتپروب كەگشمەلەرى سەياسى مەكتەبتەردە ئوقودار ئورنداعى پارتىيا هەم يەماعەت ئۇيۇشمالارنىڭ پراكتىچسكى ئىشتەرلنە بىلەب ئالب بارلمانىسا كورەك كيناىتانعىدا ئوقو بولى منەن كارۋنى ئۇئلە باروون كورهتتنلەر. پارتىيائۇيۇشمالارى سەياسى مەكتەبتەرگە يتنەكسلىك ئىيتو ئىشتە تىز ئەهەمىيەت بيرەلەر. ئۇفىلەگى I هەم II باتقس سەياسى مەكتەب يتنەكسلەرى هەم تكلاۋسىلارنىڭ كەگشمەلەرندە مەكتەب يتنەكسلەرنىڭ ئىۋد ئىشتەرى توراهندا يەچەيكە بيوراهندا داكلات ياساۋدارى يەچەيك لەردىڭ ئوددەرلە ،بل تورالا يتنەكسلەرگە ئىيتب، ئالارداىدا كلات ياساۋ سارامى كورمەۋەرى ئەيتلىب ئوتنى.

باشئابكوم ،بل يتشەدلەكتەرگە ئىعتىبار ئىتب، پارتىيا ئۇيۇشمالاردابيگرە كنە تويەنگى ئۇيۇشمالارعاپارتىيا ئوقوۋى ئىشنىڭ ئەهەمىيەتىن هەم ئاكا ئىعتىبارتى كوسەيتو كىرە كلەكن ئاگلاتو توراهندا ئورندارعا بولدار كورهەتتى.

ۋ. ك. پ. (ب) ئۆلكە كەمىتەتنى ،بل حاتى منەن تويەن پارتىيا ئۇيۇشمالارى فاينالارعا ئنىش بولعان بايتقسا كورگەندەلەر بيرە. ئالاردىڭ مۇهيمرە كنەرلەنى ئۇشۇلاردى كورهتب بولا:

سەياسى مەكتەبتەرگە ئوقوسنلار ئالمان واقتتا ۋولكومدار شولايئوق يەچەيكە بيورالارى ،بل تورالا ئىيشلى ئىدرلىك كامپانىيانى ئوددارعا، يىناشتارداپارتىيا ئوقوۋى ئىشنىڭ ئەهەمىيەتى هەم مەكتەب، توگرەكتەرگە ئوقوسىلار ئالو ئوسۇن ئايرم كەمىسيە تۆدو كەرەكلىگى ئاگلاترعا تنىشتەر.

ئاول سەياسى مەكتەبتەرندە ئوقوسىلار ئالمان واقتتا پارتىيا ئاعزالارن هەم كاندىداتلارى مەكتەبكە يتنەرلىك تلقنو (ئوقوسنلار هاننىڭ 50 پراسىنتنانداكم ئىيدە‌و)ئۆسۆن ،بۇنە سارالار كورداركە تنىش. سەياسى مەكتەبتەردە ئوقودار بونو منەن پارتىيا ئۇيۇشمالارى هەر بر ئايرم ئوقوسىنى پارتىيا، ساۋيت يەكى باشقا تىندەيدە بولعا بريەماعەت ئىشدە فايدالانو توكايلىراق هەم ئەهەمىيەتلىرەك بولساعى بيلەلەو ئۇسۇن مەكتەب يتنەكسىنى دە شوندا قاتشترب ئايرم كەمىسيە تۆدەرگە تنىشتەر.

ئورنداعى پارتىيا ئۇيۇشمالارى ئابكومدىك سەياسى مەكتەب ئىشتەرى توراهنداعى كەرگەشمەلەرن تورمۇشقا ئاشروداا مەكتەب يتنەكسلەرنە بۇتە ياقتان ياردام ئىتەرگە، يەچەيكە بيوراهندا مەكتەب ئىشتەرى توراهندا ئالاردان داكلاتياساتب، پراكتىچسكى بولدار كورهەترگە تنىشتەر. پراكتىچسكى ئىشتەدونوعا ئايرم ئىعتىبار ئيتلرگە تنىش.

ز.

ئاول حوژالىنى هەم كاپىراتسىيىا

كارتوف سەسلە تۇرعان يىردى ياكتىرتونىڭ فايداهى بارمى؟

كارتوف سەسلە تۇرعان يىردى مىنىرال ماندەلەر منەن ياكتىرتونىڭ فايداهى ،بوۋ،بولعاندى هناۋ ئۇسۇن 700 دورتكل ساژىن يىر ئالب، ئانى پلان بويىنسا - 10 ئولوشكە بولدم.

ئانىڭ 2 - ئولوشن بر نەمە منەندە ياكترمادم، 2 - ئولوشنى فاسفاريت ،ئونى منەن، 2 - ئولوشنى سوپىرفاسفات، 2 - ئولوشنى كۆل هەم 2 - ئولوشنى تەمەكى ئۇاعى (ساكى) منەن ياكتردم.

،بل نەمەلەردى، ديساتينە ئيەبى منەن توبەندەگى ميقداردا هالدم: فاسفاريت - 30 بۇت، سوپىرفاسفات - 24 بۇت، ميس كۆلى 40 بۇت، تەمەكى ساكى - 60 بۇت.

فاسفاريت منەن كۆلدى، كارتوف ئوترتودان بر ئاذنا ئالدان، سوپىرفاسفاتهەمتەمەكى ئۇاعى - ئوترتودان بر كۆن ئالدان هالدم.

كارتوفتى سەسو، ئانى قاراۋ، بارلىنالا بر ئۆلچى هەم بر واقتتابولدى. ئوكشنىڭ حيسابى [illegible]

سوپىرفاسفاتلى‌ئا يىردەن	1170	»
كۆلدى يىردەن	1060	»
تەمەكى ئۇاعىدان	960	»

يىردى ياكىرتوسا ئوتلمان ماندەلەردىڭ بارلق راسعوتتارن ئىعتىبارعاالعاندا توبەندەگى حاقتا بولالار: 40 بۇت فاسفاريت، بوتى 55 تيندەن- 16 هوم 50 تين. 24 بۇت سوپىرفاسفات - 1 هوم 20 تينندەن - 28 هوم 80 تين، كۆلدى زاۋتتان كيترو ئوسۇنكنە - 4 هوم سقتى. تەمەكى ساكى زاۋتتان كيترو ئوسۇن- 9 هوم.

شولاي بولعاس كارتوفنىڭ ،بوتى 30تيندەنكنە ماناعاندالا هەر ميىنىرال ماندەمنىڭ ديساتينە ئيەبى منەن كيترگەن فايداهى توبەندەگىسە:

فاسفاريتتان - 55 هوم 50 تين، سوپىرفاسفاتتان - 103 هوم 70 تين، كۆلدەن - 87 هوم 50 تين، تەمەكى ساكىنان-55هوم 50 تين بولا.

[illegible]

كرەتنيبەن: كازلوف.

ئۇفۇ ئىشلەر كاپىراتىپنا هايلاۋ نىيەك بارا؟

[illegible]

قپساق ۋولسىندا حوژالق ئىشتەرى.

قپساق ۋولسى دەۋمەلندەگى حالقنىڭ كۆن كورلشى ئىگنسىلك، ئاعاسلق-كوستارسلق هەم ئىد - ماد كومر ئورتەۋدەن عيبارەت.

ۋولستا مال‌ئيەبى - 7735 باش‌ساممندا ،بولب،يىر مايدانى 84369 ديساتينە ئيەبلەدە. شونىڭ 43770 ديساتينەهى ئىگنسلك ئۇسۇن يارالقى ،بولب، 40598 ديساتينەهى ئىشكە يارامىاي.

مۇئەسسەسە هەم ساۋدا ئىشتەرى.

منراق ئاولندا يوۋرت باشقارماهى، حالق حاكيمى، حالق تەفتيشسىنى، ئاگرانوم، ئاعاس ماقسىپى ئيدارامى، سالەمەتلىك ماقلاۋ پوز - كتى، مال تابيبى، يىر ئوڭەر، مالىيەئاگىنتى، كسكەيگنە موزەي، ئىستراح كاسسا، هەم ئاول كۆن كورشى ،بورس شيركتى، يەمەعەت كيبنتى ئورنلاشقاندار. ۋولس دەۋمەلندەگى بۇتە مۇئەسسەسە هەم ساۋدا وە باشقا ئۇيۇشمالار ،بل ئاولدا بولعانلقتان، سيتتەن ئيگەن بۇتە ناۋار ۋولس دەۋمەلنەن كيلگەن حالق ئارقىرى ۋولس دەۋمەلندە ئاراب، ئوداتتلب ئورا.

عما ئالعا كيتكەن. ،بل ئارل حالقى ئىگنسلكتەن باقساسلقتى ئالدا ئوتالار، بۇتە يەشلەسى ئيشلى ئىرەشتە ،ئولترب، تەربىيەلەب، تيرە ياقتى تەئمين ئيتەلەر. هەم‌شونىڭ منەن‌باشى فايدالانالار. تيك ۋولس دەۋمەلندەگى باشقۇرتلاردا ،بل ئىش منەن شوعوللەۋ يوق تيرلك.

قورتسلق ئىشى،بل ۋولس دەۋمەلندەيافشى ئالعا كيتكەن تيرگە يارا.

،بل ۋولس دەۋمەلندەگى باشقۇرت، تاتار هەم ئورت حوژالقتارى ،بولعان قورت ئاترۋدى ئابيعى ئىش منماق ئيتب ئالعاندار. يوذەر باش ئومارتا ئاعراب، فردا ئايرم باسالاردا قورتسلق منەن شوعوللەۋسى حوژالقتار كوب. ماناق ئاولندا بو نە دالى قورتسلق شيركتى ئويۇشترلدى. ئىشتەرى ئاروعنا بارا.

ئالوك ئىشتەرى.

بىلى يامرداك ئاشلقتى يتيب ئالرعا ئيرك بيرمەۋى، بايناق ئاشلقنىڭ فردا يانب‌قالب سرۋوى حالقنىڭ كوكان ئوترردى. شونلقتان ئالوك تى كەمتەگە ئيتى‌ئيتب عاريزابيرگەن گراژداندار كوب ئورا. ئولەۋ ئىشتەرى‌بيك ئاور بارا. كورەتلكەن سروكتا تولەب بارا ئالمايدار.

ئاگرانومىيە ئىشتەرى.

بىذدىڭ ۋولستا ئاگرانوم بولعا، ۋولسقاسىعب يارلى - يالپى ئاراهندا هيس بر دويم ئىش ئىشلەگەنى يوق، ئيب ئيتترلك. ئاگرانومعا بر بيك ئۇتكەن ئۆي هالدرب بيرلدى. بۇتەعائيلەمى منەن ئرەت،تلدب شول ئۆيدە ئورا بيرە. حالققا فايدالى ئاگرانومدان كوب‌ئارتق ئيتيرگىيە سارق ئيتب‌ئىشلەگەن، كوب‌حلمەت كورەتكەن‌ميلىتسيىدنىڭ كەنسەلەرى‌تشلاندق. ميسەن هوىق ئوىدە ئورا.

يىنايەتسىلەر منەن كورەش واقتتا يىنايەتسلەردى بيكلەب ئورو ئۇسۇن ئاربستى دوم يوق ئاگرانومدىڭ ئايلق ئىش حاقى‌ئيدينە ئورمايدى. ميليتسيىە 14 هوم 60 تين ئالا. منىا ،بل يارامعان ئىشكە ئيعتىبار ئيتو كەرەك.

ئەحمەت ئيسلامەولى.

ئۇدئارا ياردام ئىشتەرى.

ۋولس دەۋمەلندەگى هەر بر ئاول‌سەويتى ئرگەمندە ئۇد ئارا ياردام كەميتەتەرى‌بولعالا ئىش كورمەتكەندەرى‌يوق. ۋولس‌دەۋمەلندەگى ياردام كەميتەتى تراكتر ئالب حالققا ئاروعنا ئىشتەر كورهتب كيلەدە، بىل شوفيرى تراكترداڭ ۋالى هنىترب قاسب كيتتى. شونلقتان كوز كوتى حالققا هايان هورب، ئاشلق ياتب ياردام كەميتەتن كوسەيتو هەم حالققا ئىش كورهتو ئورنىنا، ياردام كەميتەتى ئۇدئاتىللەمى ياللاب باتترب ئالدى.

باقسالق هەم قورتسلق.

باقسالق ئىشتەرى تيك منراق ئاولندا-

ئوت منەن كورەشوگە ئەذرلەنرگە كەرەك.

ئوتكەن‌يل باشقۇرتۇستاندا 2363 يورت هەم قارالتى يانب، 1ميليون قەدەر ئىستراحاۋانيا ئاقساهى بيرلدى.

ئوتكەن 1925 نسى يلدىڭ برنسى ئوكتەبرنەن 1926 نسى يلدىڭ برنسى ئوكتەبرندە تيكلى بۇتە باشقۇرتۇستان دەۋمەلندە - 1639 ئابقر يانعن سقب، 2663 يۆرت - قارالتى يانعان، ئىستراحاۋايت ئيتلگەن يەرتتار ئوسۇن گوسئىستراح - 1 ميليون هومعا ياقن ئاقسا تولەگەن.

يانعنداردىڭ هان ياعننان ئيك كوبتى ئۇفۇ كانتونى حيسابندا ئۇشە، ئاندا - 378 ئابقر ،ئوت سققان. كوبرەك بۇلگۇنلك بيرو ياعننان برنسى ئورندا - بەلەبەي كانتونى ئورا. سۇكى ئۇفۇ كانتوننىدا بولعان 378 يانعن واقتندا 549 يۆرت - قارالتى يانب، ئالار ئۇسۇن 38ملك هوم ئىستراحاۋانيا ئاقساهى تولەنگەن بولعا، بەلەبەيدە بولعان 352 يانعندا - 711 يۆرت - قارالتى يانب، ئالار ئۇسۇن گوسئىستراح ئارافنان - 8 6 ملك هوم پرىمىيە تولەنگەن.

يانعنداردىڭ ئەذرەك بولعان رايونى ئامىان قاناي كانتونى هانالا. ئاندا بارى 22 ئابقر ،ئوت سقب، 13 ملك هوم ئىستراحاۋانيا ئاقساهى بيرلگەن.

يانعنعا قارشى ،تورو ئىشندە ئۇفۇ كانتونى برنسى ئورندا ئورا. بۇتن باشقۇرتۇستاندا بولعان ،ئوت هوندرو سلەر دروژينالامنىڭ 50 پراسىنتى ،شول ئۇفۇ كانتونىنا ئورا كيلە.

ئوتقا قارشى ،تورو سارالارى، ،ئوت هوندرو ئينۋيننتاردارى منەن تەئمين ئيتلاۋدە بۇرى كانتونى، باشقا كانتونداردان ئالداراق ئورا. ئوتقا قارشى ،تورو ئىشى بەلەبەي، مەسحوت، هەم يىلابر كانتونداردا بيك بۇمشاق قويلعان، بيگرە كنە ،بل موكمىندا ئىشتەر بيك ناچار، ئودۇلگەن دروژينا يوق، ئينۋينتار ئيشكرگەن، ئانى ياكترتو سارالارى كورلمەي.

باشقۇرتۇستاندا بولعان يانعنداردىڭ - 640 ئى ميس تورباسى (مۇريە) نىڭ ئوذەتلمەگەن بولوۋنان، 407 هى - ،ئوت منەن هاقلاب ئىش قلماعانلقتان، 159 ى ئاولداردا ئوس منەن ،ئوت هالودان بولعان.

يانعن هەۋ، شونىڭ منەن بۇلگۇنلكتە ئوشو ئاولداردا كوبرەك بولا. شونىڭ منەن برگە يەى ئايدارنداعنا توگل يلدىڭ ئورلى واقتندا بولا ئورا. بيگرە كنە ئاولدارداعى يۆرتاردىڭ ئاعاستان ،بولب، تۆبەلەرى هالام منەن يابولى ،بولو، ،ئوتنىڭ بيك تيذ تارالوۋنا، كر ئيتمن حوژالتى بۇلگۇنلككە قالدروعا سەبەب بولا. شونىڭ ئۇسۇن ،بل تورالا ئەذرلك كورر گە ئورنداردا ئوتقا قارشى ئورا ئورعان يۆرت - قارالتى هالو ئاگى ئارانو منەن بر ئىرەتتەن ،ئوت هوندرو ئينۋيننتاردارندا حاذردەن ياكترتو ئوددەتترو سارالارن كورر گە كەرەك.

ئيدارانان.

ئارعاباش كانتون باشقارماهىنا!

يبەرگەن ماتيريالدارنىڭ هوگما قالب كيدلو منەن هذ تلەگەن كۆندەرگە قاراتب باشا ئالمانق.

كيلەسەكتە فايدالانريڭ.

سەويتتەرگە هايلاۋذار.

كولاكتار ئاكتيۋنسلق كورهەتب ماتاشتلار.

يلاير كانتونى، مۇراپتال ۋولسى، ياقشمبەت ئاولندا هايلاۋ ئالدى كامپانيىاهى ئوتكەرو ئۇسۇن ۋولياشقارماهان ۋنسيىك ئاعزاهى مەسەهوتى ئاعاى كيلگەيتى.

ئاولتىڭ ذور بولعانعا ئيرذەر، قانتقنذار هەم كاماسولدار ئوسۇن ئايرم يبلشتار ياعاب بۇتە منىڭلە هايلاۋدى نيسك ئوتكەررگە هەم سويەتتەرگە كملەردى هايلارعا، ئيكمن ماۋزوعلا داكلات ياهانى.

هايلاۋ واقتتى يتكەس ۋولكوم ۋ.ك.پ.(ب) سيكريتارى ئيب، وەليدى كيلب ئاعنلا يبلش ياعاب ئوشۇندردى. شول ئارقالا كرەئتيمەندەر هايلاۋ تەرتيبەرى منەن يانشوق تانتشب ئالدلار.

هايلاۋ كوتى يتب كيلە. بىذ يارلىلاردى ئاعى بر يبب ئاگلاشب ئونەيك نيب ئىرتەگە هايلاۋ بولا تيگەن كۆندى بياش ياعادق. شونى كورب ئاولتىڭ كولاكتارنان ئالكا گوايىك ملۇيت سەلتەشق منەن‌ئاسرى سەلتەشق ئوددەرلىنە ئاعى برنسە كشى ئيەرتب، باگذلقا ئارشى نيكردەگى كشلەردىڭ ئوينەرلنە كرب قاتققذارلىنا تيكلم - يارللار كانديداتلارنا قارشى ئورررعا قوتۇرتب يورگەندەر.

ئاك ئاتتى. هايلاۋذار باشلاندى. ،ئورن ئاربولعانعا قاتققذاردىڭ ئوددەرنگنە ساقرب ئايرم هايلاۋ ياهاماقسى بولدق. ،بل يبلشتا ئيد ذەر قاتنااشمانقا! تنيش ئيتى. شوعا قاراماتان ئدلگى ئاسرى سەلتەشق قاتققذار سابرانيىاعا كيلب منيس ئارتنا يوئوب ،قوترب قاتققذار ئاراهىنا قونقو ئارانا باشلادى.

قاتققذار ئاراهنان سەويت ئاعزالعنا ساۋ پارتشكولالا ئوقب بر يل ئىشكە قاينارلعان سيلكور ح. ئازنابايىف ئنىڭ كانديداتورامن قويعاينلار. ئدلگى سەلتەشق شوعا سذاي ئالماي سابرانياعا ،ئول حوليگاندارذى؟ هيئلاب سەويت كەكرگەيرى‌ئيب‌ژەي ۋليفيە كرلتە.

يياش ئوعا قاراماي هامان ئوذ ئىشن ئيتكەسە سەلتەشق ئاول ساۋيتىنە قا اعان ،ئورت ئوتاردارىعا يارب هايلاۋ دۆرۆت بولماي. ئالاردىڭ هايلاۋذىنا بىذدىڭ مولا ئرىزا توگلە ئيب ئالرذلا قونۇرتا. حاتتا ئوذلنە ئيەرسنلەر ئيب ح. ئازنابايىف ئوئتۇئه - منا ،ئول فەلەن ئورتنان ئيكى سبرك ساماگون هاتب ئالعان، ئيب يالعان شاهيتتار ئاشا ئازنابايىف تى سوتقابيرە. ئانى كاماسولدان سعاررعا تلى.

لەكن. بىذ سەلتەشقتەردىڭ دە، ئازنابايىف تىڭ داكم ئيگدنلكنەرن بيك ياقشى بلدىق. شوعا كورە، ئاول يارلىلارى هەم سەلتەشق تىڭ حوليگاندارە تيب ئاتاعان ئاول كاماسولدارى ئازنابايىف تى ئاول سەويتنى رە ئيسى ئيتب هايلاب قالدردلار.

ياقشمبەت.

85 پراسىنت قاتناشتلار.

مرذارلار ۋولسى(مەسحوت)بيشوذەر ئاولندا هايلاۋذار ئوتكەن يلعا قاراعاندا ياقشى ئوتتى. ،بلتو هايلاۋعا حاتلى كشلەردىڭ 60%ى‌عنا قاتناشقانى، بىل 85%ى قاتناشتى. شولاردىڭ 20%ى قاتنقذار؛ 30% يارللار، 20% ئورتا حەللىلەر قالعاندارى باترا كتارئيتى.

ياكى سەويتكە كوبرەك يارلى، ئورتا حەللى هەم باتراكتار هايلاندى. شولاردىڭ 3هى كاماسول، برهى قاتن قالعانى پارتياهز ئيرذەر.

ياكى سەويتكە توبەندەگى ناكازدى بيرذلەر:

1 - ئاول سەويتنى رە ئيسى بلنرعىمنماق ئابۇاى ئالماشنماهن؛ 2 - يانعنعا، قورۋلقا قارشى كورەشتى ياقشرترعا، حوليگانلاق منەن كورەشكە ئابرانا كوذهلرعا؛ 3-ۋولس يانىنداعى ئاگرانومدان نعراق فايدالانرعا.

فتقاهى: حالق بىلدان بىل هايلاۋدىڭ ئەهمييەتنە ئوشۇنە بارا.

ئە.عارلييف.

مۇئەوەللى - سەويت ئاعزاهى.

ئومەس ۋولسى (بلابر) ئتقول ئاول حالقى هايلاۋ ئالدى كامپانياهى واقتندا ئەعليمات منەن باتشۇى قاتشترلدلار. ۋولياشقارمانىڭ يللق داكلاتن تكلاۋ حالققا ياقشى تەئثير ئيتتى. قاتققذار بىذدە ئيرذەرگە قاراعاندالا كوبرەك قاتناشتتلار. هوذ ئالب هويلەوسلەردە باياتاق بولدى. لەكين، هايلاۋ باشلانعاس ئاول سەويتنى رەئيسلنە برنەدەلە بلمەگەن، پەدرەتشيالى بولب، ئاماق ،تويۇرعان برمەت مۇئەووەللى بن هايلاب ئىشنى بۇددلار.

ئىلكى رەئيس بايتاقتان بيرلى ئىش منەن ئانش بولب كيلوەلە تنيشلى ئورندارى بولعانلاي ئورعاينى ئە، ،بل كشنەن فايدالى حذمەت كونىۋى ئاور شول.

ع. حيسام.

هايلاۋ كوكلى ئوددى.

قاناي ۋولسى، قمارمان ئاولندا ئاول‌سەويتنە بىل يارلقى كشلەر هايلانب قالدرلدى. سەويت رەئيسى ئيتب 19 نسى يلدان بيرلى ئشلەب كيلگەن باتراك هايلاندى.

باتراكتار ئاراهنان كورهتلگەن كانديداتورلاردى ئاول حالقى بر ئاۋدذان قابول ئيتب هايلاب قالدرذلار.

باتراكتە

ئۇفى-ئۇرمبور تيمر يولى.

(باشساۋناركوم پرسيدەتنى ئي. مۇعەممەتقولى مەقالەسنەن)

س-س-سر. سايوزدارندا حالق حوژالقى كۆندەن-كۆن ئوتە كيگەيە بارا. شونىڭ منەن بر ئرەتتەن سەويتتەر حوكومەتنىڭ ئالدىنا برنسى نەۋبەتتە ئىشلەنرگە تيشلى ياگى مەسئەلەلەردە سقب ئورا.

منيا، شول نەۋبەتتەگى مەسئەلەلەردىڭ بروۋهى-ترانسپورت (تيمر، هو هەم تاش يولدارن ئارتترو، ئوددەتو) مەسئەلەهى ،بولب، ئوذەڭ باشقارماهىنىڭ ئالداعى ميسسىيەهندە تيمر هەم هو يولدارى حالق كاميساريياتنىڭ شول ئورالا داكلاتى بولساق.

ترانسپورت ئىشتەرنىڭ كيگەيوۋى، كيلەسەكتە پرامىشلىننوستنىڭ ئوتشۇنە بيك ذور ياردامى بولا-ئق. پراميشاۋننست تاۋاردارنىڭ ئىشلەب سلعو حاقنىڭ كەملوۋى، پاتربيىتلەرگە تاۋار ئيرشترو‌دە بۆرتو حاقتارنىڭ ئراسوۋتى كمەو؛ تاۋار ئيللەنشنى تيذلەو؛ ميليون بۆتلاب ئيگن، ياعو نەمەلەرى، ئاۋدان سعارلعان مانيرباللار، سى مال، ئورمان‌بايلىمى‌هەم باشقالارذى ترانسپورت حوژالقنا ئالب، ئالاردى بۆرتو، بر ئورندان-ئيكنسى ئورنعا كوسەرو ئىشتەرندە ترانسپورت بيك ذور ،ئورن ئوتا.

بلعا تيكلم برنسى ،ئورندا پراميشلوننستنى كيگەيتو بولعان بولعا، حەذر برنسى ،ئورندا ترانسپورت بولرعا تيش.

لەكين، ،بل مەسئەلە بلعا تيكلم حالق حوژالقنىڭ باشقا تارماقتارنا قاراعاندا ئيك هوگمى ،ئورندى ئالب كيلدى. ،بل ئوتب بارعان يلنبذالا حوكومەت بودژەتنەن ترانسپورت ئىشتەرنە بارى 35 ميليون هومعنا بيلدەلەنگەن، تيمەك، موعشاش ئلك ترانسپورتقا تۆتولعان سومانان بر نيسە ئولۇش كەم بولا.

،بل حال حوژالقنىڭ، پراميشلوننستنىڭ كيگەيوۋنە قومااولاۋ قورقنسى بار، شونىڭ ئۇسۇن ترانسپورت ئىشنە ئاسا بيلدەلەوذى بلدان-بىل ئارتترا بارررعا كەرەك بولاساق.

سەويتتەر حوكومەتى ترانسپورتتى كيگەيتو نيگذندە برنسى كيربستى هالدى:

سنبر-تاشكەنت (بنتى هو ئولكەهندە) تيمر يول ئىشلەنە باشلانى.

،بل تيمر يول-1،400 كيلومىتر بويىندا هوذلب، ،يل ئولكەتى سنبر هەم ئرەسەيدىڭ ياۋروپا ئولوشى (كينيل-سامار) منەن ئوتاشترراق.

ئيندى شونىڭ منەن بر ئرەتتەن ئۇفى-ئورمبور تيمر يولى مەسئەلەهنە ئالعا قويارعا كەرەك بولا. قايەى بر حاريتالاردا ئورال ئاۋى بويلاب ئۇفى-ئورمبور تيمر يولى ئىشلەنب ياتقان ئيتب هذلق قويلعان. لەكين، ،بل تيمر يول ئىشلەنە باشلاعانى يوق. باشقۇرتۇستان، ئوذلە يوذ يلدار بوينا ئوئوئتلب ئورعان گەوەك، ئانىڭ تيربەيرباهنان ئوتەرگە تيش بولعان ،بل يولدا ئوئوتلدان هذلە ئوردى.

سەويتتەر حوكومەتى هوعش يلدارندا ،بل يولدى ئشلا ى باشلارعا ئۇر سەت ئيتتى. ئانى مايذانعا كيترو ئوسۇن كاپيتال يتيادى. ئوذو ئيدارامى ،ئويۇشترلدى هەم پلانى ئوذلدى.

،بل، باشقۇرتۇستاندىڭ ئيكن ئوكا ئورعان رايوننان ئونەرگە تيشلى تيمر يولدىڭ حوكومەت ئوسۇندە ئەهەمييەتى بيك ذور. ،ئول باشقۇرتۇستان هەم ئورالدىڭ ئيكن، ،ئورمان بايلقى ئوركنسانعا يتيرو ئيشەرن ينكلاي ئەسەك. بولهىقان بۇدەگەن ئولكەگە بيك ذور يەنلنك بيرەسەك.

باشقۇرتۇستانداعى تابيعى بايلقتاردان: تيمر رودامى، بيذ، قورعاش، ئالتن، كومر، نيفت هەم ئورمان بايلقى كوۋك. حوژالق ئوسۇندە، حوكومەت ئوسۇندە بيك ئەهەمييەتلى ،ئورن ئوتقان نەرسەلەردەن فايدالانو، ئالاردى ئشلەوذى كيگەيتو‌منا شول يولدىڭ ئىشلەنب بۇتوۋن كوتە.

رايوندا، بر واقتتار ئىشلەب ياتقان تيمر، بيذ، قورعاش زاۋتتارى تيمر يول بولماعانلقتان ئاشلانب ئورالار.

ئورمبور-ئۇفى تيمر يولى هالنب بۆتەمەگەنگە باشقۇرتۇستان پراميشلوننستنىڭ كيگەيوۋن كوتەرگە ،ئورن يوق.

ئيگنسلك ئىشى هەم ئاول حوژالقى نەمەلەرن ئىشلەب سعارو، ئانى ئوتكەروذەلە عول ئوق هوددى ئيتترگە ئورا كيلە.

باشقۇرتۇستاندى بۇلگۇنلككە ئوترگەن گراژداندار هوعشى، باشقۇرتۇستاندا ئىشلەنرگە تيشلى بولعان ،بل ئىشتى كيسكترگە مەذبور ئيتتى.

حەذر سەويتتەر حوكومەتى، مەملەكەتتەگى حوژالق هەم پراميشلوننستنىڭ كيگەيوى ئۇسۇن ترانسپورت مەسئەلەهن ئالعا قويعاندا، يىرلى حوژالق ئوسۇندە حوكومەت قيذامى ياعننان دا ئەهەمييەتلى ئانلعان، ،بل-ئورمبور-ئۇفى تيمر يولن ئىشلەو مەسئەلەهنە ئالعا قويلرعا تيش.

بيش ،يل ئىسندە ئوذلرگە تيشلى بولعان تيمر يول پلانىندا، شول باشقۇرتۇستاندان ئوتەسەك ئورمبور-ئۇفى تيمر يولنلا بار. پلاندا كورهەتلگەن يولداردىڭ كوبتەى ئىشلەنب بونو ئوذلۇندە ئورا. باشقۇرتۇستاندا گراژداندار هوعشى ،بواو سەبەبنەن ئىشلەنەى قالمان ،بل يول 28 - 1927 نسى يلعى پلانعا ئيندەرلب، ئىشلەنب بىتونەرگە تيش. ئاتلاب ئورالار.

سەۋیەتلەر سایۇزندا.

ئیلیکتر کەرەك - یاراقتاری ئۈدۈ زاۋۇتتارنبەدائشلەنە.

کێ نابفر نارتترذلار. تزنیاق کۈنبایش رایبو-
ننـدا 6 بـاکێ ئیلیکتر ئـنـاـسـالاری برنسن
نابفر ئۈدئبنده ئشلدنکەن ئیلیکتر ئاپپاراتتاری
منەن قوراماللاندرلاسـاقتار.
تریست زاۋۇتتارننـك ئشلەب سعنـاروذی
ئارتترواری بـۈنە س-س-س-ر ذی ئیلیکتر
کەرەك - یاراقتاری منەن تەئمین ئیتوگە مۆ-
مکینلك بیرە. مننك ئارقامندا ئیلیکتر کەرەك-
یاراقتارن سیت ئیلدەرذەن هاتب ئالو تۇقرا-
تتلاساق.

ۋراچتار ئیسزدێ ئاساڷێ.

مەسکەۋدە 20نسێ فیۋرالدا ۋراچتـارذڭ
IVنسێ بۈتەسایوزئیسزدێ ئاسلدێ. ئیسزدێ ئاسـ
قان ۋاقتتا، ر-س-ف-س-ر هاولق هـاقلاو حـالق
کامیساریاتێ ئیسمنەن ئیبەدش سیمـاشکو،
حۆکومەت هەم ۋ. ك. پ. (ب) ئۈزەك کەمیتەتێ
ئیسمنەن ئیبندش کالینین ئیسزدێ قوتلاب
هوذ هۈیلەدنلەر.

س-س-س-ر ذا کوبمێ کاممونیست بار.

ۋ. ك. پ. (ب) ئۈزەك کەمیتەتێ ئستاتیستیکە
بولئگنڭ حیسابنـدا کورە، 1926نسێ یلدڭ
1نسێ نویابرنده پارتییانڭ 32·317 بەچەیکەسێ
هەم 3 216 کاندیداتتار گروپپـالارێ بولب،
شـلاردا کاممونیستـارذڭ دۈیم هـانێ 1·110835
کشێ بولعان. شـولاردڭ 699·629ێ پـارتییا
ئۆعزالارێ، 411·206هێ کاندیداتتار. ۋایانێ
ۋیدمستۋا (مذئەسەسە) لاردا هەم زاگرانیتسا-
لاعێ سـوویت ئوچریژدیێنییەلەرندە ئشلوسێ
کاممونیستـار ،بل هانعا کرمەگەندەر.

11 تۆرلێ تلدە گەزیتتەر.

نازالقتی بۈتۈرو بوعارێ کەمیسیەسێ بەیتەـ
لمیلال قانن-قتدار کۈنئنە قاراتا 11 ئواق میـ
للات (ماری، موقشێ، قالمق، باشقۇرت، تاتار،
ئایرات، لانیش، نیمس، ئوکراین، پالك هەم
یەۋرەی) تلدەرندە بر کۈنلك گەزیتتەر سعارا
ساق.
مننك ئۈئنە ئورندارذا بنلاردان بـوتەن
بایتاقتا ئواق میللەت تلدەرندە گەزیتتەر
سعارلاساق.

یاڭێ زایوم تورادندا.

سایوز فینانس حالق کامیساری ئیبتدش
بریوحانق ئانس حەبەرسینێ منەن هۈیلەشکەن
ۋاقتندا یاڭێ زایوم توراهندا بنلای تیتێ:
پا تییانڭ 15 نسێ کانفیرینسییاسێ حوزا-
لق تۈذۈلئشێ تورامنداعێ داکلات بـوینسا
سعارعان ،رزالیوتسییەهندە حوزالقێ ئوئترو
ئشئنە حالقنڭ هاقلق ئاقـالارن کوبرەك ئلقترو
کەرەکلگێ ئیتتێ.
حوزالقنڭ حەذرگێ حەلێ دەولەت کریدیتن
کگەیتوگە تۆق شارائیت ،توذرو منەن پارتییا
کانفیرینسییەهنڭ ،بل ریزالیوتسییەهن ئۈتەۋذێلە
ینگلەشترە.
یاقێ ئارالا سعارلاساق 1927نسێ یاڭێ
زایوم یاڭێ پاریتسیپالا تنعنو بولرعا تێش.
دەولەت کـریدیتنڭ تـەوگێ ئـاذمداریعنا
قتبداق ئیتێ. یاڭێ زایوم ئوذێ ئـۆـۆن
،ئوگایلێ شارائیت تاباساق.

گریپ ئاورووێ تارالا. لینینگرانتا 200 کشێ ئولگەن.

فیۋرالدڭ باشئفان 17 هنئـە تیـکلم 2500
کشێ ئورلعان. ئاوروذڭ 8 پراسینتێ ئاور
ئرەوشتە بارا. گریپ ئاوروۋێ تارالـانـدان
بیرلێ لینینگرانتا ،بل ئاورو منەن 200 کشێ
ئولگەن.

مەسکەۋدە 6 کۈنلەدە 9091 کشێ ئاورئعان.

مەسکەۋدەلە گریپ ئاوروۋێ کۈسـەیب
بارا. 6نسێ فیۋرالدان 12نسێ فیۋرالعا تیکلم
،بل ئاورو منەن 9091 کشێ ئاورئمان. ئاورو
حەذرگە بنگل ئرەوشتە بارا. ،بل کۈنـگە
تیکلم بارلعێ 2 کشێ ئولگەن.

ئوکرایندلا ئارتق کۈسلێ توگل.

ئوکراینانڭ 33 ئوکروگ مەرکەزدەرندە
هوکمێ ئاذنا ئیشلە گریـپ ئاوروۋێ منەن
3 658 کشێ ئاورلعانلعێ بلنذێ ئاوروسنلار
کیبێ منەن حـارکـف قالاهـنـدا کوبرەك.
لەکین ئاوروذڭ ئارتق کۈسەیگەنێ کورنمەی.
ئاورو ینگل ئرەوشتە بارا. گـریپ ئـاوروۋێ
تارالعاندان بیرلێ مننـك منەن 6 کشـێ
ئولگەن. ئولوسنلەرذڭ 3هێ ئادیسا قالاهندا
بولعان.

ئامیریکاعا یەنلك تیرئلەرێ سئعارو.

حاباروۋسکی پاتربیتل کاپیراتسیاهێ
ئامیریکانڭ نیو-یورك قالاهنا 113 مـك
دوللارلق (بر دوللار 2 هوم سامـاهێ تۆرا)
یەنلك تیرئلەرێ ئوذانتێ. مننك ئوئننە تاعێ
80 مك دوللارلق ینبەرئلرگە تۆرا. بنلارذڭ
کوبرەگێ تئێن تیرئێن. ئامیریـکالا تئیـن
تیرئێن یك یاراتب ئالالار.

22 یاڭێ توقو فابریگێ.

چیریپوۋێنس هەم نوۋگورد گوبیرنالارننڭ
کوستارسنلق رایئوندارندا ماشینالاشترلعان
22 یاڭێ توقو فابریکتارێ هالئنا باشلاندێ.
بنلارذێ هالدرو ئۆـۆن 1927نسـێ یلـدا
700 مك هومدان ئارتئعراق ئاقسا تۈنۈلاساق.
،بل رایئوندارذا توقو ئشئەرئنە ئۈیرەتو ئۆ-
ـۆن ئایرم کورستار ئاسئلاساق.

بیلاروسیا ئاول حوزالئعنا 12 میلیون هوم کریدیت.

بیلاروسیا ئاول حوزالقێ بانکێ بتیل
ئاول حوزالقێ-کریدیت منەن تەئمین ئیتو
ئۆـۆن 12 میلیون هوم ئاقسا ئابردێ. مننڭ
ئوئننە یادعێ سەسو کامپانیاهنا تیکلم 12
مك یارلێ حوزا قتارذێ کـاپیراتیفلاشترو
ئۆـۆن بانك ئابئشئان ئوئنب ئاقـائابرلدێ.

ئوئاقلاب هانو حاقێ توشۈرو یوندا.

سایوز ساوذا حالق کامیساریاتێ، ئوئاقلاب
هانو ئیئنوسێ دەولەت هەم کاپیراتیف ئوئو-
شمالارێ کومەرتدلەب هانوذا توشۈرلگەن حاقێ
قاراق برنسێ مارتتان باشلاب هامقتان هوعلعان
ئاوارذارذڭ ئوئاقلاب هانو حاقێ ئیعلان ئیتەرگە
تئیشتەر تیب قارار سئعاردێ.

باشقۇرتۇستان ئیلندە

قپساق ۋولئسێ حەلێ. یارلئلار منەن هۈیلەشمەیدە. ئیئکێ تۆرمۆش قالدئعێ سەۋیت مەکتەبندە. پاسوبییە ۋاقتندا بیرلهن.

تەرتیبهذلکتەرگە سیك قویلۆن.

ئاناق ۋولسێ، سیبای ئاولێ گراژدانداری
کتئوسێ یاللاب، مـالدارن کـتئو ،ئـورنندا
تەرتیبلێ ئرەوشتە بۈرۈتەهـذرەذە. ئاولئبذاعێ
برنسێ بای هیبەتوللا مـۆرسەلیمف (ئیشان
حەذرەت) هەم بر نیسە بایەورالار بۈ حۆکو-
متکە ئالوك تولەیبێ تیکەن بولب هئیر هەم
بلقێ مالدارن حالقنڭ مـابناق بۈرئە ئیعنی-
یار ینبەرب قویئلار هەم کـوبکـنە زارارذا
یاماننلار. ئاولدڭ یارلێ گراژدانداری ئالارذڭ
مالدارن تۈتوب حۆکوم ئارتئئان یۈرێ المـا-
ئار. حۆکومگە بیرهەکتە ئشئەرێ یارئبر بر-
ئیکێ یلئف قارالدای یاتو، ئاکارسێ ئرذئبئـ
دلە ئیبتئکنئرذەر تیب، قورقب تیك یاتالار.
کیلەهێ بل منـدای تـەرتیبهذلکتـەرذێ
بۈتۈرو تورادندا ۋولیانقارما. هەم ئاول سـ-
ۋیتتەرێ ترلشب ئشلەرگە تیش.
حاربث.

توگەرەك یاقشێ ئشلەی.

ئاناق ۋولسێ، ئئەۋل ئـاولئدا «ئـاسوە
(общество-содейств. оборон.) توگە-
رەگێ تۈذئولب، ئۈشۆ کۈنئە ئاول کوەئبنذ-
ـەرێ هەم پارتییا ئـاعزالارئان حـدتیذکنە
ئیبتەششەر ئـاعزا بولب تـۈرالار. تـوگەرەك
ئراـحوتئما ئارگێ هەم بوفیت منەن یۈذذەن
ئارتق ئاقسا ینلدێ. توگەرەکتە یولپـانسێ
بولعان ئیبتەششەرذە بیك ترئشب ئشلەیەر.
،بل توگەرەکنڭ کیلەهگێ ئۈمۆتلێ.
ە. دەولەتشین.

یاواب بیر ئەلێ.

26 نسێ بل نویەبر سیسلاهننڭ باشئا-
رندا بلایر کـانتونێ 4 نسێ تۆبەك حالق
حاکیمننڭ سابانار ئوتارنداعێ سوتئا میئێ
زاسیداتیلکە ساقرتب ئالعاینێ.
مین سوتتا دورت کۈن ،ئولتردم، شول
کۈنئەر ئۆـۆن میگە سوتچێ ئاقسا تئیش
بولها حالق حاکیمێ ریزنەکوف، مین هیگە
گەزیتە یاذذرمن تیب ئاقسا بیرمەی کیتتێ.
حەذر ئیندێ 4 نسێ ئای تولب کیلە هامان
گەزیتە یوق. ،بل تورالا ریزنەکوف ئیبتەشتك
یاواب بیروون کۈتم. م. یانبایف.

باشقۇرتتار فایدالانا ئالمای.

مەسعوت قالاهنداعێ بـالنیـتسالا هیسبر
باشقۇرت، تاتار فیـلدشەرێ یوق. مـەسعوت
قالاهننڭ تیرە یاعێ ئلعێ باشقۇرت ئاولدارێ
بولعاللقتان بالنیـتساعا کیلەهەرذە ئـورئـا
بلمەگەنلکتەن تیندەی ئـاوروذارێ بـارلئعن
بلدرە ئالمـای تیـك داوالانـرعا تیشلئگەن
ئاکلای ئالهای فاینالار. مندا باشقۇرت.تاتاردان
برەر فیلدشیر قویارعا، هیسئە بولماعا بـرەر
پیراۋوتشیك قویارعا کەرەك ئیتێ. وەلیبف.

یارلئلار منەن هۆلەشمەیدە.

ئۈئۆ کانتونێ، قرمئقالێ ۋولسنداعێ ئیسـ
تراح ئاگینت یارلئلار منـەن هیسبر یولئاب
هۈیلەشمەی، یۈمۆش منەن کیلگەن کشـگە
برگنە ئاوذ هوذ ئیمتەلە، ئار یـاعنا تلەمەڭ
نیشلەهەگنە یاواب بیرمەی.
برذنبر ئانم ئاورب، مال دوکترئنان داوا-

لانب قاراعامدا تۈذەلمـەی ئولگەنێ، شوعا
ئستراحاوای ئاقسامێ هۆرابم تیب بارعام ئاقسا
بیرمەی یئبەرذێ. ئاناق تۈنۆگە 70 سـاترم
پدیەولب بارب ئالرعا تورا کیلدێ. 6-7هوم
ئاقسامێ یـول ئراحوتئنا تـۈوب بۈتۈردم.
بنذڭ هنمای ئانیف یـارلئلارذێ نیتـکترب
بۈرۆئەئکە کەرەك ئیتێ. یابایف.

یەشتەر ماتبوعاتێ ئالدرلمای.

بایماق زاۋوتنداعێ فـابزاۋۇچ مەکتەبندە
65 ئۈقوسنڭ 42 هێ باشقۇرت تاتار بالالارێ
بولهالا، ئۈقوسنلار ئۆـۆن ئـاسلعان چیئالعا
کیلگەن گەزیتە، ژورنالدارذڭ 75%نێ ئورت
تلندە. باشقۇرت، تاتار تلـدە بـارێ «مابان»
ژورنالێ، «باشقۇرتۇستان»، «یـاڭێ ئـاول»،
«تشچێ» گەزیەتلەرنیە یاشقا بر تۈرلئلە گەزیتە
ئالدرلمای. بذگە ئیك کەرەگێ یەشتەر ئۆـۆن
سعارلعان گەزیتە، ژورنالدار بولعاللقتان مندا
باشقۇرت، تاتار تلـدە یەشتەر ماتبوعاتێ ئالـ
ـدرو سارامن کوررگە کەرەك. ئۈقوسێ.

قپساق ۋولئسێ حەلێ.

قپساق ۋولئسێ، (بلایر ك.) ئلککێ قپساق
یلئێرو کانتونێ رایونێ؛ بوئماش هوون قارا
قپساق، یـوماعۇزا هـەم بورسێ قـارا قپساق
ۋولسنارئنان 12 ئاولدان (ئواق ئوتاردار منەن)
تۈیۈشترلب، مـەرکەزێ منراق ئاولندا. ۋولستا
بۈتە یەن ئیتەبێ 31242. شونان باشقۇرتتار
8384، تاتارذر- 2780، ئـورتتار- 13678،
سئواشتار- 1171، ماردۆلار- 3305، ئوکرای-
نستار- 1870، باسقالار- 14.
ئاولدارذا ئورئتار منەن باشقۇرتتار ئاراهندا
ئەلدە بولها یئر داوذارێ بونکەن یوق.

ئاڭ- بلم ئشتەرێ.

ۋولس دەومـەلندە 21 مەکتەب ،بـولب،
12 هێ ئورئتار، 10 هێ باشقۇرتتار ئۆـۆن.
مئفان باشقا منراق ئاولندا بر II نسێ باتەس
مەکتەب ئاسلدێ.
ۋولس دەومەلنـدە منراق ئاولندا کۈنۈب-
حانا. ئوقو یۈرتێ هەم کلوب بار. کلوب، کۈنۈب-
حانا هەم ئوقو یۈرتتارئنا ئیلیکتریك ئیندرو
سارامنا کرشلدێ. ،بل ئش نیذەن،بۈنەسەك.
دۈیم ئەینکەندە منراق ئاولندا ئاڭ- بلم
ئشتەرێ یاقشێ بارا. لەکین ۋولس دەومەلندە
ئشتەر بیك هولپێن. منراق ئـاولنداعێ ئاڭـ
بام ئۈیۈشمالارندا ئشلەوسئلەر ئلعێ ئورئتار.
شونلقتان ۋولس دەومەلندەگێ بۈتە میللەتتەر
ئاراهندا ئاڭ- بلم ئشتەرێ تیگذ بارمای،
تیك ئورئتار ئاراهنداعنا ئارو تیرلك.

حۆکوم ئشتەرێ.

بلایر کانتونێ II- تۆبەك حالق حاکیمندە
جینایـەت ئشـەرێ ئلکـتەن کـوب بولا
کیلاوۋێ هەر کمکە بیلدەلێ ئیندێ. ۋولس
دەومەلندە ئترێ جینایەت ئشتەرێ ،تولب یاتا.
حاکیمـەر ئش منەن کوملگنئەر. جینایەتـ
سئلەرگە تئیشلێ یازامن بیرب تۈرالار. حالققا
حۆتوقێ یارذمدارذا کورهەتئلەر. تیك شونێ
بار، ،بل تۆبەك حالق حاکیملنکنە بردە باشـ
قۇرت ئشسئلەرێ یوق. باشقۇرت حـاکیمێ
ئیبتەش عەبباسـف کیتکەندەن بیرلێ باشقۇرت
تلندە بیرلکەن ئشترگە حۆکوم بولعانێ یوق

ئەلێ. جینایەت ئشتەرئنڭ کوبەهێ میلیتسییە
تارافئنان بـاشقۇرت تلندە ئشلەنـب بیرلهەلە
حۆکوم قاسان هەم نێ ئرەوشتە ،بولرێ بیا-
لملێ توگل. ئەحمەت ئیسلامەۋاف.

ئیئکێ تۆرمۆش قالدئعێ سەۋیت مەکتەبندە.

تونعاتار ۋولسێ، کۈسەك ئاولئنڭ برنسێ
باتەس ئش مەکتەبندە شولوق ئاول موللاهننڭ
،ئولێ شەریف حەبیب ئۈتئتوسێ بولب تۆرا.
لەکین ،ئول بۈرۈئەئێ حەلفەلەر هنمای بالالارعا
موعب یارا بیرە. ئەئئدوئئە بالالارذڭ مەکتەبکە
کئیب کیلگەن کئیمدەرن یاراتمای. ئاولئڭ
بر یەتیمە قێ یاڭێ فورمالاراق تگلگەن بر
کولمەك کئیب بارعاس ئۈتئتوسێ: «مین بۈ-
گۈندەن ئـاذاق منـدای کـولمەکێ کئیب
مەکتەبکە کیلمە هینڭ ،بل کولمەگڭ ،ئورت
کولمەگێ» تیب، تگێ قتذێ مەکتەبکەبۈرو-
ذەن توقرانقان. یەتیم، ئۈئئەوئئە یارلێ قتذڭ
بلشقا ئالماشترب کئیرلك کولمەگێ بولماعاس
حەذر مەکتەبکە یۈرێ ئالمای.
مەعاریف ئورگنذارێ مندای ئیئکێ تۆر-
مۆش قالدئقتارێ منەن سەۋیت مەکتەبتەرن
بسراتماهندار ئیتێ. «کومەس».

یارلئلێ قارامایدار.

مۆرابتال ۋولسێ، قاذلابر یالسنقای ئاولئنڭ
ئالتئموۋێن تیگەن باتراکنڭ بیسەهێ دیکەبر
ئاذاقتارندا بولها کەرەك کورشێ ئوتاردا ئش-
لەگەن ئیرێ یانئنا بارعا هقولا، بوران-حب
کیتب قولنداعێ ئیمەسك بالاهێ منەن ئاذاشب
بۈرۈب ئایاق قولدارن ،توگترب. بۈرێ ئالماتلق
حەلگە کیلگەینێ. بالاهێ قـالنراق بورعانعا
تۈرۈلگەنلکتەن بیرشمەگەن. ئیرێ قـاینقاس
بیسەهێ ناشلێ ۋولسێ هاولق هاقلاو پونکتئنا
ئالب بارعالا. ئارلێ- بیرلێ داوالاتقا قاینار-
عاندار. باتراك ئۈذئنڭ تورمۆشێ نـاسارلعێ،
ئانێ تەربیەلەب ئۈینە تورها ئـاس قالاسئعێ
بلدرب بالنیتساعا ئالوذارن هۈراب قاراهالا.
دوکتر ،ئورن یوق، تیب ئالمای یئبەرگەن.
حەذر قاینئبر توگمان یـترذەرێ ئـاذراق
تۈذەلوهەلە، ئایاقتارێ سرب هاتب ،ئولترا. بنئ
مەهە ،ئونئدارئلا یوق هـنوق ئۈینە تورالار.
شولوق ۋولس باقوت ئاولئدا بوراتێ ئوسـ
مان تیگەن ئیسپیکولەنت بار. ئانڭ بر ،ئولێ
تنومشتان قولێ زەعیف، ئشکە ئاشمای. ئیکنسێ
ئولێ ئایاعێ هئدرعاینێ. ئە ئیندێ بلارذڭ
ئیکەوهنە ئالب تەربییەلـەب، کشێ ئیتب
سعارذئلار.
منداعێ دوکترذارذڭ یـارلێ حالقتارعا
بولعان ناسار مۆعامەلەرێ ئۆـۆن حـالقنڭ
بیك ئستەرێ بوشا.
بوعارعێ هاولق هاقلاو ،ئورگنذارێ ،بل
تیرەگە کوذ هال ئەلێ. «حەل بلوسێ»

قاراکەعێ مۈیۈشتە کم «حوزا»؟

بۈرەبەن ۋولسێ، بابنادار ئاولئنڭ حافیزف
عەبدئعبن تیگەن کشێ ئۈذئنڭ هیسبر تۆرلێ
ئوتێ، یاذا بامەۋئە قاراماتان 25 نسێ بل
ئالانب، کۈسلەشب یـۈرۈب هـایلاوعف، نیەف
مەەللێ ،ئورمان هاقسئ بولب بیلدەلەنکەینێ.
لەکین ئۈذ فایداعئان باشقانێ بلمەی، حەذر

،ئورمان ئۈذ ئیحتیبارندا بولعاس ئالئن مه
ئۈی هالبتا ئالدێ ئیندێ. حالق ،بل
ریزامدلق بلدرهەلە، «مئذڭ نێ ئشئذ
ئۈذم حوزا بیت، قابذان قرقهاما ئۈذ
یارمدا» تیب کوکرەگن هوعب ئالئرا
بەلەکەێ سانا هۈیرەب، ،ئورمان ئار
ئاعاس ئالب قابئقان بـاتراکتارذڭ بـا
ئالب قالالا. بال قـۈیئدرب ئیسەبئە با
کیرێ بیرمەێ. بال بولماما ئاراقێ ئالب
ررگە کەرەك. یارلێ باتراکتار بالئامن
هەم پرتاکولدان قوتئلو ئۆـۆن ئاقتق
هاتب بولهالا. حافیزفنڭ کوکلن ئالرعا
شالار.
منـدای قاراکعێ مۈیۈشتەرذە یـ
«حوزا»لارعا حۆکومەت ئورگنذارئنڭ
یەلب ئیتەبذ.

ئاڭ-بلم ئشئنە ئەهەمییەت بیروسێ

بیلاربت قالاهنداعێ تیمر زاۋۇتئدا
قۇرت، تاتار ئشسئلەرذڭ هانێ 60تان
مانالهولا، ئالار ئاراهندا ئاڭ-بلم ئش
باروسێ یوق. 5 ئایـدان بیرلـێ بر
ینیاشنا بولمانێ. بـذذڭ بنلای قارا
یەشولبذگە تئیشلێ ئورگندار کوذ هال
ئیتێ. ئە. عنین

پاسوبییە ۋاقتندا بیرلهن.

بذذڭ بایماق ئستراهکاسـاهێ ئش
حئمەتکارذەرگە تئیشلـێ پاسوبییانێ
یارم ساماهێ بیرمەی یۈرۈتە. ئستراهکا
حئمەت ئیتوسئلەرذڭ حـۆکومـەت ئاقسا
ئوذلەشترەذەرئلە یشقنا کوذگە بەرئلە باش
تیکشرو کەمیسیەلەرێ مندا تعراق
هالعلاب تۈرۈرعا کەرەك. «کب

ئورگێ قیعێلا ئاذنلقتێ بۈتۈرو ئشئەرێ.

مەسعوت کانتونێ، ئورگێ قیعێ ۋولس
دەومەلندە 27 26 نسێ ئوقو یلێ ئۆ
ئاذنلقتێ بۈتۈرو پونکتئنێ ئاسئلب. ین
ئیرذەرذەن 149، قاتنقـنذاردان 142
ئوقێ. کیتاب، قەلەم، قاعذ هنمای ئەس
بئیل یئدەرلك.
ینئشیف یاقتارئنان: 1) ئاول سەویت
،بل ئشکە حالقێ قاراوذارێ ئارقاهندا
سنلارذڭ هانێ بیك ئاذ بولووێ. 2) پار
هەم کامسامول ئاعزالارێ ،بل ئشکە ئوت
باشلاب یۈرۈرگە تئیش بولهالاردا. ئالارذ
حالقێ قاراوذارئنان بارێ 2 گنە کـامسا
ئاعزاهێ ،ئوقب یۈرێ. 3) لیکویداتسیا
ئوتئتو ئشئدە یومۆشاق بولوذارێ. 4)
یۈرتتارئنڭ ئوتێ. یئمرذڭ بـولب. ئولئر
،ئورندارێ بولماوذارێ.
مئنا مندای یئئشیلـکتەر کیلەعێ
ئۆـۆن تۈذەتلب قویئلرعا تئیش. شونێ
ئاول حالقێ ئاذنلقتێ بۈتۈرو پونکتئارئنا
ترالمایذ. لانیف ئیبتد

هایلاو کۈندەرندە.

پارتییا هەم سەۋیت حۆکومەتێ، حۆکومەت
ئورگنذارئنڭ ئیك توبـەن یەچەیکـەلەرنەن
باشلاب بوعارعا تیکلم کیك ئشسەن بالئنێ

ئیدارا ئشئەرندە یاتندان قاتناشتوذڭ، تیکلم
ئەهمیەتێ بارلعێ هاتاب بۈتۈرە ئالماییك.
مئندا قۇرێ هوذ بۇ مانێ ئۆـۆن، یوعارلا

347. ئیکنسێ تۆرلێ ئیبتەهڭ یاکئنان هایـ
لانوسێ ئاعزالارذڭ هانێ 60%تان یوعارێ
تۆرا. ئاول سەوێتێ رەئیسئەرئدەن ،توعـذێ
یاکئنان هایلاعا.
شول ئرەوشتە، بر یاقتان کیك ئشسەن

سابئنان باشقا، باشقۇرتۇستان ئۈزەك باشـقارما
هەم کانتون باشقارما کەمیتەتئنڭ داکلاتتارێ
،بولدێ.
بئیل بیکروتنە، ۋولس ئسـزدنە کیلوسێ
ۋەکیلدەرذڭ هانێ کـگەیو، هەر ۋولسـتا ئاول

4 - ئورمان بیرودەگێ ئولگوتالارذێ
کیگئیو، هەم ئورمان ئیداراهندا ئشلەوسێ
قاییێ بر ئشسەلەر کرەئیەەلەرذڭ هۈراوذارئنا
تۆ ئیتیبار ئیتمەیدەر، بنلارعا تئیشلێ
سارالار کورلەن.

هەم کاندیداتتارذان کوبسئلگێ کرەئیئـ
تارافئنان کورهەتلب هایلانوذار کیك بالب
ئاراهندا پارتییانڭ یتەکسئلگێ کیگئیو
کورهەتدەر.
ئورنـدا ییکـرەك کـوذگە بـەرلگـ

Пролетарии всех стран, соединяйтесь!

Адрес: ئادریس:
Вол. .... Дер. ....
фам. .... Имя ....
Волостная почта должна заполнять полностью

بل نومیردا:
تاوار حاقن ئۆسهۆدلاندرو توراهندا باشئابکوم قارارئ. کالونیا حالقتارنڭ کونگرسی. هایلو کۆندەرندە. کارتوف سەسلە تۆرعان یرذئ یاگرتودا فایدا بارمی؟ ئۆتی - ئۆرمبور تیمر یولی. یاڭی ئەلیفبا حەبەرذەرئ.
ئائ بلم. قانقغذار ئۆرمۆشی. هۆراوذارعا یاوابذار. وە باشقالار.

№ 23
فیۋرال 24
کسی ئاذنا.
1927 یل.
ئایرم نومیرئ 5 تین.

گەزیتەنڭ حاقی.
«باشقۆرتۆستان»
بر ئایعا 30 تین
3 ئایعا 85 «
یارئ یلعا 1-60 «
بر یلعا 3-40 «
ئیدارا هەم کانتورانڭ ئادریسی.
Уфа, ул. Зенцова №26
„Башкртстан„

ۋ. ك. پ. (ب) نڭ باشقۆرتۆستان ئۆلکە کەمیتەتی هەم باشقۆرتۆستان ئۆذەك باشقارما کەمیتەتی گەزیتەهی.
Орган: Башобкома В. К. П. (б) и Ц. И. К. а А. Б. С. С. Р.

ئیعلان حاقی.
پیتیت یولیندا ئاذاقی بیتتە 30 تین، برنسی هەم ئۆرتابیتتەرذە 60 تین. سیتتالئیعلاندارئ 100 % ئارتق.
کانتور هەم ئیدارانڭ تیلیفون نومیرئ 283

بتە دۆنیا پرالیتارذارئ برلەشکلا

باشقۆرتۆستان

Baŝqortostan

تاوار حاقن ئۆسهۆدلاندرو توراهندا.

(باشقۆرتۆستان ئۆلکە پارتیا کەمیتەتی بریزیدیۋمی قارارئ).

1- ئۆلکە پارتیا کەمیتەتی- کەرەك پارتیالەك ئۆدەك کەمیتەتی، کەرەك ئۆلکە پارتیا کەمیتەتنڭ بولین تاوار حاقن ئۆسهۆدلاندرو توراهندا بیرگەن دیریکتیۋلارئ یۆمشاق ئۆتکەرلگەنن کورهەنە.

کاپیراتیڤ هەم دەولەت ساوذا ئۆرگندارئ ئۆلکە تیکلم حاق کەمتو توراهندا ئنیشلی دەرمۆلە ئیعتیبار ئیتمەنلەر. تاوار حاقن ئۆسهۆدلاندرو ئشنە ئینسترو کتردار ئاپپاراتئ یەاب ئیتلمەگەن. پارتیا هەم سەویت ئۆیۆشمالارنڭ کامپانیالا یتەکسلنگی هەم پرافسایوزداردڭ قاتناشی یۆمشاق بولدئ. کامپانیانی یتلی ئۆتکەرو ئ رتندا کوب واقتدا، دیریکتیۋناردئ ئۆتەو بولندا ئشتی یۆمشارتا تۆرعان قارئ کررهەتشتەرگنە کورلنە. ئایرم سارالار کورو توراهندا نارکامتورگ تارافتاندا نەقاق کورهەتلەگەن.

2- حاق ئۆسهۆدلاندرو توراهندا .II.K تارافتان قبول ئیتلگەن قارار هەم بل تورالا CTO هەم سایوز نارکومتورگی تارافتان بیرلگەن دیریکتیۋلاردئ کوددە ئۆتۆب، تاوار حاقن ئرمتکە مالا تۆرعان ئورگن، دەولەت هەم کاپیراتیڤ ئۆیۆشمالارلنا برنسی ئیبونگە تیکلم حەذرگی واقتاغی واقلاب ماتو حاقن 10 پراتسینت کەمتو ئۆسۆن کەرەکلی سارالاردئ ئشلەب سعاررعا هەم تۆرمۆشتا ئاشررعا. بل دیریکتیۋنڭ ئشکە ئاشرتلووئ توراهندا کالیندار تەرتیبی منەن سروکتار بیلدەلوودئ تەقدیم ئیتەرگە.

بیکرەکنە توبەندەگیلەردئ تنیش تابارعا:

ئا- نارکامتورگ تارافتان قویلعان حاقتان یوعاری مانعان یۆتە دەولەت هەم کاپیراتیڤ ئۆیۆشمالارلنا ئەذرئ ئۆك نارکامتورگ تارافتان بیلدەلنگەن حاقتا تیگلەب تاوار حاقن وبەنیرگە تەقدیم ئیتەرگە. شولوق واقتتا II K دیریکتیۋاهی بوینسا ئۆتتەمە حاقتاردئ ئیتان تاراب، کاپیراتیڤ مەركەزدەرنڭ کورهەتوون کۆتۆب تۆرمایتسا حاقتی تاعتلا ئۆسهۆدلاندرو توراهندا ئش ئالب باررعا.

ب- ئیکی ئای واقت ئسندە ئۆتتەلمە تاکیدکا) نورمالارن قاباتتان قارارعا.

ۋیتەرلك دەرمۆلە بولماعان تاوارذاردئ، بێلەیگنە سەبەب منەن بولیالا دەولەت هەم کاپیراتیڤ ساوذا ئاپپاراتتارنڭ چاستینیذارعا ئاتوذارن ترقا تنبارعا.

گ- .II. K پلینومی قارارلنا تایانب، کاپیراتیڤ ئۆیۆشمالارن تاوار منەن کوبرەك تەئمین ئیتو توراهندا ئابکوم تارافتان بیرلگەن ئیکگی دیریکتیۋلاردئ ئۆذلنڭ کۆسندە تورلا. شونڭ منەن برگە بلاردئ برنسی ئیدە چاستنی ساوداگارذاردئ تعتلاو مابنا هەم کاپیراتیڤلار ئۆذذەرلنڭ فبناسوائ هەم ئۆیۆشو. تیجنیکا کۆسی منەن ولت ساوذا ئۆیۆشمالارن ئاشتررلق بولعان کەکنرذە- ئالاردڭ کۆستەرئ نیسبەتنندە ولت ساوذاهن ئالشترا بارو یولن ئشکە ئاشررعا.

شولوق واقتتا ناوارذڭ باتربیتیلەر (ناوارذئ ئالب ئۆذئ ئۆتۆنوسنلار) قولتا کووون ئالاندرلامن هەم بنلاردڭ ئورنداری چاستینار تولتا کوسمەهن.

د- تیندمیدە بولیا سەبەبنەر منەن، یاقن قیلاسڭ ئاینذاردا ئۆذذەرنڭ ئۆیۆشترو راستارن نارمال دەرمۆلە کیلترە ئالماتلق هەم شونڭ ئارقاهندا کوذ ئالمندا تۆتۆلعان تاوار حاقن ئۆسهۆدلاتو ئشتەرن ئۆتەی ئالمای کاپیراتیڤنارذئ بۆتەرو ئۆسۆن 2 ئای ئسندە توبەن کاپیراتیڤ سلتەرن تیکشرب ئۆتو ئشن کاپیراتیڤ- سایوزدارلنڭ فراکسیالارئ هەم نارکامتورگقا تابشررعا. بندای حەلدەر باشقا باتربیتیلەردڭ فایذاهن تەئمین ئیتو ئۆسۆن باتربیتیل کاپیراتسیانڭ منوگاالاوکا ئیسنەندا ئۆذۆلشن ئاشکە ئاشررعا (ئەگەرذە بنڭ ئۆسۆن کەرەك بولعان بۆتە شارتتار تابتلا ئۆرعان بولها).

ی- 15 نسی مارتتان باشلاب، یەنلی، تۆرمۆشقا بارانلی باتربیتیل کەمیتەتتەرئ بولعان تۆبەکتەرذەگی ئاول حوۋالنی شیرکەتتەرنە مانوفاکتورا یەبەرەئ تورتارعا. برنسی بارتقا تیکلم شیرکەتتەرنڭ دۆرۆت ئیشەیسن نارکامتورگ منەن برگەلەب ئشلەب سعاروذئ کاپیراتیڤ سەویتنە تابشررعا.

ۋ- تاوارذئ ئۆتۆنوسنعا (باتربیتیلگە) یتکرو بولنداغی، باشقستار حاقن قتەرتو توراهندا قولدان کیلگەن بۆتە سارالاردئ کوررگە. کاپیراتیڤ سایوزدارنڭ تەرتیبلەو ئشتەرن ئۆتکەرگەن ساقتارندا توبەن کاپیراتیڤتارنڭ کومەرتلەب هاوسی حکومەت مەگەزینەرنەن تاوار ئالعان واقتتارندا ئالارعا تورانان- تورا یاردام کورهەتوذەرن ئۆرنلیهارعا. (ئەگەرذە، بل ئش حاق هەم راسحوت شارتتارئ یاعنان فایذالراق بولب تابلها). سایوز ئۆیۆشمالارنڭ ئۆیۆشلەب تاوار ئالو ئشنە کاپیراتیڤتاردڭ توشتلوتا قولدان کیلگەنسە یاردام ئیتەرگە.

ز- بنبل ئسندە مەحەللی سەناعەت پرادوکسیەهنڭ ئۆذئنە تۆشو حاقن ئیك ئاذندا 5 پراتسینت ئۆسهۆدلانوذئ باشسالوارحوزعا تەقدیم ئیتەرگە. شول ئوق واقتتا منعان ئاذاق ئەکرنلەب ئۆسهۆدلانا بارو پلانن تۆذۆرگە.

ئی- ساونارکوم فراکسیاهنا بیوذزیت نابورئ هەم ئیندیکس ئیتەبلو ئشن تەرتیبکە مالوذئ قوشارعا.

3. تاوار حاقن ئۆسهۆدلانو دائیرەهندەگی دیریکتیۋلاردئ ربالئرەوشتە تۆرمۆشقا ئاشرروذئ تەئمین ئیتو ئۆسۆن شولاردئ ئشلەوذئ کەرەك مانارعا:

ئا- تاوار حاقتارن ئۆسهۆدلانو کامپانیاهنا بۆتە پارتیا ئاعزالارن، پرافسایوز، هەم کاپیراتسیبا یالپاینی شولایوق ئالا سەویتتەرن، ۋولباشقارما هەم ئاول سەویتتەرن قاتنشرو توراهندا ترقا سارالار کوررگە. ساۋنارکوم ئارقترئ، قالا سەویتی هەم ۋولباشقارمالارعا دەولەت هەم کاپیراتیڤ ساوذا ئۆرگندارئ ئۆتۆنوئن، ئالاردڭ بیلدەلەنگەن حاق هەم ئۆتتەلمەلەردئ بیرلنە یتکرو ذەرلنە کانترول یاهاو حۆقوقن بیرو توراهندا قارار سعاررعا.

ب- کانتکوم هەم ۋولکومدارعا، ئۆرنداغی شارتتار ئاذونسە ئشسەندەرڭ حاق ئۆسهۆدلانو کامپانیاهنا یەنلی هەم هۆذۆمەتلی ئرەوشتە قاتنشو بولمارن بیلدەلوذئ تابشررعا.

ۋ- کیك باتربیتیل قانلاوئ بلهن ئۆسۆن، بیلدەلەنگەن حاقتاردڭ فاش ئیتلاوون، هیسبر هۆذمەت، کەرەکلی تابارعا.

گ- ئابکومدڭ، ئواقلاب ماتوذئ ئۆسهۆدلانو هنلعندا بیرلگەن دیریکتیۋلاردئ تۆرمۆشقا ئۆتکەرمەوسی دەولەت هەم کاپیراتیڤ ساوذا ئۆیۆشمالارئ یتەکسلەرن مەسئولیەتکە تارتو کەرەك، تیگەن دیریکتیۋاهن ئرائلارعا.

د- بارکتارعا، ئۆذذەرنڭ دەولەت کاپیراتیڤ ساوذا ئۆیۆشمالارلنا یەیلی کربیدیت ئشتەرن، ئە، نارکامفینگە نالوك هالوذا ئلگوت بیرو ئشتەرن هەر بر ئۆیۆشمانڭ حاق ئۆسهۆدلانو توراهنداغی دیریکتیۋلاردئ ئۆتەو یاعنان قاراب ئشلەو نیگذنە قۆررعا.

ی- ئۆذذنڭ ئاپپاراتندا ئیك کۆالیفیکاتسیالی ئشسەلەر (بیکرەکنە ئینسترو کترذار) بولندروعا نارکامتورکعا یاردام کورهەترگە.

ۋ- کانتکوم هەم رایکومدارعا 1 نسی مارتقا کامپانیانی ئۆتکەرو هەم پراکتیکا هۆذۆمەتلەر توراهندا ئانچوت بیررگە تەقدیم ئیتەرگە.

ز- قابول ئیتلگەن قارارذار نیگذنندە حاقتاردئ ئۆسهۆدلانوعا یونەلدرلگەن ترقا سارالاردئ کورهەتب، دیریکتیۋ حات ئۆذوذئ هەم ئانئ کانتکوم، رایکومدارعا قارانوذئ سیکریتاریاتقا تابشررعا.

ئانگلیا منەن کانتون حکومەتئ ئاراهندا کیلەشوگە قول قویلدئ.

شانحایدا زاباستوفکا داوام ئیتە. پراپاگندا تاراتوسلاردڭ باشتارئ کیشلەب ئۆرامعا ئلنە. سونچوانفان قول ئاتندائعی بر کانانیرکا شانحایعا توب ئاتب هوعش قۆرالی ئسکلاتن ئواناق بولعان. ئانگلیا - س س س ر عا قانئ نوتا بیررگە ئەذرلەنە. گیرمانیالا لاکاوت.

قتای حەلدەرئ.

ئامیریکا تشقئ ئشتەر مینیستیرلگنڭ قتایذان ئالب بیرگەن رەسمی حەبەرذەرنە کورە، میللی ئارمیانڭ ئالداعی ئۆلۆشئ 19 نسئ فیبرالدا تۆشتەن هولڭ حانچژاوعا ئینگەندەر. سونچوانفانڭ شانحایعا کیلوئ کۆتۆلە، ئول سونتسزەن تیگەن ئورندا عەسکەرذەرن توپلاب ئۆذ کاماندامندا ئاعئ بر تابقر هوعشب قارارعا ئینە ئیکەن.

کۆتۆلگەن شانتون عەسکەرذەرئ ئەلی بولها کیلمەگەن.

قوشما ئامیریکانڭ حانکاوذاعی کونسولحوەئ ئۆلکەهندەگی ئیچان تیگەن ئورندا ئەنگلسەندەرگە، قارشئ دۆیم زاباستوفکا ئیعلان ئیتلاوون حەبەر ئیتە.

100 کشنڭ باشئ کیسلگەن.

شانحایذا باستاوات ئیتکەن ئشسەلەردڭ کوبیهی توتو فابریکتارندا ئشلەوسەلەر.

قتای گەزیتەلەرنڭ برهنلە سنەای سونچوانفان تارافتان 3 لالا ئتساق هاقلاو ئۆسۆن قویلعان گینیرال لیباۋشان ئشسەلەر حەرەکەتنە قوشلوسلاردئ بیکاتنی ئەرلدی. حەذرگە تیکلم 100 کشنڭ باشئ کیسلگەن.

1300 کشئ ئۆلترلگەن.

شانحایذان لوندن ئاشا ئالنعان حەبەرذەرگە کورە، سونچوانفان زاباستوفکانی توقراتو ئۆسۆن کوبلەب ئۆلترو (تیرور) عا تۆتۆنعان. «مارنینگ پوست» گەزیتەهنڭ حەبەرنە کورە سونچوانفان تارافتان شانحایدا 1300 کشئ ئۆلترلگەن.

ئۆلترلگەن کشلەردڭ باش هۆیەکتەرن ئۆرامعا ئاتب قویالار.

«نیویورك هیرالد» گەزیتەهنڭ شانحایذاعی حەبەرسەهنڭ یاذوئنا قاراعاندا شانحایذا حال توبەندەگنسە:

- قتای میلیتاریستارئ ئۆس وەحشیەر. ئاگیتاتسیا تاراتوذا عەیبلەنب باشتارئ کیسلگەن کشلەردڭ باش هۆیەکتەرن ئۆرامعا ئاتب قویو- سیت ئیل حالقتارنڭ یەنن ئۆترعاندار.

ئۆتتۆلالعا ئشلەنگەن بل تیکلم قەبەحەتلککە بۆتە دۆنیا حالقتارئ پراتیست بلدرەدەرذە حاقتارئ بار.

شانحایذڭ قتایذار قونداعی ئۆلۆشنڭ هەر بر ئۆرام مۆیۆشنە برەر ئەذەم باشئ ئلنگەن.

بل وەحشەتلەرذئ ئشلەوذە عەیبلی هالالعان سونچوانفاندڭ شانحایذاعی کامیسارئ گینیرال لیباۋچان سیت ئیل کشلەرنڭ لعنەتنە ئۆسرانئ هەم بۆتە ئۆذنیاق قتای باشلقتارلنان بیذوگە سەبەب بولدئ.

هیند عەسکەرذەرن ئالداب قۆتۆرتماق بولعاندار.

حانکاو ئاشا ئالنعان حەبەرگە کورە، شانحایذاعی ئانگلیا ئەفیسەرذەرئ ئۆذذەرئ منەن ئالب کیلگەن هیند عەسکەرذەرن قتایلار شانحایذاعی هیندلەردڭ دینی هەیکەلدەرن بیرگەندەر، تیب قۆتۆرتماقسی بولعاندار.

هیند عەسکەرذەرئ بل حەبەرذڭ یالعان ئیکەنلنە ئشەنگەس ئەنکلسەندەرگە قارشئ بیك ئاسوذارئ قابارعان.

شانحایذا 10 ئسنەرەت یارلعان.

«رەیتر» حەبەرنە کورە، شانحایذاعی فرانسوز کانسیسیاهندا 22 نسئ فیبرالدا کیس منەن 5 ئسنەرەت یارلعان. قالعان 5 ئسنەرەت شانحایذڭ قتایذار تورا تۆرعان ئۆلۆشنە تۆشۆب یارلعان.

فرانسوزداردڭ قالا هاقلاو ئۆسۆن قویلعان بۆتە کۆستەرئ مابلیزارات ئیتلگەندەر.

یاعالا تۆرعان بر سونچوانفان هوعش کەماهی کانتون عەسکەرذەرئ یەعنا سعارعا تالەب ئیتب ئسنەرەت ئارسینالن (هوعش قۆرامالدارئ ماقلانا تۆرعان ئۆرن) شارتلاترعا تلەگەن ئیکەن، تیب ئویلایذار.

ئسنەرەت ئۆاقتارئ سیت ئیل حالقتارئ تۆرا تۆرعان یۆرتقائلەککەن. 2 قتای ئۆلگەن. سیت حالقتاردان ئولوسئ یۆق. ئارسینالدئ شارتلاترعا نەو نەتیجەهندە سقفان باستاوات ئیتوسلەردڭ هانئ 100 مڭگە تولا.

پوشتالا ئەذلب ئش باشلاندئ. هو یولدارندا یۆرو تۆرە نوتراتئ.

یارالاوذار هامان بارهلا حەذر هیرەگرەك.

کیلشتئلەر.

19 نسئ فیبرالدا ئانگلیە وەکیلی ئامالئ منەن کانتون حکومەتئ تشقئ ئشتەر مینیستیرئ یۆگینیچین ئاراهندا حانکاوذاعی ئانگلیا کانسیسیالارئ توراهندا کیلشوگە قول قویلدئ. کیلشو بوینسا: حەذرگی ئەنگلەسەندەرذەن تۆرعان مەحەللی ئیدارا تاراتلب، ئالار ئۆرنتا قتایلار قویلالار، ئۆعا تیکلم بیە ئارا ئشتەرئ قتایلار قاراماعندا ئالب بارلارعا تنیشلئ.

کانسیسیا تیررتوریاهنداعی قتای گرائداندارئ یار ئیر ئەنکلسەندەر ئیە بولعان حقوقتار منەن فایذالاناسقتار.

لەکین، ئانگلیا ئوناتئ قتایذاعی باشلقتار منەن دە کیلشو توراهندا مۆیلەشوگە ئۆذذنڭ ئیحتیارئ ئیکەنن بلدرگەن.

گیرمانیالا لاکائوت.

گیرمانیانڭ ساکسونیا ئۆلکەهندەگی میتال ئشلەب سعارا تۆرعان زاۋوت حوۋالارئ 19 نسئ فیبرال کۆندۆذ سەعەت 12 دەن ئالب ساکسونیالاغی بۆتە زاۋوتتاردا لاکاۋت ئیعلان ئیتەرگە (زاۋوتتارن یابب ئشسەلەردئ تاراترعا) قارار بیرذئ.

بل ئارقالا 150000 ئشسئ ئشهز قالرعا تیش.

لاکاوت ئیعلان ئیتوگە سەبەب - ئشسەلەردڭ کۆنلك ئش سەعەتن کەمتوذئ هۆراوذارئ بولعان.

حوۋالار ئیشکئ دوگوۋرداڭ واقتئ ئۆتکەس نە هامان ئاذناعا 52 سەعەت ئش کۆنئ قالوون تالاب ئیتکەندەر. حوۋالار منەن کیلشو یاعن قاراعان پرافسایوزدار ئاذناعا 51 سەعەت ئش کۆنئ بولهن تیگەندەر. ئە، ئشسەلەر بولب ئۆتکەن کوبکنە دۆیم بیلشتارذا ئاذناعا 48 سەعەتلك ئش سەعەتئ بولهن، تیب قارار سعارعاندار. ئارالا 46 سەعەت ئش واقتئ تالاب ئیتوسلەردە بار.

توقو فابریکتارندا.

گیرلیش هەم زەیلینبیرگ ئۆلکەلەرندەگی توتو فابریکتارئ حوۋالارئ لاکاوت ئیعلان ئیتب 2500 ئشسئ ئشهز قالدرذلار.

رەیجنباح تیگەن ئۆلکەلە لاکاوت باشلانرعا تۆرا.

بنعا سەبەب - پرافسایوزداردڭ حوۋالارعا ئلککئ دوگوۋرداڭ واقتئ تولو منەن ئلککسنە کۆنلنە 9 سەعەت ئشلەوگە ریزا بولمایبز، تیوذەرئ بولعان.

یەعنالا ئیتلگەن ئۆلکەلەرذە بارلعئ 60000 ئشسئ ئشتەن سعارلوئ ئیحتیمال.

قابول ئیتلمەگەن.

کانسیرۋاتر بینکس تڭ ئانگلیا پالاتاهنا یاکئ زاکون پراییکتئ تەقدیم ئیتوون یاذعایتق، ئانڭ بوینسا - ئانگلیا ئشسەلەرئ زاباستوفکا واقتندا سیت مەملەکەتتەرذەن یاردام ئالماتقا تیش بولالاقتار ئیتئ.

بل پراییکت دۆیم پالاتا قارالب، کوبسلك (75 تاوشقا قارشئ 175 تاوش) منەن قابول ئیتلمەذئ.

ئانگلیا س س س رعا نوتا بیررگە ئەذرلەنە.

«دەیلی تیلیگراف» حەبەرنە کورە، ئانگلیا حکومەتئ - یاقن ئارالا س س س ر عا قانئ بر نوتا تابشرو مەسئەلەهن قرقا حل ئیتکەن.

نوتالا - ئانگلیاعا قارشئ پراپاگنداهنڭ بیك کۆسەیب کیتوئ س س س ر منەن ئیکی ئارالا تۆذۆلگەن ساوذا دوگوۋرندا کورهەتلگەن ئاشا سەوئ مەسئەلەهن نوتالا ئایرانئ مەنذئ ئۆتۆنوئنە ئالنناسق ئیکەن.

گەزیتەنڭ یاذوئنا کورە - ئانگلیا حکومەتئ س س س ر عا نوتا بیرو مەسئەلەهن قاراو ئۆتۆنە بونەن حکومەتتەرذڭ س س س ر عا قارشئ نیسك ئیکەنن دە نعنتب ئۆیرەنرگە، مۆمکین بولها مەسکەوگە قاراتا برگەلەب دیپلاماتیا هۆزومئ یاهارعا بولعان.

چیمبیرلین باشقاساراق قاراعان بولعان.

«رەیتر» حەبەرنە کورە، س س س ر عا بل تیکلم قانئ نوتا تابشررعا بولو کانسیرۋاترذار پارتیاهنڭ ئیلەنگەن هاین قتتاب ئۆرو ئارقاهندا بولعان. بوتها، ئۆرتا ساراق یول تۆتقان کابینیت ئاعزالارئ، شولار ئسندە چیمبیرلین دە. بۆتە قتل پراپاگندا ئۆسۆن بارلق عەیبئ سەویت حکومەتتنە یابهارو بارامای، تیگەندەر.

عمومەن ئالار - قارئ سەویت حکومەتئ منەن مۆنەسەبەتتئ کیتوگنە پراپاگندا تاراتو ئشنە سیك بیرمەسەك، تیب ئشەنمەیذەر ئیکەن.

پولشە حکومەتئ - بیلاروس کرئتیەندەرن قتوذا داوام ئیتە.

«ناش گولوس» گەزیتەهن پولشەلەگی بیلاروستارعا قارشئ باشلانعان کامپانیانڭ بیلاروس ئاولدارلنالا تارالوئن حەبەر ئیتە:

پالیتسیا کامینداتتارئ کرەئتیەندەرڭ ئحوتتارن بیتاب، ذور بازالار بیرو منەن قورقتب «گراماذا» (بیلاروس کرەئتیەندەرئ ئۆیۆشماهی) تارافتان بیرلگەن بیلیتەرذئ تابشرودارن تالاب ئیتەلەر. گراماذانڭ یەچەیکەلەرندە تنتوذەر یاعالب- بۆتە ئش قاعذذارئ، ئاعزالق بیلیتەرئ کانفیسکاوات ئیتلە.

پالەك ئۆچینلەرئ - بالالارعا ئۆیذەرندە بولعان بیلاروس تلندە یاذلعان بۆتە کیتابتاردئ کیلترب تابشروذئ تالاب ئیتەلەر. پراۋاسلاونی مەکتەبتەرذە - کاتولیك (پالەکتەر دینی) کۆیلەرن ئۆیرەنرگە مەژبور ئیتنلە.

بوشتا بولکترندە، ۋیلنادان کیلگەن بیلاروس گەزیتەلەرن، ئوقوسلارلنا تابشرماتعا مەژبور ئیتنلە.

ئۆذ عەیبتەرن - باشقاعا یابهارالار.

«کوریرۋیلینسکی» تیگەن گەزیتە پولشەنڭ میللی سەیەسەتئ توراهندا بر مەقەلە یاذب سعارذئ. ئاندا: ئۆکراینا هەم بیلاروسیا مەسئەلەلەرن دەولەتنیذڭ ئسکی مەسئەلەلەرنەنگنە هاناب بولمای. ئەرمەی- پولشە یەمعیەتنڭ تار میللەتسلگنەن بیك ئۆتتا قایذالانا ئالدئ هەم ئۆکراینا منەن بیلاروس قدعەلشتارن پولشە دەولەتسلگنە قارشئ کۆیلئ کۆرەش ئیتب قویذئ. کوبتەن توگل بولب ئۆتکەن- بیلاروستاردڭ قولعا ئالنو واقیعەهئ مەسکەو سەیەسەتئ ئۆسۆن ذور شاتلق» تیلە.

کالونیا حالقتارنڭ کونگرسی.

(«پراۋدا» گەزیتەهنڭ باش مەقالەهنەن).

ئۆشو کۆندەرذە گیرمانیانڭ بروسسیل قالاهندا بولب ئۆتکەن - کالونیا حالقتارنڭ کونگرسی - ئیمپیریالیزم قول ئاتتندا یەبرلەنگەن حالقتاردڭ ئاذاتلق حەرەکەتتەرئ نی قەدەرلە ئۆنوون هەم کیگەیوون کورهەتە تورعان ئیك ذور فاکتتاردڭ برهی.

بل کونگریسقا یەر یۆذۆرنەهنڭ ئیك ئالت ئۆلۆشنەن وەکیلدەر کیلدئلەر. کۆنگرسقا 15 ئۆیۆشمانان 174 وەکیل قاتناشتئ. بل کیلدەر ئالدنعئ کورەشسلەردڭ «ئواق - تەك» گروپپالاردڭ وەکیلدەرگنە توگل.

بەلکی، ئیك کۆسلئ ماسسالئ ئۆیۆشمالاردڭ وەکیلدەرئ. ئالار ئارتندا کیك حالق حەرەکەتئ تۆرا. ئیك مۆهیمئ لە - بل ئۆیۆشمالار ئسندە ئیك ذور ئۆرنتئ کالونیا پرالیتاریاتنڭ ئیك نق ئۆیۆشقان سینفئ ئۆیۆشمالارئ ئالوونا.

میکسیکا، قتای، کۆنیاق، ئافریکا، ئیندانیزیا هەم بونەن باشقانارذڭ پرافسایوزدارئ ئۆذ سافتارلنا کیسەگنە حقوقهز بولعان یوذ مکدەرسە «ئاول» دارذئ ئۆیۆشترب، ئیمپیریالیزمگە قارشئ کۆرەشتەذە میلیوندارسا حالق یالپیلپهنایولباشسلق ئیتوگە ئەذرلەنەلەر.

کالونیالار مەسئەلەهن هوعشقا تیکلم - بۆتە دۆنیا سانسیالیستار کونگرسندا نازارئ بەحەستەر ئرەوشندەگنە کیلە ئیتئ. ئە، حەذر - بل مەسئەلەنئ حل ئیتوذئ کالونیا حالقتارئ ئۆذ قولدارلنا ئالب. ئاکتیوذای ئرەوشتە قاتناشا باشلاعاس ئول - بۆگۆنگی کۆندڭ یانب تۆرعان پراکتیچسکی بورسئ حەلتنە ئیندئ.

بروسسیل کونگرسندا ریۋەلیوتسیەئ قتای ئارمیاهنڭ وەکیلدەرئ کوررتو - بل یاڭئ تاریحئ ئاذمدڭ ئەهەمیەتتن تاعنلا نلعراق ئاسب بیرە. بۆتە ئاوروپا هەم ئامیریکا ئیمپیریالیزم حکومەتتەرئ قتای قالاهن شانحایعا عەسکەر یبەرەلەر، ئاوروپا پرالیتاریاتنڭ ئالدنعئ وەکیلدەرئ - ریۋەلیوتسیەئ کانتون ئارمیاهئ وەکیلدەرن قول قتب تەبریك ئیتەلەر. ئانگلیا، میندۆستان هەم قتای وەکیلدەرئ تارافتان تەقدیم ئیتلب، کونگرس تارافتان بر ئاوذذان قابول ئیتلگەن قارارذار- ئیمپیریالیزم دەولەتتەرندەگی ئشسئ سینف منەن کالونیا حالقتارنڭ کورەشتەرن کیلشترب برلەشکەن بر فورمالا باررولتا بول مذالار.

بورژوازیەنڭ کالونیالاردان ئالنعان «ئارتق فایذا» بارابارلتا ئشسەلەر سینفنڭ قاییتبر ئۆلۆشتەرن ماتب ئالوذارئ - کاپیتال ئۆسۆن بردەنبر ذور تایانس ئیتئ. بروسسیل کونگرسئ منا بل تایانسنڭ قاتشاون، کالونیا هەم بارنلاش کالونیالارذا یەشەگەن «تۆلدارە» منەن ئاوروپا ئشسەلەرئ ئاراهندا دوتلق کۆسەرلنڭ ئۆتکە سقعان کورهەتەلەر.

بل کونگرس - ئاگیتاتسیا ئورنعنا توتو توگل، ریۋەلیوتسیە یولندا ذورعنا ئۆیۆشترو نەتیجەلەرلە بیرذئ. ئول، ئاوروپا ئشسەلەر حەرەکەتتنڭ ئس یتەکسلەرئ منەن کالونیا حالقتاردڭ وەکیلدەرن بەیلەنسە یاقنلاشتردئ.

ئول بل نەتیجەلەرذئ ئۆذذنڭ «بۆتە دۆنیا ئیمپیریالیزمعا قارشئ کۆرەش لیگاهی» ئۆذوئ منەن برکتئ. کونگرس، ئشسەلەر سینفنڭ ذور بر ئۆلۆشن ئۆیاتتئ. ئاوروپا ئشسەلەرئ ئسندەگی هوللق پراتسیس (هوللانو حەرەکەتئ) ئاب بیرذئ هەم ئۆذ سافتنا یاڭئ ئەترەتتەر ئۆلغەیتردئ.

بروسسیلدا بولعان بۆتە ئشتەر توراهندا هاتلق سانسیالیست هەم بورژوا ماتبوعاتنڭ ئندەشمەی قالرعا ترشووئ تیکتەنئکە توگل. منذای ریذلئ ئاذمدار بورژوا عا هەم ئالاردڭ لاکیذارلنا ئۆشامای. گیرمانیا مینشیۋیکتەرنڭ ئۆرگنئ «فارۋرسیت»: بل کونگرسنئ ئۆذوسلەر کاموونیستار قۆربانئ «بنلار بۆتەهندە کامونیستار حەیلەهئ، کاموونیستار ئۆذ فایذالارئ ئۆسۆن بۆتە کالونیا حالقتارن فایذالانالار» تیب تۆکرك سەسە، عەیبنئ بنڭە ئاوذاررعا ترشا. مەسئەلەنڭ نۆبئ ئەلبیتتە ئالای توگل.

بەلکی، تووا - توعانئ بیرلئ بورژوا عا هاتنلب، کاپیتالعا قۆبرۆق بولب یۆرۆگەن II نسئ ئینتیرناتسیانال «ئەمارماندار» لنڭ پرالیتاریات هەم کالونیا حالقتارن ئالداوذارندا. کالونیا حالقتارئ بل یولباشسلاردان یاردام بولرمی؟ تیب کۆتە - کۆتە ئالیانلار. ئاذاق، ئالاردان ئش سقمائتئ تۆشۆنگەس ئشنئ ئۆذذەرئ باشلانلار.

کیسەگنە قتایعا عەسکەر یبەروذئ یاقلاعان هەم «عەسکەرذئ یبەرگەس کوبرەك یبەررگە کەرەك» (ئاماس) تیگەن ئانگلیا ربفارمیستارئ منذای بۆیۆك مەژلستە قتای وەکیلدەرئ منەن ئۆسراشوذئ یاراتمانلار ئەلبیتتە.

ئونڭ ئۆسۆن - ئشسەلەر حەرەکەتئ یولباشسلعن ئیتمەتەن ئیکی یۆذلئ یول ئۆتۆب کیلگەن یۆتە II نسئ ئینتیرناتسیانال «ئیرەذمەرئ، شولایوق ئانگلیا - قتای ئالاشقان نیسك قۆتۆلرعا یابن ئابسای تۆرعان «میللەتەر لیگاهی» ئەمارماندارلنا تۆرلئ بسراق بولدار ئلەب حوۋالارلنا بارارعا، ئرشوذان باشقا ئش قالمانئ.

کاپیتالیزم، بۆتوگە یۆذ ئۆتو منەن برگە بۆتە هاتلق سانسیالیستاردا شولای سیتتەن یانب، ئیکئ ئۆت ئاراهندا قالبنا بر یاققالا بولا ئالماوذڭ ئاوون بەلشەویکتەرذەن ئالرعا ترشالار. ئالارعا بونەن یولدا یوق. سوڭکی، بر یاقتان پرالیتاریات ئالار یەملاشسلعنان سقها ئیکنسئنەن - فاشیزمدا ۋلاس ئۆذ قولتا کوسو منەن قۆبرۆق یۆلعاوسلارعا ئیتەلمەی باشلانئ.

بل هاتلق یەنذەر ئۆذذەرنڭ حوۋالارئ - کاپیتالیستار ئالدندا ئشەنس قاذانو ئۆسۆن «ئیمپیریالیستار کالونیالارعا نیسبەتەن هاقلانو (ئاباراتیلنئ) سەیەسەت یۆرتەلەر» تیب ئیمپیریالیزمدڭ ذتقان یولن ئالارعا ترشالار، یاکی تیئوریا سعارالار.

شول ماناسات منەن ئالار ئۆذذەرن تکلاوسئ قابەتبر «حالق وەکیلدەرئ» منەن هۆبلەشب ئالارعا «ئنل سەویت ئیمپیریالیزمئ» حوفئ توراهندا ئەکیەت هاتالار.

نیکگنە بولماهن، حەذر مەسئەلە ئاسلا. بر یاقتان ئۆیۆشقان ئاوروپا پرالیتاریاتئ، ئیکنسئنەن - کالونیا هەم یارم کالونیا حالقتارنڭ میللی ئاذاتلق حەرەکەتتەرئ ئۆیلئ بر نیگذگە ئویئلب ئیمپیریالیزمعا قورقو هالالار.

سانسیالیزم ئۆسۆن کورەشسی سینفنڭ فرونتئ نعی، ئارمیا یەنلنە. ئۆیانعان کالونیا حالقتارئ هەم ئیمپیریالیزم مەملەکەتتەرنڭ ئشسئ سینفئ منەن بولعان سایوزن هیس بر حەیلە، هیسبر ئالداو بۆذا ئالماس.

تاریح ئەگەرمەسن توقتالماس.

ع. ئالئای.

توگەرەكتەردە.

«يەش ئەتور»

24نسێ يلدا قوزعالنلب 25 - 26نسێ يلدارذا ئەذ - مذ ئشتەر كورھەتكەن ئۇفئلەگێ برنسێ ئۇيەك ۋ. ل. ك. س. م. كەميتەتێ ئرگەھندەگێ «باشقۇرت ئەدەبييەتن ئۆيرەنو توگەرەگێ» باكێ يلدلێ عينوارندا نقلێ ئشكە باشلانێ.

ئول بئيل ئۇذلنڭ برنسێ يلشندائۇێ ئەھەلگێ ئيسمن ئالماشترب، «يەش ئەتور» (يەش ئەدەبييەتسيلەر توگەرەگێ) ئاتالومنەن برگە، ئۇذلنڭ ساستافندالا بر ئاذ ئۇذگەرشتەر ياسانێ. ئوتكەن يلدارذا ئاگا كەدەر تلەێ شولارعنا يۆربتەر بەعنێ ئاعزا ابولب تۇرا ئالالار ئينێ. ئول ئاعزالارذڭ كوبتەرندە ئەدەبێ كۆس بولماوێ ھەم ئەدەبييەتتێ نقلێ ھۇيمەوذەرێ منەن توگەرەك ئشندە بر نيساقلێ يتشەدلكتەر كورھەتتئلەر. شونڭ ئۆ-ۆندە توگەرەك بئيل كمەرذە ئەدەبێ كۆس بار يەكێ ئەدەبييەتتێ يەنێ - تەنێ منەن ھۆيب، تيكشرب، ئاگا تەنقيت كوذلەلرلگێ ئانا قاراي ئالرلق بولوذارن شارت ئيتب، مەتبوعاتقا سەب تالەان - تالەاعان بولوۋلنا قاراشتان ئۇذلنە ئاعزا ئيتب ئالوذێ تييشلێ تابنێ.

توگەرەكنڭ ئۆب وازيفەلرێ ئۇشۇلار:

I - باكئەلنا شئتب سەب كيلگەن يەش ئەديب - شاعيردارذێ پرالێتاريات يولباشند-

لارلنڭ ئەدەبييەت تۇرامندا بولعان «تيئوريەلەرێ» منەن تانشترو.

II - باشقۇرت حالق ئەدەبييەتن ئۆيرەنو.

III - تيئوريەنەن ئالعان ئاگدارن پراكتيكاعا بەيلەب، يازعان ئەدەبێ پارسالارلنا باھا قويب، يەش قەلەم كۆستەرلنە تۇراھوتماق ئۇذلەو. ھەم يەشتەرذڭ تلەگێ منەن ياكئەلنا مانبوعات دۆنياھنا سقان «سەسەن» ژورنالنا ئالارذێ ئئلقترو. بارەن برگە بيب قئقاعلنا ئيتب ئينھەڭ: ئۇسلێ قەلەملێ، شلما تلێ، ئوتكر فيكرلێ يەش ئشسێ - كرەشييەن ئەديب - شاعيردارێ يتشترو.

شونڭ ئۆ-ۆندە، ئۇذلنە ئەدەبێ كۆس بولبنا، ئۇشو كۆنگە حەتلێ قالقب سەئالماي ياتقان يەشتەرذێ ابل توگەرەككە نوپلارعا نييشلئبذ. ئول توگەرەك ئالارذڭ تلەذەرن شتمارتو، قەلەمدەرن ئۆستار، فيكرذەرن ئۆتكردەر تيەك ئاێ ئشلەو ئۆ-ۆن توگەرەك يەذرالارندا ئاكتيۋنێ حەرەكەت ھەم يوعارعێ ئۆرندارذان بر نيحەنلێ ماتدێ ھەم مەعنەوێ يارذامدارعذا كەرەك.

ئەلبەتتە ابل ئشتێ ئاتقارودا حۆكومەت ئۆرگندارلنا ئشانس ذور ھەم ئشتەرذەر تييم. شولاێ ئيتكەندە «يەش ئەتور» يەشەر.

باتر وەليدێ.

باشقۇرت قوزعالشتارن ئۆيرەنو توگەرەگێ.

بر ئاذ ئيتەشنەرذڭ ترشلعێ منەن رايكوم قارشندا ئۇذۇلگەن «باشقۇرت حەرەكەتتەرن ئۆيرەنو» توگەرەگنڭ برنسێ يئيلشێ 16نسێ فيۋرالدا ابولرعا تئيش بولهلا. توگەرەككە يازلعان كوبكئە يەشتەرنێندڭ [illegible]

قالدرذق.

حەذرگێ واقتتا كوبكئە باشقۇرت ئشسئلەرذڭ باشقۇرت قوزعالشتارێ منەن تانش بولماوذارێ ئارقاھندا يشقئذا كيلب سعا تۇعان بەھەف كورنشتەر ابل توگەرەكتێ تۇذۇرعە مەجبور ئيتكەينێ.

[illegible]

ئشقۇرتۇستان باشقارماھندا شافي ئەعتيامي يولداش توگەرەككە يتاكچێ بولعان، قەبول تيشلێ دەرس ئيليەم. قارامي جورن چتكەلتەر ماعدلان.

شۇب كيتك نلكتەن، ئاعاسێ بۆتكەس، قاردێ ئۆتماي تۇرعان ابولدێ، ياذ ئبرنە كيلە. ابل يەرذێ قۇياش نق تئذلرب، قۇياش باينشێ ياھئنان قرقنئعا تيكلم كيلگەن ياون بۆلۆتتارن، قۇياش سەنئش يەعئنڭ ساماننێ ابش قئولئمێ قاينان يارعا ئەيلەنذرب تارانا. شونڭ منەن قۇياش سەنشقا تابان بولعاذ 150 سالام ساماعێ يەرذێ قۇرۇلققا ئئيلاندئلەرە.

منذا ائشونڭ ئۆ-ۆندە ابل رايوندا قالعان ئۇرلاق ئاعاستارذێ قرقئاوذن ھەم ئۇرتئەن بيك نق ھاقلاپ، سارامێ كورو كەرەك.

حالقتێ ئاعاس كەسئنە ئارتق بيرئاوذەن توقتاتو تۇراھندالا حالققا ئاڭ بيررگە كەرەك. ھۇذكێ ئۇرمان - ئاعاس منەن ئش قئلو ئۇذاق واقئقا تيكلێ بارتيب ئشەب بولماي، ابل ئش حۇاقتا بارذامسێ ئۇرتئدا عئما ئشلەنرگە تئيش.

قرقئێ.

لگەن حۇالاردا ائول ئشتێ بر ياققا قويب، ئاعاس منەن كەسب ئينئوذێ ئالما قويئلار. ئينذێ قايھێ بر رايونلاردا يئرلێ فوندقا بيرلگەن ئاعاس بۆتب، ئالار حۆكومەت فوندئنا قاذئرلعان ئۇرمانلارعا ھۆژۆم ئيئەلەر.

ئاعاسن ابل ئرەوشلێ ئەرەم ئيتوذڭ ئيل ئۆ-ۆن بيك ذور زارارلێ ئش بولعاللعێ ھيذللە باشلانێ. بيكرەكئە تاميان - تانعاور ۋولسندا قرقنێ تاوئنڭ قۇياش سەنئش يئلەب ئۇترعان يالان حالقێ ئۆ-ۆن زارارێ بيك كوب. ابل قرقنێ تاوێ تاميان-تانعاور ۋولندڭ تۇن ياق سيگندەن، كۆن ياق سيگئنە تيكلم ھوذئلب، تاميان - تانعاور ۋولس ئيكێ ئۇلۇشكە ئايرا. قۇياش سەنئش ياعێ - يالان حالقێ، قۇياش بايش ياعێ - تاوحالقێ، تيب ئاتالا.

ھوكمێ يلدارذا ابل قۇياش سەنشێ ياعمذا قۇۋاق يلداربيك ائش بولا باشلانێ (منذان 20 - 15 يلدار ئلك، ابل يەرذەر ئورمانلێ ساعئدا ھوا ئۆشۆێ (دئماق) بيشەرلڭ بولعان.

ھۇراو ذارعا ياوابتار.

1 - توبەن سەويت ئاپپاراتنارلندا ئشسلەر ئئذرلەو كورسێ ئاسئلاسقمێ؟ سانوچين.

— منداي كورس كۇذذەنوڭ ئاسلدێ. حەذر ابل كورستڭ ئيكنسێ تابقر يئلاعانلا بۆتب بارا. 3نسێ تابقرێ مارت باشتارندا ئاسئلا.

فەقەت كانتباشقارمالارعا بيرلگەن ائورن منەنگئنە ابل كورسقا ئۇقرعا كيلرگە مۆمكين.

2 - برەو 25 اھوم ئش يالێ ئالبنا، ئاگا ئاگا سينكە يۇرۆگە تورا كيلگەندە كاماندرو ۋچناي بيرو ئسمينالا ئيتلمەگەن بوليا ئاگا كاماندرۆۋچناي بيرللەمێ؟ تاميرف.

ئەگەر ابل كشێ نڭ حئمەتێ گل يۆرۆبكئنە ئۇذلە تۇرعان (رازيزدنوي) بولماھا، قانونبوينسا كاماندرۆۋچناي بيرئلە. ئلڭ كاماندرۆۋچناي ھەر كۆنگە ئاياق ئش حاققنڭ 24نەن بر ئۆلۆشێ بيرلھە حەذر 30 دان بر ئۆلۆشێ (بەعنێ ھئگە ھەر كۆنگە 83 تين) بيرئلە.

3 - ئاول سەويتتەرێ برەو ئاورھا، يەكێ زەعيفلانھە شونێ دەۋۆئلەب ئسپراۋكا بيرە ئالالارمێ؟ سانوچين.

— ئاورو تۇراھندا ئسپراۋكالاردێ فەقەت تابيب، فيلشردەر گئنە بيرە. ئايرم واقئتاردا (مەثەلەن: كيذەت ئاياعێ ھئچا، باشێ يارلها) سيلسەويتتەرذە بيرە. لەكين ئسكێ ئاورودار تۇراھندا سيلسەويت بر نەمەلە بيرە ئالماي.

4 - تيباترالناي تيحنيكومعا ئينو ئۆ-ۆن نيندەێ مەعلومەت كەرەك؟ زاليف.

— برنسێ باتقس ئش مەكتەبن بۆتۆرگەن بولهاگذا باراي. تيحنيكومعا باشقۇرتتار، تاتارذا ئالئقا. كۆذ كۆنێ ابل تۇرالا ئايرم ئيعلان بولو.

5 - ئستەرلێ كانتونێ، بوراناو ۋولسێ، ياگمڭ قاين ئاولێ، ئەمينێ، عافارفتارعا:

- ھڭ كرھەتكەن ئۇلەندەرذێ ئۇفئلە باش ئەمينێ ئيداراھێ بئيا. لەكين بئيل ۋاليريانۆۋێ كوربن، بۆتێ 10ھۆملار، ئارش ئيمەنێ بۆتێ 22ھومدان، قوراي يئلەگێ بۆتێ 8 ھۆملار، چيرنيكە 8ھۆملار، ئالنايسكێ كورين بۆتێ 3ھۆملار منەن ئالئنب باشقا نەمەلەر ئالماي. بئلارذێ قابسققا حالب يئبەررگە بولا. ئاذان ھولڭ دارۆئلەندەرن يئيو ئۆ-ۆن ائول تۇرالا سئقان كيتابتارذێ ئۇقرعا كەرەك. حەذر قولئمئذا بولعان ئۇلەندەرذێ منئا ابل ئەدريس منەن پروبالارن يئبەرب قاراعئ:

г Уфа Башнаркомздрав Башоптекоуправление.

9- كليۋر ئۇرلۇعن قايذا مانالار؟ زادرشين.

- ئۇفئلە گوسيلڭكلاتا ھەم باشسيلسكێ سايوزدان ئالب بولا.

10 - پارتييا مەكتەبندە ئۇقوسێ باتراك عائيلەلەرێ يارلێ بولها حۆكومەتتەن يارذام ئالب بولامێ؟ باتراك.

- بولا. ئۇقئعان يەرگەذەن ئئوئعانلئعڭ تۇراھندا ئسپراۋكا، عائيلەڭ تۇرعان ئاولداعێ يارذام كەميتەتندە يارلئق تۇرندا تاتئمالار ئالب عەريزا منەن برگە ئۇذئڭذڭ كانتون ئيژنيماعێ تەئمينات بوالمگئنە بيررگە كەرەك.

تيكشرودەر.

*«باشقۇرتۇستان» گەزيتەھئنڭ 8 نسێ نوميرندا «ئۇمۇتئيڭ بوشقا كيتتێ» تيب «ئيشكێ ئاللايرذێ شەكرتتەرێ» ئيسمئەن بالعان حەبەر باسلب سئقان.

بئذڭ ئوقئتوسئيڭ ھيسبر واقت ئوقئتو ئشئئە كەمسئلڭ كيلترگەنێ يوق. ريۋاليۋتسيە بايرامدارندا بيك ياقشێ ئەذرلكتەر منەن ئۇتكەرە كيلەبێ.

ئالاي ئەكرتتەر ئيسمئەن كشێ ئۇئتئۇنە بسراق تاشلامئقا كەرەك ئيئێ.

ئۇقوسئلار باشقارماھێ ئاعزالارێ.

*26نسێ يلعێ 135نسێ نوميرلێ «باشقۇرتۇستان» گەزيتەھئنە «بلو-ێ» ئيمزاھێ منەن «كشێ كوسئەن فايذالانا» تيب مينێ ئۇتئۇمە برەو بسراق تاشلاێ.

مينێ ئۆس ئاتم، ئۆس ھئبرم، 10 باش ماردەم بار، ئۇدم ئەيبيەشيكلڭ حلەتئن ئوتەگەس مال تئوارمەێ قاراب تۇرۇر ئۆ-ۆن بر باتراك ياللاب تۇتام. ئاعاس قرقوسئلارعا ئشتراك حالام.

ئالاي كشێ ئۇئتئۇنە يالعان بسراق تاشلاو ئيرلڭ توگل. ل. بيكنيميرف.

ئاگلامايسا يادلعان ابولو كەرەك.

يلابر كانتونێ، تونگەور ۋولئسێ دەمەلئدە ذورلعن ئيئەبكە ئالب، ئابدا، ئاول حۇالئمئا بيلەلەنگەن يارذامێ: حالققا ياقئلاشتئرو ئۆ-ۆن، باشسيلھوز بانڭ تونگەور ۋولئسئا كوريدييتێ پادولسكێ ھەم مۆحەممەت رەحيم ئيسمئن شيركەت ئارقئرێ بيرە. «باشقۇرتۇستان» گەزيتەھئنە ف. سولتانعول ئيمئەشئاڭ «ابل ائورن قولاي توگل» تيب يازعان حەبەرندەگێ «پادولسكێ يورێلە تابرلق توگل، ئورئالقئئدا، ۋولس مەركەزئەندە ئالت- 60 ساقرم ئۇرئدا، شيركەتێ ۋولس مەركەزێ ھەم بادارێ بولعان مۆحەممەت رەحيمدە تاسرعا كەرەك ئيئێ» تيكەن ھۆذذەرێ: مۆحەممەت رەحيم ئاولئدا 1926 نسێ يلدانبيرلێ ئوتيۆرسالئڭ ئشلەب كيلوون ھەم تونگەور ۋولئسئنڭ كوب ئۆلۆشئنە بيلەلەنگەن كريديتڭ باشسيلھوز بانڭ تارافئان شول شيركەتكە بيرئلە كيلگەنئئەن حەبەرێ بولماولئان تيب ئويلانا.

سيلھوز بانڭ ئيدارەھێ.

دۆرۆث توگل.

باشقۇرتۇستان گەزيتەھئنڭ 3 نسێ فيۋرال سقئان 14 نسێ ھاندا «كوروسێ ھەم بلوسێ» ئيمزاھێ منەن «كۆتكەنئيڭ بوشقا سئقتێ» تيكەن مەۋزوعئلا تاقانای كانتونێ تاتانعاور ۋولسئتا پارتشكولدان عەمەلێ ئشكە بارعان گروپپاعا كوبكئە بئسرائتار تاشلانا.

«كوروسێ ھەم بلوسێ»نڭ حەبەرئدە كورھەتلگەندەرذڭ ئونئان بر ئۆلۆشئلە دۆرۆث بولماعانلئمن تەسديق ئيتو ئۆ-ۆن كوب ھۆيلەب تۇرمايئسا گروپپا ھەم ئاناڭ ئشێ تۇراھندا ۋولس پارتييا كەميتەتئنڭ قارارن ھەم تلەگێ كورھەتو يئئەر تيب ئۇيلايم.

ئالار تۇبەندەگئسە:

- پارتشكولدان كيلگەن گروپپا ئاذ واقت ئسئدە پارتيە، كامساۋل، قاتێ-قئدار، پيئانيردار، سەويت وە باشقا ئشئەرذە ذور يارذامدار كورھەتتێ، ۋولس پارتييا كەميتەتێ بئئێ كورھەتب ئوتوذێ ئيشلێ تيلشلێ ئاووێ منەن برگە كيلەسەكئدە شوئداي يارذام بولوئقا ئشئئە. ئوقوسئلاردڭ گروپپا منەن تاعئلا بەيلەلوون پارتشكولدان ھەم ئايكومنان ھۇراي.

ئيندێ ئايرم ئيتەشتەرذڭ ئايرم يئئشھئلكتەرئئە كيلەڭ منداي يئئشھئلكتەر ھەر قايئالا ھەر كمدەلە ابولووێ مۆمكين، ئالارذێ بۆتۆروذە يارذام ئيتو «كوروسێ ھەم بلوسێ» قوللانسان: تۆيمەنەن دۆيە ياماو، ھابن قووذمێ ئۆسۆرو بولدارێ منەن بولمايسا واقئئدا ھەم تييشلێ ائورئدا كورھەتلرگە تئيشلێ ئيئێ. منان توبەن «كوروسێ»گە ھەر نەمەنێ ياقشلاب كورو كەرەك.

رەحيم.

ئۇفئلە.

* 23 نسێ فيۋرالدا قئل عەسكەرذێ ئۇذوگە 9 يل ابولو ئوگايێ منەن ئۇفئلە 22 نسێ فيۋرالدا ئۇفئلەگێ بۆتە ئۇيوشمالاردا ابولترشتار ياھالا. ابل ابولترشتاردا ئيئئە قالئدار ھۆيلئو منەن برگە قئل عەسكەرگە باعشلاب ئايرم داكلاتتارذا قويئلاسلاق، 23 فيۋرال كۆنئدە پولكئا ئاتتانالێ، ابوانرش ھەم تۆشكئ ئش بولا. ئشسێ وە كيلدەر قئل ئازارمالارعا بارب قاراب ساماقتار. 24 نسێ فيۋرالدا قئل عەسكەردەر ئۇذذەرئڭ شيفئارئدا بولاساق كيسەلەرگە باراساقتار.

* ۋاباييزانسيە لاوكاھئدا يلعا تيكلم ئوساقتارعا ھۇراو بيك كوب بولهالا، ھۇرالعان حەربێ ئوساقتار يوق ئينێ. ائۇشو ئارالاعئئا ابل ئوساقتارذڭ بۆتئەلە ئالدرئلب، ھاتئلا باشلانێ.

* گوسپلان بئيل ياذعێ سەسو كامپانياھندا كەرەك بولا تۇعان ئاول حۇالئمئ قۇرالداردا قويلعان حەقئارئئێ ھەم ئالارذێ ھاتئانئدا ياھالا تۇرعان ئلگوتتارذێ ياكئئان قاراب سئا.

* ناركامپوستڭ ئينسترۆكتر - رەۋيزەرێ

ت. قاناي كانتوئئدا حۆكۆم، تەفتيش، ئشئەرلئڭ قويئلئشێ ھەم بارئشن تيكشرب قايتتێ ھەم ابل ئشئە كوبكئە يتشھئلكتەر تابئلب، حەذر ت. قانايعێ يتشھئلكتەرذێ بۆتۆروگە سارالارێ كورئلە باشلانێ.

ئۇفئێ كانتون ۋ. ل. ك. س. م. تئڭ 10 نسێ كانتون كانفيرينسيەھێ 23 نسێ فيۋرالعا ساقرئلا.

* باشقار كامزدراق يلعا تيكلم ھاولق ھاقلاو كيتابتارئڭ باشقۇرت تلئدە بولماون ئيئكە ئالب، باشقۇرت تلئدە ھاولق ھاقلاو بيبليئوتيكاھئ سئارا. حەذر ئەذرلڭ كورئلە. ئاپريل باشتارئدا كيتابتار باسئلب بۆتەسەك.

* گريپ ئاوێ منەن كورەشو ئۆ-ۆن ئۇفئلە ئالدان ئەذرلڭ كورئلە. منئڭ ئۆ-ۆن ئايرم كەميسسيە ئۇذۇلدێ. حەذرگە گريپ منەن ئاورو سئلار يلئمەێ ئەلێ.

مەسئول مۆحەررير: ت. كەليمولين.

Отв. редактор Т. Калимуллин.

يوعالتقاندار.

ماروكين يەكێ: ئيگلين ۋولباشقارماھئنان ئالعان 205 نوميرلێ داپريزيۆناي كنيژكاھێ، ائۇاوتيلەڭ پانراچكومئئان ئالعان 6927 نوميرلێ ئاعزالق بيلەتێ؛

مۆحەممەتوەليێ شەرەفئدين: بەگرەن ۋولباشقارماھئئان ئالعان ئاث كارتچكاھێ، بورێ ۋولباشقارماھئئان ئالعان ليچنێ ئۇداستاۋيرينياھێ؛

ئەمينێ ئابدوللا، ئيرعەلين عەينت: باشپيدتيحنيكوم ئيداراھئئان ئالعان تانئمالارن؛

ئەحمەدێ عيلاز: مەعاريف ئشسئلەرێ سايوزئئان ئالعان ئاعزالق بيلەتێ؛ قرعئستان ئايكوم ۋ ك. پ. (ب) دان حئمەت ئيتوێ تۇراھئدا ئالعان تانئماھێ، گ. پ. ئو.دان ئالعان ليچنێ كارتچكاھێ؛

مەحمەدێ مەولييت: قارابولاق ۋولباشقارماھئئان ئالعان ئاث كارتچكاھێ. (ئاتێ قارا، تاياقتارێ ئاق، قولاقتارێ بۆتۆن، يالێ ھول ياقئا، ائولڭ يەققلا ئاذراق يارقان، ئيرنەلەرێ ئاق ئولڭ ياق ابۆتۆئدا يالن تامعاھێ بار.)

واعيێ بيلال: چيشمە ۋولباشقارماھئئان ئالعان ليچنێ كنيژكاھێ؛

مونزاريف عەبدلبارێ: كييێ قالاھئداعێ III نسێ كود گاسپيتالئان ئالعان ئيمۇاليدلق كنەگەھێ؛

ئازنايێ سەلەحئدين: ئستەرلێ كانتونێ، ئاذناي ۋولباشقارماھئئان ئالعان 542 نوميرلێ ئاث كارتچكاھێ؛

حالينێ سەمىەوللا: ساليح ۋولباشقارماھئئان ئالعان ليچنێ كنيژكاھێ (نوميرێ حەترئدە يوق).

دەولەتبايێ رەحمەتئول: ساليح ۋولباشقارماھئئان ئالعان ئاث كارتچكاھێ. (كولڭ يئيە، ئولڭ قولاعئئڭ ائۇسئ تئلكئن، يالێ ائولڭ ياقئا، يەشێ 10 دا)؛

يئئەوربين لاتيێ: ئۇئەرگەن ۋولباشقارماھئئان ئالعان ليچنێ كنيژكاھێ. (نوميرن بلمەێ)

حۆسەيينێ تالحا: ساليح ۋولباشقارماھئئان ئالعان ئاث كارتچكاھێ. (نوميرن بلمەێ)

بيكبولاتێ سەعلێ: ساليح ۋولباشقارماھئئان ئالعان ليچنێ كنيژكاھێ (نوميرن بلمەێ)

ئۇيلدانێ سفا: ساليح ۋولباشقارماھئئان ئالعان ليچنێ كنيژكاھێ (نوميرن بلمەێ).

بايكىلدين مەديسلام: ساليح ۋولباشقارماھئئان ئالعان ليچنێ كنيژكاھێ (نوميرن بلمەێ).

مۆرتازينێ ئەحمەدييە: ساليح ۋولباشقارماھئئان ئالعان ليچنێ كنيژكاھێ (نوميرن بلمەێ).

ئيشمۆحەممەتێ فەحرئدين: ساليح ۋولباشقارماھئئان ئالعان ليچنێ كارتچكاھێ (نوميرێ حەترئدە يوق).

كينيەعولێ ئابدلوەلێ: ساليح ۋولباشقارماھئئان ئالعان ليچنێ كارتچكاھێ (نوميرن بلمەێ)

بورانعولێ ر. ساليح ۋولباشقارماھئئان ئالعان ليچنێ كارتچكاھێ (نوميرن بلمەێ)

ئدامۆحەممەتێ شەيحەمەت: ساليح ۋولباشقارماھئئان ئالعان ليچنێ كارتچكاھێ (نوميرن بلمەێ)

شولارذێ ئشتەن سقئان ئيئبلەرگە.

باتئالێ ئەبدرەحيم. ئۆمەس ۋولباشقارماھئئان ئالعان 104/22 نومير ليچنێ كنيژكاھێ.

قارازبايێ زاھيدوللا. ئۆمەس ۋولباشقارماھئئان ئالعان 104/70 نومير ليچنێ كنيژكاھێ.

مۆحەممەدياريف سابيرەن- 52 نوميرلێ كنيژكاھێ.

بايئەولتێ ز. تاناێ ۋولباشقارماھئئان ئالعان ليچنێ كنيژكاھێ ھەم ئاث كارتچكاھێ (نوميرذارن بلمەێ).

يەعفەرێ عۆمەر: ئۆمەس ۋولباشقارماھئئان ئالعان 71/4 نومير ليچنێ كنيژكاھێ.

ئادونچانێ حەسەن: پيشئايكەر ملحزئئان ئالعان 3254 نوميرلێ ئاعزالق بيلەتێ.

باييولێ ھادێ ت. ئۆمەس ۋولباشقارماھئئان ئالعان 42/9 نومير ليچنێ كنيژكاھێ.

يانبيردين سولتان. ساليح ۋولباشقارماھئئان ئالعان ليچنێ كنيژكاھێ. (نوميرن بلمەێ)

بيكمۆحەممەتێ عەينئدين. ساليح ۋولباشقارماھئئان ئالعان ليچنێ كنيژكاھێ. (نوميرن بلمەێ)

ئەحمەدعاريێ ئەمينێ. ساليح ۋولباشقارماھئئان ئالعان ليچنێ كنيژكاھێ. (نوميرن بلمەێ)

كەريمێ عەزيزەن. ساليح ۋولباشقارماھئئان ئالعان 379 نوميرلێ ليچنێ كنيژكاھێ.

عافارێ باتێ. ساليح ۋولباشقارماھئئان ئالعان ليچنێ كنيژكاھێ (نوميرن بلمەێ)

حەميدوللا تاتاربايێ. ساليح ۋولباشقارماھئئان ئالعان ليچنێ كنيژكاھێ (نوميرن بلمەێ)

بولاتێ ئەعزەم. پيراۋسكێ قالاھئداعێ پيراۋسكێ پولسكتان ئالعان 142 نوميرلێ ليچنێ كنيژكاھێ.

مۇناسيبێ عيززەتوللا. ساليح ۋولباشقارماھئئان ئالعان 48 نومير ئاث كارتچكاھێ.

بيكقۇزين ئەبدرەحمەن. ساليح ۋولباشقارماھئئان ئالعان ليچنێ كنيژكاھێ (نوميرن بلمەێ)

عافارێ شاھوەلێ - ساليح ۋولباشقارماھئئان ئالعان ليچنێ كنيژكاھێ ھەم ئاث كارتچكاھێ (ئاتێ قئل بورل، 9 يەشتە، قولاعئدا ئيئێ يوق، يالێ 2 ياقئا).

بيكقولێ سابيرەن: ئۆمەس ۋولباشقارماھئئان ئالعان II/88 نومير ليچنێ كنيژكاھێ.

ماعنبايێ حەبيب. ئۆمەس ۋولباشقارماھئئان ئالعان 54/37 نومير ليچنێ كنيژكاھێ.

حەبيبوللين زينئەت. 68/10 نومير ليچنێ كنيژكاھێ. شولارذێ ئشتەن سقئان ئيئبلەرگە.

موللالئعم تاشلانم.

مين ئۇفێ كانتونێ، تئتبيان ۋولئسێ ياكێ ملڭ ئاولێ ئەفئەح ساليحێ 1926 نسێ يل 15 نسێ ئوكتەبردەن موللالئعم تاشلاوذئ بلدرەم. ئەفئەح ساليحێ.

بلدرو:

ائۇشو فيۋرال ئاينئڭ 23 نئە شارشئبە كۆن باشقۇرتۇستاندێ ئۆيرەنو يەمعييەتێ «موز تيحنيكوم تارافئئان كيسكێ سەعەت 7 موز تيحنيكوم بيئاھئدا «باشقۇرت حالق يئرذارێ» تۇراھندا ليكسيە ھەم كانسيرت بولاساق.

ليكسييەنێ: باشقۇرت حالق يئرذارن ۋچايت ئيئە بارولسێ: ئێ. ۋ. ساليكوف ئيئئئ ياعاياساق. پراۋليئيە

گەزيتە ئالوسێ، ئاول سەويتێ ھەم ۋولباشقارمالار قولاعئا!

بئعاحەتلم ائولێ ئادريس يازلماو ئارقاھئدا قايھێ پادپيسچيكتار «باشقۇرتۇستان» گەزيتەھئنڭ تابئرلماوێ تۇراھئدا ئيداراعا زارلانب يازا تۇرعايئئلار. شونێ ئيعتيبارعا ئالب، «باشقۇرتۇستان» گەزيتەھئئە ئادريس بلانكاھێ ئيئدرلەێ.

گەزيتە ئالوسێ ئيئەشتەر ئاول - سەويتێ ھەم ۋولباشقارمالارێ ۋولس پوچتالارێ تارافئان، ابل ئادريس بلانكاھئئڭ ائولێ ئرەوشئە، ائولترئلا باروون بيك نق كوذلەب بارعا تئيشتەر. گەزيتەنڭ ئادريسێ ائولێ يازلماي بارا ئيكەن، ئيداراعا واقئئدا حەبەر ئيتە بارعا كەرەك. ابل تۇرالا باشقۇرتۇستان پوچتا بولئگێ تارافئان ئۇرئدارذاعێ پوچتا بولئكتەرئئە ئايرم تسير كولەر يئبەرلدێ. ئيدارا.

3 تەن ئالب 10% قا تيكلم ئسكيدكە.

ئۇفێ پوچتا تيليگراف كانتوراھێ ئيكسپيدينسيەھێ ئۇذێ ئاشا گەزيتە، ژورنالعا يازلعان بارلق دەولەت، كاپيراتسييە، يەمەعەت ئۇيۇشمالارێ، فابزافكوم ميسكوم وە كيلەرگە 3 تەن 10 پرانسينتقا تيكلم ئسكيدكە ياھالا.

بۆتە سايوز كولەمئدە سعا تۇرعان بارلق گەزيتە ھەم ژورنالدارعا مارت ئايێ ھەم بۆتەن ئاينار ئۆ-ۆن كيلەھێ يل باشئا تيكلم پادپيسكا قابول ئيتو داوام ئيتە.

پادپيسكالار ھەر بر حات تاشوسئلار، كانتورالاردا ھەر بر پوشتا مۇئەسسەلەرئدە قابول ئيتئلە. ئۇفێ بوشتا تيليگراف كانتوراھێ. 4-2

ئىشسىي، ئاۋۇل يارلىھىنىڭ ئورتا ھاللى كرەتتيەندەر مەنەن بولعان سايوزىن نعايتىعذ - بىل سايوزبىذنىڭ يىگوگە زالوگا!

ئاۋۇل خوجالىعى ھەم كاپىراتسىيا

سەۋىيتتەرگە ھايلاۋسىلار كاپىراتيفتار تۇراھىندا نەمە تيدەر.

پارتىيا تۇرمۇشى.

پارتىيا بىلىمى تاراتو مەكتەبتەرىنىڭ يىللىق ئىش ھۆذىۋ مەتەھىنە يەكون ياماۋعا ئەرلەنىگذ؟

ھوعش تيجنىكەمى قورقۇنسلىنمى؟

قالعانلار.	ھەۋىش ئوسەكۈستانى	ئورنىدا لىيرىيە ئۇلامالارى	ئاۋىرپولەميوتىلار.	يەڭگىل پولەمەتلار.	
	1·000	10 000	10 000	50·000	ئىنگلىيا .
8·000	3·500	17 000	26 000	40 000	فرانسيا .
	2 000	6·000	8000	16·000	ئيتاليا .
200	350	2·500	8·500	12 000	پولشە . .
70	120	2·000	2 500	10·000	رومينيا .

باشقۇرتۇستاندا ئۇرۇم ئيگىنەرنىڭ ھالى.

يادىنى ئاۋال خوجالىعى كامپانىياسى قۇلاعىدا.

ئورتامال ئۇشۇن بىلىملى قىشلىق كىيىم...

ئورتامال ئۇشۇن يادنىڭ كىيلىرو...

كاپىراتيف ئاستىلار.

بىندا كاپىراتيف ئاسو كەرەك.

پارتىيا بىلىرودەرى.

ئىشسىلەر ئاراھىندا.

زاۋوتدا ئاراھىندا نەقلى تيكشىرو كەرەك.

ۋابادكودارلىعىندان ق. داكيروف

دەرت قودىماتا

ئاباروناعا يارزام ئيتو يەمعييەتێ - ئاۋييا حيم - س س س ر ذگ تنسلێعن هاقلاۋذا ئيگێ ميلييونلێ سەويت يەمەعەتسلێگێ ئۆيێشما هێ. ئشسێ هەم كرەشتيەندەر، ئاباروناعا يارزام ئيتو يەمعييەتێ ئاۋيا حيمدگ سافێ نێعێتابێا!

بۆيۆك قذل ئارمييەنێ تۆذوسێ.

بۆيۆك ئوكتەبر ريۋاليوتسييەهێ ۋلاديمير ئيليێچ لينين ئۆذێنێك ،تۆشلێمێ، بولشەۋسللێمێ ئارقامێا تێۆذرذێ.

بۆيۆك بولشەۋسبلێ ئوكتەبر كۆندەرنلە پراليتارييات قذل ئارمييەمێا پريكاز بيرب:

دۆشمانلار منەن هوعشقاندا بذگە، ئۆس تۆرلێ كۆستێ برلەشترەرگە كەرەك. قوراللانعان ئشسلەر، هاوا - ديڭگذ فلوتێ هەم عەسكەرێ بولكتەر دۆشمانعا قارشێ سقێقاندا بۆتەعەلە بر واقتتا - بێتە بيرذەلە سارعا. قارشێ باروسێلار قوراللانعان كيلش قاللێ كۆرەشكە بارعاندارن ئاسق بلرگە تێيشتەر. ئالاردێك لوزونعلارێ يێگەرگە! باش كونەروسلار هەم كۆرەشكە سەوسێلار ئۆملەمن قورقمانعا، ۋاقتێ تەرتيبلێ ئاگلێ بولب، ئۆذێلك يێگەرنلە ئشانەن! ئشسلەر دۆشمانێ بورژۋالارعا قارشێ كۆرەشكەندە ئۆذ ئاراعێذان قوقاق هەم ئشانسەڤ بەندەلەرذێ ئۆعيمێ ئۆرەشتە سعارب تاشلاعێا!

برذەملك، ئيگلك، قاوشاۋلێق - بێذك بێل كۆرەشتە بولشەبێذ. ئۆذ ئۆذێك ئشانو ئيكوگە ئالب بارا.

دۆشمان منەن برنسێ ئۆيرانشێدا ئۆۋ ئالاردك تيلفون، تيليگراف هەم تيمو يول ئستانسالارێ، ئۆرەۋش كرەككەرن قولعا ئالوب، ئوراتب ئالب بيترعا ئينە ،نۆرعان بولعاردێ كيشو، بۆنە كۆس هەم ئشنێ - فاوت عەسكەرذەر برگە ئشب ئيولێ قارشێ كيلرگە. دۆشمانذێك كۆسێ بولعان تورتالقارعا ئينگەن ۋاقتتا، يەنكيەردار منەن قارشێ كۆرەشر ئۆسۆن ...

قولنەتدا بولا، هەم مذگە ئاندا قذذەر، حۆرمەت بولاساق!

ناپاليوندك ،بل لوزونعنەن هالداتار ئۆسۆن ماتور بولاۋالا، ،ئول ئۆذێك يولندا ،ئۆكمانێ. حالق كوذ ئالدندا حورلقعا تۆشۆب كوپ زارلاردا كورب، ئۆذ ئيلنە قاسب كينتێ.

لينين ئيتەش ئشسێ - كرەشتيەندەرذێ باياق ئۆسۆن ،تۆوقلێ ،ئورندارعا، قذر حۆرمەت كورو ئۆسۆن ،ذور قالالارعا ئالب بارمانێ، ،ئول ئۆذ قول كۆسێ منەن كەن كوروسلەردك دۆشمانێ بولعان بورژۋالارعا قارشێ، ئۆذ حاقتارن مۆرارعا، قوللۆق بۆعاۋذارن يەمرو ئۆسۆن قارشێ سقتێ.

لينين ئيتەش ،ئۆذەرن يارلێلق، ئالق، ئولم هەم عەربيلككە تۆذۆسن كۆرەشسلەرگە يێگە ئالارا تيێ.

قذل گۆاردييە لينين ئيتەشنك تاشلاعان لوزونعلارن ئۆذێنك ئسنە ،ئس مەعەنەن منەن ،ئورنداشترب، ئوكتەبر كۆندەرندە مابذانعا ،سەب كۆرەشتێ هەم قذل ئارمييە حاذرگێ كۆندەلە شول يول منەن بارا. قذل عەسكەر ئۆذێك بولباشسێنك ئەيتب قالدرعان واسييەتتارن ،تولێن منەن عەملگە ئاشترب، سەويتتەر يومهوريەتێ دۆشمانداردان ئاذارتتێ.

لينين ئيتەش ئوكتەبر كۆندەرندە ئشسێ كرەشتيەندەرذێ ئۆتقارو يولندا كۆرەشووێ منەن برگە، كيلەسەك ،ذور هوعشتارعا ئالايب قارشێ تورورعا هەم قذل عەسكەرذك ئۆمەشن باشترترعا، ئانێ تەربيەلەگەلە بولدار ...

گراژداندار هوعشندا ئاتلێ قذل عەسكەر.

ئەذرلەن!..

I

II

باش قالاك تۆرۆس قابقامن ئالاوسلار كيلب قاقماعندار، ئاراوسلار ،تێس عاقلاعن!..

(*) ماوا فلوتتارن ئيڭكرئم ...

هوعشانلق بلمن گراژدانـدار ئاراهندا كۆسەيترگە كەرەك.

حاذرگێ ميذگلە هوعش تيحنيكامنك ئالعا كينكەێ هەر كمكەلە بيلدەلێ تعە. مثلان 15 بلدارعا ئالك گاذار تورامندا هالق بر نەمدلە بلمەێ ئينێ. ئە حاذر هوعش حيميەهێ كشملەردێ هلەك ئينوذە ...

باشقۇرتۇستانداعێ... نسێ ئاتلێ ئيسكادرون ۋاينكومێ ميگلييار ئيتەش رەحمەتۇللين.

ئيتەش رەحمەتۇللين، 1898 نسێ يلدا ئيستەرلێ كانتوندا توعان. بانرالك 1920 نسێ يلدان ۋ. ك. پ. (ب) ئاعزاێ. 1919 نسێ يلدان برلێ قذل ئارمييەدا ،يۆرب، 1921 نسێ يلدان 1924 نسێ يلعا قيكام ۋرۋوت كاماندیرێ ،بولب حذمەت ئيتە. ئۆس يل ...

حالقذ ئۆلان ئەذرلەو ئۆسۆن نەمەلەر ئشلەرگە كەرەك.

لينين ۋاسياتێ بويندا 9 يل پوستتا.

قذل ئارميا يالپێعا، يالپێ - قذل ئارمياعا ياقن بولعن.

بێذ 10نسێ يل ئيلدێ قذل ئارميانك هاسللمێ ئۆتندا ،تێس يشسبێ. كيلەسەك هوعشتارذك ئيگ هۆگمێ ئەرەقيات منەن ...

قذل عەسكەر بوستانا تۆرا.

بێذێ بذلكێ 18نسێ يلئوق بنۆرگەن بولدار ئيێ. لەكيێ، قەهارمان قذل عەسكەر ئۆذ پەستندا ،نۆرۆب هالاب ئالب قالدێ. ،ئول ئەلەلە شول پوستندا تۆرا هەم كيلەسەكذە لە تۆراساق.

بێ حەذر، توگل ئۆذێبێذذگكە هاقلاب ...

پالىتروك: ع. ئاگيش.

سيواشتا..

(ترۆم يارم ئاۋوتتان ۋرانگيلدێ هورو تاريحنان بر كيسەك)

1920 نسێ يلدك 7 نسێ نويابر كۆنێ سيواشللار ئۆسۆن حانيرەلێ بر كۆن ...

قورقو يوق!

Пролетарии всех стран, соединяйтесь!
Адрес: ئادریس:
Вол. Дер.
фам. Имя
Волостная почта должна заполнять полностью

№ 22
فیۋرال. 22
سیشەمبی.
1927 یل.
ئایرم نومیری 5 تین.

گەزیتەنڭ حاقی.
«باشقۇرتۇستان»
بر ئایغا 30 تین
3 ئایغا 85
یارتی یلغا 1 - 60
بر یلغا 3 - 40

ئیدارا هەم كانتورانڭ ئادریسی.
Уфа. ул. зенцова №26
„Башкртстан,,

ۋ.ك.پ. (ب) نڭ باشقۇرتۇستان ئۆلكە كەمیتەتی هەم باشقۇرتۇستان ئودەك باشقارما كەمیتەتی گەزیتەسی.
Орган: Башобкома В. К. П. (б) и Ц. И. К. а А. Б. С. С. Р.

ئیعلان حاقی.
پیتیت یولینا ئاداقی بیتتە 30 تین، برنسی هەم ئورتا بیتتەردە 60 تین. سیت قالا ئیعلانداری 100 % ئارتق.
كانتورا هەم ئیدارانڭ تیلیفون نومیری 283

بتە دۇنیا پرالیتارداری برلەشكلا

باشقۇرتۇستان
Bâŝqortostan

بل نومیرذا:
ئیذل بویی حەربی ئوكروگننان بویروق. قذل ئارمیا توراهندا لینین واسیاتتاری. هوعش تیحنیكاهی قورقنسلی توگل. قذل ئارمیانڭ و یللعی برییۋ قذل ئارمیانی تۇذۇۋسی. لینین واسیاتی بوینسا و بل پوستتا. سپواتتا.
شیعر: ئذرلەن!. دەرت قودعانا.
پارتیا ،تۇرمۇشی ئشستلەر ئاراهندا. توگەرەكتەرذە ۋە باشقالار.

قذل ئارمیانڭ و یللعی هوعش هەم سەویتتەر سایوزنڭ ئیلذی هاقلاو كۈسن هناو كۈنی.

ئیمپیرییالیستەرگە قارشذ باش كوتەرگەن قتای حذمەت ئیبەلەرنە بذذەن توعاندارسا یالقننڭ سەلەم.

ئیذل بویی حەربی ئوكروگننان بویورق.

نومیر 27. 7نسی فیۋرال، 1927نسی یل سامارا قالاهی.

قذل ئارمیە ئوذنڭ ویەن ،تولتوب، 10یەشكە كیلب باتقان واقتتا كاپیتالیست ئیلدەری ئوذذەرنڭ سەویتتەر حوكومەتنە بولعان قاراشتارن كۈذەن. كۈن ئوذگەرتە بارالار. میللی ئاذاتلق ئۆ-ۆن كۈرەش كۈندەن كۈن ئوتە. كاپیتالیستارذڭ كالونیاهی بولوب، ئیذالە كیلگەن ئیلدەرذە یاوروپا، ئازییا، ئامیریكا هناق كاپیتال ئیلدەرنڭ بذحاهنلم نی تیب كیلگەن كۈستەری یۆهشارا.

كاپیتالیس ئیلدەرندە ئشسی قوذعالشتاری ئۆتە هەم نعی. بذنڭ سانسیالیستیچسكی یاڕلیف هەم ئاۋل حوژالعی ساۋز دەومەلندە نقلی ئامر یەیە. بۆتە بیر یۆذنەگی ئشسی هەم كرەستیەندەر ۋ.ك.پ. (ب) كامینیونی منەن برلەشە. ئیذلكەن، ئارتتا قالعان میللەتتەر سەویتتەر حوكومەتنە كۈندەن كۈن یاتتایا بارالار.

منا بنلار بۆتەهنلە بورژوئازییە حوكومەتتەرن شیكلەندەرە. ئالاذی قورقنس حالگە تۇشەر. شوعا كورەلە كاپیتالیس دەولەتتەری بذگە قارشی ئاسقتان، ئاسق هوعشقا ئذرلەنەلەر.

قاپیتالارذاهوگەن واقتارذاعی پیریۋاروتتاری یاشتەلە، لینۋالالا شوندای ئوق پیریۋاروتتار یاهارعا تلەوذەری. لاتوییا، پولشە، رومینییە هەم ئینالییانڭ كیلشوذەری بلار بۆتەهنلە سەویتتەر ئیلنە قورقنسنڭ بیگرەكتە نقلی بولوون كورهەتەلەر. هەم هەر واقتتا ئذرنۆرۆذڭ كەرەكلەگن بلذرەلەر.

ئۆراللی هوعش سعو قورقنسنڭ یاتنلاشووی منەن سەویتتەر حوكومەتندەگی ئشسی هەم كرەستیەندەرذڭ كوذ ئالدندا ئونذای مۆهیم مەسەلەلەر تۇذەلرا. سەویتتەر ئیلندەگی پرایاشتنوستنڭ كیڭەیوی ئاۋل حوژالعندەڭ ئۆسووی منەن سەویتتەر ئیلنڭ دۆشمەندارذان هاقلانو یاعننان نقلی بولولقنی لا كۆینەرگە. شولایوق قذل ئارمییەنڭ هەر واقتتا ئذر بولووئنا نقلی ئەهمییەت بیررگە.

ئۆنكەن بل بذگە، قذل عسكەر كۆ-

ئەرنڭ نی ئوذكەنلگن دیسسیپلینانڭ كوتەرلوون، قذل ئارمییسەرذڭ یاتشن ئاتارعا ئۆیرەنوذەرن، دایم ئالعاندا بۆتە یاقتان یاقشی بولعان كورهەتتی.

ئاندا كاماندیرذارذڭ یالاندا ئۆیرەنو ئذرلكەری بیك نق ئالعا كیتتی. شولایوق قذل ئارمییستەر، كاماندیردار هەم سەیاسی ئشستلەرذڭ ئیقتیسادی تۆرمۆشتاری كۈندەن كون یاقشترا. قذل ئارمییەنڭ نق هوعشسی بولوسنلعن بیگرەكتە ئارمییە ساقندا реорганизация ئۆدعارو نعنتی. پارتیا ئۆیۆشمالا شولایوق كۈسلەلەندی. ئوذذنڭ ساقنا پارتییاعنداردی ئلقنروذالا ذور ،ئۆرن ئوتا.

ئیندی ئالداعی كۈندە بذگە هەر بر قذل ئارمییستی برەملەب ئۆیرەتوذە نقلی ئەهمییەت بیررگە قالا.

قذل ئارمییەنڭ 10یللق بایرامندا بذذڭ ئیلك یاقن بولوعا تیشلی بورسناربذذان بارتیا، سەویت یەماعەت ئۆیۆشمالارنا ئشسی كرەستیەندەرذڭ كیك یالپنن ئلقنروعا، سەویتتەر ئیلنڭ ئاباروون ئسپاسوبنوستن نعنتروعا، قذل ئارمییەنڭ فاكتیچسكی ئذرلگن كوتەررگە هەم نق ئەهمییەت بیررگە؛ ئاتارعا ئۆیرەنو شنەرنە، شولایوق بیرۆعەسكەرذەرذڭ نقلی هوعشسی بولو كۈ-ن كیكەیترگە تیشبذ.

منە، قذل ئارمییستەر هەم ئاچ. ساستافتارذی قذل ئارمیانڭ و یللعی منەن تەبریك ئیتەبذ!

ئاق ئیذل بویی حەربی ئوكروگنڭ ریەۋ ایاساۋینی، قذل ئارمییەنڭ هوعشسالعن نلمنتوذا، ئوعا حەربی بلم بیرروذی منە یاقشی ئرموشتە ئودعارەمعن، تیب ئشانا.

یەشەهن بیر یۆذنەگی یارلنلارذڭ یول باشساۋن بولعان ۋ.ك.پ. (ب). یەشەهن سەویتتەر ئیلی.

ئاق ئیذل بویی حەربی ئوكروگنڭ كاماندیشچینی: میراكین.
ئینقیلابی حەربی ساویت ئاعزاهی: سیدیرف.

سونچوانفان عەسكەذەری قاسا. شانحایذا 40 ملڭدەن ئارتق ئشسی باستاوات ئیتە.

پیكین. 20فیبرال. سونچوانفان عەسكەرذەری تەمام تەرتیبهذ ئرەوشتە سیگدلەر. یولدا ئۆ-راعان نەرهەلەرذی تالایدار.

سونچوانفان ئوذئنە یاردام ئیتوون هۆراب چزانسزون چانعا (ناندون ئۆلكەهی گوبیرنانری) مۆراجەعەت ئیتهەلە ،ئۆشو كۈنكە تیكلم ئانان یاواب ئالعانی یوق. كوبكنە گینیرالدار سونچوانفانعا ئورننان تۆشوگە كەكەش بیرەلەر.

ئش‌نڭ یارلش تیكشرب تورو-ملارذڭ فیكرنە كورە، شانحایذی كانتون‌عەسكەرذەرنەن هاقلاب ئالب قالو مۆمكین توگل.

لوندن گەزیتەلەرذڭ شانحایذاعی حەبەرسلەرذڭ یاذوئنا كورە، سونچوانفان عەسكەرذەری حانچژاوذی تانلاپ سیككەندە قالانڭ ذور بر ئۆلوشن تالاب سقفاندار.

نیویورك گەزیتەلەرذڭ حەبەرسلەرذڭ یاذوئنا قاراعاندا نیمر یول ۋاگونداری ینشەهو سەبەبلی سونچوانفان عەسكەرذەری یەیەو قالالار. كوبهەهی ئەسیر تۆشكەندەر.

چزانسزونچان‌دڭ شانحایذاعی وەكیلی چژان سونچوانفانعا یاردام ئیتەرگە تلەی، تیب هۆیلەهەلە ،ئۆشو واقتتا تیكلم ئاذكبن‌دان نیمر یول بویلاب بر تۆرلنلە عەسكەر ئۆتكەنی كورنەی، ئیكەن. قتایذاعی دۆیەم حال شانحایذاعی زاباستوفكا ئارقاهندا بیگرەك قیینلاشا ئیكەن. زاباستوفكانی كۈتۆلمەگەندەن بولعان ئش توگل، تیەەر.

پیكین، 20 فیبرال. شانحایذا دۆیەم زاباستوفكا باشلاندی. زاباستوفكا 19-20 نسی فیبرال كوندەرندە بیلدەلەنگەن. 19 نسی فیبرالدا ئانگلیا، یاپونیا هەم قتای تووقو فابریكتارنڭ قایەبیرذەرندە؛ ترامۋای هەم پوشتا ئیدارالارنڭ قایەبیرذەرندە ئش تاشلاوذار باشلاندی.

«توحو» ئاگینتستۋاهنڭ حەبەرندە كورە، شانحای زاباستوفكاهنا قاتناشو ئۆسۆن 130 ملڭ ئشسی ئذرلەنب كۈتۆب تورالار. گامیندان ئیتە: زاباستوفكا بۆتە شانحایذی قاپلاباساق هەم تۆتبایاق (قارا گروه) گینیرالدارذڭ ئارمیا هەم قورامالدارن كوسوروگە ئیرك بیرمەیەسەك نی.

«رەیتر» ئاگینتستۋاهنڭ حەبەرندە كورە زاباستوفكا بیك نق قتب یتكەن. زاباستوفكاسلارعا مارەكتەرذە قوشلەندار. ،ئۆشو كۈندە 40 ملڭدەن ئارتق كشی باستاوات ئیتە.

ئانگلیا عەسكەرذەری ئوذذەرنڭ تولە ئورناشترلعان ئورندارندا هوعشقا ئذر تۆرالار. دابرۆولیس، هەم ماحسوس پالیتسیا ئذرەتتەری تۆذۆلە.

شانحایذاعی ئشسلەر سایوزی لینتوچكالار تاراتب، شانحایذاعی ئانگلیا هەم سونچوانفان عەسكەرذەرن ئامنوذی تالاب ئیتەرگە دیملەی.

ئامیریكا گەزیتەلەرنڭ یاذوئنا قاراعاندا، شانحای ئشسلەری زاباستوفكانی میللی (كانتون) عەسكەرذەرنڭ یتكوون تالاپ باشلاعاندار. زاباستوفكا ئارقاهندا شانحایذاعی فرانسز كانسیسیا (دوگوۋر بوینسابوتیسە یلما ئالنعان زاۋونتاردا)لارندا هنو ینشەو میذلە.

یەیندلمیلەل كۋارتال (سیت ئیل حالقتاری تۆرا تۆرعان ئورام)داعی ئیلیكتریك ئستانساهی ئشسلەری، زاباستوفكا ئیعلان ئیتو منەن قورقتالار.

ئانگلیانڭ تەمەكی فابریكی زاباستوفكا بولوذان قورقب ئشنەن توقراتی.

ئانگلیا عەسكەرذەری شانحای ئورامی بویلاب ئارالنلار. ئامیریكا عەسكەرذەری ئامیریكانڭ قتای سوذا (پاراحوت)نارندا تۆرالار.

سونچوانفا: ئوذئنڭ شانحایذی هاقلاوذا ئانگلیا عەسكەرذەرنڭ قاتناشوئنا قارشی كیلمەیەسەن هەم سیت ئیل حالقارنڭ حقوقن هاقلاوذڭ كەرەكلگن تۆشنوون یانری.

ئانگلیا هەم كانتون مۆناسەبەتی.

«نیویورك هیرالد تریبون» گەزیتەهنڭ یاذوئنا كورە، ئانگلیا حكومەتی حانكاوعا (كانتون حكومەتی‌نە) تویەندەگنە یاكی كیلشو شارتی تەقدیم ئیتكەن:

قتایذڭ مەركەزی هاناعان - یانتزی یاعاهنڭ تویەن یاق ئۆلۆشندە بنعا تیكلم داوام ئیتب كیلگەن پالاوینیا هاقلانەان مددە

ئسكی قتایذاعی بۆتە كانسیسیالارذان واز كیچەرگە ریزا بولاسی.

گەزیتەنڭ ئیتوینسا: ولایەت ئانگلیا شانحای سیت ئیل حالقارنڭ تەئمیر ئیتەسەنڭ ئونی بولوب ئالعان مەلدە قتایذڭ بوتەن ئۆلۆشتەرندە میللی حكومەت ۋلەن تانرعا ئریزا بولعان بولا.

ئانگلیا تانا.

«مانچستر گاردیان» گەزیتەهنڭ یاذوئنا كورە، ئانگلیا میس بر ئورلی یاكی تەقدیم یاماعان. بەلكی، بۆگینی چین (كانتون حكومەتنڭ تشقی ئشتەر مینیستری) 29 نسی عینوارداعوق كیلشو شارتنا قول قویماق بولعان ئیكەن. ئانگلیا - شوعا قول قویار تیب ئش ذیبق، تی.

* ئامیریكا گەزیتەهەنڭ یاذوئنا قاراعاندا یانتزی یلاماهنڭ بوعازی یاعندا قتایذار بر ئانگلیا یاراعوتن تۆتقان بولعاندار ئیكەن. شول ئارقالا قتایذار منەن ئەنگلسەندەر ئاراهندا هوعش بولوب ئالعان. هۆذەمتە توراهندا حاذرگە ئاسق حەبەر یوق.

تەلەككە ئیرشكەنگە تیكلم كۆرەشەسەكبذ.

ئاوروپانڭ زیندا حالعندا گامیندان وە كیلی لیسینحوا ماتبوعات وەكیلدەرنە تویەندەگنە هۆیلەگەن:

- ئانگلیانڭ قتای تەراهندا عسەیەسەتی ئیكن تۆرلی مەعنە ئاڭ ارنا تۆرعان بولوذان سقمای ،تۆرۆب، ئانگلیا منەن قتای ئاراهندا كیلشو بولوعا مۆمكین توگل.

ئانگلیانڭ قتایعا عەسكەر یەبەروی ئاسار هۆذۆمەتە منەن بۆتە تۆرعان بولها، گامیندان پارتییاهی ئوذ ئوتنونە یاوابلی كوتەرمەی هەم ئوذ ماقساتنذعا یتكەنگە تیكلم ئیرك هەم باشقالار قولننان قۆتۆلو ئوۆن كورەشرگە قارار بیرذەكتیبی.

قایەئتیر ژورنالیستارذڭ: هنذڭ گامیندان پارتییاهی منەن س.س.س.ر ئاراهندا مۆنەسەبەت نیسك؟ تیب هۆرا ذارنا قارشی ،ئۆل:

- شونی ئوتۆنترعا یاراهای - سەویت حكومەتی ئۆدی تلەی ئلككی باشقا ئەرەسەیی كانسیسیالارن قتایعا كیری بیرذی هەم باشقا دوگوۋرذارذان ئاتكازات ئیتتی، تیبی.

ریۆۋاینساۋیت رەئیسی ئی. ۋاراشیلف.

زەرەفشان ئۆلكەهندە یەرتۆذو ئشی بۆتتی.

ئۆزبەكستان بۆیە-وریەتنڭ زەرەفشان ئۆلكەهندە بیر تۆذو (ریفورما) ئشی بۆتتی.

یەر تۆذو 2070 ئاولدا ،بولب، 2500 كولاك حوژالقتارنان 55000 تاناپ (تاناپ دیسەتیندڭ 3 نەن 1 ئۆلۆشی ساماهی) ئارتق یەر قرقنلب ئالندی. ئاڭ ئوتئنە ئوذ كوسی منەن ئشلەمەی تۆرعان 1200 حوژالق (بایار، ئلككی سیفابنیك هەم ئیری ساوداگەر حوژالقتاری) بەتونلەی بوتۆرلب، ئالاردان 40000 تاناپ یەر ئالندی ،یل یەرذەر بۆتەهنلە 9000 یەرهذ حوژالقتارعا هەم یاترا كتارعا بیرلدی.

یەر تۆذو ئوتكەرگەن واقتنا حالق یاعندان تۆۋب قاناعاتتی. یەر تۆذو ئشنئە یاردام ئۆسۆن 730 كەمیسیە تۆذۆلب، ،یل كەمیسیەلەرذە 12000 دیهقان (كرەستیەن) قاتنشب ئشلەنی. یەر تۆذو ئشی بۆتو ئاییقاتی منەن زەرەفشان ئۆلكەهنڭ تۆرلی رایوندارنان هەم ئاولداردان بیك كوب قۆتلاو حاتتاری كیلە. گیژدوان رایەننان یاذلعان بر حاتتا، باتراك یارلی هەم ئورتا حاللەرذڭ بیسەلەری، قذذاری ئەسلەری هەم قەرندەشتەری: زەرەفشاندا یەر تۆذو ئشئنە یتەكسلك ئیتكەن بیۆك كاموونیستار پارتییاهنا یالقنلی سەلەمبذذی یبەرەبذ، تیب یاذالار.

قذل ئارمیا توراهندا لینین واسیاتتاری.

(ر.ك.ك.ئا. حدیەسی ئیدارا باشلقی یاردامسیهی ئیبە. ئسلاۋین مقالەهی).

«بذ هەر واقتتا هوعش ئذرلكەن هاقلارعا ئاشبذ. بذ، ئیمپیریالیزمعا بیرلگەن زارباعانا تالماهی، هەر حالدە قوذئبذڭ قذل قارمیابذذی ئوذئنڭ هوعشقا ئذر بولعانی كۈرگە ماقلارعا ئاڭ هوعشقا ،ئۆتۆللوەن كوسەیترگە تیشبذ».
لینین.

ئۆذاتقا هوذلعان ئاور كۈرەش مبنگلندە ئشسی سینف كرەستیەندەر منەن برلكنە ئوذ حاكیمیەتن هەم نقلی ئارقا ئایانسی بولعان قذل ئارمیاهن مایذانعا كیلترذی. قذل ئارمیانڭ تۆذۆلو كۈنی 1918نسی یل 23نسی فیبرال كۈننەن ئیتەبلذنەرلە تویەندە ئانی ،تۆذۆروسی كاموونیستار پارتییاهی هەم ،ئۆل پارتییانڭ بۆیۆك یەلباشسهی ئیبە لینین بولوب، ئۆلار قذل ئارمیانی تۆذو یولندا 20یل بویئنا ئذرلك كوره كیلدلەر.

بورژوا-پامیشچیكتار ۋلاستنڭ ئیل ئوتئونده قارا بۆلوت بولوب تۆرعان‌ساعندا ئوق ئیبە لینین ئشسی، كرەستیەندەرگە: ئاباق دیسسیپلینالهنا بویهۆندرلعان باشقا ئارمیاهنداعی هالداتتاری حالق یاعننا قاراتا ئالعان هەم ئشسلەر منەن كرەستیەندەر هوعشان (بابااوای) بر ئۆیۆشماعا ،ئۆیۆشب ئوذذەری تۆراللنعان تەقدیرذەگنە ئشسەن بالپنی باشقا ۋلەهذان قۆتۆلدررعا مۆمكین، تیب ئیتیند كیلدی.

ئوكتەبر یكنشی هوڭعدا ئشسەن بالپنی ئالدئنا یاكی هەم بیك ئاور بورس كیلب بتنی. ،ئۆل-هوعشب ئالنعان ۋلاس هەم ئیر كتی‌ئاسوی قاپارعان بۆتە دۆنیا هەم باشقا ئەرەسەبی كاپیتالیست هەم پامیشچیكتار هۆژۆمنەن هاقلاب ئالب قالو هەم شونی ئوذ قولدارندا ،تۆتوب نعنتو بورسی ئیبنی.

ئیبە. لینین ئوذندەگی بۆتە قاتعیاق، نقلی هەم ئشنی بلب یورۆتوسلڭ كوسەرن

سارق ئیتب، مەملەكەتنڭ بۆتە كۈس هەم سارا (-ریدسنۆ)لارن ،ئۆشو مەسئەلەنی تیذ ئارالا هەم ،ئوڭشلی ئرەوشتە حل ئیتەروگە یونەلترذی: سەویتتەر ئەرەسەبندەگی هەر بر ئۆیۆشمە ئارمیا مەسئەلەهن ئیڭ ئالعی پلانعا قویوذان قایتماهن!، تیبنی.

ئوذئنڭ كیك یالپنعا قاراتا هۆیلەگەن هەر بر نۆتقۆندا، یاذعان هەر بر مقالەهندە ئیبە. لینین قذل ئارمیانڭ نی ئرەوشتە بولوعا كەرەكلگن ئۆیرەتتی:

- ئارمیا ئسندە ئاڭلی ئرەوشتە، قاتی دیسسیپلینا (تەرتیب) مایذانعا كیلترلگن. یوقها هذ، حالقنی كۈرەشكە قاسماڭ تۆرعان سیكهذ ئاولقارذی كوتەرب بولعاسنا ئالعا باروسان ئارمیا تۆذوگە ئۆیرەتمەگەن مالدە تابان ئاتئنتا قالب تاپالعان هەق نیمس (بورژواهی) تاپانی ئاتئنتا قالب تاپالاساق ئیذعا!، تیبی ،ئۆل. (،یل واقتتا نیمس قذیسەری ۋیاهیلمڭ ئش باشنان هیرا هوعب نۆتۆرلگەن ئەرەسەی كاپیتالیست هەم پامیشچیكتارن یاتلاب قۆتۆرۆب سەویتتەر ئەرەسەیندە هۆژوم ئیتكەن مەلی ئیبنی).

ئیبە لینین‌دڭ ،ئۆشو كورهەتمەلەرن بیك نق ئیحلاس منەن تڭلاعان كۈیگە قذل ئارمیا ،ئوت ئشئندا تۆذۆلدی هەم نعنتی. سەویتتەر سایوزنداعی ئشسەن حالق ئوذ ئارمیاهن تۆذوگە توگل، ،یل ئارمیا - سیكهذ كوب یوعالتوذار، قوربانلار ئاشا ئوذئنڭ سینفی دۆشمانی - كاپیتالیستارذی ینگەب تە ئالدی. بذذڭ ینگولبذذڭ سەبەبن ئیبە. لینین: بر مەركەزگە بوی هۆنۆب، دیسسیپلینا هاقلاوذا، ئوذ - ئوذئبذذی قوربان ئیتوذەن تارتنماوذا تیب كورهەتتی. بذ، قذل ئارمیانڭ ،ئۆیۆشووندا - ئشسەن كرەستیەن منەن ئشسلەرذی برگە برلەشترب بۆتە ئیكسپلاتاترعا

قارشی قویوذا پرالیتاریاتنڭ قاتی یتەكسەلگن، ئۆنكەن حەذە ذەن هاراق ئالا بلوون نیگذ ئیتب ئالعانعا كورە یتگذڭ.

1921نسی یلذڭ 21نسی دیكەبرەئیننی. ،ئۆل واقتتا بذ گراژدانلق هوعشنان ینگب سعب یاكی بولعا - ،تنس ئرەوشتە حوژالق تۆذو بولئنا یاتقابذ. شول‌واقتتا بۆتە ئەرەسەی دەومەلندە Xنسی سەویتتەر ئسیێزدی سالدی. شول ئسیێزدا ئیبە. لینین ئشسی، كرەستیەن قذل ئارمیاهنڭ كیلەسەكەگی ،بورسن تۆشوندرب كیتەرگە تیش تابتی. هەم:

- بذ ئوذئبذگە ،تنس ئرەوشتە حوژالق تۆذو بورسن ئوتئنوبذگە ئالماس شونی ئوذەەی داوام ئیتترو یولندا بۆتە كۈ-ۆبذذی توگەسەكیلە تیب ئیبتەبذ. شولوق واقتتا ئیبنەشتەر - شونی ،ئیعتیبارعا ئالنعذ - هذ ئیلنگنذڭ قورعاوسنلعن، قذل ئارمیانڭ هوعشقا ئذرلگن كوذ ئالماهی هناق قذرلی، هاقلاعذ!

دۆنیا قیواتللی، لەكین ،ئۆل ئەلی كۈسلی. ،ئۆل تلەگەن بر واقتتا ئوذئنڭ قوراللی كۈسن بذذڭ ئیلبنذ ئوتئنونە تاشلارعا مۆمكین. قذل ئارمیانی نعنتو بورسی بذذڭ ئۆتەن تۆشە توگل بەلكی، كیرلەنسە تاعنلا ذور بورس ،بولب یۆكمەلە.

حەذرگە سەویتتەر سایوزندا ،تن ئالرعا ئیرك بیرلدی. ئشسەن یالپنڭ حەذرگی بورسی - ،ئۆشو فۆرساتتی ،تنس حەلدە حوژالق تۆذو هەم قذل ئارمیانڭ قوراللانو بولی منەن كۈ-ن ئارتترو یولندا فایذالانو ئیبنی.

،یل هوذذەرذی ئیبنولنە 5 یل ئوتتی.

كاموونیستار پارتییاهی ئوذئنە حاس ئیتیبرگیە هەم ،ترشلق منەن سەویتتەر سایوزنڭ حوژالقن كوتەررگە ترشقان هناق مەرحوم یولباشسبذذڭ واسیاتن ئۆذۆو ماقساتی منەن قذل ئارمیانڭدا كۈسن ئارتترا، یلدان-

یل ئانی یاكی هوعش تیحنیكاهی منەن قوراللاندرا.

كیلەسەك هوعش بولعانا بذگە، قاعلەوی منەن برگە، ئوذ ئارا یرلەنشكەن كاپیتالیزمدی یڭگب سعو ئۆ-ۆن سەویتتەر ئیلنڭ بۆتە كۈسی، ماذی سرید‌ستۆالار، كشی هەم مەدەنی كۈستەرذڭ ،تولهی منەن سارق ئیتلوون تالاب ئیتەسەك.

شولای بولعاس، هوعش تیحنیكاهی كۈسەیتو، كیك یالپنی ئاراهنا هوعش بلمن تاراتو، ئارمیاعا هاق هەم ئیعتیبار منەن قاراو، ئارمیانڭ ئوذئنڭ ئسكی حەلن نعنتو...بو رستاری بۆذەهنلە هەر بر ئۆیۆشما هەر بر گراژدانعا تیگذ ئرەوشتە یۆكمەتلگەن بورسداردان هانالا. ،یل ئش ،ئۆشو كۈندە پارتیا یتەكسلگندە، كیك یالپنعا تایانب ئاتقارللار. ئالاردی تاعنلا ئارتترعا، ئارتترعا هەم ئارتترعنا كەرەك. بذ، ئوذ ئیلنبذذڭ مەدەنی هەم حوژالق تۆذۆلشن نعنتو یولندا ئارماهذ، ئالماهذ حذمەت ئیتو منەن برگە هۆیۆكلی بولاباشتەبذ ئیبە. لینین‌دڭ بوعارللاعی واسیاتتارندا حەذرذەن سەرەمانقا ئیشبذ.

هەر بر پرالیتاری هەم یارم پرالیتاری كیك ئرەوشتە هوعش بلمن ئۆیرەنرگە تیش.

حاكیم سینف پرالیتاریات، ئوذئنڭ حاكیمیەتن هاقلارعا تلەمە هاقلایاق ،بتقی ،ئۆل ئوذئنڭ هوعش ،ئۆیۆشماهی منەندە كورهەترگە تیش. س.س.س.رعا هوعش كۈسی منەن هۆژۆم ئیتەلەرگە بذذڭ سانسیالیزم تۆذو تیكەن بۆیۆك حذمەتبذذی واقتلنسا تۆذە ئالاسقتار.

ئوذذڭ هوعش كۈسن ئوذالوكذ نعتقان ملدەگنە س.س.س.ر ذاعی ئشسی، كرەستیەندەر دۆنەنعا قاتعی زاربا بیرە ئالاسقتار. كۈسلی قذل ئارمیابذ بولها - بذ ینگلمەبذ.

قذل ئارمییەنڭ توعذ یللعی.

23 نسی فیۋرالدا قذل ئارمییەنڭ تۆذۆلوئنە ،توعذ یل تولا.

قذل ئارمییە بذذڭ كوب كۈرەش تاریحنارن كوذ ئالدئنا كیلترە، كوب كۈرەش تاریحنارندا بولعان یگەرمەلبذذی ئیكە تۆشرە. قذل ئارمییە تۆذۆلو منەن برگوك پرالیتاریات دیكتاتوراهن هاقلاوذا ئوذئنڭ باترلقتارن، قاهارمانلقتارن كورهەتتی. كوب قوربانلار، ئارقاهندا سیت كاپیتال یالسلاری تاراقتنان سرمالب ئالنعان ئیلبذذی هاقلاب ئالب قالدی. قذل ئارمییەنڭ توعذ یللعی بۆتە دۆنیا ریۋالیۆتسیا بولعاعی هوعشسالعمبذذی هناو كۈنی بولوب ئوتەرگە تیش.

حەذرگی كۈندە سیت كاپیتال حوكومەتتەرندە سەیاسی، ئیقتیسادی قارشلقتار تۆو، كالونیالارنداعی میللی ئاذاتلق ئۆ-ۆن توقتاوهذ كورەشتەر بارو، كاپیتال حوكومەتتەری ئاتئنتا ئیذلب كیلگەن ئشسەن یالپنڭ كاپیتالعا قارشی حەرەكەتی ئوتو، بلار بارلقندا یتیب ئیتكەندە كیلەسەكتە بذذڭ ئالعا قارا كۈسەر منەن كۈرەش فرونتی ئاسوذی كوذ ئالدئنا كینرە. سیت كاپیتال حوكومەتتەرنڭ (بیگرەكتە ئانگلییەنڭ) س.س.س.رعا قارشلنعی، س.س.س.رذی كورە ئالماووی كۈندەن كۈن ئوذە.

كاپیتال ئیلدەرندە هوعشقا ئذرلەنو، ،یل یولدا هوعش قورالداری ئارتترو، عەسكەر سانن كوبەیتو، ئاڭ ئوتئونە فاشیست ئۆیۆشمالاری ئوتو.

قنقاهی: هوعشقا حەتام بولعان هوعش قورالداری حەذرگی كۈندە ئیكی تاپقر ئارتوذی كورەبذ.

لەكین س.س.س.رذڭ سەیاسی، ئیقتیسادی شولایوق مەدەنی یاقتان نیذ ئوسووی، سیت ئیلگەن میللەتتەرذڭ، ئشسەن یالپنڭ

س.س.س.رعا ذایانس تاعنلا ئارتترا، ئالار ئاراهندا نق بەیلەنش ،تووذرا.

بذ كاپیتال ئیلدەرنڭ ئذرلەنوونە قارشی ئیلبذذە هوعش ئشتەرن كۈسەیتو، یالپنڭ یاعا ئذرلگنی كوتەرو منەن یاواب بیررگە، قارا كۈسەر تاراقتنان بولاساق هوعشقا ئاتنوی بیررگە ئذر بولرعا تیشبذ. منەڭ ئۆ-ۆن قذل ئارمییەنڭ یاترلەنن، ئاڭ سەیاسی ئذرلگن ئۆتۆرو، هوعش بلمنن ئۆسترو، ئۆبذذەن دەرێەن كوتەرو، ئیلبنذی ئیلنو-تریالیزاسییالاشترو، ئاۋییاحیم كنوك ماسساۋای ئۆیۆشمالارذی یەیلەندرو كنوك ئشتەرذی كوسەیترگە ئوذئبذذڭ كۈستی ئارتترعا تیشبذ. قذل ئارمییەنڭ توعذ یللق واقتتا سەیاسی ئذرلنگنی شولایوق دیسسیپلینالنی نعتدی، ماتیریالنی یاعنلا كوتەرلدی.

بذ تاعنلا كیلەسەك هوعش بۆتە یالپنڭ قاتناشلنی منەن بولاساقئی ئیتتە تۆتب هوعش ئشندە یالپنڭ ئاكتیۆونوسن كوتەرو منەن برگە بذذە بولعان ئاۋییاحیم كنوك ئۆیۆشمالاردی ئیلبذذە بولعان حیمییە ئشتەرنەنگنە قوللانمایا هوعش ئشندە یالپنڭ بلمن كوتەرە ئالرلی ئۆیۆشمالارعا ئەیلەندرو بولرعا تیش.

قنقاهی: قذل ئارمییەنڭ توعذ یللق ئعیۆرندە سەیەسی ئذرلك ئوتئنی، بذ منی تاعنلا ئوتئنرگە، منەڭ ئۆ-ۆن هوعش توگەرەكەرن ئۆیۆشترو، ئالارذڭ ئشتەرن، یەیلەندرو هوعش بلمنئە بەیلەنگەن ماتبوعاتنی كوسەیتو كنوك كۈندەلك عەمەلی ئشلەرلبذذڭ سیفات یاعن كوتەررگە تیشبذ.

یالپنڭ ،بل ئشئە هەر واقت كۈلن ئذرلگی بولووی بۆتە دۆنیا ریۋالیۆتسیاهنڭ تیڭلشووئنە بر یاتقس ئیكەنن بذ هەر واقتتا ئیتئەن سارمایبذ. ع. عۆزەیرف.

ئیمپیریالیستار بذگە قارشی هوعشقا ئذرلەنەلەر. بذ هوعش تلەمەیبذ. قذل ئارمییە سەویت ۋلاسن بذذڭ دۆشماندارنذڭ هۆژۆمنەن هاقلار.

باتراك هودذەرئ...

توقتا، كولاك!..
توقتا، مين قذمالى!...
ئيمگەك دوگوۋرن بوذمالى...
ئوذ فايذاكا ،بوروۋب،
حايلە قوروۋب،
قومهذ قولدارگىدى هوذمالى!...

——

ئشكە باش بوگمەن...
تير توگمەن...
ئش بنذلكى... كوسته بنذلكى...
بذ ئشلەگەن ئشنك،
،تەم،ن، ،بيلم،ن... ئاشاو...
واقتلنسا هذذلكى!...

——

لەكين،
سايوز د،وەلەتدە...
بوتە مياكنەر...
دوبوم، ئشەمن حالقنك ميلكى ،ئول!..

بنذك قولدان ئوتكەن تونەكلكەر...
،ئول بنذلكى...
كولاك ئاتى بل!...

——

ئشسن- باتراك ئشلەى...
تيككە.. يانماى...
ئالدا، ياقتى كونگە بارا ،ئول!...
ئەرەم تاماقلقتى ،ئول يارانماى...
بنذك سافنا بوتە ئشسى قول!...

——

توقتا، كولاك!..
توقتا، مين قلمالى!...
ئيمگەك دوگوۋرن بوذمالى!..
ئەمى تيرلى باتراك بلكەهنە،
بسراق قولدارگىدى هوذمالى!...

حەبيبوللا عابيدف.

ئشسئلەر ئاراهندا.

رايئونناى سيكرەتارييات كانفيرينسييەهندە.

باتراك - كنتوسئلەر هەم ،ئورمان ئشسئلەرئ ئاراهندا ئشلەر ئوئون يلابر كانتون پرافبيوراهى تارافنان تاشلى لا رايئونناى سيكرەتارييات تودولگەن بولعان. منا شول سيكرەتارياتنك بر يللق ئشلەگەن ئشەرئ توراهندا حيساب دا كلانى تگلانذى. رايئونناى سيكرەتارياتنك كانفيرينسييەهنە ،توزلى ۋولستارذان هەم توعذ تيمر زاۋوتتارذان وەكيلەر بارە بنى. كانفيرينسيدنك كوۋن تەرتيبندە سيكرەتارياتنك حيسابى هەم كيلەسەكتە باتراك، كنتوسئلەر ئاراهندا پرافسايوز ئشتەرئ، ئاك - بلم هنماق مەسئەلەلەر قارالذى.

تاشلى رايئوناى سيكرەتارياتى ئويوشترولعان كوندەن باشلاب ،ئوشو كونگە حەتلم بوتە رايئوندا پرافسايوز ئويوشمالارن تيكشرب، ئالاردى تورا يولعا هالعان. سيكرەتارييات 5 ميستكوم، 1 زاۋكوم، هەم ئيكى پراف ئوپالعاوچيننايذاردى برلشترە.

،بل ئويوشمالاردا ئشسئلەرذك هانى 708ئ ،بولب، بلارذك 408ئ ئيرذەر، قالعانى قاتن-قذذار.

سيكرەتارييات ئوذذنك بريللق ئشندە كانتون هەم باذ پرافسايوزنان باتراكتار ئاراهندا نيندەى ئشتەر ئشلەو توراهندا ،تولى مەعلوماتتەر بولماعانلقتان، ئالارذك بولبتا سيكرەتاريياتقا واقتندا ينبەرلەوذەرئ ئارقهندا ئشلەو ئاور بولعان.

شولاى،وق رايئوندا سيكرەتارييات تارافنان ۋولس هەم ئاولداردا فقل مويوشتەر تودولگەن بولعى لاردا. كەرەكلى كيتابتار هەم پ-لا كاتتار بولماعانلقتان، ئالاردا كرەگىسە ئشتى ئالب بارا ئالماعاندار. ۋول سيكرەتارييات باتراكتار ئاراهندا نادانلقتى بوتورو ئشتەرن ئوذذنك بورتسى ئيتب بلمەگەنلكتەن ئاك-بلم ئشتەرئلە ئارتتا قالعان.

كانفيرينسييە ياڭى هايلانعان سيكرەتاريياتقا ،بل يننشهذلكتەرذى تيذ كوندە بوتورو گه هەم كانتون پرافبيوراهى منەن نق ئاملنه ئوتەب، كەرەك بولعان قوللانمالار منەن باتراكتار ئاراهندا ئشتەرذى تيشلى بولعا هالرعا، ئالار ئاراهنداعى ئاكتيفتاردى ساقلرب كەگەشمەلەر يامب تورورعا، باتراك - كنتوسئلەر ئوئون گەزيتە، ژورناللار ئالدررعا قوشلذى.

قونقارمات.

ئارتق ئشلەمەلەرذە ئاقسا بيرلمەى.

باشقورتوستان تاو بركەمەندەگى بابقارارودنيگنداعى قا اولسئلار يل ئيتوهەم بايرام كوندەرئ منەن فايذالانا ئالمايذار. ئالار هەر واقت ئوذذەرذنك پوستارندا تورالار. شولاى،وق يل ئيتو كوندەرندە ئشلەگەن ئوئون ئوئتەلمە ئش حاقلا تولەنمەى. ئەگەر يل ئيتو كوندەرندە ئشلەگەن ئوئون ئاقسا هوراعالار، ئشتەن سعارابذ، تيب قورقتالار. هەم شولاى ئشلەيلەرذە.

،بل مەسئەلە توراهندا سايوز ئورگنداريلا بر ئشتە سەرا ئالمانلار.

حلمەتتى هاقلاو ئينسپيكترئ ،بل تورالا قرقا سارامن كورهە ئيتى. «قارلى»

بذذك بولالى رودنيگندا ئشسئلەرگە ژالونيا بيرو ئشندە كوبكنە يتنشهذلكتەر ئوۋ اى. ژالونيا (بايماق) زاۋوت كانتوراهى تارافنان بيرلب، ئالدا ئشسئلەرگە تيشلى ئش حاقى بيرلمەى 20 هوم ئورتنعا 15 هوم بيرب ينبەرەلەر، بر رودنيكتا بر ،توزلى فاميلياى 3-4 كشى بولها، ئالارذك ئيسمدەرنە ئيعتيبار ئيتمەى برهننك ژالونياهن ئيكسنەنە بيرب ياكاشترب بوتورەلەر. برەو كيلب، مينم فلان ئشتلە فلەن حەتلم ئالاسام بارتيهلە، كانتورا ئانى توتتب قالا. ،بل ئش 10 - 15 هومعا ژالونيا ئالب تورعان ئشسئلەرگە توراكيلەى بيك ،ئوگايهذ حەلدە قالالار. هەم شول ژالونياهن ئارتتان يوروۋب 2-3 كون پراگول ياهارعالا تورا كيلە. سوڭكى ژالونيا ئالر ئوئون 15 -اترم يەيەو، يەكى ئات باللاب بارراعا كەرەك.

،بل ئشتەر پرائيزۋودستۋا ئشندە كوب زارار كيلترە. منى بوتورو سارامن كورگە كەرەك.

«كيم»

ئستيناگەزيتەرئ تورموشنان.

«كوذگى»

ئادناى ۋولسى، (ئستەرلتاماق كانتونى). [illegible]

«قاقارلاق.»

ئستينا گەزيتتەن توقراب قالدى.

[illegible]

ئوذ ئارا ياردام كەميتەتەرئ.

پرسيدەنتلگە 661هوم ژالونيا، يارلئلارعا 36 هوم ياردام ئيتكەن كەميتەت. يللق كيلرئ-1618هوم، ئيتكەن ياردامى 4هوم.

ئورگى-قيمى ۋولستنداعى ئوذ ئارا ياردام كەميتەتى قاراماعندا 10 ئاولدا ياردام كەميتەتەرى بار. بلارذك يللق كيلرذەرئ-1552 هوم 22تيين حيسابلانا. شولاى،ئوق ،ەسكەن ئيگندەرلەن -435 بوت 30 قاداق ئورلق ئالنعان منا ،ئوشو كيلرذەن كەميتەت پرسيدەتيللنە ژالونيا ئوئون-661هوم 28تيين بيرلگەن. بر ،يل ئسندە يارلئلارعا 36 هوم 78تيين ياردام ئيتلب، قالعان ئاقسا ئاتنارعا، كەنسيلارييە ئراسحوتتارئنا ،توتولب بوتكەن.

1926نسى يلدك يازندا كەميتەت تارافنان 4ديسەتينە ئاشلق سەسلب، شوء266 هوم 84تيين ئراسحوت ،توتولعاينى. ،بل 4 ديسەتينە بتردەن بارئ 222هوم 50 تيينلك ئاشلق ئالب، كەميتەتكە 44هوم34تيين زيبان بولدى. ورگى-قيمى ئوذئارا ياردام كەميتەتى ئيدارا هى، ،بل كەميتەتتى يەنلەندرو، ئشتەرن كيكەيتو توراهندا بيك هولين ئشلەى، كەميتەتنك بر مالانيلكاهى بار، ،ئول لاپاك ئاتندا سترب باتا. ئيكى يلعا بارئ 25 بوت ئشلق هوقتولعان، كەميتەت ئيكى ئات توتا، ،بل ئاتتار يللق كوبەرەك واقتتى ئينۋاليتتار لاەكاهى ئوركەمتەن ،توذ يالاب ئوتكەرەلەر، ئالاردان فايدالانو سارامى كورلمەى. كەميتەتنك ئوذنە قاراعان ئاول كەميتەتەرئ منەن بەيلەنشى ،ئوق. شونك ،ئوئون ۋولس كولەمندە بولعان 10 كەميتەتنك كودگە ساعذارلق بر ئشىلە ،ئوق. حاقى كەميتەتتەن برانلاشا بارا. ئاولداعى مايلاو واقتتارندا ،بل كەميتەتتەرذى هاولاندرو سارامن كوررگە كەرەك. ،ئوق،ئيهە بارلئلار، ،ئول قاتندار، يەتيمدەر كولاكتار قابقاهندا بارب، ئالارذك قابقاننا توشودەرئ بيك مومكين.

لانيف ئيبەتوللين.

ئشلب كيلگەن ئاسولى ۋولس ئوذ ئارا ياردام كەميتەتنك بلعا ئيكام كيلرئ-1618 هوم ،بولب، حاذرگى واقتتا كاسالا ئاقسا هەم داكوميتتار 171هوملق قيمەتلنە. كەميتەتنك داحوت ئورندارئ:

سانساببزدان ئسەدا ئالعان- 329 هوماق.
ئيتكى ئيدارانان قالعان- 78 «
حوۋاهذ قاراللاردان- 40 «
باداردان يئينالعان - 1171 هوم

تيمك، ،بل كەميتەتنك ئيك ذور كيلرئ ۋولس باشقارماهى تارافنان ئاريندا عا ئالنعان باذار ئاناهن يئيناودان ،بولب، كەميتەت ئيدارا هى باشقا ،توزلى داحوت ئورندارن بردە قايعرتماعان. ئاريندا عا ئالعان ئورگى كولتەن بر نيسە يوذ بوت بالق ،توتولعان بولهالا، كەميتەت ئيدارا هى ،بل بالقتارذى ئوذذنك كيار دەفتەرلنە بركتمەگەن. كەميتەتكە قاراعان 7 ئاولدا ياردام كەميتەتەرئ بولهالا، ئالار منەن هيس بر ،توزلى ئلمتە يالماعان. ئاسولى ئوذ ئارا ياردام كەميتەتنك ياردام ئشى بارئ ئيكى كورسانتقا ئيكتشەر هوم دان - 4هوم ياردام ئيتوذەن عيبارات بولعان.

ۋ س تارافنان كەميتەتكە مالانيلكا بيرلگەن بولهالا، ئانان فايذالانوسى بولماعان. قتقاهى ،بل كەميتەت ياڭى ئينستروكسييەگە قاراب ئش يوروتمەگەن. ئونى ،توزى بولما هالو، يەنلەندرو توراهندا قرقا سارالار كوررگە كەرەك.

ئورتكى.

ئيدارا: باشقورتوستاندا بولعان شول ئيكى ۋولس ئوذ ئارا ياردام كەميتەتەرئنك ،ئورموشنان يازلعان يوعارلاعى مەقالەلەرذى گەزيتكە باذو منەن برگە، باشقا ۋولستارذاعى ئوذ ئارا ياردام كەميتەتەرئ حەلنەن يازب ئورورذى حەبەرسئلەرذەن ئوتنەبذ.

ئاسولى ئوذ ئارا ياردام كەميتەتى.
1926نسى يلدك مارت ئايندان بيرالى

هۆراوذارعا ياوابتار.

1- ئارعاياش كانتونى شولوق ۋولستا ئالما ئاناسى ئوئترب بولامى؟ نادرشين.

-بولا. هنذك ۋولستا новый кортусова
2 نسى 3 «опорт скрижатель نسى
анис сан- نسى 4 анис «богдана
талова ديگەن سورت ئالما ئاعاستارى ئوئترگە مومكين. بنلارذك هەر قايهى ئاعاسى 50 يل بويئنا ئالما بيرب هەر يلدا ئورتابا 3 بوت ئالما بيرەلەر. بنلارذى ئالدرو ئوئون توبەندەگى ئادريس منەن مارت ئاداقتارندا زاكاز ياهارعا كەرەك. ماى باشتارندا هذگە ئولترترعا يارالقلنتا ئيتب ينبەرذەر. ئولترتقان هدلە ئوذذكنذذك ئاگرانوم منەن كەڭەش ئيتككذ. يوعارذلا كوررهەتلگەن ئالما ئاعاستارذنك ديتنەهى 8هوم ئورا. كاتالوك بوينسا تەوگكەنتلكى نوميرئ 100 نسى ئيكنسنەنتلكى 076، 3 نسنەنتلكى 088، 4 نسنەنتلكى 089 ئادريس منا بذلاى:
г. омск октябрская улица № 42
питомник кооперативного т- ва
«омский плодавод»

2- 1914 نسى يل ئورئقا يبرلبذذى ئاريندا عا بيرگەيذك، ئاريندا حاقن تولەمەتى. حاقتى يوللاب ئالب بولامى؟ شافييوللين.

- بولماى، حەذر ،بل ،ئورت بيلەب كيلكەن يئر ئوذندە قالرعا تيئش (يئر قانونننك 44 هەم 141 نسى ماددەلەرن قاراعذ).

3- ييرلبذ ئاسار، سەرگە يارااهذ. برەى ئوردان يئر يوللاب ئالب بولامى؟ ز. س.

- حوكومەت يئر ميلكتەن بوللاب بولا. منك ئوئون كانتون يئر ئيدارا هنا مورەۋەعەت ئيتككذ.

4- 23 نسى يلدا يذ ئوتارعا كوسب كيلگەيذك 3 يل ئتورعاس ئاتايمدار ئانان كوسب كيتتى. مين شوندا قالرعا تلەهەم ئوتاردان يئر ئلا ئالامى؟ ق. ئا.

- ئەگەر ئاتاينكا ئوتاردان يئر بولنب بيرلگەن بولها، يەشك 18 ذەن يوعارئ بولها هين ،بل ئوتار قاراعان يئر ئويشتنواهندا ئاعزا بولب قالا ئالاهك. لەكين ئاتايكدار منەن حوژالقتى بولەرگە كەرەك. ئەگەر يەشك 18 گە يتمەهە هيگە ئر ئاتايكدار تورعان يئرذە بيرلە.

5- ئاوروۋم سەبەبلى تايب ميگە ئيكنسى ئاولعا كوسەرگە قوشا. سوڭكى ئوذذبذذك ئاول هاذاق بيرگە ئوتورعان. باشقا ئاولعا كوسكەن تەقديرذە ئالار ميگە يير بيررگە تليشتەرمى؟ ئى.

- يئر قانونننك 46 نسى ماددەهى بوينسا ئويشتنوائوبزا بولماعا هيگە يئر بيرمەهەلەرذە حاقدارئ بار. لەكين شول هين كوسەرگە، ئويلاعان ئويشتنوالا ئارتق يئر بولها، يئر ئورگندارلنك يورلمى بوينسا هيگە يئر بيرلە.

6- ئوذم كرەئتييەمن. هوگمى ئيكى يلدا ئوقب يوروۋنم. حەذر ئاوروم. سانانورياعا بارا ئالامى؟ ئى.

- منك ئوئون هذ نورانان ،توزى ئوفا كانتوزدرافقا مورەۋەعەت ئيتنگذ. ،ئول هذذى دابيينارذان قاراتر. ئاوروۋعذ سانانورييەگە بەرودى ئالاب ئيتهە سانانورياعا توگل كوروتارعالا يبەرەلەر.

7- سوائق يونايق تيهك ليسيكتەر تيعنيبار ئيتمەى. باشقا ئورنعا بارب يونار ئيتك ،ئورن يوق. ئيندى نيشلەيك ئيكەن. سوليمەنى.

- ئورمان قانوننا قوشب سئعارلعان ئورماندان فايذالانو تيگەن تەعليمات بوينسا ئورماندا سوائق يونوعا ئورحەت ئيتللە. لەكين ئاكسا بوينسا بونلاناق ئاعاس ئوئون 10ر تين تولەب بيليت ئالرعا كەرەك.

8- قار ئائتتنا سەسب قالدرا تورعان بوينذايذى قايتان ئالدترب بولا؟ نادرشين.

- شيشمە ئاۋريەە ئستانساهنان ئالب بولا. بوتى 8 هومدانذا كەم بولمات. ياذذانوق زاكاز بيرب قويارعا كەرەك.

ئشسئلەرئ سايوزى تارافنان 1926نسى ،يل كوذ كونى «ئاول مەعاريفسئهى» ئيسمندە ئستينا گەزيتى سئعارئلا باشلانعاينى. 1 نسى نوميرئ سقتى لا شونان بيرالى سقعانى يوق. ئاولدذك ئاكلى كوسەرئ هانالعان ئوقتنوسلاردذك ئوذذەرنك ۋولس دەومەلندە سئعاتورعان بردەن بر ئستينا گەزيتتەرئنلە يەاذشماى، تۇراتب قوبوذارئ كيلشب يتمەى ئيندى.

«كوذلك»

حەبەرسئلەرئبذگە ياوابتار:

راديووعا: حەبەرسئلەرگە بر يئردەن‌دە «حەبەرسئلك بيليتى» بيرلمەى. گەزيتەگە حەبەرذەر ياذب تورعان كشى حەبەرسى ،بولب هانالا. رەسمى حەبەرسى ،بولو ئوئون تيك گەزيت ئيدارا هنا ئانكيتا ،تولترب يبەرو كەرەك. هيذى رەسمى حەبەرسى تيب هانايذ. حەبەرذەر ياذب ،تور.

«قول»عا: تاشلى ۋولسى حەبەرسئلەر توگەرەگنك: «منذذك ئاولدا بر سيلكور بار، بوتەن كەرەكەى» تيب هيذى ئوذذنە ئاعزا ئيتب ئالماۋئ ،ئسن بولها، ئانك ،بل قاراشى دورەت توگل. حەبەرسئلەر بيت ئالار برەو تارافنان هايلانب يەكى بيلدەلەنب قويلمايذار. ئوذ ئيعنيبارئ منەن ئاولداعى يەماعەت ئشتەرلنە قاتنشب ئشلەب، ئاول ،تورموشنان گەزيتەگە حەبەرذەر ياذب تورعان كشى ئوذى حەبەرسى ،بولب هانالا ئيندى. شولاى بولعاس بر ئاولدا برگنە حەبەرسى بولمايسا، ئاللە نيسەمە حەبەرسى ،بولو مومكين. حەبەرسئلەر توگەرەگى ئوذذلە ئاعزا ،بولب كوررگە تلەگەن كشلەرگە بنلاى قاراماعقا، بەلكى بارلى هەم ئورا حەللى كرەئتيەنلەرذى ئوذذلە تلقرراعا ترشرعا تيش.

حەبەرسئلەر بولەگى.

باشقورتوستان دەولەت تروپپاهننك بارئشنان

سەحنە تورەهنلە،

كوذذەن ئالب ،ئوشى كونگەسە باشقورتوستان دەولەت تروپپاهى باشناهى پلان بوينسا ئاذناهندا 3-4تابقر ئسپيكتاكل بيرە كيلدى.

تيك فيۋرالدك برنسى يارئهندا عتنا تروپپانك ئوذذەن بولماعان سەبەبتەر ئارقاهندا 2-3 ئسپيكتاكل كيسكترلدى. ،بل ئسپيكتاكلهذ واقتتارذا تروپپانك قلو رپيپتنسييەلەرئ باردى.

شونك ئارقاهندا تروپپا ذور، ذور باڭى تياتر كيتابتارن باقشلاب ئشلەى حەذرلەنى. فيبرال ئورتاهندان ئالب تروپپانك ئش يولندا ،ئوشوندا ياڭنلقتار كورنەسەك.

منان بر ئاى ئلك باشقورتوستاننك ئيك ئوتكر قەلەملى يازوسئلارئنان نەقى ئيسەنبەتتنك «كولتور شەگگەرەى» تيكەن كاميدييەهنە حەذرلك باشلانعاينى. ئاذ هانلتنا يواهالا برتوركوم يازوسئلار ئارتيستار ،ئولترشذا ئوتقلب ذور ئالقشتار منەن قارشلانعان ،بل تياتر كيتابى رپيپتنسييەنەن هوگمى ،ئورموشنان ئالنب يازلعان تياتر كيتابتارى ئاراهندا ئيك ئوگشلەهى ،بولب ئيذبلنە. رپيپتنسييەهى باشلانو منەن بيليتتەرئنە سيرانقا يازلا باشلانلار.

تروپپانك كوسلى ئالانتتارئ بولعان ئارتيستارئ ،بل ئسپيكتاكلگە بيك ترشاق منەن ئذرلەنەلەر.

شول ئسپيكتاكل ،ئوئونگنە ئوذذنك ياقشى ئويناوئ منەن ئانلعان ئارتيسكا ئيلسكايا ساقرتلذى. منان هوك تروپپانك رپيپرتوارندا:

ئاتاهى ئيشان (ن. ئامبر)، نيرەمن (داوت يولتان [illegible]) بوذ ئاسندا تولقن (م. ئاجتنين)، عامر عەريب (لبرمونتف) شەگگەرەى (ئيسمە [illegible]) بالتزقاى (موتوى) زاياتولك منەن [illegible] قانلى ئاوذاردا (چنەكەى)... كتوۋ گى [illegible] يادمالار بارا.

منان هوك تروپپا رايئون كلوبتارندا [illegible] برەر، ئيكنشەر تابقر بالالار ئسپيكتاكلى كەرە باراى. بننك ئوئون ،ئولاب [illegible] كيتابى هايلانب رپيپرتوار تودولگەن.

1) يادعا ئانان تروپپا س.س.س. [illegible] مەركەز قالالارنا گاسترولگە سعارعا حذ[illegible] كورو ئوئتنوندە. بنعائيمىءلار توذولى، [illegible] توار ئيذرلەنب كوتەر هايلانب قويلعا[illegible]

ئانان هوك هەر ،يلنك بەينلە يادئى [illegible] نان ئاولدارنا سعارئلا ئورعان كوسەگە [illegible] تياتردار توراهندا ئش پلاندارئ مارئ [illegible] منتلب ئاكالا بر ياقتان ئيذرلك بارلى.

باشقورت تروپپاهننك ،ئوذو بلعى يا[illegible] سيزوننڭ سيفرذارئنا قاراب توبتنم[illegible] قتقا هوذذەرذى ئيتب بولا:

1) تروپپانك بوتە ئسپيكتاكللەرئ [illegible] ذەرتنە كوبسلكتى ساقرا ئالعان.
2 قەذەعەتلەنترگەن.
3) تروپپا ئوفن ديفيتسيتهذ ئالب بار[illegible] ئانك حلمەت هارايندا عى هەر بر ئس[illegible] تاكلى ئوئون ئورندار برذە قالماى ملن[illegible] بوتە كيلدى. ئوتە كورگەن.

باش گلاق ،سوتتا.

بر قاتندى كوسلەرذە 10 كشى گەحۆكوم.

12نسى فيبرال باش گلاق ،سوت زالندا بر قاتندى كوسلەوذە عەيبلەنگەن 12 كشى‌نەن 10هنتا ،سوت ياهالدى.

واقيعا شولاى بولعان:

منان 3،يل ئلك ئيكاين ۋولتسى، لەمذ ئاولندا بر يگت ئيردەن ئايرلعان بر قاتندى ئوذنە قاتنلقعا ئالام، تيب ،ير ،يل يورگەن، ئاذاق بر قاراكمى توتى كيلب ،بل قاتندى ئوذذنك ئويئنە تيب ئالب كيتكەن. يولدا بر مونسا تابقتردا كيلب بتذكەندە مونسا ئستنەن بر كشى ،ئوگرب سقعاندا تگى قاتندى كوترب مونساعا ئالب ئيب كيتكەن. مونسالا كوتب تورعان 10ئيبتشى منەن (تگى ئدن ئالب كيلگەن يگت منەن برگەلەب) 12 كشى ،بولب قاتندى كوسلەگەندەر. قاتندك ئاوذن باءى قسقررعا ئيرك بيرمەگەندەر. ئوذذەرذنك ئشتەرن بوترگەس قاتندى سنارب يتبەرگەندەر. قاتن مونسانان سعو منەن قسقرعلى ئارشقا بر ئيكى كشى كيلب سققان.

قاتن ،بل ئشتى ئورندا تيكشرتب هەم حوكومكە بيرب قاراعالا بردە قاتن فايذاهنا

حوكوم ئيتمەگەندەر.

تگى ئلذى ئالام تيكەن يگت موك قتذى ئوذذنە قاتنلقعا ئالبلا بوءر ئاى تورعا [illegible] ءالداتقا ئالنب كيتكەن. حالدات حذ[illegible] ،تولترب قاينقاس تگى قاتندى ئالماى ئيك[illegible] قاتن ئالعان.

شونان هوك قاتن ،بل ئشتى ئاعلانوت[illegible] ئشتى باش گلاق سوتقا بيرگەن بولعان.

حوكوم باقتنايعاس پاركسكا ئالوسن [illegible] قاتندى ئالب ئاذاق ئاشلاعان يگت حورلق[illegible] تودەمەى ئوذ ئوذن ئولترگەن، برلين [illegible] سنعب كيتكەن.

قالعان 10هنتا حوكوم ،بولب قايئا[illegible] 3يلعا، قايئلارن 2يلعا، ،يل يارمعا ئيركتا[illegible] مەحروم ئيتلو منەن حوكوم ئيتلتلەر.

مەعبوبتەرذك شاهيتتارئ بولعالامعبوبتە[illegible] ئاقلارلق كورهەتە ئالمانلار.

قاتندى ئالام، تيب يورگەن يگنذ[illegible] 11ئيبتشى منەن برگەلەشب قاتندى مە[illegible] ئيتوذە برگە قاتناشب يورگەنلكى بلنذ[illegible] ئەمە[illegible]

بلدرودەر.

20نسى فيبرالدا يەكشەمبى كون سەعەت 10 دا ساوذا حذمەتكەرذەرئ سايوزى كلوبندا ئوفى قالا دەهريتەر ئاكتيفننك كينوذەگى يئيلشى بولا.

كون تەرتيبندە:

1) دەهريتەر توگەرەگى ئوئون پراگراممالار
2) قالا توگەرەكتەرئ.
3) ئاعمداعى ئشتەر.
تيگەن مەسئەلەلەر تورا.

بيذاشقا: بايمولايا، چنەكەى، عيرفانى، ئيدوف، بانباريسف، راشيلى، يولتييف، ئيدلعوزين، ئامانتاى، ئ. يەنەبى، شەفييى، بووپى عومەرف، قوداش، ەبياقى، تەوشيروانى، ئايوحانى، ع دەولەتشين، بيكموحەممەتى، موتيەف، موسنافين، سونچەلەى، حەبيبى، ئابذوللين، ح. حەمدىف، ئورازايف، موحسيدى، يذييف، نيعمەتوللين ئا. وليي، ئالبارف، كايلى، ئيبتەشتەرذك كيسكەمەى كيلودەرئ ئيشلى.

پ. د. س. تلكئولكە توپوشترو بيوراهى.

«بلم» ژورنالى ئيدارا هنان.

«بلم» دك عينوار نوميرنعا (№1- 27 ،يل) زاكازدار، يەكى عينوار ئايئنان باشلاب

بيمەرودى هوراب پاديبەكالار كيلە. ئلك ئوئون ئالا تورعان كيتاب-ساوذا ماگازينلا. عينوار نوميرئ كيلمەنى- تيب ئيذا موراعەت ئيتەلەر.

پاديبەسەكنارئيذ قابل ئارتب كينوبلى ژورناللبذذك عينوار نوميرئ يتمەى قالد شوڭا كورە، كيتاب ماگازيندارذالا، ئايرم كازيكتارعالا، ياڭتتان يازلوسئلارعالا عي نوميرن بيمەرە ئالماولبذذى بلدرەبذ. پاديبەكنارلبذعا نيۋرال ئايئنان باشلاب بيرا

«بلم» ئيدارا هى.

مەسئول مومەرربر: ئ. كەليموللين.

отв. редактор Т. Калимуллин.

،ئولمدى ئذلەيم.

1921 نسى يل باشقورتوستان يومهوريت يلابر كانتونى، ساليح ۋولسى، كيتبەر ئاولنان، ،ئولم زينەتوللا باريشى ئش ئ[illegible] ئرميور ياعتنا سعب كيتكەينى. شونان بي[illegible] قايذا ئيكەنندە بلمەينذ. ئەگەر بلوسى [illegible] توبەندەگى ئەدريس منەن ميگە حەبەر [illegible] ئيتى.

باشقورتوستان يومهوريەتى، يلابر كان[illegible] ساليح ۋولسى، ئيبراى ئاولى باتو باري[illegible]

باشقورتوستان دەولەت تياترئ

21 نسى فيۋرالدا دوشەمبى كون باشقورت دەولەت تياترئ ئەرتيستەرئ تارا[illegible] تاماشاعا نەقى ئيسەنبەتتنك ياڭتتنا يازلب بوتكەن 6 پەردەلك كميدييەهى قويئلا:

كولتور شەگگەرەي

ئەثەر: تاتار ساحناهندا شوهرەت قاذانعان ئاتاقلى ئارتيسكالاريدان فاتيما [illegible] ئيلسكايا قاتنشى منەن ،ئويئالا.

بيليتتەر هاتلا باشلانى، دەولەت تياترندا كوناين سەعەت 11 ذەن 2 هەم 5 تەن 8 گە تيكلم.

ريژيسور م. مەھدييف ياسناوفكامى. ئاذمينيستراتر بوحارسكى

..., Типо-автография «Октябрьский Натиск».
БАШГЛАВЛИТ № 591.

پارتييا تۇرمۇشى.

تاتالق ۋولسندا پارتييا ئىشتەرى.

(پىلانىر كانتونى)

مندا پارتييا يەچەيكەسى، پىلانىر كانتونىنى تارالىنان 1923 نسى يىلداعىلىنا ئۇيۇلگەن، هازرگى كۈندە (15 دىكەبىر 26 بل) يەچەيكەلە 12 پارتييا ئاعزاسى هەم 22 كانديدات بار. بۇلار 16 ئاولعا تارالعانلار. شۇلاردان: باشقۇرتتار - 26، تاتارلار - 4، ئۇرۇستار - 4 كشى بولوب، سانسىيالنى باقتان: 27سى كرەشتيەنلەر، 7سى خىزمەتكەرلەر. ئاعزا هەم كانديداتلاردىڭ 3سى باتراق، 23ى يارلى هەم 8ى ئورتا حاللىلار. بۇلاردىڭ 5سى تورانان تۇرا ئۇذ حوۋالعندا. قالعانلارى ۋولس باشقارماسى، ئاول سەۋيتى هەم كۈر تريست ئۇيۇشمالارندا ئىشلەيلەر. 6سى ئۇقى - ياذا بلمەيلەر تىپرلۈك، 9ى ئۇذ - ئۇذلەرى ئۇيرەنگەنلەر، 11ى ئاول مەكتەبى بۇتۇرگەن، 8ى ئۇرناسان تويەن مەعلۇماتلىلار.

يەچەيكەنىڭ ئىكى ئىشتەرى.

يەچەيكەنىڭ ئىش پلانى، بل ۋولس شارائيتىنا بولوب بيرلىك ئىيتب ئۇذلگەن ئىلىرگە بولا. يەچەيكە بيۇراسنىڭ ئۇتىرشى ئايعا بر تابقر، جىيىم يىيلىشى 2 تابقر بولوب تۇرا. ئۇتىرش هەم يىيلىشلاردىڭ كۆبۈن تەرتيبەرن يافشرتودا يانشىعا ئۇلگەشۇلەر بار. يىيلىشلارعا پارتييالىلاردىڭ بۇتەنى تووەل كيلب بۇتەيلەر، لەكىن [illegible]

هەنلەتولك. ئاعزالاردىڭ 90 پراسيىتى گەزيتەلەر ئالدرالار. ئۇلكە پارتييا مەكتەبىنە ئۇقو ئۇسۈن ئۇيۇشمانان 2 كشى يىبەرلگەن.

يىتەكسىلك ئىشتەرى.

سەۋيت، كاپيراتسيا هەم باشقا ئورگىندار مىنەن يەچەيكەنىڭ بەيلەنىشى يافشى. بيگرەكتە هوكمى 3 ئاي ئىسندە بل ئىش ياقشرا تۇشكەن. مەذەلەن: بۇتە كاپيراتسيا ئىدارالارنىڭ داكلاتلارى تكلانعان. ۋولس باشقارماسندا هەم ميليتسيدە بيۇرا ئاعزالارى ئىشلەو ئارقاسندا، كۈندەلك ئىشتەرندە يافشى بەيلەنىش بار.

كامسامول ئىشتەرى.

ۋولس دەومەلندە 11 كامسامول يەچەيكەسى بار. پارتييا يەچەيكەسىنىڭ كامسامولدارعا يىتەكسىلك ئيتو ئىشى قەنەعەتلەنەرلك. كامسامولدار ئاراسندا سىياسى تەربيە ئىشى پلانلى ئۇرموشتە بارا. كامسامول ئۇيۇشمالارنىڭ ئۇسۈشى لە بارالق. مەذەلەن: 26 نسى يىلدىڭ نويەبر باشندا ئۇيۇشمالا يگتلەر - 197، قزلدار - 12 بولها، برنسى ديكابردەيگتلەر 201، قزلدار - 18 كشى. هوكمى واقتتا ئۇيۇشمانىڭ بيگرەكە باشقۇرت قزلدارى ئىچندە ئۇسۈوى كورلىنە.

مراح

كانفير نسىيە ئۇذعارذق.

[illegible]

سىياسى ئاعارتۇ ئىشتەرى.

[illegible]

ئۆزىنىڭ قدىلىرعا هناۋ يۈرۈشى.

[illegible]

باشقۇرتۇستان ئابرم تاتلى ئيسكتروني 1903 نسى يىلى يەشتەر ئاراسندا ئەسكەرى تقا بارعاعا تيكلم يىاش ئۇنكەنگەندە ئۇذلنىڭ ئابونى بولعان قدلىرعا ئات ئۈتنۈنده هناو يۈرۈشى ياسالدى.

ئيسكادرون بولعاسىومىنەن بيك قاتى بوران بولعاب، قارشى يىل بولوعا قاراماستان 90 سانرم يىردى 6 سەعەت واقت ئىسندە بارب يىتتك. يولدا بارعان مىلە دازور، رازۋيدكا ۋزوتنىڭ كورگەذمەلەرى بولدى.

كۈندىڭ ناسار بولووئا قاراماستان قزل ئارميستلارذا، ئاتتارذا بيك يافشى نادسرائيتيالا ئۇنكەرذلەر.

قدلىرعا بارعاندا ئيكنسى كۈننىدە بۈتە ئاۋول ئەسكەرەذلك قاتناشى مىنەن ئات ئۇذ ۋە ئاۋە ئىسپورت ئويىندارى بولدى. ئويىن قارارعا بىك كوپ حالق كيلگەينى. ئات ئۈتنۈندە ياقشى [illegible]

سەۋيەتلەرگە هايلاۋدار.

بندە هايلاۋدار.

[illegible]

ئىشسىلەر ئاراهدا.

[illegible]

تاعلا قوشتان هايلاۋدى.

[illegible]

كولكاتتار قانشا ئالمانلار.

[illegible]

ئالدانوق ئەدرلەنەلە ھەمەيب قالدى.

[illegible]

ئورگى قىيەنلا هايلاۋدار.

[illegible]

رەئيسى بولوب يارلى پارتييا ئاعزاسى ئۆتتى. دۆيم ئالعاندا ئۇنكەن يىلدارعا ماراعاندا ئەذرلك ياعشراق بولوب، كرەشتيەندەردىڭ ئاكتيۋلوسى يالەين ئارتا بارعانى كورلەنە.

لاتيەف ئيبەتوللين.

يارلى كرەشتيەندەر هايلاۋدى.

[illegible] هايلاو يىيلشارلنا قاتنى. قزلدا ذان هيس بر قتناشقاندارى بولماعالا، يىتل ئالاردىڭ 68 پراتسيىت قاتناشقانى كورەيذ.

سەۋيتكە ئلعى يارلى كرەشتيەندەر هايلانب قالدرلدى.

و. بيكمەتوف.

ئاول حوۋالعى هەم كاپيراتسيا

تۇرذنلى ئۆرلقنى نيسك تاذارترعا؟

«باشقۇرتۇستان»دا 13 نسى نويەبرندا نيىلەەي ئيگندەرذە ئۇرۇندىك بولعانلىقى، ئالاردىڭ نىسى ئۇرموشتە بولوذارى ياذاعانى. بل بولوەتەرۇنلى ئۆرلقنى نيسك تاذارتو توراهندا قسقاسا يازب ئۇتەيذ.

ئۆرلقنى تۇرۋندان تاذارتو ئۇسۈن برنيسە تۇرلى يول بار. بندىڭ بۇرذە كوبرەك فارمالين ميدنى - كوپاروس هەم ئثى هو منەن تاذارتالار.

فارمالين منەن تاذارتو. ئۆرلقنى ئۇيۇمگە هالب، يەكى ميسكەگە هالب ئىشلەنە.

ئۇيۇمگە هالب تاذارتقاندا، ئيكن ئۆرلنعن بريزيت يەكى نيكنىڭ يىر (ئيىندەنكە)گە ئۇيلب، ئانىڭ ئۇستونە ئيلەكلى قويعوس منەن فارمالين ئىيذمەنەن قويالار. مەحسوس قويعوس بولماعاندا هنبركى ئاذقرى قومعان كووكنمە منندە قۇيارعا يارای. قويلعان واقتتا ئۆرلقنى كۈرەك يەكى قول منەن ئارالاشترا تۇررعا كەرەك. ئۆرلق منولانعاس، ئانى تاعىلانوپيلب، بريزيت منەن قاپلانب 2 سەعەت ساماعى تۇترولا. ئيكى سەعەت ئۇتكەس ئۆرلقنى كيبتور ئۈ-ۈن بر تشق يىرگە يىرقا ئيتب، تاراسب قويىلا. لە يىن قوياشعا يەكى ميس باشى كووك يىرگە هالب كيبترو يارامای. سۇنكى يىل ئۇرموشتە كيبترگەندە ئۆرلقنىڭ ئۇرب سەسو كۈ-ن يوعالو قورقنسى بار.

تويەندەگى تولسەنە ئۆرلقنى تاذارتو ئۈ-ۈن	شىپلاتىرلعان فارمالين ئىيتمەنى مالرعا	ئۆرلقنى تاذارتو ئالدىنان تاعىلا تويەندەگى ميقدارذا هتو قوشارعا كەرەك
50 بۇتقا	5 بوتيلكا	150 بوتيلكە، يەكى 7 1/2 سيلەك.
40 »	4 »	120 بوتيلكا، يەكى 6 سيلەك.
30 »	3 »	90 بو. و 4 1/2 سي.
20 »	2 »	60 » 3 »
10 »	1 »	30 » 1 1/2 »
5 »	1/2 »	15 » 3/4 »
2 »	1/100 (-ونكا)	6 » » »
1 »	1/2 »	3 »

ميدنى كوپاروس (كوكتاش) هتوى منەن تاذارتقاندا بر ماذاق ميدنى كوپاروسنى ئۇس سيلەك هتوعا قاتشررعا كەرەك. ميدنى كوپاروسنى ئرذو ئۈ-ۈن باسا ئەذ - ئذگمە يىلى هتو هالب، ئرب بۇتكەس هوى هتو هالنا. ميدنى كوپاروس هتوون ئاعاس كيمەلك كووك هاونقا ياهارعا كەرەك. تيمەر يىل هاوقتارعا ياماو يارامای، سۇنكى ميتال هاونارذا كوپاروسنىڭ كۈ-ن كەمى.

كوپاروس منەن تاذارتقاندا ئاعولانعان ئۆرلقنى كەررينكە، يەكى ئۇق منەن ئۇشۇ هتوعا هالنب بيش مينوت قەذەر تۇتب ئالرعا هەم يوعرلا كورەتلگەن ئۇرموشتە كيبترگە كەرەك.

ئۆرلقنى كيشمەككە هالب ئاذارتو.

بل ئۆرلقنى سەسكەندە يىرذەگى ئذلقنى قارارعا كەرەك. ئەگەر يىرذە بيەرلك قەذەر دلمق بولماعا، ئۆرلقنى باشى كيبترب سەرگە كەرەك بولا سۇنكى قورى يىرگە سەسلگەن يووش ئۆرلق بيك تيذ قيباق سەارا هەم يامەرذار بولماعا بل قيبافتار هەلەك بولا.

ئۆرلقنى مەسكەگە هالب ئاذارتقاندا. فارمالينذى ميسكەگە هالب قويعاستا بر يەكى 1 1/2 يەذلى ئۇق منەن ئۆرلقنى ميسكەگە هالب، 2 مينوت قەذەر تۇتنلا. شول مۇتلەت ئۇذعاس، ئۆرلقنى ئاذان ئالب، بريزيت، يەكى يىرگە هالب، ئۇستونەن قابىقنار منەن قاپلاب 2 - سەعەت هاتلانا. ئانان هولك يوعارللا ئەيتلگەن ئۇرموشتە كيبتررگە كەرەك.

فارمالين هوون ئەذرلەو.

بر بوتيلكا فارمالينذى، ئۇشۇنىڭ كووك 300 - بوتيلكا يەكى 15 كازوناى كونىك هتوعا قوشنلا. ئۇشۇ ئۇرموشتە ياهالعان هتو 100-80 يىت ئۆرلقنى تاذارترعا يىتە. فارمالين ئەذبولها، ئۆرۈن ئۆرلقارن ئەذرب يىتره ئالمائقا مەكين. شولای ئۇق ئەگەر فارمالين كەرەك تەذەرذەن كوبرەك بولها ئۆرلقنىڭ ئۇثو كۈسن يۇترو قورقنس بار. فارمالين ئيذمەنەنىڭ كۈ-ن يىلدەلەوذە ياكلشلق بولماس ئۈ-ۈن، ئانى تويەندەگى ئۇرموشتە ئەذرلەرگە كەرەك: يارتى بوتيلكا كوسلى فارمالينذى 1/2 4 بوتيلكا ئاذا هتوعا قوشاشترب،

ئۆرلقنى ئۇيۇمگە هالب ئاذارتو.

ئۆرلقنى ئثى هتو منەن تاذارتو.

فارمالين هەم ميدنى كوپاروسنار ئۆرلقنىڭ ئۇستونە يەبشكەن تۆرلۈن توذانلارنعنا هەلەك ئيتەئالالار ئۆرلقنىڭ ئسنە تەئثير ئيتەئالمالار. بۇيذاى هەم ئارپالا تۆرلۈن ئاهووى، ئالارذىڭ ئسندە مەشكەك ئۇرموشندە بولا. منا ئالارذى بۇتۇرو ئۈ-ۈن ئثى هتو قوللانلا. بندىڭ ئۈ-ۈن ئۆرلقنى باشتا بولمە يلنلعى دەرەجەەندەگى هتوعا هالب 4 سەعەت تۇتارعا كەرەك. ئانان هولك 45° - 40° دەرەجەلەگى ئثى هتوعا هالب 10 مينوت تۇتارعا. شونان هولك كيبترگە كەرەك لەكين گرادنيكى بەلعان كشىلەرگە بل ئىش بيك مۇوافيق توگل، سۇنكى 48 گرادس ئسلكتە ئۆرلقنىڭ ئۇثو ك-نى يوعالا.

ر. ئا.

ئاول حوۋالعى نالوگى.

ئالداعى يلدا ئاول حوۋالعى نالوگن هالوذا ئيشكە ئالنرعا تيەشلى ئىشتەر.

بئيل نالوگنىڭ يارلىلارعا بيك ئەذ. هەللتەكمەرگە كوبرەك. بايلارعا ئيك كوبەي ئنوون، ئاول حوۋالعنان باشقا كيلگەن داعوتنارعالا نالوك هالنوون كورب، حوكومەتنىڭ نالوك سەياسەتى يلدان يل ئۇذگەرتە بارب، نالوگنى تيگذ هالوعا ترشوون حالق ئاڭلای. شونىڭ ئۈ-ۈن بئيلەعى نالوگنى مۇمكين ساقلى سروگىندا تولەرگە ترشالار.

شولايذا بئيلعى نالوك هالذالا تيكذعەلكتەر بوق توگل. مەذ لەن: نالوك هالوذا عائيلە ئاعزالارنىڭ ئشكە يارارلق بولوب - بولماوئنا ئيعتيبار ئيتلمەگەن. مەذ. بل عائيلە ئاعزالارنىڭ ئشكە يارارلق بولوب بولماوئنا ئيعتيبار ئيتلمەو ئارقاسندا، پىلانىر كانتونى ئۇدەعول ۋولسنى بوراعول سەۋيتى بيكتاش ئاولندا؛ بر پار يەشلى ئوگنذى، بر هنيرى، عائيلەهندە ئۇذى هەم ئشكە يارافذ ئۇس يەشلى كشى بولوب تا، بر ئيس ئاشلعى بولماعان 60 يەشلك بر قارسقنا نالوك هالندى. ئيىندى شول ئاولذا، شونىڭ منەن بر تيكذ حوۋالعى بولوب تا، عائيلەهندە 3 2 ئشكە يارارلى كشەى بولعان بر حوۋالقتى ئالهاق، بندا بيك ذر عەذەلەتهذلك بولوب سعا. عائيلەهندە ئشكە يارارلق كشەى بولعان حوۋالقتىڭ هەر ئشى ئالدان بۇتە. ئشنى ئۇذذەرى ئشلەگەنلكەن راسحوتلارئلا ئەذرەك بەلا. مىنا شونىڭ ئۈ-ۈن دە كيلەعى يلدارذا ئاول حوۋالعى نالوگى هالنعاندا عائيلە ئاعزالارنىڭ ئشكە يارارلق بولوب، بولماوذارى ئيعتيبارعا ئالنرعا تيش. بورانباى.

كرەشتيەن تەڅربيەلەرى.

ئاوق ئاثرا و فايذالىمى؟

مينم 8 ئاوذم بار: 4وهى پراسنوى، 4وهى «ميروركا» تيگەن توقوم ئاوقنار.

بل ئاوقنارذىڭ حوۋاقما فايدا بيرو، بيرمەۋذەرن هنەب قاراو ئۈ-ۈن كۈنلك دەفتەر ياهاب، ئەديثمە بيرذمە، هەر كۈن شوءا بيلەلەب قويا باررعا قوشتم. بر ئاى واقت ئۇتكەس، ئەبى منەن ئيكەولەب يەمرتقالارذى هانادق. 8 ئاوق يارلنعى 181 يۇمرتقا هالعان بولوب سقتى. يەمرتقالارذى ئۇ-ەر تيينذەن هاناب، 5 هوم 43 تيينلك بولعانلعى ئاڭلاشلدى. بل ئاوقنارعا ئايعا - 1 هوم 5 تيينلك ئاذق ئاشانم. تيمەك 4 هوم 38 تيينلك فايذا ئيتكەن بولام. ئاوق باقتنا ئايما ئورنا - 54 تيين بولا ئۇشو هنەوذان هولك ئاوق ئاثراودىڭ حوۋالقنى ئۈ-ۈن فايذالى بولعانلعنا ئشاندم. ئۇلك واقتتا ئاوق ئاثراودىڭ حوۋالقا فايذالى بولووى توراهندا هوذ بولها، كرەشتيەندەر كولە ئيني. هەذر مينم بل تەڅربيەمدى كۈرگەن كرەشتيەندەر ميذەن يافشى توقوم ئاوق يۇمرتقاهى هوراى باشلانلار. كرەشتيەن «م».

«سەسان»

نوراهندا ئۇقوسىلار نى ئەيتە؟

ئارعاياش كانتونىنىڭ ئۇرال ئيتەگندەگى ئۆلى ئاولندا بنيلعنا II نسى باتقس مەكتەپ ئۇيۇتەرلەب 35 لەب باشقۇرت بالالارى ئۇقيذار.

ئوكتەبر سەسكەلەرى بولعان بل باشقۇرت يەشتەرى ئۇرال تاوذارى، باشقۇرتۇستاندىڭ ئۇر تابيعەتى تەسوير ئيتوسى تەفيس ئەدەبى ئەسەرذەرنى ياكابلەرذى. شنب كيلە تۆرعان باشقۇرتۇستان سنىعتى، ئانىڭ زاۋوتتارندا ئىشلەوسى باشقۇرت پرالىتاريات تۇرموشن، باشقۇرتۇستان متعدن زاۋوتتارنان سعبتا كيك سالارذا هوقا موتالاعان كرەشتيەن ئاعايدارذىڭ ئورادنا يىرذارى منەن قوشلب ئۇرال تاون ئكرانقان، ئوكتەبر ريۋەليوتسيەهنە تيكلم ئولدوذنا يەشەب كيلگەن باشقۇرت يارلنىڭ كيلەسەگنىڭ پالاقى بولاعن تاسوير ئيتە ئورلق باشقۇرت تەفيس ئەدەبيياتنىڭ دونياعا ئۇن سابرمەتلق منەن كوتەلەر. شونى كەئيكەنلەر ئيني. شول نوررالا ئەذلمەتبوعاتتا فيكرذر ئالشالار ئيني. بل بولدى - كۈن ئالك منەن «سەسەن» كيلدى.

بذ ئانى - هاومى «سەسەن»؟ تيب قارشى ئالدى...

II

بر ئەسە تلى ئۇقنوسنىڭ ميكە:

- بيرلى تابيعەتنى، ئانىڭ زاۋوت - فابريكتان، ئالارذاعى ئىشسىلەر تۇرموشن، كرەشتيەن عائيلەلىڭ бЫТ ن تەسوير ئيتە تۇرعان تەفيس ئەدەبى ماتيريال يوق.... تيب ئارلانعانى. (بل بۇتە مەكتەبەرذەلە شولای ئين). ئانىڭ ئۇستونە - ئيرنيماعيينت فەننىڭ ئين دوش ئەسە تلنىڭ مەكتەبەرذەگى ئۇقو تەعاس حەلى باشقۇرت ئەدەبييەتنىڭ ئە بۇتن بيەرمەي حانتا. ماركسيزم ئاگن ئون ئيرنيماعييت فەننلادە مەكتەبەرذە

ئاتياب بارونا سەبەب بولا ئيني.

منا «سەسەن» مەكتەبەرذەگى شول بنيهذاكلىنى يافن ئارالا بۇتۇرەگن ئاتى كورهەتە.

سۇنكى، ئانداعى ئەدەبى پارسالار، حيكيە هەم شيعرذار باشقۇرتۇستاندىڭ ئيتبساذى، تابيعى حەلن هەم حالقنىڭ бЫТ ن ياقترتوعا يونەلتلگەن.

شونىڭ ئۈ-ۈن «سەسەن» برذەن باشقۇرت يەشتەرنە روحى ئاذق بولها، ئيكنسنەن ئۇذندەگى باي ماتيريالدار منەن بنعا تيكلم مەكتەبەرذەگى ئاتياب كيلگەن تل، ئيملا هەم ئەدەبييات يونەلشن كوتەروگەلە ئۇلكەن حذمەت ئيتەسەك. ئانداعى تەرەن مەعنالى ماتيريالدار تويەن باليننعا توگل بلم ياعنان يافشوق ئالعا كيتكەن ئۇقنوسىلار ئۇسۈندە مەعنەوى ئذق بولا ئالاسانار.

«سەسەن» سقتى، ئانى يەشەتو، تيراذن ئارترو بذنىڭ بورس. هەر بر مەكتەب، قيرائتعانا يانندا «سەسەن» بولرعا، هەر بر ئۇقنوسنىڭ ئۇنى ئانىڭ منەن بيلەلرگە تيش. ش. ئيدريسى.

بل قۇرعاولعن هاقلاوذا «سەسەن» نى ئشلەرگە تيش؟

تەفيس ئەدەبى ژورنال - بۇتە مەدەنى ئىشتەرذە يول ياقترتوسى پرازيكتر رولن ئۇيناى.

ئول ئۇقوسنعا ئاور تۇيۇلا تورعان فەلسەفى ئورموشتە فيكر ئالشو، دىرىكتيۋ تۇشندەگى سيەسى مەقالدلەر، قورى - سيركولەر يەكى قارارذار ئورموشتە توگل بەلكى، هەر كم ئەنتەهنب ئۇقرلق، ماتور حودوژسنۇالن تەسويرذار ئاشا ئوتكەندە بولعا، ئۇشو كۈندە بولوب تورعان واقيعەلەرذى، كيلەسەك ئۈ-ۈن هنلەنعان بولدارذى كۈذگنلەگى هنەق ئاسب بيرە.

بذذك بۇتە كوسنيف (ئيقتيسادئىن، سەيەسەتيف ئانىڭ بر كيشەگى ئەدەبييەتنىڭ ذە) سايوز ذە مەلندە سانسياليزم تۇذو ئشن بولها هالوعا يونەلدرلگەن.

منا شول ئشتى ئاتقارو ئۈ-ۈن «تسلاق» تا كەرەك. ماتبوعات ئاشا بل يولدا بەرەى ئش ئشلەدەمى؟ شانلق منەن ئەيتەيذ - ئاذ بولپالا ئشلەنە. ئەذلماتبوعاتنذا قذل ئەرميا ئۇيۇشى ئانلب، ئيلدىڭ قۇرعاوسلعن هاقلاو نوراهنداعى مەقالە هەم حەبەرذەرگە كوبكنە ئورن بيرلە. لەكين، بذلار بوعارلا ئەيتكەنسە ئۇرى ماتيريالدار.

هوذ تەفيس ئەدەبييات نوراهندا بارا. شوعا كورە «سەسەن»گە قاراتا - ئول هوعش نوراهندا برەى حذمەت كورهەتە ئالرمى، كورهەتە ئانىڭ حذمەتنى نيذەن تۇررا؟ تيگەن هۇراو تويلق.

شيك يوق. بۇتە دونيالا دارى يىذى ئاتقب، كونبايى هوعش كونوب تورعاندا: بل هوعشنار ئۇذ ئسندە تنسلق هاقلاب ياتقى، تۇرموش ئۇذەرگە نلەگەن سەۋيتەر سايوزن قورقنس ئاتندا تۇتقان واقتتا «سەسەن» سيتتە تۇرۇب قالا ئالماى.

بذ، ئيلنيذذك قۇرعاوسلعن هاقلايق تيهاك - ئيل حالقنيذذى قەهەرمان قذل ئەسكەرذىڭ تۇرموشنارى، گرازدانلاق هوعشنارى مينگلندە كورهەتكەن باترلقتارى منەن تانشررعا تيشيذ.

منا شولاردى حيكەيە، پائيما يەكى شيعر ئۇتندە يادو ئشى - قذل ماتبوعات ئشسلەرى ئۇتنۆتە توشە. بذذك يادوسىلارذذ ئاراهندا هوعشتارذا قاتناشوسىلار ئاذ توگل.

تەفيس ماتبوعاتنىڭ عەسكەر ئۈ-ۈن فايذاهى بارمى؟

شيكهذ بار. تقلابراق تيكشرگەندە بذ قذل قەهرماندار ئسنەن - ئلككى هوعشتار، ئانداعى باترذاردىڭ تۇرموشتارنان يادلەن ئەدەبى حيكەيەلەر، روماندار ئۇتب شونىڭ منەن ئاذقلانعان ئاذاق ئۇذذەرى هوعش باترى بولب سقعان كشلەر بايناق تابلا.

مەذەلەن - حاپايف. ئول باشنا رەدەواى ماللدات بولا. ئاذعنا ئۇقى يادا بلە. ئيشكى بالكاۋدىسنار نوراهندا يذلعان روماندار ئۇقى. ئيتە بارب قذل ئارميالا ئول - ئۇذى بر قەهارمان ئيسەن ئالا هەم قەهەرماندارسا هوعشب شەهيد بولا.

دۆرۆت. بئنى فەقەت رومانذار ئۇقو ئارقاسنداعنا شولای بولوب يتشكەن تيب ئەيتب بولماى. منذا دەور هەم سينفى روحنكدا ذور قاتناشى بار. لەكين، تەفيس - حودوژسنۆالى ئەدەبيياتنا كشكە كوب تەئثير ئيتە.

رەسمەدەر. «سەسەن» دە رەسمەدەرگە كوبكنە ئۇرن بيرللە. ميگكسە منا بل رەسمەدەر، ئاراهنداقذل ئارميا تۇرموشى، حەربى تاكتيكا هەم تيحنيكالاردان ئالنعان رەسمدەرذە بولها بيگرەك دان بولر ئيني.

قثقاهى: «سەسەن» باشقا حذمەتتەرى منەن برگە ئاباروناءلا حذمەت ئيتەن، ئانىڭ ئسندە قذل ئارميا تۇرموشنلا يالنراهن. ع. ئاگيش.

«سەسەن» نوراهندا بذذك تلەك.

«سەسەن» ژورنالى، ئەدەبييات هۇيوسى باشقۇرت يگتلەرنىڭ ГОРДОСТЬ ى «سەسەن» نوراهندا هوذ سقها هەر كمدك بۇذى بامايا. «سەسەن» برنسى هانندا ئۇق ئۇذدىڭ кр.нива ژورنالنان قالشمائن كورهەتنى، تيلەر. تيك شونىهى بەلەكەى ئسەرن بۇشۇرا: «ئەملى ئەكيمەتنەرذك كيشەك بولووى ئۇتشامای. بەلكى ئۇذذون بولهن ئيني. برەوهن ئالب ئۇقنعاس ئيكنسەن زارقمب كونەرلك بولياك ئيني. تيلەر، باشقۇرت ئەدەبييانى هۇيوسى يەشتەرذك برنسى قاراوعاسى بئلاى بۇلاش حەلدە كورهەتلەرى كيلمەى. ئەديبتەرذك بل نورذلاعى هاراللعى ئۇقوسلارعا ئۇتشاماعان شيكللى، ئۇذذەرلذ لە كيلشب يتمەيدر.

ماتور ئەدەبييات هۇيوسى ئيل يگتنەرذك ئۇشو تلەگى باشقۇرت ئەدەبييانى ئاذاماتارى ئيعتيبارنذ قالدرماث تيب ئۇيلايذ. عەلى يابهارى.

پارتييا بلدرووى.

19 نسى فيۋرالدا (شەمبى كۈن)، كيسكى 6 سەعەتتە، ئوفى قالاهنىڭ برنسى تۇبەنىڭ ۋ. ك. ب. (ب) كەبنتندە I هەم II نسى باتقس سەياسى مەكتەب پراپكالابكەيتارنىڭ يىياشى بولا. سەياسى مەكتەب يىتەكسىلەرى كورهەتلگەن واقتتان هوكعا قالماى يارگە ئيشنر. كيلەسەكە پراپكالابكەيتارينياشتارلىناواقتنان كيكمەى كيلرگە تيشلكنى مەكتەب يىتەكسىلەرنىڭ يىتەرلنە ئۇذ ئۆرب ئۇتەيذ.

1 نسى تۇبەك ۋ. ك. پ. (ب) كەميتەتى.

[illegible] باشقۇرت قذل عەسكەرذەرن كوپ شاتلاندرذلار، ئات ئۈتنۈندە ئويىندارذارن كوپ رەحمەت ئەيتب ئاعى كيلنكنذ. تيب ساقرب قالدلار. رەحمەتوللين.

سەۋيتتەر سايوزندا.

س س س ر ئۇزەك باشـقارماهنىڭ 3 نسۇ سيسسيەهى.

سايوز سەۋيتى هەم ميللەتتەر سەۋيتتەرنىڭ 17 نسى فيۋرالدا بواهان-برلەشكەن ئۇتىرشندا ئۇزەك كەميتەت سيسسيەلەرى ئاراهندا قابول ئيتتلب، 3 نسى سيسسيەلە راۋلانرعا تنبشلى بواهان قارارذار هەم ياڭى بيلدەلەۋذەر تورا- هندا ئيبتەش يەنوكيدزەنىڭ داكلاتى تڭلان- دى. سيسسيە بل زاكون هەم ياڭى بيلدە- لەۋذەرذلا بۇتەهن‌دە راۋلانى.

ئانان هوك. سيسسيە، بۇتە سايوزدا حالق هانى ئالو (پيريپيس) ذلا يەكوندەرى تورا- هندا ئيپ. ئاسينسكىذلا داكلاتى تڭلانى.

ئۇل داكلاتندا بنلاى تى:

بۇتە سايوزدا حالق هانى ئالو ئشى حەقر كوبرەك رايوندارذا بۇتتى. حالق هانى ئالو ئشنىڭ قندەءنلەنرلك ئـرەوشتە ئوتووى نق ئشەنس منەن ئيتىرگە بولا. قاپلداعى ئيذاب بوينسا، سەۋيتتەر سايوزنىڭ حالقى 144805 مڭ كشى ئيذەبلەتە. پيريپيس ئايرم يۇمهو- ريەتتەرذەگى حالقتىڭ هانى تۇوبندەگىنسە كورهەتە: ر س ف س ر ذا- 99670 مڭ كشى، ئۇكراينالـ 28879 مڭ، بيلاروسيالا- 4926 مڭ كشى يەشەى 1914 نسى يلدا حەذرگى سەۋيتتەر سايوزلنا ئينگەن يرذە 135 ميلليۇن يارم حالق بولعان. قالاحالقتنىڭ ئۇتنشى بڭ ئوبلاعاندان ئارتق بولب سقتى. ئۇذعان 3 يلدان ئارتئعراق واقت ئسنده قالا حالقى 24 براسينت يەكى 6 ميلليون كشنگە ئارتقان. قالالارعا ئـاولدارذان 3 ميلليوندان ئارتئعراق كشى كيلگەن. قالالاعى حالق‌ئوتن- شنىڭ بل بارلشى ئامىريكا قالالارنداعى حالق ئوتنشنىڭ بارلشنا ئوقشاى.

ئانان هـوك. ئيپ. ئاسينسكى پيريپيس ماتيريياللارن ئشلەو پراگرامماهن توراهندا هوبلەب. پيريپيس ماتيريياللارن ئشلەو سيكهن قنين بولوون هەم ئانى ئشلەب بۇتۇرو ئۇـۇن 2 بل يارم واقت كەرەك بولاساعن ئيتە.

سيسسيەنىڭ 17 نسى فيۋرالداعى كيسكى ئۇتىرشندا داكلات بوينسا فيكر ئالنشوذار بولعاندان هوك. ئيپ. ئاسينسكى ئاذاقتى هوذن هۇيلەذى.

ئانان هـوك سيسسيە، س س س ر ذا ترانسپۇرت حۇزالتەهنىڭ حەلى هەم كيلەكيو- ۋەلك كيلەهەگى تـوراهندا ئيپ. رودزوتاكنىڭ داكلاتن ذق ئەهەميەت بيرب تڭلانى.

سيسسيە ئيپ. ئاسينسكىذلا داكلاتن ئيذـ فارمانسيا داهلانى بولووى منەن ئيعتيبارعا ئالرعا قارار بيرذى.

سيت ئيلدەرگە ئيگن سنعارو.

مەسكەو، 17 فيۋرال. سيت ئيلدەرگە ئيگن سنعارو ئيداراهنى رەئيسى ئيپ. حلوپلەنكن بنيلەى ئيكسپورت كامپانىياهنىڭ يەكوندەرى توراهندا تاس سـاۋدونيگەنە ئۇـۇنى [illegible]

ياڭى ئاقسا سنعارتلا.

مەسكەو، 16 فيۋرال. دەۋلەت باڭكنى ئيـ داراهنى، ي. چيرۋونيس قيممەتندە، ياڭى تۇرذە باڭك بيلەتتەرى سنعاررعا قارار بيرذى. ئايرم قارار بولعانعا تيكام بل ياڭى ئاقسا منەن [illegible]

تاوارحاقى تۇشۇرو يولندا.

سينتر ساۋز ئيدارامى رەئيسى ئيپ. ليو- ييمق بۇنە كاپيرانيق ئويۇشمالارلنا حات يذيرب، تۇنما تـاوارذارلىڭ ياكندان حاقى تۇشۇرلۇذى نيـك كنە بولعاندالا پاتوبيبينلگە يذكرر گەنە- ذريم ئيتتى. حاتنا: تـاوارذارذڭ ئشلەنگەن ئورننان هاتو حاقى 5 براسينت تۇشۇرو يولندا حوكومەت تارافنان كورلگەن سـارالار. تاوار ئوتكەرو ئورندارنداعى ئۇتتدلمە حەقنڭ 5 برا- سينت كەمتلوۋتە سەبەب بـولرعـا تابشەر، ئيتلە.

رس‌ف‌س‌ر يوعارى حالق حوزالتى سەۋيتى، مارت ئايندان ئا هـوكعا تالماينسا تاتارستان، قاراقستان، قابارذا، ياتونييە هـەم باشقا ميللى يۇمهوريەتتەرذە 10 كوسنلر - هوتەر مەكتەبتەرى ئاسودى كەرەكلى تابتى.

مامق تاذارتو زاۋوتى.

يۇلاى‌ذا (زا كافكازيا) مامق تاذارتانۇرعان ذور ياڭى زاۋوت هالنب بۇتكەن، ئيۋشو كۇندەرذە ئشكە كـرتشەهەك. بل زاۋوت سيزوندا بر ميلليون پۇت ئشلەنمەگەن مامقنى ياقشلاب ئشلەب سعاراساق.

باشقۇرتۇستان ئيلىندە

ماقار ۋولسندا تاۋ ياق باشقۇرتتارى نيسەك يەشەى. ياڭىباى ئاولندا سەۋيت ئشتەرى يۇمۇشاق بارا. هابر ۋولسندا ئۇرلۇق ئسـۋدالارن ئاورهنماى تواپەدەر.

ماقار ۋولسى تاۋىاق باشقۇرتتارى.

[illegible]

ئيدەلەرىنى ئوبداتىق ئينب تورا حان، لەكين ئيشىكلەرن ئشلەندەكلەر ئيتب تورالار.

تولب بۇتەمە كەنتلەر.

بنيلەى ئاول حوزالتى ئالوگى 3427 هوم بولب، شونڭ 848 هومىعنا تولدنكەن.

ئۇذ ئارا يارذام كەميتەتنە تيكشرو ياهاـ عاندان هـوك. يل بوينسا بـر تـابقر بولـهلا، ينلشى بولماعاللمى بلندى. ئيبگەن قاعتدار 30 بولب، 25 قـاعتى بوعالعان. كەميتەت تاراقىان دورت ديسـتينە ئيگـن سەملك‌ـن بولب، ئـولدا كرەتيبەندەرگە ئـورتاعتا بيرب ئشلەتلگەن. كوبۇهن قار ئاسـتدا ياتب قالعان.

قـاتـن - قـذذار ئـاراهندا ئشلەو تيگەن هوذذى تلگە ئالرعـلا توگل. برنسى بـاتقس ئش مەكتـبندە ئوقتنوسى هۇعەلليمەبذدە

برگنه كشى فايدالانا.

م - قولى ۋولسى، ئيلش ئـاولندا 26 نسى يل ئاتيبتەر ئاولى ئۇتو بۇرتى تارافنان قنل هۇيۇش ئاـلب، حەتيذگنە كيتابتـاردا يەرلكەيتى. لەكين كيتابتار قـنل هۇيۇشنە ياتيانى كورنمەى، قنل هۇيۇش ئشى باشقاروسى بر كامسامول ئيبنشتە ياتالار. نيكە قنل هۇـ يۇشكە قويب، كرەتيبەندەرذى فايدالانرمايهك تيە لڭ، ئەى ئاتدا يولـن كيتابتـار يوق، تيب قول هلتيذە قويا. «كوررۆك»

ئاورهنماى تولەيندەر.

[illegible]

ئالشترماندالا يارار ئيدى.

[illegible]

لبسنيك قيوروۋ يۇلعاى.

[illegible]

ئۇمە يامأب ئيگن يينى.

[illegible]

ئاول سەۋيتى رەئيسى شەرپيق‌تەرتە قاشتلار، بل يالقاو حوذايبەردين سەۋيت ئشلەرن ساماگونعا ساقرب، يەش بنوندارعـا ئـورنەك كورهەتيە، ئيكنسنەن پارتيـانى بسرانـوعا سەبەب ئولا. منداى ئادەهت كەـيكە هالشقان بەندەلەرگە كەزە بيلبنى بيررگە كەرەك.

كرەتيبەن.

قۇتۇرعان لبسنيك.

قرمقالى ۋولسى، (ئوفۇ كانتونى) تـوبەن تاذلار ئاولنىڭ ئيتەنبايف مـەولم تيـكەن بر ئورمان قاراوـلهن بـار. هـەر واقـت ئـب [illegible]

بۇشنا بۇرۇمەى.

[illegible]

«ئيشكتلگن» كورهەتە باشلانى.

[illegible]

تيرتكەر بيلشى.

[illegible] حالقتىڭ كوبرەگى ئيترك ئيمى. پريزيليوم [illegible] پرسيدەنتلنلە ئيترك بولعانلقتان، ينيلش ئيا [illegible] شو، تاوش منەن ئوتتى كاپيراتيفتنىڭ ئيعد [illegible] ميبەتن ئاڭلاتوسن بولمـعانلقتان، ئاعزلقل [illegible] سعارعا تلب بيرگەن عاريزالار منەن ئوتتل [illegible] ئوتتنى تولدى. هايلاو ئشنلە، ئاعزا بولعانل [illegible] كشنلەر هاتتا باللاردا قاتناشتى. ئوتكر [illegible] يالمى تيكشرو كەميسيەهن كاپيراتيفتنىڭ ئش [illegible] بر نابقردا تيكشرب قاراماعان. كپيراتيفت [illegible] شونداى حەلدە بولووى حالقا بيك ناسار [illegible] تەئثير ئيتە. بننى هاوتترو سارا [illegible] كورراك [illegible] كەرەك. كرەتيبەن

ئاول كوتەرلە، ئاول كوس هۇراى.

1. كورشى ئاولدار هايلارعا كيلەلەر.

29 نسى عينوار، يولتى ئاولندا ساۋت هايلاوى بولا، تيب ئيعلان ئيتلگەن، قاتنقذار كورشى ئاولدان كيلەسەك تاتشنارن، ياتندارن قارشنلاو ئۇـۇن ئيذرلەنەلەر. ئوبنەرن بيشنرالار. هۇنكى ئۇل كۆن ئيـماعيل، بولات ئاولدارى هايلاو سابرانييەهن ئوتكەرو ئۇـۇن يـولتىدا ييناسانتار.

بەعزى برەوذەر ئوذذەرنىڭ كشلەرن سەۋيتكە ئوتكەرو ئۇـۇن ئاگيتاتسييە ياهايذار، بـرەر حەيلە منەن كورشى ئاولعا سعبنا، ئاعاى - ئينارذى يناب، كوبرەك تاوش بيوعا ترلش لار. ئەلحاسيل هەر كمدڭ ئاودندا بـيلدەلەگەن، ئۆبەگەن كشلەرذڭ كانديداتوراهى هۇيلەنە.

2. هايلاوذان مەحروم ئيتلگەنەر.

ئۇس ئاولعا بـارلئعى 22 كشى تـاوش بيرو حوقوتنان مەحروم ئيتلكەن. ئالار ئسنده موللالار، پاتيبت منەن ساوذا ئيتوسنلەر هـەم كولاكتاردا بار. ئالارذڭ ئسنەن، سـەبـەبتەرن كورهەتب، تاوش حوقوتى قايتارو ئۇـۇن عاريزا بيروسنلەرذە يوق توگل. بەعزى بـرەوذەرلنىڭ تلەكتەرن ئيعتيبارعا ئالرعالا هۇمكينلڭ كورلنە. 3-4 يل قتل ئارمييەلە حـذمەت ئيتكەن، ئول قايتوعا ئاولدا حوۋالتى هوتلگەن بولعان، ئات يوق، هيير يوق، ئذور ئاتسا كيلە تۇرعان كسبتە يوق. تگتەن، منان يـورسقا ئاقسا ييعاندا بـرەر ساوذەعا تـۇتنعان. بيلگولى ئوذنىڭ تۆب ئـوممامى يەق. پاتيبتهنذا ساوذا ئيتب بولماى، ئشتراق ماللار. سـاودانان كيلـ گەن فايداهى ئاذناعتنا 3-4 هومدان ئۇذماى. تڭى عاريزالار شونداى كاتيگورييە هـاوذا- گەرذەرە ذكى. لەكـن نيگذلر ئالار قارالماعان هەم نەتيۋەهىلە ئالارعا بلگرتلمەگەن.

3. سابرانييە - مەستتە.

بڭ، ئاول هۇعەلليمى منەن قابالانب پوشتا- تيليگرافتان قايتب تـۇشكەندە، ئـوراهدا، يۇرتتاردا ئات ييگلگەن سـانالار كوب، لاكين ئوراهدا برەرذە يوق ئيتى. سانانان تۇشو منەن هۇعەلليم:

— سابرانييە قايذا؟ — تيتى، بـر يەشكنە ئك بالا، مەستكە تورتب:

— كشنلەر مەستكە ييلەنذار، شوندا سەۋيت هايلايذار — تيتى.

ئوث — باشتى هالب، مەستكە بارعان وانتذا، ئيشكتەن، تاوشتان مەحـروم ئيتلگەن ذاكير موللا هـعب كيلە، ئاوذىدا بيك يەوان ئيتب تورگەن مـاهوركا، بر ئاذ تذنتتره كلەب كيتە. هـونى كورگەس:

— بل ئيترك ئاهرمى — تيب، ئاڭا قارشى ئوـراماتقا تلەهمەه، بولمانى، ميتى كورب:

— كيل ئەلى قوستم، كيل ئذلى؟

— يە، نى بار حذرەت!

— قوستم، بڭ تاوشتان مەحروم ئيتلگەن كشنلەر، بيت، يامەكنى؟

ئوذى هامان هاهوركامنىڭ تۇتۇنن هوولرا بيرە، ئانان قۇتنلب، ئاشنعا ئاشنعا مـەستكە كرگەنەه، ئاندا حالـق شاولاشا. تـاوشتارذى هاناو ئۇـۇن عذل، ئالداعاى تۇرعان كشنلەرذى قويو توراهندا هوذ بارا ئيتى.

مەستنڭ ئسى حالق منەن شعرم تولعان. تورذە قارتتار، ئورتعانذار، ئيشك تۆبتە ياقى قاتنذار هەم يەشتەر ئورتناشقاندار. تـاوشتى هانارعا ئوكابلى ئبولهن ئـۇـۇن، حـالقتى ئيكى‌گە بولب، ئورتالا ئارا قالدرعاندار. قول كوتەرگەندە هەر ياقتى برەر كشى هـاناى. ئالار ئوتتۇنەن يەشتەن هاناب ئـوروسنلاردا كورلنە، بەعزى برەوذەرى ذۇرت هانامايذار، تيب، پريزيديومعا زاياۋلينيە ئيندەرەلەر. تاعنلا قول كونەرتب هانايذار. ذۇۋرۇت سققاس تاوش باذلا.

4. قارتتار - قاتنقذارعا قارشى، قاتنقذار - قارتتارعا قارشى تاوش بيرەلەر.

ئاولدڭ قارتتراق كشلەرى، ئوذذەرلنڭ ئيتكى كانسيرۋاتيوتى قاراشتارن منذالا كور- هەتەلەر. قاتنذارذان سيلساۋيت سانـاقـتنا دورت كشى كورهـتلگەيتى. قارتتارذاندا بار ئيتى.

منتا شول كانديداتورالارعا تاوش بيرگەندە شونداى قنق حەلـەر كوذگە بەرذلە. ئەگەرذە بر قاتنڭ كانديداتوراهى تاوشقا قـويلها، شول واقت، مەستنڭ تورندە ئورتعان قارتلاستار گرووپياهى هزاه باعتنا قـول كـوتەرمـيـەر، بەعزى بر كونەرگەن كشنلەرذلڭ قولدارن كشى كورمەگـەندە باتب مـاتـاشالار. سابرانييەنىڭ رەئيسى منەن بيك نق تيكشترب تۇرا.

— ئالاى كشنتى مەجبور ئيتەرگە يارامايـ تيب زاميچانييە يامەى، ئيندى، تگى قـاتنعا قارشى تاوش بيرگەندە، بر نيسەهى بر ئاوذذان:

— ئيـذە كـوتەرەبكا - تـيب قـقترب بيرەلەر. رەئيس تكنلەرگە تاعتلا زاميچانييە يامەى.

لەكين قاتنذار گرووپياهىلا مـكا قارشى ياواهى قالماى. يەشتەرگە تاوش بيرلهە هزاه كونەرەلەر. ئەگەرذە قارتتار كانـديـداتوراهنا تاوش بيراهە، ئـب - ئم ئۇتترب قـالالار. قارشلهلا بر يولى قولدارن يوعارى كونەرب بيك ئوذاق ئۇتب تۇرالار. هۇشترلگە ئيندى تيمەينـ، قولدارن تۇشرهيەر. ئـول ئرەبشسە، قاتنقذار گرووپياهى، يەشتەر گرووپياهى منەن باواك يامەب، قارتتارذڭ كانديداتورالارن براۋا يت ئيتتلەر. هولايذا، قاتنقذار، ئـول كـورەش منەن ئوذذەرلنڭ بر كانديداتورالارن سەۋيتكە ئوتكەرذلەر.

5. پلينوم يينالشى.

سيلساۋيت ساستاقتنا بارلئعى 20 كشنىڭ كانديداتوراهى قويلەيتى، شونڭ 11 ى سەۋيتكە ئوتتى. حالق مەستتەن تـارالعاس، پـلينوم يينالشن مەكتەبكە كـوسرذلار. ئـانداعى مەسئەلەلەر، بيش كشنىڭ پريزيديوم هايلاو، ۋولس ساۋيتتار ئسييزندە وەكيلەر بيلدەلەو، ريۋيزيە كەميسيەهنىڭ واريقالارن بولشو، ئاول وەكيلەرن تەعيين قـيلو كـوكتەر ئيتى. لەكين حالق هاماندا بـيك تـاراب كيتمەى، ئوراهدا تۆركوم، تۆركوم ئبولب هـ ۋيلەشب ئتورۆسنلار بار. ئالار هايلاوذلڭ هوگەمى نەتيۋەهن كوتەلەر.

— كم رەئيس ئبولر؟

— كم سيكريتار بولر؟

هـۇنكى ئۇل ئتوردلا قاراش تۆرلنرەك ئيتى. قاراڭمى تۇشكەن واقتتا ذـنيرە بلذى، ييگـ گەن تاراى. ئۇذ يقىدارن يـيب مـەجليس قۇرالار، ييگلگەن ياق، هايلانو-نلارذڭ عەيبەرن هانو ئۇـۇن تاعى مەجليس قۇرالار.

6. قەبيلەسىلك، (فاميلييە) كۆرەشى هامان بار.

هايلاو واقتندا هەر بر ئارا (ئاعاى - ئينى - ياقن توعانذار) ئـوذ كشلەرن ئـوتكەررگە نرلشالار. هايلاو هوكندا ئبل ئيگرەكتە نـق ئاسلدى، ئوذذەرلنىڭ ئۇبەگەن كشنلەرى ئوتمە- گەن كشنلەر، ئـب قذب ئالعاندڭ هوكندا، ياڭى ساستاقتى ياقلاعان كشنلەرگە ئوراهدا بـيلذب يورۆنلەر. سيلساۋيت رەئيسلگنە، ئاولدڭ بر پارتييە ئاعزاهى هـايلاندى. منتا ئشول كشنىڭ، ۋولس وەكيلنە يـاذعان عاريزاهى بيك ئاسى كورهەتە، ئـول هاريزامندا بلاى- تى:

«ئيشكى ساۋيت ئاعزالارى، ئبل هـايلاوذا تۆشب قـلعاس، گويە بڭ ئالارذى تـۆشترب، ئالار ئورنتنا كولـك منەن هايلانب قويلعان كووك ئيتب، بڭگە قارشى هۆزوم يـاهايذار. من مەكتەبتە ساۋيت هايلاونىڭ نـەتيۋەلەرن ئشلەب ئوترعاندا، ئبل هايلاوذا تۆشب قالعان ساۋيت سيكريتارلنڭ ئاتاهى ئيـب، هـين هينى بر واقت نيذەنگە هالب ئاپايم، ياقتى دۆنيا يۆذندە يۆرتمەم، ئيـب، مـيگە كيلب يەبشكـابنى، كشنلەر هۆيرەب ئـالـب سعب كيتتنلەر. شولارذلڭ ياقىدارى م.. شولاى ئوق ميگە هۆزوم ياهارعا ماتاشتى. ئالارذلڭ مـيتم ئوتتەن ئەلله نيذەى يالعان مـاتيريالدار يبوذارىلا ئيحتيمال. ئبل حـەلذى هـنذلڭ ئيعتيبارلعتعا قويام...» تى.

شولاى، ئوق تگى كشى، ياڭى رەئيستلڭ ئەسعتندلە، ئوراهدا هوعارعا ئمنلعان. ساۋت ئاعزاللعتنا ئوتكەن قاتنعالا، ئنيگەمينم ولتما تاوش بيرمەدلڭ، تيب قورقتنس هالب سققان.

منتا بذلارذڭ بارهتلا ئاعاى - ئتندلڭ نيگذندە سققان تارتشتار. ئانڭ جيددى ذـوث ئالـب كيتووىلە بيك ئيحتيمال. بولماعاندالا هاماندا ئاولداعى ساۋيت ئشنەرلنە كەرتە ئيـولووى، شۆل ئارقالا كوب ئشتەرگە زارار كيلووى بيك هۆمكين. ئيتكى ساـتاق واقتتالا، سيلساۋيتتىڭ دۆيم سابرانييەنىڭ پرتاكول قارارذارلنا قارشى كيلب، ئۆذ ئاراحيبەلارن ئنەرمۆشقا ئاشتترب يۆروسنى گرووپپالاردا بولعتلاعان. ئاول ئتەرـ مۆشنداعى منداى كورشتەرگە ۋولس باشقارمـ لارى بيك نق ئيعتيبار ئيتەرگە تييش.

7. هۇذۇمە.

بارهى برگە بيب تتقاساعنا ئـەيتكەندە، باشقۇرت ئاولدارندا ئاكتيۋنست كوتەرلگەن. قاتنقذار ئاراهندالا ئبل بيك نق هـيذلله، توقسۆراندا بنيلەى هايلاو هـومومەن يـەقلى ئوتتى. هاتتا ئيعيرگە ياراى. سەۋيت هايلاوى ئـاولداردا بايرام تـۇشـن ئـاب باراڭ ۋولس باشقارمالارندالا يـاقشەهتا حـذرلك يـاهالعانلـعى كـورلنە. ۋولستان مقتل وەكيلەرگە هەر ئاولدان رەحمەت تاننارلق بيرلگەن. مەثەلەن ساۋپارتشكولانان هايلاو كامپانييەهتنا قاينقان عابدراحمان يولايـ ئيبتشكە ياڭى عۇمەرذەن بيرلگەن برتانماهـ بەعزى ئورندارن كوسترم:

24 نسى عينوار بابس ئاولندا هـايلاو بيلشى ئوتكەرلدى. سەۋيتتەرذى يەتلشلدارو قاتنقذارذڭ حوقوقى بالالار تەربيەهى بيرەوهى حوۋالقتى كونەرو كووك هاوزوعدارذا هۆياتى كوبكدە كـەگذتەر بيرلـدى. شـول ۋاذلاذ بنيلعى هايلاو كۆتلمەگەندەن ئارتق كوگلى ئوتتى. بابس هەم ياڭى عۆمەر گراژدانهـ گراۋدانكالارى ئيتمنەن يـولايف ئيبتشكـ رەحمەت ئوقيبذ». تيبلگەن.

ئبل، ئيندى بنيلعى هايلاوذڭ حالق ئارا فننان قلاى تارتنلاعانى بيك ئاـق كورهـ هايلاو هيذگلندە سـيـفـى پرينسيبتە بيك ئاـ كوذەتلگەن، مەثەلەن بوعارتلا ياذلعان ئاول ساۋيت ساستاقتنا 40% بارلى، 60% ساـ ئورتا حەللى كرەتيبەن وەكيلى هايلاندى كولاك توگل، كولاكتراق كرەتيبەندە ساـ عاقا كرە ئالمانى.

ئاول كوتەرلە. لەكين يذتەكـلك كو ئورندا يۇمشاق ئەلى، ئورنداعى پارتييە ساۋيت ئورگنذارلنا كيك ئش هايلانى ئاـ هان، ئۇل ئاسقلقتى قاپلاو ئۇـۇن كوب كو كوب نرشلق كەرەك!

داود يولتى

Пролетарии всех стран, соединяйтесь!
Адрес: ئەدرەس:
Вол. .... Дер. ....
фам. .... Имя ....
Волостная почта должна заполнять полностью

№ 21
فيۋرال. 19
شەمبى.
1927 يل.
ئايرم نومىرى 5 تين.

گەزيتەنڭ حاقى.
«باشقۇرتۇستان»
بر ئايغا 30 تين
3 ئايغا 85 «
يارتى يلغا 1.60 «
بر يلغا 3.40 «
ئيدارا هەم كانتورانڭ ئادريسى.
Уфа, ул. зенцова №26
„Башкртстан„

ۋ. ك. پ. (ب) نڭ باشقۇرتۇستان ئۆلكە كەميتەتى هەم باشقۇرتۇستان ئۇدەك باشقارما كەميتەتى گەزيتەهى.
Орган: Башобкома В. К. П. (б) и Ц. И. К. а А. Б. С. С. Р.

ئيعلان حاقى.
پيتيت بواينا ئاداقى بيتتە 30 تين، برنسى هەم ئۇرتا بيتتەردە 60 تين، سيتقالا ئيعلاندارى 100 % ئارتق.
تيليفون نومىرى 283

بۆتە دۆنيا پرالتارىدارى برلەشگلا!
باشقۇرتۇستان
Bâŝqortostan

Государств. Баш. Центр. Публичн. БИБЛИОТЕКА

بل نومىردا:
قزل ئارمىيەنڭ 9 يللىغنا لوزونگلار. تاۋار حاقن ئۇسهۆزلاندرو توراهندا ر. ك. ئى. ئۇدەك كانترول كەميسيەهى مۇراژەعەتى.
مەقالەلەر: ئاول ئيسپالنيتلەرى توراهندا. ئاول كوتەرلەلە، ئاول كۆس هۆراي. ئاناليق ۋولسندا پارتيا ئشنەرى. ئورلۇنى، ئۇرلوقنى نيك ئادارترع؟ «سەسەن» توراهندا ئوتوسلار نى ئۆيتە.
شيعر: باتراك هوددەرى.

چۋانتسزالين حينان ئۆلكەهنە 20 ملڭ عەسكەر يبەرگەن.

كانتون عەسكەردەرى حانچۋاۋدى ئالو ئالدىدا. ئانگليا ـ س.س.س.ر مۇناسەبەتن ئۆزدرو يولندا كامپانيا بارا.
ئشچلەر بۇعا قارشى پراتەيت بلدرەلەر. يبر تترەۋدەر.

قتاى حەلدەرى.

فارا گروهتار ئۆز ئارا هوعشا.

گەزيتە حەبەردەرندە كورە، چۋانتسزالين عەسكەردەرنڭ حينان ئۆلكەهنە تابان قوزعالوداهى ...

قزل ئارمىيەنڭ 9 يللىغنا لوزونگلار.

1. قزل ئارمىيەنڭ يللىغى هوعش هەم سەويتتەر سايوزنڭ ئيلاىى هاقتاو كۆسن هنلو كۆنى.

2. ئيمپيرياليستارڭ هوعش پلاندارنا قارشى ياۋاب ئۇلاراق قزل ئارمىيە ئۇزنڭ ئەزرلگن هەم سەويتتەر سايوزنداعى بۆتە حزمەت ئيبەلەرى منەن نق ئرەوشتە برلگن كورهەتر.

3. بزڭ پرالتارياڭ ديكتاتوراهى حۆكۆمەتنڭ سەياسەتى ـ هەر واقتتا تنلق سەياسەتى بولب قالو.

4. قزل ئارمىيە، س.س.س.ر. سيگندە ييمرلمەۋلك ديوار بولرعا ئەزر بول!

5. ليتۋالاعى فاشيستار ئيحتيلالى ـ باشقا بالتيق بويى ئيللەرندەلە فاشيستار ئيحتيلالى بولوعا سيگنال ئول. قزل ئارمىيە، س.س.س.ر.ڭ كۆنباتش ياعى گوانيتساهن نق ئرەوشتە كوزلە.

6. ۋ. ك. پ. (ب) ـ قزل ئارمىيەنڭ يولباشسهى هەم ئارگانيزاترى. ۋ. ك. پ. (ب) نڭ باياۋاى سائى تيرەهنە تاعزلا نعراق برلەشەيك.

7. قزل ئارميە ـ ئشسى، كرەۋتيەندەرڭ ئوكتەبر ييگشتەرنڭ توري هاقسى.

8. بزڭ ساتسيياليزم پراميشلننستى نعايا. قزل ئارمىيەنڭ تيحنيكا كۆسن نعايتعز!

9. قزل ئارمىيست، قزل ئارمىيەنڭ دانلقلى هەم هوعش تراديتسييەلەرنە تورا بول!

10. بز سەويتتەر سايوزنڭ سيكتەرن هاقتاوعا هەر مينوتتا ئەزر تۋرابز (ۋاراشيلى).

11. هوعش كۆسن نعايتو، ديسسيپليننى كوتەرو هەم سەياسى ئاگاهلق منا قزل ئارمىيستارڭ سەويتتەر سايوزنڭ دۇشماندارنا قارشى ياۋابى.

12. ئشسى، ئاول ياراۋسنڭ ئورتا حەللى كرەۋتيەندەر منەن بولعان سايوزن نعايتعز ـ منا بل سايوز بزڭ ييگوگە زالوگ!

13. قزل ئارمىيە ـ بۆتە ميللەت حزمەت ئيبەلەرنڭ قۋراللى ئاترەدى.

14. ئيلبزڭ تنسلغن هاقلاو كۆسن نعايتو ـ س.س.س.ر.داعى بۆتە حزمەت ئيبەلەرنڭ ئشى، ئشسى هەم كرەۋتيەندەر هوعش ئشن ئۆيرەنعز!

15. بۆتە دۆنيا حزمەت ئيبەلەرى ئيدلگەندەرى ـ ئالار قزل ئارمىيەنڭ دوئتارى.

16. ئاباروناعا ياردام ئيتو يەمعيەتى ـ ئاۋياحيم ـ س.س.س.ر.ڭ تنسلغن هاقلاودا ئيكى ميليونلى سەويت يەمعەتسەلگى ئويوشماهى. ئشسى هەم كرەۋتيەندەر، ئاباروناعا ياردام ئيتو يەمعيەتى ـ ئاۋيە احيمڭ سافن نعايتعز!

17. ئيكى ميليونعا توگل، بەلكى ئاباروناعا ياردام يەمعيەتى ئاۋياحيمڭ برنيسەديتە ميليوندار ئاعزاهن بولدرو ـ منا س.س.س.ر.داعى ئشسى، كرەۋتيەندەرنڭ سەويت دۇشماندارنا قارشى يەۋابى، شول بولرعا تيش.

18. س.س.س.ر.دى ئيندوسترييەلەشترو ئيلبزڭ تنسلغن هاقلاو كۆسنڭ زالوگى. پرالتارار، حزمەتتڭ ئشلەب سعارو ئشن كوتەرعز، ئۇز دەۋلەتبزڭ ئاباروناهن نعايتعز!

19. ئيمپيرياليستارعا قارشى باش كوتەرگەن قتاى حزمەت ئيبەلەرنە بزدەن توعاندارسا يالقنلى سەلەم!

20. ئيمپيرياليستار بزگە قارشى هوعشقا ئەزرلەنەلەر. بز هوعش تلەمەيبز. قزل ئارمىيە بزڭ دۇشماندارنبزڭ هۆژۆمنەن سەويت ۋلاستن هاقلار.

ۋ. ك. پ. (ب) ئۇدەك كەميتەتنڭ ئاگيتپروپ بولگى.

تاۋار حاقن ئۇسهۆزلاندرو توراهندا ر. ك. ئى. ئۇدەك كانترول كەميسيەهى مۇراژەعەتى.

17 نسى فيۋرالدا ئيبە. ئاردۋيناكيدزە ئيمزاهى منەن ر. ك. ئى. هەم ئۇدەك كانترول كەميسيەهنڭ سەويتتەر سايوزنداعى بۆتە ئاۋتانوميالى بۆمەورييەلەر، ئوبلاست، گوبيرنا هەم ئۆلكە ر. ك. ئى. كانترول كەميسيەلەرنە توبەندەگى مۇراژەعەتى ئيعلان ئيتلدى:

...

ئاول ئيسپالنيتلەرى توراهندا.

یوعالتقاندار.

قەهرمانۇف عیلمیەن. بولەكەی كودەی ۋولستنان ئالعان 58 نومیرلیٔ لیچنی كنیژ- كەهن؛

موززاكایف نیعمەتجان نوف-سۇران ۋولباشـ- قارماعنان ئالعان5056 نومیرلیٔ ئات كار- تۇكاهن؛

بۇ-ۋیف سۇلتانعەلی - 46/26 نـومیرلیٔ لیچنی كنیژكاهن؛

محەمەتیەنۇف مۇدەررِیس. بولەكەی كودەی ۋولباشقارماعنان بیرلگەن 18 نسیٔ نومیرلیٔ لیچنی كنیژكاهن؛

سابیرۇف ئیسرافیل - بولەكەی كودەی ۋولباشقارماعنان ئالعان 12 نسیٔ نومیرلیٔ لیچنی كنیژكەهن.

لاتیپۇف نەعیم: باشۋاپانكامانتان - كوك بییەهتنه ئالعان ئات كارتچكاهن هەم شول كوك بییەكە ئالنعب ئالعان بیرەنبییەهتنەلِك كارتچكاهن؛

ئیلیاسۇف مەزیت: (تۇقسۇران ۋولاستیٔ ئورتا ئیلیاس ئاولیٔ) یالیٔ هولعا یانعان. ماكلاینەدا ئاعیٔ بار. قارا ,توری بنیەهتنه ئالعان 1039 نومیرلیٔ ئات كارتچكاهن هەم یاكیٔ یولداش بورس شیركەتنەنه ئاقسا تولەگەن ئۇ-ۇن 25 موملق كۇيتانسیاهن؛

ئەحمەتگەرەیفۇ عومەر: قرمنقالیٔ ۋولباشقارما هننان ئالعان لیچنی كنیژكاهن؛

مۇناۇف ئیسلامتدین: ئاراۋ ۋولباشقارماـ هننان ,توریٔ بنیەهتنه ئالعان ئات كارتچكاهن.

ئەحمەدیەۋرۇف نەعیموللا: سافار ۋولباشقار- ماهننان ئالعان لیچنی كنیژكاهن؛

نیزامتدینۇف عیمالتدین: ئیكلیٔن ۋولباـ شقارماهننان ئالعان 94 نومیرلیٔ لیچنی كنیژكاهن؛

بایموحەمەتۇف - تومەس ۋولباشقارما... ئالعان 3/77 نومیر لیچنی كنیژكاهن

كینیەبایۇف میفتاحتدین. ئوزەرگەن... شقارماهننان ئالعان لیچنی كنیژكاهن... ریٔ حەترنده یوق)

حانفان عۇبیدوللین. تومەس ۋولباشقارما... هننان ئـالعان 6 نسیٔ نـومیرلیٔ... كنیژكەهن.

شولاردیٔ ئشتەن سقفان ئیتیلرگە.

بۇرتُ گاممونالنی تریستیٔ «كراسنی ئستراتیتل» دیٔ 1926 نسیٔ یل برنسیٔ ئوكتەبر ئۇسۇنُ

زاكلوچیتلنی بالانسیٔ.

ئاكتیف.

تۇرۇ نومیرلیٔ		هوم	تین	هوم	تین
I	مانایاتتار:				
	پرائیزۋودستۋا ئوسون ئەهمیەتلی یۇرتتار	81269	53		
	پرائیزۋودستۋاعا حنمەت ئیتە تورعان یۇرتتار	46769	82		
	كشیٔ تۇرا تورعان یۇرتتار	19057	35		
	یۇرت هالو ئۇسۇن كەرەكلیٔ تیحنیچسكیٔ نەرهە هەم ماشینالار	52979	81		
	قۇرامالدار	1445	75		
	یەنلیٔ هەم یەنهف ئیبۋیتتار	14167	79		
	هئو ترانسپورتیٔ	5522	75		
	ۋ.س.ن.ح.نك 1156 نومیر بۇیرۇعی بوینسا مئایاتتاردلٔ نارقن یتكرو.	4711	21	225924	10
II	ماتیریئالدار:				
	تۇب ماتیریئال	16143	68		
	باردامسیٔ هەم ,تۇرلیٔ ماتیریئالدار	14043	87	30187	55
III	,ئۇشۇ كۇنده ئشلەنو ئۇتنده بولعان نەرهەلەر.	—	—	3121	98
IV	تاوار هەم ئشلەنگەن ئەذر نەرهەلەر:				
	ئسكلاد هەم ماگازینداعیٔ تاواردار	96336	05		
	شۇعبەلەردەگیٔ تاواردار	4164	37		
	ئسكلاتتارداعیٔ ئشلەنگەن ئەذر نەرهەلەر	16482	10		
	یولداعیٔ تاواردار	22491	06	139473	58
V	ئاقسا هەم باهالیٔ قاعذدار:				
	كاسا هەم ئعمداعیٔ ئیئەبتە	2078	72		
	باهالیٔ هەم %، %لیٔ قاعذدار	119	—		
	پای هەم ئاكسیالار	150	—	2374	72
VI	حیساب ئاشندا تۇرعان سوماللار.	—	—	2783	94
VII	ئالاهنلار:				
	ئشسیٔ حئمەتكەرەرگە ئاۋانس بیرلگەن	497	55		
	پادرەتشیك هەم تاوار تاشوسنلارعا	8146	19		
	هاتب ئالوسیٔ هەم ,تۇتونوسنلاردا (پاتریبیتلەر) ذە	4432	43		
	تۇرلیٔ بورس ئیدەلەرندە	876	40		
	ئالنوویٔ شۇبهەلیٔ ئالاساتتار	1873	18	15825	75
VIII	شولار بوینسا ئاقسا ئالنرعا تئیشلیٔ ئەبەزەتلەستۋا هەم داكومینتتار:				
	قۇرۇنداعیٔ ۋیكسلەر	4060	—		
	ئیئەبنەگیٔ ۋیكسلەر	14178	52		
	بانكا كاساهنا ئانسا مالعان ئۇسۇن داكومینتتار	300	—		
	پراتیستقا كرگەن ۋیكسلەر	2382	81	20921	33
IX	كیلەهیٔ یل سەمداریٔ			2299	96
X	تەمام بولماعان ئاپیراتسیالار:				
	تەمام بولماعان زاگاتوفكالار	5097	10		
	تەمام بولماعان یۇرت هەم كاپیتالنی ریمونتتار	7450	92	12548	02
	بالانس			455433	84

پاسسیف.

تۇرۇ نومیرلیٔ		هوم	تین	هوم	تین
I	كاپیتال هەم فوندتار:				
	تۇب كاپیتال	212491	13		
	ئاباروت كاپیتالیٔ	114549	18		
	هاقلق كاپیتال	—	—		
	ئامارتیزاتسیا فوندیٔ	8721	67		
	حئمەتكەر هەم ئشسیلەردلٔ تۇرمۇشن یاقشرتو فوندیٔ	—	—		
	پرامیشلیننی فوند	—	—		
	كۇتولگەن زاراردار دیٔ قاپلاو (دیلكریدیریٔ) فوندیٔ	2731	28		
	ۋ.س.ن.ح. نك 1156 نسیٔ بۇیرۇعی بوینسا تۇب كاپیتالعا نارق یتكرو	4711	21	343204	47
II	زایوم هەم كریدیتتار:				
	ۋیكسیل ئوچوتیٔ بوینسا بانكالا			14178	52
III	بیرلگەن ۋیكسلەر			25723	58
IV	بیرەسەكتەر:				
	ئشسیٔ هەم حئمەتكەرذەرگە	41	25		
	تاوار تاشوسیٔ هەم پادرەتشیكتەرگە	4951	78		
	نەرهە هاتب ئالوسیٔ هەم تۇتونوسنلارعا ئاۋانس ئالو بوینسا	4226	64		
	تۇرلیٔ بیرەسەك (دیپاریتتار)	85	60		
	تۇرلیٔ بورس ئیدەلەرندە	10517	43	19822	70
V	كیلەهیٔ یل داحوتتاریٔ			1378	—
VI	تیگندلەوسیٔ ئستاتیالار:				
	ماگازیندارداعیٔ تاواردارعا حاق ئۇتەوذەن			7129	12
	حیساب یلنداعیٔ فایدا			43997	45
	بالانس			455433	84

بالانس تان ,تش (ئوسلوۋنی) ئسچوتتار،

		هوم	تین			هوم	تین
	هاقلاو ئۇسۇن ئالنعان قیباتتار	19109	05		دیپازیتتار	19109	05

1925/26 نسیٔ یلداعیٔ فایدا هەم زارار ئیئەبیٔ.

دیبیت.

	هوم	تین	هوم	تین
ساۋدا راسحوتتاریٔ	20505	87		
پراۋلینیا راسحوتتاریٔ	20485	37		
كاپیتالنی هەم ئاعمداعیٔ ریمونتتار	9884	35		
مئایاتتاردیٔ یونەنو راسحوتیٔ	4479	90		
پرائیزۋودستۋا هەم كاممونالنی پریدپریاتیەلەر زاراریٔ	7177	48		
ئاكهف یوعالتودار	3473	63		
تولەنویٔ شۇبهەلیٔ بولعان ئالاساقتاردیٔ قاپلاو ئۇسۇن	2731	28		
تاوار هەم ماتیریئالداردیٔ نارلنودان كیلگەن زاراردار	669	63		
بورسلیٔ كشیلەرذە یوعالعان ئالاساقتار	185	48		
بوتەن تۇرلیٔ زاراردار	197	37	69790	31
25/26 نسیٔ یلعیٔ فایدالار			43997	45
بالانس:			113787	76

كریدیت.

	هوم	تین
ماگازین هەم ئاپتیكالارداعیٔ تاواردار دیٔ ئورناشتروذان	66254	76
ئشلەنگەن ئاذق - تولك نەرهەلەرن هاتوذان	17821	37
ئیكن پرادوكتالارن هاتوذان	10361	02
ئاعاس ماتیریالدار هاتوذان	9717	43
ئالنعان كامیسیونتایذار	3200	35
ئیتیژیستار	960	24
كوسمەی تۇرعان مئایاتتاردان فایدا	4852	84
كینا - تیاتردان كیلگەن	476	56
كوسە تۇرعان مئایاتتاردیٔ هاتوذان	143	—
بالانس:	113787	76

فایدانی بولو:

كانتون باشقارماهننك 27 نسیٔ یل 18 نسیٔ عینواردا‌عیٔ 14 نسیٔ نومیرلیٔ قاراریٔ بۇینسا - 43997 هوم 45 تینلك بارلق فایدا توبەندەگیٔ ئرەوشتە بولنلە: نالوك هەم ئسبورداردیٔ تولەو ئۇسۇن 7047 هوم، ئشسیٔ هەم حئمەتكەرذەرذلٔ تۇرمۇشن یاقشرتو ئۇسۇن 1847 هوم 52 تین؛ نارکامفیندلٔ مەحەللیٔ بودژەتنەنە 15000 هوم (40%)؛ ئاباروت كاپیتالنا 8041 هوم 17 تین، هاقلق كاپیتالعا 4020 هوم 59 تین. (20%) هەم 40% - 8041 هوم 17 تین پرامفوندقا.

تریست مۇدیریٔ: ح. رافیقۇف.

بوحگالتیر: پ. ئیۋانوف

Уфа, Типо-литография «Октябрьский Натиск»

رەسمی بولك.

ئافتانومیالی باشقۇرتۇستان سانسیال سەوتسەر یۇمهۇریەتیٔ ئوذەك باشـ- قارماهیٔ هەم حۇكۇم تۇذو بولمگیٔ بوینا باشقۇرتۇستان عدلیە حالق كامیسارلنعلٔ 2/4 -1- 47 نومیرلیٔ

سیر كولەریٔ.

ئۇشۇ قالاهنك بۇتە حۇكومەت مۇئەسسە- سەلەرنە، ساۋدا سەناعەت پریدپریەتیەلەرنە هەم كاپیراتیف ئویۇشمالارنا.

حۇكۇم بلگستەریٔ توراهندا.

كۇن هاین حۇكۇم هەم تەفتیش ئشتەرندە بلملیٔ كشیلەردەن فایدالانو كەرەك بولعانلقنعنا قارامانتان باشقۇرتۇستان یۇمهۇریەتندە حۇكۇم هەم تەفتیش ئیكسپیرتیزهی ئەلنگە تیكلم بولعا قویلماعان حەلدە ,بولب حۇكۇم ئورگنداریٔ یشقنا، حۇكومەت ئۇ-ۇن ئەهمیەتلی بولعان بنایەتتەردیٔ حەل ئیتوگە مۇمكینلك بیرگەن میذگلەر هەم فاكتتاردیٔ بلوذیٔ تالاب ئیتكەن ئشتەرگە،ئوذ واقتندا ئیكسپیرتیزا یاهاوذان مەحروم بولالار.

حۇكۇم هەم تەفتیش ئیكسپیرتیزاهننك باتشیٔ یولعا قویلماعانلنیٔ ئارقاهندا ئشتك ئۇذانقا هوذلووئنا مۇمكینلك بیرگەن هەم كۆتولمەگەن، كەرەكهف نەتیژەلەرگە سەبەب بولعان باشباشتاقلق توۋا، بنلاردان باشقا ئایرم مۇئەسسەسە هەم پریدپریەتیەلەرگەلە كوب زارار یاهالا، نی ئۇسۇن تیهلك ,بل هوكمئلاردان حۇكۇم هەم تەفتیش ئورگنداریٔ بلگس ئیكسپیرتتاردیٔ هیس بر نەوبەتهف، شولوق بر كشیلەردیٔ قاینا، قابتا ساقررعا مەژبور بولالار.

حۇكۇم هەم تەفتیش ئیكسپیرتیزاهیٔ ئشن ئویۇشترو، ئایرم مۇئەسسەسەلەرگە ئوذ- ذەرلنك بلملیٔ كشیلەرن بیلدەلیٔ تەرتیب بوینسا یەرەوگە مۇمكینلك بیرگەن ساقترو نەوبەتیٔ بیلدەلو ئۇسۇن بلمەرذەنە قاراتا ئیكسپیرت بولرلق بۇتە كشیلەردیٔ ئیئەبكە ئالو نیبەتیٔ منەن باشقۇرتۇستان ئوذەك باشقارماهیٔ هەم حۇكۇم تۇذو بولمگیٔ بوینسا باشقۇرتۇستان عەدلیە حالق كامیسارلاهیٔ بۇتە حۇكومەت مۇئەسسەسەلەرنە، ساۋدا - سەناعەت پریدپریەتیەلەرنە هەم كاپیراتیف ئویۇشمالارنا توبەندە كورهەتلگەندیٔ بۇیۇرالار:

1. توبەندە هانالعانبوتكۆل بلم ئیەلەرنە ئانكیتا تولتروعا هەم باشقۇرتۇستان عەدلیە حالق كامیسارلنعنك حۇكۇم تۇذو بولنگننە تابشروعا مەژبور ئیتەرگە: ئا) تابیبلق عیلمیٔ نارماقتارنان: قانـتنـ ئاوروویٔ، نیرۋا هەم روحی ئاورودار، حیرورگییا (ئاپیراتسیا)، ئسكیٔ ئاورودار هەم یئذیٔ ئاوروداریٔ ب) بوحعالتیر هەم ئیئەب ئشتەریٔ،ۋ) گالیگرافییا (ماتور یاذو). گ) كون ئەیبرذەریٔ، د)قیباتلیٔ تیرلەر، ە) ئیكمەك ئشیٔ، ۋ) بانك ئشتەریٔ، ز) ئورمان هەم ئاعاس ئاعنذو ئشتەریٔ، ئی) پوشتا ئشیٔ، ك) ئینژینیر هەم عیمارەت ئشتەریٔ، ل)تیمروسیٔ هەم بالتا ئۇتنامیٔ ئشتەریٔ، م) هو هەم تیمر یول ترانسپورتیٔ ئشتەریٔ بوینسا. (ۋ.ت.ئو.گ.پ.ئو هەم ئو.د.ت.گ.پ.ئو ئۇ-ۇن).

2. توبەندە ئورنەگیٔ كورهەتلگەن هەم بۇتە گرافالاریٔ تولترلرعا مەژبوری بولعان ئانكیت بوینسا مۇئەسسیسەلەر نارافننان بیرلگەن مەعلومەتتاردیٔ دۇرئەرگە.

ئانكیت.

1. فامیلییەهیٔ، ئیئمیٔ، ئاتاهننك ئیئمیٔ.
2. یەشیٔ.
3. هەر دایم یەشەگەن یریٔ هەم ئەدریسیٔ:
4. مەعلوماتیٔ: ئا) دۇیم مەعلوماتیٔ، ب) مەحسوس مەعلوماتیٔ.
5. مۇئەسسیسلنگیٔ بوینسا ئسنازیٔ.
6. قاینا هەم نیندەی ئورندا ئشلەی.
7. سوتلاشوویٔ.
8. ئانكیت تولتروسیٔ كشیٔ ئاذنانك نیندەی كۇندەرندە هەم نیسە سەعەتتە ئیكسپیرتیزا ئۇسۇن واقت بیروذیٔ قولایلیٔ تیب ئیئەبلەی.
9. ئیئكەرمە.

3. كورهەتلگەن ئورنەك بوینسا (ئۇشۇ سیركولەرذلٔ 2 نسیٔ ماذحهیٔ) هەم هانالعان بلمەر بوینسا (سیركولەرذلٔ 1 نسیٔ ماذدەهیٔ ئانكیتا تابشرو مۇذدەتن ئۇشۇ سیركولەرذلٔ مەتبوعاتتا ئیعلان ئیتلگەن كۇننەن ئالب 2 ئاذنا ئیئەبلەرگە.

باشقۇرتۇستان ئوذەك باشقارماهیٔ رەئیسیٔ: قوشایف.

باشقۇرتۇستان عەدلیە حالق كامیساریٔ: قاسیمف.

ب.ع.ح.ك. حۇكۇم تۇذو بولمگیٔ سەركتیبیٔ: واحیدف.

1927 یل 15 عینوار ئۇفۇ قالاهیٔ

مەسئول مۇحەررير: ت. كەلیموللین.
Отв. редактор Т. Калимуллин.

БАШГЛАВЛИТ № 591.

پارتىيا ‌تۇرمۇشى.

هابر ۋولس پارتىيا يەچەيكەهى.

پىلابر كانتونى، هابر ۋولسندا پارتىيا يەچەيكەهى 1923 نسى يل تۇذۇلدى. ئانان ئلك ۋولس دەوەملندە پارتىيا ئاعزالارى بولوالا، ئالار، تيك بانديتتارعا قارشى كۆرەشو ئۈترەتتەرندە هەم باشقا ئۇرندارذا ئۇيۇشماعان حالدە يۇرگەندەر. حەذر (1 نسى عنوار) يەچەيكەلە 7 پارتىيا ئاعزاهى هەم 7 كانديدات بار. ئاعزا هەم كانديداتتارذى ئىستاژ باعنان بولگەندە: 1918 نسى يلدان بيرلى پارتىيالا ئۇروسنلار - 1، 20 نسى يلدان-1، 24 نسى يلدان - 1، 25 نسى يلدان - 5 هەم 26 نسى يلدان - 4 كشى. ميللەت باعنان: باشقۇرتتار - 8، ئۇرتتار - 6. سانسپالى باقتان: ئىشسنلەر - 1، قاللمانىدارى كرەتتيەندەر. كۆن كورشتەرى باعنان: باتراكتار - 1، يارلنلار - 11، ئۇرتا حەللنلەر-2 كشى. ئوتى - ياذا يلموسنلار - 1، بيك ئەذگەن بلوسنلەر - 3، ئاول مەكتەبن بۇتۇرگەندەر - 9، ئىكى كلاسلى مەكتەب بۇتۇرگەندەر - 1. شولاردك دورتەوهى كانتون سەياسى بلم كورسندا ئوقب سقعاندار.

يەچەيكەلە هان باعنـان ئۇسۇش يوق. مەنى يەچەيكەنك كودگە كورنب تورعان بر يتشەنلگنى تيب هانارعا كرەك. مەذەلەن: ئۇذعان يلدك 15 نسى ئاپريلندە 15 كشى بار ئىنى، حەذر نيبارى 14 كشى.

شونك مەنەن برگە قايتنير يتشەنلكتەرذى ئيتكە ئالماعاندا، يەچەيكەنك تيحنيچەسكى يلعن ياقشىعنما يولعا قويلعان، بنعا تيكلم ئش كانتكوم پلانى مەنەنگەنا ئىشلەنب كياھمەلە. موكمى واقتتا ئىنذى (ئوكتەبر باشنان) ۋولس ئاراپيتىتنا قارانا ئىش پلانى تۇذۇلب، شونك بوينسا ئىشلەنە باشلاندى.

كانتكوم ئينستروكتورلنك 1926 نسى يل 15 نسى ئاپريلدە بولعان تيكشرودەن هولك قاللرعان زاكلوچينيەهتنە قاراعاندا، ئول واقتتا بيۋرا، ئوتوشى هەم دوەم يتيلشنار كوبرەك كرەكيد (ئىواق) مەسئەلەلەر مەنەن ستپالارذا، حەذر بل بولدا ياقشى عنا ئۇلگشودەر بار. مەذەلەن: موكمى 3 ئاى ئىسندە بولعان بيۋرا، ئوترشتارندا ئۇيۇشترو ئىشتەرلەنە بەيلەنشلى 23 مەسئەلە قارالب ئۇتكەن. هوكمى 4 دوەم يتيلشتا تەربىيە ئىشتەرى توراهندا 11 مەسئەلە قارالعان. مۇذمىتەلە: بر باقتان، ئۇيۇشما ئىسنەدەگى ئاور مەسئەلەلەر يۇنە بارها، ئىكنسى باقتان، پارتىيانك كرەئتيەندەرذك قانىشووى ئارنا بارا.

يتيەكسىلك ئىشتەرى.

يەچەيكە بيرراهنك ئىكى ئاعزاهى ۋولس باشقارماهى پريزيديۇمندا ئاعزا ‌بولب تورالار. شونك ئارقاهندا ۋولس باشقارماهى هەم باشقا سەۋيت ئۇرگندارى مەنەن يەچەيكەنك يەيلەنشى ياقشى. تيك يەچەيكەنك پلانلى ئىشتى بيك هوك باشلاوى. حوژالق ئۇيۇشمالارى مەنەن يەيلەنشتى كرەگنسە يولعا قويوعا ئىلى ئىيرە بيرمەگەن. مەذەلەن: ۋولس دەوەملندەگى بردەن بر، ئاولى پاترىبيتيل يەمعيەتى هەم 2 كوستار ئىرتيلى مەنەن بردە يەيلانش يوق.

يتنك ئۇسۇن واقت ئابماعانـدار تيب كنە قويو دوۋرت بولمات، يل ئىشكە ئەهمىيەت بيرب يتلمەگەن تنيرگە كرەك.

كامسامولدار ئاراهندا ئىشلەو.

ۋولستا ۋ.ل.ك.س.م. كەميتەتى 1925-نسى يل تۇذۇلب، ئول واقتتا 32 ئاعزاهى بولعان، حەذر 82 ئاعزاهى بار. ۋولس دەوەملندە كامسامول يەچەيكەلەرى بيشەو، شولاردك دورتەوهى ساف باشقۇرت يەچەيكەهى بولب، برەوهى ئۇرت يەچەيكەهى. كامسامولدارذان باشقۇرتتار-62، تاتارذار-3، ئۇرتتار-16، ئىواق ميللەتتەردەن- 1 كشى. ۋولستاعى ميللەتتەرذك هان باعنما قاراعاندا كامسامولدك ئۇتنشى دۇرۋت بارا. تيك ئۇرتا حەللنلەر قانلاولنان ئۇتش برئاذ ئارتتاراق. كيلەەكتە بنعا ئيعتيبار ئيتو كرەك بولر. كامسامولدا پارتىيا يادراهى 5-3 پراسينت. كامسامولعا پارتىيا يتيەكسنلگى پارتىيا يەچەيكەهى بلنندا ياقشىعنا بولهالا، ئۇرنداردا برذە يوق تنيرلك. كامسامولدار ئاراهندا سەياسى تەربىيە ئىشى قەنەعەتلەنرلك بارا. شونك مەنەن برگە ئىسكەلك نە يوق توگل.

قاتن-قنذدار ئاراهندا.

بر تۇولىلە ئىش ئالب بارلماى تەيەكـدە يارا. نيبارى هابر ئاولندا ديلەگاتكالار - ابرانيەلارى ئالب بارلا. ئاندالا قاتن-قنذدارذك ئۇذەدەرلەنەن ئارگانيزاتسرشالار بولماعاس، ئىشتەر بيك شەبتەن توگل. مراج.

ئىشتەر ياقشى بارا.

مەسموت كانتونى، ئۇرگى قيعى ئاولندا 30 لاب هايلنعان ديلەگاتكالار بار. هوكمى واقتتارذا ئىشتەرى ئۇرەتلەنە باشلانى. زاناتييەلەرى واقتندا بولب تورا. ۋولباشقارما تارشندا ياللانب توبلعان ئىشنى بولماهالا، پارتىيا ناگروزكاهى بوينسا قاتن - قنذدار ئاراهندا ئىشلەو پارتىيالا ئاعزا بولب تورعان قاتن - قنذداردان 5 كشنگە تاپشرلعان. كوبتەن توگل بەيلەو توكەرەگى ئۇيۇشترلب، ئىل ئىش مەنەن بيگرەكتە ئاول قنذدارى قنيقالار. ئىل توكەرەكتە مۇعەللىمەلەر ئاكتيو‌ناى قاننشالار.
ئىيەتوللين.

ئۇقو يۇرتۇندا گەزيتە، ژورنال يوق.

ئارعاياش ۋولسى، ئىكنكى ئىسمەن ئاولندا ۋولپاليتپراسويت تارافنان ئوقو يۇرتى ئىسنلب، حالق كوكللگنە يۇرى. ئىكنى ئاى ئىسندە 860 كشى ئىنب سققان. لەكين كيتابخانادك ئالقلنى هەم ئىنكرگەنلكنى حالقتى ئۇقو- ئۇرنە كيلودەن هنوندرا. ئاناذهولك ئوقو ئۇينك ئالسلانى بيرلى بر تۇرلتلە گەزيتە، ژورنال ئالدرلمانى يوق. بارى ۋول ئىزۋاچيەلناانەعا ئيلىى بر ساتتا گەزيتە، ژورنالدار يتبەرلەەلە، ئالردا ئىنكرب بۇتكەن بولالار. بل ئوقو يۇرتنا كيتابتارذى بشراق ئالماشترب، گەزيتە، ژورنالدار مەنەن تەلەكەنسى تەمين ئىتەرگە كرەك ئىينى.
كرەتتيەن.

قزل ئارمييە.

1906 نسى يل توعان يەشتەرگە ئەذرلك بۇتتى.

ئۇفلە 1906 نسى يل توعاندارذى عەدكەرگە تيكلم ئەذرلك ئىشى ەيفوارذك 28 نەن باشلانب، فيبرالك 12 هنە تيكلم باردى. ئۇقوىى يەشتەر ئۇسۇن ئايرم هەم ئىشسى، حەمەتكەر يەشتەر ئۇسۇن ئايرم روتالارعا بولندى بنذك روتالا ئىشى، حەمەتكەردەر يەشتەرى ئبولب بۇتەهى 352 كشى بولدى، شولارذان ئىشسنلەر 255، كرەتتيەندەر 41، حەمەتكەردەر 46. باشقالار 10 كشى بولب، ئۇرتتار 221، تاتارذار 103، باشقۇرتتار 14، باشقا ميللەتتەر 13 كشى. پارتىيا ئاعزالارى 5، كانديداتتار 5، كامسامولدار 94، فيرقەهذ يەشتەر 248 كشى؛ ئۇرتاسا ئوقعاندار 50، توبەن 275، ناذاندار 27 كشى ئىنى.

يەشتەر ئەذرلككەنق ئەهمىيەت بيرذىلەر.

ئۇينعا كيلگەن يەشتەر ئەذرلككە بۇتە كوكلەرن بيرذىلەر تيب بولا. ئەذرلك هۇذۇمتەمى بنعا شاهيت بولها كرەك. مەذەلەن: 352 كشى ئاراهنان ئەذرلكنى ياقشى ئۇتونلەر 25، قنەعەتلەنەرلك 298، يۇمشاقتار 25، قنەعەتنەهەرمە ئىلكتەر 5 كشى بولدى. ئەذرلك 16 كۆنگنە بولوون ئيتكە ئالعاندا مەنداى مۇذومەنەە بولووى يەشتەرذكەە، كامانديرذاركدا ترشـوذارن ئاىق كورهتە. يەشتەرذك ئوينعا يۇرودەرى 98 پراسينت تەشكيل ئيتە. بل هاندانىا يەشتەرذك هوعش بلنەن ئالو ئوسۇن بۇتـە كوستەرن بيرب ترشقانلقتارن كورهتە.

تەرتيب يوەمشاعراق بولدى.

ئىسكى تەرتيبكە كيلهەك مەسئەلە ئيكذسلەشە توشە. پاليتروكتك نازتانالى ئولترشنا باماعان داكلاننا قاراعاندا تەرتيب بارى 50 پراسينتقنا بولعان. بنك سەبەبى ئوينذك 16 عنا كۆن بولووننـان كيلە تيب ئويلارعا كرەك. تەرتيبەلك تيب ئيبتەشتەرذك بررەى منـەن موئوروذارن، كـازارمالا توذان سنعاروذارن ئالرعا كرەك.

هوعش بلمنە بارهنلا ئىنتلا.

يەشتەرذك هوعش بلمن ئالرعا ترلشوذارى بۇنە يتشهذ بولعان ياقتارن قابـلاب كينە. يل ياقعا كيلگەندە 1906 نسى يل توعان يەشتەر 1905 نسى يلعـلارعا قاراعاندا كوب ئۇذنە تورالار. مەذەلەن: 1905 يلعـى يەشتەرذەن گەزيت ياذذرب ئالوسنلار 7 كشنە كشى بولها، 1906 يلعى يەشتەر (برەى ئاى مەن ئىنەيلەگەندە) 172 گەزيتە، 132 ژورنال ئالدرذلار. يەشتەر ئاراهندا 185 ئۇرلى ئوسناق هائلعان.

ئارالا ميگە ملتق، كۇرەك، كيركا، گاز قەلەنذەرذك برەى بولهالا ئيمەنى تيب زارلانوسنلار هەر بر ئانذيليلالا بولدى.

دەرس واقتتارندا كامانديرذارذى مۇراوذار مەنەن كومب تاشقاوذار، ئىيتلگەن نەمەنى كوكل مەنەن تكلاب ئۇترب، ياذب ئالرعا رۇحسن ئىيتەگەس ئىرزامنلق كورهتوذەر 1906 نسى يل توعان يەشتەرذك هوعش بلمن ئالرعا ئانتلعب تۇروذارى تورامنداهود كۇرەتتورلك ئۇرن قالدرماى.

ۋايانكورذاردا ئۇيۇشترلدى.

ئەذرلك 16 عنا كۆن داوام ئيتهەلواقت ئذذ تيب كوكل قايتمانى. حەربى حەبەرسنلەر توكەرەگى ئۇيۇشترلب 2 تابقر ‌وازيفاە هەم پيرسپيكتيۋالار توراهندا ئولترش ياهالدى. يل ۋايانكوردار بۇيراهنا 12 كشى كرب، بۇنەهلە ئۇذذەرذك بورستارن ىق ئۇشۇنذىلەر.

بۇتەهى 3 ئىسنيا گەزيتەهى سنعارلدى. شولارذان ئيكەوهى ئۇرت تلندە برەى تاتار تلندە سنعارلب، ئاتارسا سققانى ئيفرات ناسار سقنى. ئوذى كسنكەى بولووننا قاراماتتان 3 - 4 كشى حەبەرنەن باشقا بر نەمەلە يوق. ئانك ئۇتنونە ئيبەهنيادلعان. گەزيتەنك بلاى سنعوونا ريدكاليكيىيەگـە ئوگشـذ ئيبتەشتەر هايلانعاندان بولدى تيب ئويلانا.
داپريزيۋنيك: ر. عوبەى.

حەربى توكەرەك يەللەندى.

بولەكەى كودەى ۋولسى، (ئۇفنى ك.) ياكۆى كول ئاولندا 26 نسى يلدك ئاپريل ئايذارندا حەربى توكەرەك ئۇيۇشترلعانى. باشتا برـئيكى ئاى ساماهى ياقشىعنا ئىشلەب كيلوەلە يەيكە سعو مەنەن ۋولپاليتپراسۇينكوم، ۋولكوم هنماى يوعارعى ئۇرگنداردان ئينستروكتردار كيلب يول كورهەتموى هەم ئاول يەشتەرنك يالان ئىشتەرنە بيرلب كيتوذەرى ئارقامندا بۇتوەلەى هونب قالعانى.

ئوشو كۆنلەردە يل توكەرەكنى ياكندان نمراق نيكذلى ئيتب ئۇيۇشترو ئوبى مەنەن قنذليار ئوچيبنى پونكتنى تارافنان ئينستروكتر، كامانديرذار كيلب، توكەرەكنك وازيفاهى، ئانك تۇتقان يولى توراهندا داكلات هۇيلانذى. شونانهولك يەشتەر ئانك فايذالى ئۇيۇشما ئيكەنن حەترگە ئالب، يۇنە ئاول يەشتەرى توكەرەككە ئاعنلا باشلانلار.

حەذر توكەرەكنك 50 لەب ئاعزاهى بار. ملتق هەم توكەرەككە كەرەكلى ئەسبابتار ئالدرو ئۇسۇن ئاىسا يتيب يتبەرذىلەر.
تيمر كوذ.

بنلاى ئوكايهدراق.

ئۇروتلارذاعى كادردار ئۇسۇن ئاذق نەمەلەرى ئۇرنداردا هاتب ئاللنا. لەكين، ئاذق نەمەلەرنك حاقى كوتەرلو ياعنما ئالماشنب تۇرو مەنەن برگە، ئاتى هاتب ئالوئوسۇن ئاقسا بر يولى يتبەرلمەگەنلكنەن، ئاذقتى ئاللدانهاتب ئالب قويب بولماى. ئاقسا بولعاندالا كاپيراتيف ئۇيۇشمالارى ئوذذەرنە يەتشيذ دوگوۋرتۇذوگە ريزا بولمايدار.

كيلسەكتە ئاذق نەمەلەرى ئاقسالانتوگل بەلكى ناتورا مەنەن يتبەرلهە ئيينى. ۋى.

ئاول حوژالعى هەم كاپيراتسييا

مەحەممەتقۇلى كاپيراتيفنك ئىشى شەب توگل.

داحوت كيترو يولدارى قارالماى، راستراتچيكتار مەنەن كورەشو ئىشى يۇمشاق. شيفكەئالعان ئەترەد ئۇنۇتلدى.

كوبتەن توگل، مۇحەممەتقۇلى ئاولنداهى (ئارعاياش كانتونى) كاپيراتيفنك ئوتكەن يلداعى ئىشەرلنەن حيساب بيرو هەم ياكندان ئىيدارا ئاعزالارى هايلاو ئوگابى مەنەن كاپيراتيف ئاعزالارننك دوەيم يتيلشتارى ئبولب ئوتتى.

ئىيدارا هەم تيكشرو كەميسيەهنك داكلاتتذان ئاكلاشوونا قاراعاندا يل كاپيراتيفنك ئىشى بيك شەبتەن توگل. تيرمەنى هر يل 1108 هوم قدەر زارار كيترب تورا. شولاى ئۇق داحوت بيرو تيب ئاريندا عا ئالعان كولدەندە زارارعنا كورلگەن.

پريكازچيك هەم ئىيدارا ئاعزاهى باريشنـكفنك ئۇتنونەدە كاپيراتيف ئبورسى بولهالا، قايتارلب بۇتمەگەن.

هايلاو يتيلشندا يل راستراتچيكتار مەنەن كۇرەشرگە، ئالارذك ئۇتنونە ئوذعان ئاقسانى قايتارب ئالو توراهندا نقلى سارالار كوررگە كەرەكلگى بلدرلدى.

كاپيراتيفقا هالقتـى ئىلقترو ئىشلە بيك يۇمشاق، يل ئيلەەمندە كرەتتيەندەرگە بر ئۇرلنلە كريديت بيرلمەگەن.

يل كاپيراتيفنك «كولت فوند» قا بيلدەلەگەن 120 هوم ئاقساهى بولهالا، كرەك يترگە تونلماعان.

«كاپيراتيف مۇيۇشى» نەئالدرلعان كيتابتارذك كوبەهى ئۇرتسا بولعانلقتان حالق فايدالانا ئالماى، يل مۇيۇشكە يترلى حالق تلندە، يەعنى باشقۇرتسا كيتابتار ئالدرو كرەك ئىينى.

ئوتكەن يل، يل كاپيراتيف پيانير ئەترەدن شيفلككە ئالب، بر فلاك، 40 بالاعا گالستوك هەم 3 - 2 دانە كراسكى بيرو مەنەن ئىشن بۇتردى.

يل ئىشتى تاعنلا ياكنرتب، ياردامى ئارتترو ئيرامن كورو كرەك.
حەبەرسى.

كاپيراتيف تاوارذارى چاستناى هاتوسنلار قولننا نيسك كوسە.

ئالاعا كيلگەن كرەتتيەنذەرذك هۇيلەوذەرلنەن ئاكلاشوونا ئاراعاندا ئاولداعى هاتوسنلار كرەتتيەنذەرذك نادانلقتارنان فايدالانب، ئالارعا ميتر باشنا 5 - 3 تيين بيرب، كاپيراتيفقا كيلگەن تاوارذارذى بيك كوب ميقدارذا قولدارننا توشرب ئالالار ئيكەن. حاتتا قالا هاتوسنلارنلا كاپيراتيفلى ئاولعا بارب، كاپيراتيفتاعى تاوارذى قولدارننا توشرورگە ترشالار ئيكەن.

دوۋرت ئاكلى كرەتتيەنذەر، بنداى ئىسپيكولەنتتەرگە هانلمايدار، لەكين، ئاكهذراقتارى، بيگرەكتە يارلتراق كرەتتيەنذەر شول برنيسە تيينگە قنلعب كشى يلكەمندە هيمرگە، كنە قالنايترعا ئۇبرەنگەن كشنلەرگە ياردام ئيتكنلەيدەرتى.

يل چاستناى هاتوسنلار كاپيراتيفتاعى تاوارذى ئوذ قولدارنا كوەرب بۇتكەستە، شول ئۇق ئاولدا، يەكى شول ئاولنك كورشى بازارننا سعارب، برنيسە پراتسينت ئارتترب هانالار.

مەذەلەن: كاپيراتيفتا باش ياولنعـى 50 تيين بولا. شونى ياولق باشننا 5 تيين بيرب ئىسپيكولەنتتەر، ئوذذەرذك ئاگينتتارى ئارقرى يتيب ئالالارذا، كوبتە ئونمەتتەن شول ياولقتى بر هومەدان هانا باشلايدار، ئول واقتتا كاپيراتيفتا بۇتكەن بولا. شونك ئوسۇن ئيحتييارهذعا ئىسپيكولەنتكە ئارتق ئاقسا بيرب ئالرعا مەجبور بولالار. مەنا، يل تورالا ئاول كاپيراتيفتارىلا هەم شولاى ئۇق كرەتتيەن ئاعايذارذا بيك هاق بولرعا، كرەتتيەنذى ئالاوسى ئىسپيكولەنتتەرگە يىل ئۇرەوشتە ياردام ئيتوذەن هاقلانرعا كرەك.
ع. ئە.

كاپيراتيفتاردا شيكايەت دەفتەرى.

رس.ف.س.ر. ساوذا كاميسارييانى، ساوذا ئۇرندارندا «شيكايەت» دەفتەرى بولندررعا تييشلك توراهندا مەجبورى قارارسعاردى. يل قارار- بوينسا بارلق حۆكومەت ساوذا ئۇرگندارندا، كاپيراتيف، ئاكسييونير شيركەتتەرندە، شولاى ئۇق حۆكومەت ساوذا ئۇرگندارنان تاوار ئالب هاتوئينە ئۇرعان چاستنى هاتوسنلاردا «شيكايەت» دەفتەرى بولندررعا مەجبور هانالار. يل دەفتەرذى بولندرودان ئوب تلەك ئيتب، ساوذا ئاپپاراتتارنداعى يتيشهذلكتەر هەم ئاكلاشلماوذار مەنەن كۆرەشتى نعنتو كوذذە تۇتقلا.

ساوذا حالق كاميسارياتنك يل مەجبورى قارارن ئىشكە ئاشروذك كاپيراتيف ئەرەكەتى ئۇسۇن نيندەى عەمەلى فايدالارى بولاساى؟ بنعاتيكلى لە قايهى بر كاپيراتيف ئۇيۇشمالارنـدا يل شول قوللانلا، يەعنى لافكانك برمۇيۇشندە شونداى «دەفتەر» قوينلب هاقلانلا ئيينى. لەكين، بل «دەفتەر» يل بوينسا، لافكانك بر مۇيۇشندە توذان - ساك ئىسندە ياتا، ئانى ئالب قاراعان كشى بولماى ئيينى.

كاپيراتيفتان تاوار ئالوسى كاپيراتيف ئاعزالارى، كاپيراتيفتا بولعان يتيشهذلكنى، ئاندا كورلگەن كەمسنلك، ناسارلقتارذى قايذا، كمگە شيكايەت ئيتەرگە بلمەى، بر - برنهنە هۇيلەب، كاپيراتيفنك ئابرووى توشوگە سەبەب بولالار يەكى كسكەيگنە بر كەمسنلكنى گەزيتەرگە ياذب يتبەرگە مەجبور بولالار ئيينى.

كاپيراتيف ئىيدارا ئاعزالارنك ئوذذەرن بيوراكراتـلار-ئاتوتوذارى، لافكا پريكازچيكتارننك قاتى هوذلى بولوذارى «ياراتماهك» چاەنايعابار» ئيب، تاوار ئالوسنلارذى قووب يەبرودەرى، حالقتى كاپيراتيفتارذان بيذدرە، مەنا شونداى ئىشتەرذەن شيكايەب ئيتو بولدارنك قبذلنعى ئالارذى ئابتراتا ئىينى. رس.ف.س.ر. ساوذا كاميسارياتنك يل مەجبورى قارارى، حالقتك شول تلەگنە ياواب ئۇرننا سعارلدى. ئيمدك، منان هوك هەر بر كاپيراتيف لافكاهندا شوندا كورلگەن يتيشهذلكتەرذى ياذو ئوسۇن «شيكايەت» دەفتەرى بولاساق، لەكين ئانى لافكانك بر مۇيۇشندە قويو مەنەنگنە قەنەعەتلەنرگە يارامى، بەلكى ئانى كشى كوذى توشە تۇرعان يترگە قويب، ئيدارا ئارافتان هەر كۆن قاراپ تۇرعا تيش.

كاپيراتيف ئۇيۇشمالارى نىيكلى يل دەفتەرگە ياذلعان شيكايەتتەرذى هانعا ئالب، كورەەتلگەن يتيشهذلكتەرذى بۇتۇررگە ترشمالار، شول دەرەجەلە حالقتك كاپيراتيفقا قاراشى ياقشىر، هەم حالقتى كاپيراتيفقا ئىلقترو ئىشى دوۋرت يولعا هالنعان بولر. شونك ئوسۇن ساوذا حالق كاميسارياتنك يل قارارن كاپيرراتيفتارذى هاوقتروبولقدا بيك ئەهمىيەتلى ئاذەمدارذان بولرتيب ئومۇتلەنەبذ.
ر. ئا.

كرەتتيەن تەژريبەلەرى.

يترذى ئيگن ئۇسۇن ئەذرلەو.

ئارشتى ئۇرب ئالماسقا هابان ئاشلنعى هەم كارتوف ئوسۇن يترذى ئەذرلەى باشلايم. ئارشتى ئۇرعاس، ئانك كولتەلەرن بيلدەلى بر ئۇرەتكە هالام هەم ئول ئۇرەتەرذك ئارامن هۇررگە يايلى ئيتب قالـدرام. ئول يترذك كيبب كيتمەونلەلە ديققەت ئيتەم. هۇرگەندە ئۇيولب قالعان تويراق ئۇى توبەهـى كووك ئبولب، يترذەگى دئمدك يارلانب كوتەرلووننە يول قويماى تورعان ئبولا. كولتەلەرذى ئاشنـماس، ئالارذك ئاتننداعى يترذىلە هۇرەب، شونك مەنەن ئىشتى بۇتۇرەم.

مەنا ئوشو ئۇرەوشلى ئىشلەنگەن يترگە كارتوف سەسب، ديسەتينەهنەن 1200 بۇت كارتوف ئالدم. كورشى كرەتتيەنذەرذك يترذەرن قى ئۇتملكنەرى بانتى. كارتوفنىلا ديسەتينەگە بارى - 500 - 400 بۇت قدەرگنە ئالدىلار.

بنذك ئوناراعى كرەتتيەنذەر كوب باتوعا كوستىلەر، سەسوذى توبەندەگى ئۇرەوشتە ئوذگەرتەلەر:

1نسى يل پارعا قالدرىلا. ئانك بر ئۇلۇشندە مال ئاذلعى ئوسۇن كەرشكە (ۋيكا) ئولەتى، بر ئۇلۇشندە يۇر ياكترتو ئوسـۇن لوپين ئولەتى مەسلە هەم ديسەتينەگە 1800 بۇت تيرت هالننا.

2نسى يلدا - ئارش، ٩نسى يلدا - كليۇبر هەم بر ئۇلۇشندە كارتوف، 4نسى يلدا - كليۇبرذك ئيكنسى يلى هەم هابان ئاشلعى، 5نسى يلدا هابان ئاشلعى: 6نسى يلدا پار: بر ئۇلۇشندە لوپين هەم كەرشكە سەسلە. 7نسى يلدا - كليۇبر ئاتننا - ئارش؛ 8نسى يل - كارتوف هەم برنسى يل كليۇبر؛ 9نسى يلدا - هابان ئاشلعى هـەم ئيكنسى يل كليۇبر؛ 10نسى يلدا - هابان ئاشلعى. مەنا ئوشو ئۇرەوشتە سەسو مەنەن هەر يلدى ياقشى ئوكش (ئۇراواى) ئالاب هەم يلدك قۇرۇلەهنان قورقمايبذ.
كرەتتيەن: ق.

مينم تاوقتار حوژالققا فايدا كيتەرەلەر.

حوژالعمدا 10 باش تاوق بار. ئالارعا هەر واقت ئيگن ئۇرلوعى ئاشاتام. يل تاوقتار يل دەوەمەلندە ميكە فايدامى، زارارمى كيترگەنلكتەرن بلو ئوسۇن ئالارذان كيلگەن داحوتنلا، ئراسەوتتنلا ياذب بارذم. هۇذومتەهندە توبەندەگى حەل كيلب سقتى.

10 تاوق هەم بر ئەتەستى ئاشاتو ئوسۇن 14 بۇت 17 قاذاق هۇلى (ئوسۇنسى سورت) توتولعان. بۇنى 70 تيينلەن - 10 هوم 10 تيينلك بولا. شونك بەرابەرندە 902 يۇمرتقا هالعاندار. بنذە يۇمرتقانك ديستەهى 25 مەنەن 35 تيين ئاراهندا يۇرى، ئۇرتاسا هەر يۇمرتقانى 2 3/4 تيينلەن هاناعاندا 24 هوم 88 تيينلك ئبولا. ئاشاتو ئوسۇن سققان 10 هوم 10 تيينلى سعارب تاشلاعاس، 14 هوم 78 تيين ساف فايدا قالعان بولا.
كرەتتيەن: سالاۋيق.

ئېتكى قالدقتار ئاراهندا.

كۆزگى بايلق - هيلاشو.

ئاولداردا حوژالق كوتەرلو مەنەن، ئىكتكنەن ئالعان يامان عەدەتتەردە ئوذە بارالار. باشقۇرت ئاولداردا ئىگن ئۇگعان يلدارذا، «كۆزگى بايلق» ئىگەن بر هوذ بار. يەعنى ئول مەلدى هەر كمدك كوڭلى كۆر، ئتوق بولا. ئانك برنسى يلدەعى ئولب توناقلاشو باشلانا.

كۆزگى مەلدى باشقۇرت ئاولدا بارهاك ئۇى هابن برەر، ئىكنشەر سانالى قوناى بولا. ئول قوناقتار ئۇس كەۋنمەن، ئالمى ئاذناعا [illegible]

هيس يوق.

ئانك «كۆزگى بايلعى» شول هيلاشو مەلندە ئارتلعى مەنەن بۇتكەن بولا. يادعا ئابان ئول، ئيت هورپاهن ئايننا بر تابـقر كـورە، قالعانى قوزى سەى مەنەن ئۇتكەرە.

«ئاشاعانذا بورلەى، يوق ساعندا شورلەى»!

يل باشقۇرت تۇرمۇشنا قارا، بيك دۇرۋت ئەيتلگەن. باشقۇرت ئاولدارنداعى يادعى تۇرمۇش - يوعارلاعى مەقالنك مەعنەهن بۇتەهى مەنەن ئىسنە ئالا.

حوژالقتاعى ئاذقتى تەرتيبهذ ئوتوذان نى كيلب سعا؟

مەنا ئيكى ئۇر قورقنس بار.

برنسەهى، نارمال ئۇرەوشتە حوژالقن كوتەرە ئالماى، كۆزگى هيلاشوذك قوتۇرى بەرابەرندە يە ئارتق مالن هانا، يە كوەـن ئارزان حاقتا هاتب، ئوذ حوژالعنا فايذا كيترە ئالماى، ئيكنسن يالمنا يل نـاـارذراق كيلهە، حوژالعى بۇنۇلەى ئوشب كينە، يل حەل ئالارذى كاپيراتسييالاشترو ئىشنەلە بيك ناسار تەئثير ئيتە. ئانى يل ياقتان ئالب قارارعا مۇمكين، ئاولدارذا كوبكنە كشنلەر ئاول حوژالعى بورس شيركەتتەرندە ئاعزا بولب تورالار، بورسقا ئاقسا ئالالار. باشقۇرتتك قولننا ئاقسا ئيندە، ئول ئيك تەولە بر قوناقلاشب ئالا. قالعانى تكى زارار كورگەن حوژالقك برلنەن ياماراعالا يتمەى. هيس فايداهذ كيتب بۇتكەن بولا. تولەرگە واقت يتنە، تولەى ئالماى. يە برەر باش مالن هانارعا كرەك، يە، كاپيراتيفتى ئالدارعا كرەك. ئيكنسنك برەى.

ئاولداردا مەنداى حەلدەر بيك ئيش ئۇسراى.

ئانك ناهى ئيكنسى بر قورقنس بار. مەنى ساتسيبال قورقنس تيبەرگە يارالى.

ئول باباعى قوناقلاشودك نەتيرەهنەن كيلب سعا. يەعنى كۆزگى مەلدى بارعندا بر ئيولى هيلاشب بۇرە، يادعا تابان شورپلداب قورى سەى ئىسب ئۇنترا.

ئاشاوذاعى يل تەرتيبهذلك ئوذذەرتنە زارار ئيتكەن كووك، يەش باللارعالا تەربىيە ياعنان بيك كوب زارار كيترە. يەش بالاعا، تەرتيبهذ ئاشاعان ئاتانك مـوتى. تەبيعى فايذالى توگل. شول ئارقالا باللارعا يەشنەن گنە ئاور ئاش ئاشانا باشلايدار.

ماى ئيمنەلەر. ئىكمەك موولاب ئاشانالار. شول ئارقالا بالانك ئاباعى بيتەى، ئىسن كۆپتەى [illegible]

ئانن حەذرگە سەيد عەلى موللانك ئوذلنە قالدترب تورابذ. لەكين موك ئالارذك بارهنالا تيگذ قارايمى؟ - يوق. شولارذك ئـاراهنان برەن ئول ياتن كورە. ئول ساماوار ئۇبندە ياتشى سەيذى، شول هۇيكلى قاتنى مەنەنگنە ئىسە. تەملى ئەيبرذى شونك مەنەنگنە ئاشاى.

ئە، تكنلەرى - قارا ئۇينە قـارا ئيكمەك مەنەن كبشر سەبى ئىسەلەر. مـال قـارايدار، قارا ئش ئىشلەيدەر. تـگى قاتـندار مـوللا ئۇتننەن زارلانا ئالمايدار. سۇنكى ئول موللا!

كوب قاتن ئالوعا بنلاى قـاراعانداريلا بار، عانا ئيلياسى تيگەن مۇعەللىم، ميكە شونداى قلق بر واقيعە هۇيلەنى:

توبەنگى ئيلياس ئاولندا يۇماعوزا تيگەن برەو تاشكينت ياعنان قايتقاندا بر قـاتننى ئۇتتنە تاعى بر قاتن ئالعان.

يۇماعوزانك ئانى، هيبرى يوق. ئـۇررعا ئۇيلە بوق. باشقا برەوذە ئـۇيذەش تـۇرا. تگندە، مەنا ئىشلەب ئيكى قاتنن تويندرا.

- ئۇررعا ئۇرزنك يوق، ئول ئيكى قاتن نيكە كەرەك؟ تيب هۇراعاس، برذە ئاشقمايعنا بنلاى، تيب ئيينە، نى:

- تۇركستان ياعنذا يۇرۇنم، كوب نـۇرا كوردم. ئىسلابودانك بر رەەتن كورە ئالمانم. منا شول رەەتنى كورو ئوسۇن ئىسماهام بر تابقر ئيكى بيسە مەنەن ئتۇرب قالايم تـيب ئتويلانم!

كوردنگذمى؟ منا قايذا ئول «ئىسلابودا»!

ئانك برمەن ئالب، ئـيكنسنەن ئايـرب، ئەلله تيـبدتەر قاتندارعا يتكەنىلە يوق توگل.

باشقۇرت قاتنقذدارى ئاراهندالا ئاكتيۋنست ئەذلەب كوتەرنلە، ئاول هابن ديليگاتكالار، ساۋيت ئاعزالارىلا بار. لەكين ئـالار ئـەلى ئاندا ئيتكى ناسار عەدەتتەر مەنەن كورەشرلك كۆسكە يتشمەگەندەر.

يل كورەش، ئالارذك سەياسى ئاكدارن كوتەرو بولدارى مەنەنگنە يتكەسەلك.

(ئاعرى بار) داود يولتى.

سەویتتەر سایوزندا.

سایوز ئوذەك باشقارماهننك 3نسێ سیسسییەهێ.

14نسێ فیۋرالدا کریملدەك ئاندریێۆسکی زالندا س.س.س.ر ئوذەك باشقارماهننك 3نسێ سیسسییەهێ ئاسلدێ. سیت ئیل وەکیلدەرێ لوژاهندا سیت دەوڵەتتەردەك دیپلاماتتار کورسێ وەکیلدەرێ ئورناشتنلار. سیت ئیل گەزیتتەرێنك وەکیلدەرلە کیلدلەر. سەویتتەر سایوزێ ئوذەك باشقارماهێ هەم ئەذەربەیجان ساۋنارکومێ رەئیسێ ئیبتەش موسابیکۆ ،بل ،ئوترشنا رەئیسلك ئیتب، ئوذەك باشقارما ئاعزالارننا قاراتب هوذ هۆیلەنێ. ئانك تەقدیمێ منەن ئاپاقا قالقنب، ئیبە. دزیرژینسکی هەم ئیبە. کراسین ئیتکە ئالندلار. ئوذەك باشقارما سیکریتارێ ئیبتەش یەنوکیدزەنك هەم ئوذەك باشقارما پریزیدیومننك تەقدیمێ منەن سیسسییەنك کون تەرتیبێ بر ئاذ ئوذگەرتلە.

شونان هوك، ئیبتەش یەنوکیدزە پریزیدیومننك تەقدیمدەرلنەن بولعان ئیکێ مۆهیم مەسئەلەنێ ئوذەك باشقارما ئاعزالارننك جاستنێ کەڭەشمەلەرندە قارالوون تەقدیم ئیتە. ،بل مەسئەلەلەردەك برنهێ سەویتتەر سایوزندا یتر ئوتو هەم یترذەن فایدالانودەك باشلانعس نیگێزدەرێ توراهندا. ،بل مەسئەلە توراهندا بولاساق جاستنێ کەڭەشمەگە رەئیس ،بولب ئیبتەش کالینین بیلدەلەنە. 2نسێ مۆهیم مەسئەلە قالا سەویتتەرێ توراهنداعێ زاکون پرایکتێ. ،بل کەڭەشمەگە رەئیس ،بولب ئیبە. پیتروۆسکی بیلدەلەنە.

شونان هوك، بیلاروسییا حۆکومەتننك ئشتەرێ توراهندا بیلاروسییا ساۋنارکومێ رەئیسێ ئیبتەش ئادامۆۋیچ داکلات یاهای.

بیلاروسییا سەناعەتێ ئوثە.

ئیبتەش ئادامۆۋیچتك داکلاذنا قاراعاندا، هۆکمێ یلدارذا بیلاروسییانك سەناعەتێ بیك نق کوتەرلگەن. ئەگەرذە 24-23نسێ یلعێ سەناعەت 100 پراسینت ئیتب ئالنها، 25-24-نسێ یلدا سەناعەتنك ئوثنشێ 134، ئوذعان یلدا 207پراسینت کوتەرلگەن بولا. 24-23نسێ یلدا سەناعەتکە 1میلییون 250مك هوم ئاقسا ئوذولعان بولها، 25-24نسێ یلدا 2میلییون، 27نسێ یلدا 8-9 میلییون هوم ،بولو کوثنلە.

ئاول حوژالقێلا نلعنب، هوعشقا تیکلم بولعان میقدارعا ینکەن. حاذر بیلاروسییا حۆکومەتێ ئاول حوژالعننك تاوارسلنعەن ئارتترودێ ئوثنك مۆهیم بورسێ ئیتب قویا. باشقا حۆکومەتێ ئەلله نیسەمە یلدار بولندا نیبارێ 10پراسینت یتر یوذوگەن بولها، سەویت حۆکومەتێ ئورنلاشقاندان بیرلێ بیلاروسییالا 20پراسینت یتر ئوذولگەن.

بیلاروسییا تاوار حاقێ ئوثورو یاعنان بوتەن سایوز یۆمهورییەتتەرلنە قاراعاندا برنسێ ئورندا ئورا تیهدکدە یارای. شوعا قاراماثان بیلاروسییا حۆکومەتێ ئیك کەرەکلێ تاواردارذك حاقێ ئاعێلا ئوذوروگە بوتە یاقتان یاردام ئیتەسەك.

بودژەتنك داحوت بولنمێ یایاق ئوثکەن. بیلاروسییانك داحوتێ 24-23نسێ یلدا 22 میلییون هوم، 25-24نسێ یلدا 41میلییون هوم هەم 26-25یلدا 65 میلییون هوم ،بولب 27-26نسێ یلدا 71میلییون هومعا ینکەن.

ئیگن ئەذرلەو شەب بارا.

ئیگن ئەذرلەو کامپانییاهێ باشلانعاندان بیرلێ ئوکراینالا 162 میلییون پوت ئیگن ئەذرلەنگەن. ئوذعان ،بل ،بل واقتتا 111 میلییون پوت ئەذرلەنگەن بولعان. بنیل بوینذای ئوذعان یلداعنا قاراعاندا 90 پراسینتقا ئارتق ئەذرلگەن. کاپیراتیفلاردك ئیگن ئەذرلەو ئشتەرێ توتراوعق ئارتا بارا.

ئیگن قورتقستار منەن کورەشکە 13 سەمالیوت.

قاسوئاۋیاحیم ئویوشماهێ بنیل 28 گوبیرنالا ئاول حوژالعندا مینیرال ماتدەلەرن قوللانو تەژرییەلەرێ یاهاو قرارعا ئویلای. ئوشون کەرەکلێ ئاقسا بیرلگەن. ئستالینگراد، ئەستەرحان گوبیرنالارندا هەم داعستان، قازاقستان یۆمهورییەتتەرندە 13 ئوقوس (سامالیوت) سارانچاعا قارشێ کورەش ئالب باراسقتار. گاز یبەرب یومراندارذێ قرو ئستالینگرات گوبیرناهندا بولاساق.

ئاول حوژالعێ ئالوگن یێو ئوکشلێ بارا.

برنسێ فیۋرالعاتیکلم ئوکراینالا 76میلییون هوملقتان ئارتتراق ئاول حوژالعێ ئالوگسێ ینیلعان. ،بل، ئوکراینالا ینیلرعا تێشلێ ئاول حوژالعێ ئالوگننك 95 پراسینتێ ساماهێ حەتلم بولا. ئاول حوژالعێ ئالوگن یێوذا ئارتیمۆۋسکی، میلیتاپولسکی، ئادیسا، پریمورسکی هەم چیرکاسکی ئوکروکتارێ بوتەن ئوکروکتاردان ئالداراق بارالار.

کوستانارذارعا ئیلیکتر یاقتهێ.

نوۋگورد گوبیرناهێ، ۋالدای قالاهندا کولێ ئیلیکتر ئستانساهێ هالتنا باشلانێ. ئستانسا ۋالدای رایوننداعێ بوتە کوستار پریدپرییاتییەلەرن ئیلیکتر ئینیرگییەهێ منەن تەئمین ئیتەسەك.

ئوکهدلك منەن کورشکە 7 میلییون هوم.

سایوز ئوذەك باشقارماهێ بودژەت کەمیسیەهننك پلینومێ ئوکهدلك منەن کورەش فوندێ 6·967000 هوم ئیتب راثلانێ.

— باشقورتوستان ئیلندە —

سەسەك هالدروذان قاسالار. ئاول حوژالعێ کوتەرلە. ئادنای ۋولباشقارماهندا تەرتیبهذلكتەر.

سەسەك هالدروذان قاسالار.

بذذك قرمقالێ ۋولسێ،مرذا ئاولێ ئوقتنو سلون ئاولدا سەسەك ئاورووێ ئارالماث بورون سەسەك هالوسێ کیلترورگە ترشب قاراعالا ئاولدان بر کشنلە یاردام ئیتب، ئلاو بیرمەنللەر.

ئاولعا سەسەك ئاورووێ ئیگکەس، ئوقتنوسێ توذمەنێ، ئوذ یانتان ئاث یاللاب، 12 ساقرم ئاولدان سەسەك هالوسێ کیلترتنێ. مەکتەب بالالارنا سەسەك هالدرعاس، باشقاگرۋداندار ذکدا بالاهێ ئالماعن، تیب، دیسەنتیکتەر منەن ئاولداعێ بالالێ کشنلەرذێ ئوسەر ئاث ساقرتب قاراعالا، 75 ئویلێ ئاولدان بارێ 4 - 5 کشێ کیلب بالاهنا سەسەك هالدرذللار.

منا ،ئوشوندای ئورندارذا ئاول سەویتتەرلە برگەلەشب. یەش بالالارعا سەسەك هالو تێشلێ ئیکەنن هۆیلەب ئاکلاتب، بالالارعا سەسەك هالدرب ئورعاندا ،بل یامان ئاورودان ینکل قوتولب بولو ئیتنێ.

ز. ئەحمەتێ.

ئایوذان قاسقان بورنکە.

ئارثلان ۋولسێ (ئستەرلێ کانتونێ)، حوذاییبیردین ئاولنداعوذاییبیردین ئیسمنە ئالعان ئوقو یورتوننك ئەگەرگێ مودیرێ م. ز. ئیبتەشتك یالقاو بولووێ سەبەبلێ ۋولپالیتپراسۆیت بر کامساموللێ (سەمیعولللا رەژەپێ) ئالماشقا یبەرگاینێ. لەکین منهنلا کیلکەسنە بیسەهێ منەن بالاهێ بیسەمننك ئاتالرننا قایتارب یبەرذلە، ئوقو یورتونا کیلگەن تلقرقمدارعا: «مین میگە عاشیق بولدم. بیسەمدێ ئایرب هینێ ئالام» تیب حاث یاذارعا توتونا.

ۋولپالیتپراسۆیت مندا بوتلرەك ئیزباج یبەرو ساراهێ کورهن ئیتنێ.

«کرەولێ»

ئوقتوسنهذ قالدلار.

هاباش ئاولێ (بیرگەن ۋولسێ) ئوکتەبر رێۋالیوتسییەهندان ئوشو کونگە تیکام مەکتەبلێ بولب، بالالارن یاثاین ئوقتب کیلەلەر ئیتنێ. بنیل ئوقتنوسنێ 8 ساقرم ئالتلقاعێ یوعاێ ئاولنا کورذللەر. حەذرگێ کوندە ئاول ئوقتنوسنهذ قالدێ.

حوژالق کوتەرلە.

هاباش ئاولندا 22 نسێ بل 45 لەب حوژالققا بارێ 6 عنا ئاث بار ئیتنێ.

حەذر 27 نسێ بل 53 حوژالققا 60-65 لەب ئاث بار. حوژالق یلدان ـ بل ئارتا بارا.

حالقتك کوکلێ کور.

تیك ئاولدا قوناق - ئوشوم کوب بولووێ ئاولدك ئیقتیسادێ کوتەرلمشنە ذور ئاماساو یاهای.

ئاول حالقێ:

- یادمێ هابان ،توێذارن یورودك ئیتندێ، ئوشوقتێقوناق-ئوشومدێ یوثورگە کەرەك ئیتنێ، حوژالعبذعا زیاندان باشقا فایداهێ یوق» تیذەر.

کامسامولدار ئارتا.

ۋ. ل. ك. س. م. یەچەیکەمنك ئشێ مانورعنا بارا. تیك ۋولکامول بیکهیرەك کیلە. ئشتێ یونەلب قاراعانێ بولباسنلق ئیتکنێ یوق. شولای بولها لا ئشتێ ئوذ باشتارندا ئالب بارالار.

ئاعزالار ،ئوذو کوندەلە ئارتو ئوثنوندە.

«ریسان»

ئادنای ۋولباشقارماهندا تەرتیبهذلکتەر.

ئستەرلێ کانتونێ، ئادنای ۋولباشقارماهێ رەئیسێ ئیدلبایق هەر واقت ئسب ئیثرەلە حالق ئاراهندا بولعان، ۋولباشقارما ئسندە بولعان، نورلێ تەرتیبهذلکتەر، حولیگانلقتار ئشلەب یوری.

یاگرافقا کورس یوثوروب قایتوسێ زاکیر بایرامعولێنێ کانتون باشقارماهێ ۋولباشقارما زاگسێ ئوثندلنە بیلدەلەب یبەرمەهەلە. ۋولباشقارما رەئیسێ بنا «ئسرمەك هیقێ قویام، ئسرمەمەك یوق» تیب ئانکاذ بیرە. کانتون باشقارماهێ باینراق حوژالقلێ سارورذنیکتارذێ سمارب ئانك ئورنتا بایرامعولێتێ ئالرعا قوثاقان بولها لا، «بذذە بارلا بارلێ» تیب بایرامعولێنك یوثتەذ، بیرمەێ بر بانراك بولووقا قاراماثتان ئالمای کیرێ قایتارذێ. ئانك ئورندا ئسماقای ئاولننك ئیمام فەحرەدینێ تیگەن کشنێ بیلدەلەب حەذر ،ئول ۋول زاگس پوشنا بولنگێ قیسمنەن ئیکێ ،ئورنذان ژالونیا ئالب یاتا. ۋولباشقارما ئاتنارن قارلاوسێ کور کارام بیکقوزیندا رەئیسەن برذە قالماقا ترشا. ئادنلا ئسب ۋولباشقارما یوثتنا ئیتەلە، زەذتیییە واقتدا سارورذنیکعا قامالساڵاب موکننب یوری، هەر واقت بیسەهێ توقماى.

ۋولباشقارما رەئیسننك هەر واقتتا ئسب یوروووێ کوندەگێ ئشتنك واقتندا ئوتەلە یارووتا ذور قاماساو یاهای ،بل ۋولستا ئسکنك، حولیگانلقتاردك کوبەیوذەرلە ۋولباشقارما رەئیسننك ئوذێ باشلاب یورورلنەن کیلە.

هایلاو واقتتارندا مندای ئیثرك باشتارذێ تیمر هیرکێ منەن قنوارعا کەرەك.

«مدەنەك ئوس ساناهێ»

حولیگاندارعا ئیرك بیرلمەهن.

تاشلێ ۋولسێ، ساناباب ئاولێ ،ئورمان قاراوسهێ نوردەولەتێ ئسکەن هەم ئای-ئق واقتتارندالا حولیگانلق ئشلەب یوری. یەذێ کونێ بر یانراچکانێ توقماعاینێ، کوبتەن توگل تولە شەریفیان رسمابێ تیگەن کشننك بیسەمنەیەبنشرگە ئوبلاعاس بیسەمن ئارالیم تیب سقتان شەریفیانك ئوذندە بیسەمنەدەك منەن توهاب کیتنێ. ئانك منهنان باشقا حولیگانلقتارلا کوب ،بولب، ئاول سەویتتەرلنك یوموشاللعێ ئارقاهندا یاثرلب قالا کیلدللەر. تەرتیب عاقلاو ئورگندارێ منێ ئاذراق ئالمعا ،ئوثرتهالار زیبان ئیتمەث ئیتنێ.

«حەبەرسێ»

ئایعا برگنە تابقر کیلە.

ئستەرلێ کانتونێ، بیرگەن پوشتا کانتوراهنان مرذاش ئاولنا کیلە تورعان پوشتالیون بیك هیرەك کیلە. کیلگەن واقت ئوذێ ئیثرك بولا.

نیشلەب هەر واقت ئیثرك بولامك. ئوذك پوشتانێ بیك هیرەك کیلترمەك تیهدك، «میگە ژالوونیائێ ئذ بیرەلەر» تیب یاواب بیرە. مندای پوشتالیوندارعا برەر سیك قوییپ، گەزیتە، ژورنالدارذك ئاولدارعا واقتندا ئارالووتا نق ئیعتیبار ئیتەرگە کەرەك ئیتنێ.

«ئلاسن»

کوسمە سەیاسی مەکتەب ئاسلدێ.

یلابر کانتونێ هابر ۋولسندا کانکوم تاراقتان 3 نسێ فیۋرالدا کوسمە سەیاسی مەکتەب ئاسلدێ. ،ئوشو کوندە 10 لاب پارتییا ئاعزاهێ، 12 کامسامول 7 پارتییاهێ کرەتنیەتەر ئوقوب یاتالار.

ح. ئیسلامێ.

ئوقوسللار یاردام ئیتتێ.

م- قولێ ۋولسێ، سیروسێ ئاولێ سەویتتە هایلاو واقتتا ئشقێ کانیکولعا قایتقان ئوقوسللار بیك ئاکتیونای قاتنشب، سەویتتەرگە کەمەرذێ هایلاو توراهندا فایدالێ کەڭەشتەر بیرب، یارلێلار فایداهێ کوذەتکەن کشلەرذێ هایلاب قالدروعا ترشتلار. کیلەهێ یلعارذالا ئشقێ کانیکولدك هایلاوذار واقتتا نورا کیلترب ئشلەنوون کوتەبێ.

«کورۆك»

بلای بولعاس کەرەکلە یوق.

م- قولێ ۋولسێ، سیروسێ ئاولێ سەویتێ یانندای هایلاو کەمیسییەهێ هایلاو حوقوقنان مەحروم ئیتترگە تێشلێ حەنهذگنە کشلەرذك ئیسملگن توذوب ۋولس هایلاو کەمیسییەهنە یبەرب ئولانتنێ.

حوقوقتان مەحروم ئیتلگەندەر بلا بولماینسا ۋولس هایلاو کەمیسییەهنە بیرەلەر. ۋولس هایلاو کەمیسییەهێ زاکلیوچینییەهێ منەن کانتون هایلاو کەمیسییەهنە یبەرە.

ئە، کانتون هایلاو کەمیسییەهێ حوقوقتان مەحروم ئیتلگەندەرگە حوقوق بیرب قایتارا. ئاولداعێ هایلاو کەمیسییەلەرننك سمارعان قارارلارذێ ئاشماعاس، ئالار حوقوقتان مەحروم ئیتلگەنن کانتون باشقارماهێ قایتاتان حوقوق ئورعاس ئاولدا هایلاو کەمیسییەهننك کەرەك یوق.

منان ئاذاێ ئادای ۋالاکیتالارعا بیرلمەهن.

«کورۆك»

ۋولباشقارما هیکە ئەینەم، مەعاریف شوعبەهێ هین ئکلا.

ماقار ۋولسێ، تاشبوکەن ئاولێ ئاولدان 5-6 ساقرم ئالقلقاعێ بر ک یورتێ نارکامزیم روحسەتێ منەن ئاولعا ذت ئیتب هالو ئوسون ئساب ئسالی مەعاریف شوعبەهنلە ،ئول سانتا ئاو مەکتەب ئیتب هالو ئراسحوتێ بلذمن تیب وەعدەلە بیرگەینێ. حەذر 2 بل ئیتنێ، مەکتەب هاماى ئشلەب یو سرب ،ئولورا.

باشتا یەشتەرذك ،بل ئشتەرلنە قار ئوثکەن ئاول یابەورا - کولاکتارێ ح مەنذك قوللنذاعێ نێ کیلەن ئیتنێ بیت ئواتو.یلە روذەن باشقا ئشنێ یلەم تیب یەشتەرذك روحن ئوثورەلەر.

وەعدە بیرگەس باشلانعان ئشتێ قویو ساراهێ کوررگە کەرەك ئیتنێ. مەکتەب یوبێ 17، ئیتنێ 11 ئارشین بولعانلق ئاول حالقێ ئوذ راسحوتێ منەنگنە ئش یوثره ئالرلق توگل.

م. سانلبق

ۋولس ئسیزدێ ئوتکەرلدێ.

یلابر کانتونێ، هابر ۋولسندا 1 فیۋرالدا 5 نسێ ۋولس سەویتتەر ئسیز ساقرلدێ.

بثیلعێ ئسیزد ئوذذەنك ئشلکلێ ،تنس ئوتووێ یاعنان قاراعاندا ئوت یلدارداعێ ئسیزدارذان کوب ئالدا ئورا ئسیزد ئوس کون دەوام ئیتب، دیلیگ کون تەرتیبنە قویلعان یوتە مەسئەلەگ قنذان قاتنشب، یاکێ هایلانعان ۋولس قارماهنا کوب ئشتەر یوکلەتب قالدردلا

ح. ئیسلا

هایلاو کامپانیالارێ نی کورهتتێ.

(«باشقورتوستان»، «یاڭێ ئاول»، هەم «کراسنایا باشکیرییا» گەزیتەلەرێ ماتیریالدارذن ئالندێ).

I

بثیلعێ هایلاو کامپانیاهێ باشقورتوستان پارتییا، سەویت ئویوشمالارێ ذوبم ئالعاندا یتنمرلك ئالدان ئەذرلەنب قارشێ ئالدێ. ئوذعان یلعێ هایلاوذارذاعێ یتشهذلکتەر کوذ ئالدندا ئوتولب، بنیل ئالارذێ قابانلاوذان هاقلاو ئوسون پارتییا ئویوشماهێ ئوذ واقتندا کەرەك بولعان سارالارذێ کوردێ. شونك ئوسون ،ئورندارذان کیلگەن ماتیریالدارعا قاراعاندا ذوبم ئالعاندا هایلاو کامپانیاهێ قدنعەنلدرلك بولب ئوتە تیهدك یاکلش بولمات.

کوبکنە ئورندارذا حیساب بیرو کامپانیاهێ ئوتکەرلدێ ئیتنێ. کوبکنە ،ئورندارذا هایلاو کامپانیاهنا ئەذرلەنو بولاراق یارلێ کرەثنیەن هەم قاتن قنذار یتیلشارێ ئوتکەرلدێ.

ئورندارذاعێ توبەن سەویت، پارتییا هەم کامسامول ئویوشمالارێ هایلاو توراهنداعێ تەعلیماتتێ نق تیکشرب ئشکە کرشتلەر. قایهێ بر ئیش کەمیسییەلەرنكگە هایلاو کامپانیاهندا کوبکنە ئشتەر ئشلەگەنلكتەرێ کورلە. مەثەلەن: ئالار قایهێ بر ئورندارذا یارلێ کرەثنیەندەر، قاتن- قنذار ساپرانییالارن ئوذعارذللار. هایلاو کامپانیاهنا ماحسوس ئستینا گەزیتەلەرێ سعارذللار.

ئالدان ئەذرلەنو ئارقاهندا ئاولدان کیلگەن حەبەرذەرگە قاراعاندا هایلاو کامپانیاهننك ،ئوکشلێ یاقتارێ کوذگە بەرلە:

1 نسێ، کوبکنە ،ئورندارذا یارلێ منەن ،ئورتا حەللێ کرەثنیەنەر هایلاوذا برذەملك کورهەتتلەر.

2 نسێ، هایلاو یتیلشتارندا موللا، موئتنای، کولاك، ئسپیکولەنت قوتقوهێ ئارقاهندا ئالار یاعنان هایلاوسێ ،ئورتا حەللێ کرەثنیەنەرگە یارلێلار یاتراکتار سعب، قارشێ هۆیلەبەنەر هەم ئالاردك هوذذەرلنە یوتە سابرانیا قاتنشا.

3 نسێ، هایلاوسلاردا ئاکتیفلقتك نق ئوتکەنێ کورلە. مەثەلەن، یەلەبەی کانتوندا حیساب بیرو ساپرانیالارندا 30%دان 55% حەتلم هایلاوسێ قاتنشا. یورۋ کانتوندا دورت ۋولستان ئالعان حیساب، هایلاو ساپرانیالارندا ئاوشقا ئیە بولعان هایلاوسلاردك 52% تێ قاتنشقانێ کورهەتە.

باشقا ئاولداردان، ۋولستاردان کیلگەن ماتیریالداردا حالق ئاراهندا ئاکتیفلقتك ئوتکەنێ توراهندا هۆیلەیەر. هایلاوسلار ئوذوذ، قاتنشو منەنگنە قدنعەتلەنمیسە سەویتتەرذك ئشتەرن نق تیکشرب، تێشلێ ناکازدار بیرەلەر.

4 نسێ، توبەن سەویت ئویوشمالارندا «حەربێ کاموونیزم» میتودتارن، سەویت دیماکراتییاهێ منەن ئالماشترلووێ منەن برگە پارتییا یەچەیکەلەرذك یتەکسلكلێ کوسەیگەنێ کورلە.

5 نسێ، قاتن- قنذار هایلاوعا نق قاتنشالار. هایلاو کامپانیاهننك ،بل کوڭللێ یاقتارێ ئورندارذاعێ پارتییا، سەویت ئویوشمالارننك هایلاو کامپانییاهن یتشمرلك ئەذرلك منەن قارشێ ئالعاندارن کورهەتەلەر. توبەن پارتییا ئویوشمالارێ ئارالاتان بولعان یتنمەکسێلك، ئاول سەویتتەرلنە پرالیتاریاتقا یاقن تورعان هەم حۆکومەت ئشتەرن ئوذذلك ئوذونە یوکلەگەن بورس ئیتب تاندای، ئانك قاراذارن ئورموشقا ئوتکەروذە ئوذێ پرالیتاریات دیکتاتوراهێ قارشندا مەئمول ئیتب ئیتەبلەرذەی کشلەرذێ ئوتکەروذێ تەئمین ئیتتێ.

شولایوق هایلاو کامپانیاهننك ،بل کوڭللێ یاقتارێ پارتییانك سەویتتەرذێ یەذلەندروگە ئنتقان بولمنك ذورلقلگن کورهەتب، قایهێ بر ئورقاتتاردك مەعەمبەرلك، ئیئنوذەرێ ،ئورنهذ ئیکەنن ئاسب بیرە.

II

هایلاو کامپانییاهننك کوڭللێ یاقتارێ کوذگە بەرلو منەن برگە، ئانك یتشهذ یاقتارلا یوق توگل. قایهێ ،ئورندارذا پارتییا، کامسامول هەم سەویت ئویوشمالارێ هایلاو کامپانیاهن کوب یتشهذلکتەر منەن قارشێ ئالدللار. شونك ئارقاهندا هایلاوذا کوبکنە کوڭلهذ کارتینالار بولعلانێ. مەثەلەن: میلوفکالا (ئوفو کانتونێ) پارتییا هەم کامسامول یەچەیکەهێ هایلاو ئالدلنان بر قالایدا ئەذرلەك کورمەێ. شونك ئوشوندە ئاندا 296 هایلاوسنان بارێ 45 کشنگنە هایلاو ساپرانیاهنا کیلێ قاتن قنذاردان ئوتووسنان باشقا ساپرانیاعا بر کمدە کیلوسێ بولمای.

،ئورلوفکالا هایلاو ئالدلنان بارللار، قاتن قنذار ساپرانیاهێ ،ئوذعارلمای. شوعا کورەلە قاتن- قنذاردان ئوس- دورتکنە کشێ بولالار.

توناتار ۋولسندا (تامیان- قاتای کانتونێ) هایلاوعا ئەذرلك کامپانیاهێ بوتونلەی ئوتکەرلمەنێ- تیهەگندە یاکلش بولمات. بارێ ئیکێ ئاولدا یارلێلار ساپرانیاهێ هەم دیلیکاتکالار بولعان ئاولدا قاتن- قنذار ساپرانیاهێ ئوتکەرو منەن سیکلەندللەر. حیساب بیرو کامپانیاهێ بوتونلەی ،ئوذعارلمانێ.

مەعموت هەم یەلەبەی کانتونداردك قایهێر ۋولستارندا شوندای یتشهذلکتەر بولا: ۋولس باشقارماهێ ئاول سەویتێ هایلاو ساپرانیالارندا یوذهەنذەلە حیساب داکلاتتارێ یاهامایذار. ۋولس باشقارماهێ ساستافندا باشقورت، تاتارذار بولهالا، باشقورت تاتار ئاولدارندا ،ئورت داکلادچیکتارێ یبەرذللەر. ساقترو قاعذاذارن هایلاو ،ئوذعاس یبەرودەرذە بولعلانێ.

شولایوق هایلاو تەعلیماتتارن ،ئورندارذا بیك هوك ئالعان توبە کەذرذە بار. (ئستەرلله) تەعلیماتتێ ئاڭلاای ئش کورب یاڭلشتار یاهاذا بولعلانێ. قایهێر ئاولدارذا موللا، کولاکتارذێ حوقوقتان مەحروم ئیتەلەر، ئە، سیمییەلەرنە هایلاو حوقوقێ بیرەلەر، یە بولماها ئاذاهێ موللا بولو سەبەبلێ کامسامولدارذێ هایلاو حوقوقنان مەحروم ئیتتللەر.

منا ،بل یتشهذلکتەر ئەلبیتتە هایلاو کامپانیاهندا کوڭلهذ کارتینالار توذذرلار. ئەگەرذە مندای یتشهذلکتەر منەن قرقا ئورەوشتە کورەشمەگەندە سەویت تیرەهندە پرالیتاریاتقا هەم کرەثنیەندك ئشەن قاذانوتا سیت بولعان ئیلیمینتتارعا یتلو یەگلەر. شونك ئوسون کیلەسەکتە مندای یتشهذلکتەر منەن یعراق ئەهەمییەت بیرب قرقا ئورەوشتە کورەشرگە کەرەك.

III

بثیلعێ هایلاو کامپانیاهندا بیکرەکتە سەویت ۋلاستنا سیت بولعان ئیلیمینتتاردك ئاکتیفلقێ ئوتکنێ کورلە. ئالار ئوذ تلەکتەرن ئوتکەروذە نورلێ یولدار منەن سارالار کورەلەر.

ئالار یارلێلارذێ ئوذ ئارتتارنان ئیەرترگە ماتاشالار. یارلێلارذێ ئیەرتوذە منا نیندەی میتودتار قوللانالار. برنسێ، ئالارذێ قاراکوس منەن قورقتتالار. ،بل تورالعێ ،ئورندارذان کیلگەن ماتیریالدار توبەندەگێ هوذذەرذێ هۆیلەیدەر.

ئەلشەی ۋولسندا هایلاوذان مەحروم بولعان کولاك بالالارێ ینیلشب، ،ئورامدا ،ئوسراعان یاراکتارذێ توقماب، نذرەلەرن ئواتب یورینەر، ئیتکێ ماقار ئاولندا هایلاو حوقوقنان مەحروم بولعان کولاکتار ساپرانیاعا کیلب یوتە ینیلعان حالقتێ قورقتب، هایلاو کەمیسییەهێ ئاراهنان تەقدیم ئیتلگەن کاندیداتتار ئیسملگن ی.رنا ذا، ئوذ کشلەرن ئوذذرالار. حۆکومەتلە برگنە یارلێ ئاول سەویتننە ئاعزا بولب ئیتە. ئورشەکمن ۋولسندا (ئستەرلێ کانتونێ) ئەذربیکە تیگەن ئاولدا کولاکتار ساپرانیاعا ئسب کیلب «قولعق کتوسلارذێ» تیب ئاقرالار. لەکین ،بل قوذعالش کولاکتار ئوسون حۆکومەتنێ قالا یتیلشتان ئوذذەرن قتوب سعارالار.

ئیکنسێ، یارلێلارذێ «یاللوو» هەم ئالارذێ ئالداو ئسولدارێ منەن کولاکتار ئوذ تلەکتەرن ،ئوذعارعا ترشالار. مەثەلەن قرعێ میبەکە ۋولسندا یورتتارێ حالق قوللنداعێ ئالعان بر کولاك بر ئاذ یارلێ یاتراکتارذێ ئسرب، هایلاو یتیلشتدا یورتتارنك قایتارلب بیرلوون هوراب تاوش قوبتارا. قایهێ بر ،ئورندارذا «،بل مکن حالق ئوسون کوب حذمەت ئیتکنێ ئیتندێ، ئانێ ،بل ئشتەن بر ئاذ بوشاتب ئورورعا کەرەك» تیب «یەللوحیستەرێ» منەن یارلێ هەم ،ئورتا حەللێ کرەثنیەندەرذێ ئالداب ئوذ کاندیداتتارن ،ئوذعارهانشالار.

ئوسنسێ، کولاکتار ئوذ تلەکتەرن ئوتکەروذە «قارتلێ، یەشلك» مەسئەلەهێ یتیلشتاردا قوذعاتب، شونان فایدالانماقسێ بولالار. بلاگووێشچینسکی ۋولسێ، سیمونفکە ئاولندا ماکارف تیگەن کولاك یتیلشتا «بیك یەشتەرذێ هایلارعا یارامای. کامسامولدار ئالار یەشتەر ئێلێ قارتتارذێ هایلارعا کەرەك» تیب تاوش کوتەرە.

دورتنسێ، کولاك قایهێر ،ئورندارذا حوقوق ئالو ئوسون هایلاو کەمیسییەلەرننك یوموشاقلعێ منەن فایدالانالار. مەثەلەن: بیکتاش ئاولندا هایلاو کەمیسییەهێ موللانێ حوقوقتان مەحروم ئیتب، عائیلەهێ مەحروم ئیتمەی. ساعادای ئاولندا کولاکتێ حوقوقتان مەحروم ئیتەلەردە سیمییەهێ ئیتمەیەلەر. ئەسەن ۋولسێ، قاراقلار ئاولندا هایلاو کەمیسییەهنە ئاعزا ،بولب کولاك تەرندەشتەرێ ئلدگو ئارقاهندا ،بل ئاولدا قایهێ بر کولاکتار حوقوق منەن فایدالاندلار.

بیشنسێ، کولاکتار ئوذ تلەکتەرن ئوتکەروذە بوتە ئەیامەتلکتەرذێ ئشلەمەی ئالمایذار. مەثەلەن: قرعز میبەکە ۋولسندا هایلاو حوقوقنان مەحروم بولعان کشلەر هایلاو کەمیسییەهن بسرانب، ،ئورامعا پراکلامیسییالار یەبشتەرەلەر. یالقسێ ۋولسندا بر ئاولدا هایلاو ئوذعاس کولاکتارذك بر ئاگینتێ ۋولس ئیسمنەن یالعان داکومینتتار منەن کیلب، یاگنان هایلاو ئوذعارا.

منا ،بل فاکتتار یوتەمنلە کولاکتارذك ئوذ فایدالارن کوذەتوذە نورلێ یولدار منەن قرقا سارالار کورگەنلكتەرن کورهەتەلەر.

ئالار منەن فیکرذەش بولعان موللا- موئتنایدار ذا قوذعالشتارێ کورنگنلەێ. مەثەلەن: شاران ۋولسندا شانگیرەیق تیگەن مۆئەسسیب هایلاو ئالدلنان بوتە ئاولدارذا یوروب سعا.

یورگەندە هۆیلەگەن هوذذەرێ: «ئەلە یەماعەت سەویتتەرگە هایلاو واقتتارندا ئاولنلە منەذێ یوموب تورماعز. موللالارعا گراژدانلق حوقوقێ بیرلوذێ، ئالارعا موللالق ئالوگێ ئالنماوذێ ذوبم ئاول یتیلشتارندا هوراعز، تیبوژمن میبارات. ۋولس باشقارماهنا «مین 50 ملك حالق ئیسمنەن هۆیلەشەم» ذونك ئوسون میلم تەلەکتەرگە ئەهەمییەت بیرلگێ، تیب، ۋولس ئاکتیفێ مینم ئارتمدان ک حالق ئیبەرە، تیب قورقتماقسێ بولا. موللا حوقوق هوراى.

ئالار (موللالار) هایلاو کامپانیاهن لندا حالقتێ «موللالارعا موللالق ئالو هالنماهێ، دین ئوقتنو ئشتەرێ کیگیە موللالارعا هایلاو حوقوقتارێ بیرلهن» تیگ لوزونع منەن ئویوشترورعا ئتەکلەنلەر.

بەلش قوذعونذارێ، کولاك- ئسپیکول تەر باشتارن قالقتب قارایذار. ئەلبی بلاردك ،ئسن حولیگاندار منەی ئش ئیت ندەرگنە پرالیتاریات سوتێ تێشلێ یار بیرە.

لەکین حەبلە یولێ منەن ئوذ تلەك ،ئوذعارعا ،ترلشوسلارعا قارشێ یوتەن سارالار کوررگە کەرەك.

پرالیتاریاتقا دوشمان بولعان ئیلیمینت ئاکتیفلقتارن یاثا تورعان ئیك ئشانسلێ دوشماندار ئوسون ئیك قورقنسلێ ئالو لار منەن ،ئورتا حەللێ کرەثنیەندەر هندا ئلمەنێ نعتب، ئالاردك ئاکتیفلق پارتییا توشقانسا کولاکتارعا قارشێ ئویوش

شوعا کورە هایلاو واقتتارندا پارت کامسامول هەم سەویت ئویوشمالارننك کوسێ توبەندەگێ مەسئەلەلەرگە یونەلر لکەن بولورعا تیێش.

1) یارلێ منەن ،ئورتا حەللێ کرەثن تەر ئاراهندا ئلمەنێ نعتب، هایلاو واقت ئالاردك برگە ئش کورودەرن یولدرو ترلشورعا؛ 2) موللا- موئتنای، کولاك- ئس کولدنتەرذك حالقتێ ئالداو بولداران لنلارعا نق ئوشوندرورگە؛ 3) هایلاو کەمی لەرنلە کولاکتارذك قوذا - قوذاعێ بیلدەلەوذەن هاقلانرعا؛ 4) هایلاو کامپان ئالدلنان یارلێلاردێ بوتە مەسئەلەلەر تانشترعا کەرەك.

منا شولای ئشلەگەندە سەویت دیما کراتییاهنان پرالیتاریاتقا سیت بو ئیلیمینتتار فایدالانا ئالماثلار هەم ئول حەذمەت ئیتەلەرننك ساق دیماکراتیی ،بولب قالر.

(ئاذاهێ بار.)

حەبیب - حەسەن

Пролетарии всех стран, соединяйтесь!

Адрес: ئەدرەس:

Вол. .... Дер. ....

фам. .... Имя ....

Волостная почта должна заполнять полностью

بل نومىرذا: سىيتئىل هەم مەوىتەر سايوزندا.

باتقستار ئەذرەك بولهن، تيحنيكومدارعا ئەسە تلى كەرەك. حەبەرلەشو هەم بەيلەنش ئشتەرێ، هايلاو كامپانيالارێ نى كورهەتتێ. هابر ۋولسندا پارتيا يەهە. يكەهێ. كاپيراتيفتارذا شيكايەت دەفتەرێ. تاوق ئاثراو فايذالئمێ!

فيليەتون: ئبنكێ قالقتار ئاراهندا.

№ 20

فيۋرال. 17

كسێ ئاذنا.

1927 يل.

ئايرم نومىرێ 5 تين.

گەزيتەنڭ حاقێ.

«باشقۇرتۇستان»

بر ايعا 30 تين

3 ايعا 85 «

يارتێ يلعا 1 - 60 «

بر يلعا 3 - 40 «

ئيدارا هەم كانتوراننڭ ئادريسێ.

Уфа. ул. зенцова №26

„Башкртстан„

ۋ. ك. پ. (ب) نڭ باشقۇرتۇستان ئۆلكە كەميتەتێ هەم باشقۇرتۇستان ئۆذەك باشقارما كەميتەتێ گەزيتەهێ.

Орган: Вашобкома В. К. П. (б) и Ц. И. К. а А. Б. С. С. Р.

ئيعلان حاقێ.

پيتيت يولينڭ ئاذاقێ بيتتە 30 تين، برنسێ هەم ئۇرتابيتتەرذە 60 تين، سيت ئالائيعلاندارێ 100 % ئارتق.

كانتوراهەم ئيدارانڭ تيليفون نومىرێ 283

بۆتە دونيا پرالينارذارێ برلەشگێلە!

باشقۇرتۇستان

Bâŝqortostan

Государств. Баш. Центр. Публ. Библиотека

ئيمپيرييالزمعا قارشێ كۆرەش كونگرێسندا.

لاتۋيا حكومەتێ ئۆذاق يەشەمەث. شۆملێ سەعەت ياقنلاشا. ياپونيالا بوران. چيمبيرلين قتاى ئۆثتۆنەن ئۆشاقلاى. ئانگليا ئۆذ سەيەسەتن ئالماشترماى، تۆرۈب بايكوتتان تورقامايذ.

چيمبيرلين قتاى ئۆثتۆنەن ئۆشاقلاى.

لاتۋيا حوكومەتێ ئۆذاق يەشەمەث.

شۆملێ سەعەت ياقنلاشا.

كامونيستار پيرۋاروتي بولاسعن بلب تۆرعاندار.

ياپونيالا قاتێ بوران.

ۋاگونذا هەلەكەت.

ئانگليا ئۆذ سەيەسەتن ئالماشترماى، تۆرۈب بايكوتتان توقرامايذ.

ئيمپيرييالزمعا قارشێ كۆرەش كونگرێسندا.

حەبەرلەشو هەم بەيلەنش ئشتەرێ.

باشقۇرتۇستاندا تيليفون، تيليگراف هەم پوچتا مەنەن حەبەرلەشو ئشتەرن يولعا هالو پلانێ.

باتقستار ئەذرەك بولهن!

تيحنيكومدارعا ئەسە تلى كەرەك.

ئۆتۆكسارلارعا قولاعندا.

ئوقوسىلارىبىز قولاعىنا!

19 نسى فيبرال (شەمبى كۆن) كيس سەعەت 6 لا «باشقۇرتۇستان» ئيدارەسى ياننا (زينتسوف ئورامى 26 نسى يۇرت، 7 نسى بولمەلە) ئۇزالاھنداعى بۆنە ياذىشوسى ھەم ئوقوسىلارىبىزدىڭ 2 نسى كەڭەشمەھى سافرىلا.

قارالاساق مەسئەلە:

1 - گەزيتەبىزدىڭ تەوگى بيتى ھەم «باشقۇرتۇستان ئيلنە» بولنىڭ كەڭەشمەگە بۆنە ياذىشوسىلارىبىز، ئوقوسىلارىبىز ھەم ئەدەبيەن نە گەرەگى، ئيستينە گەزيتەمى ريدكاللىكييەلەرىنەن وەكيلدەر سافرىلا.

ئيبتەشتەرذىڭ قويلعان مەسئەلە تورامندا ئەذرلەنب كيلوذەرى ئۇتنلا.

«باشقۇرتۇستان ئيدارەسى».

قاتنقىذار تۇرمۇشى.

قىذارذى ھاتو ھاماندا بۆتمەى.

باشسيك ئينسترۇكتۇرى تارافنان ھايلاوذارذى ئەعەمىيەتى تورامندا داكلاد ھۆيلەندى. قاتن - قىذار تارافنان تۇرلى ھۆراوذار بيرلدى. ئاول سەويتەرى ھەم ۋولباشقارماعا ئوتكەرللر گە تنيش كشلەرذىڭ تىمەھن ئۇتب ئيشتنر گەس قايبى برەوذەرن بيك نۇ تەنقيد ئيتنلەر، 10 كانديدات ئارامندا قاتن - قىذار ذان بارى برەوگنە بولوون ئيعتيبارعا ئالب، ئيك كەمندە 2 قاتن - قىذ بولهن تيب، ئۇذ ئارالرنان كانديداتورلار كورھتتلەر.

ئاذاقتان قالماقۇل ئاولنداتسلعان ئاراقى لافكامنىڭ حوزالقفا ذور زيان كيلتروۋى ھە بەبلى ئاراقى لافكامنىڭ قالماقۇل ئاولنان ئالتنوون ھۆرانلار. سابرانيا بيك روحلى ئۆتتى.

و. عەزيز.

كرەشتيەن حوزالعندا ياللانعان حذمەت.

ترودواى كرەشتيەن حوزالعندا يارذامسى ئشسى قول ياللاو - واقتلى پراۋيلالارعا قاراب ئشلەنە.

كۆندەلك ئش سەعەتن بيلدەلاوذە گنە ئيكى ياقنىڭ كيلشونە قالدرىلا.

پراميشلينوست تيپنداعى كرەشتيەن حوزالقتارندا - مەثەلەن فابرىكا كيلترە تۇرعان برەى پريدپرييـاتياعى بولعان يەكى يللق داحوتى 800 ھومعان ئارتق بولعان حوزالقتاردا سەويت حوزالقتارنا قارانا تۇذۆلگەن «حذمەت كوديكسى» بوينسا بيلدەلدەلەر.

ئشسى قول ياللاوسى ھەر بر حوزالق دوگووۇر تۇذو ئۆسۆن ئوذى ،ئنرشرعا كەرەك: ترودواى كرەشتيەن حوزالقتارى ئيكى ئاذنانان، پراميشلينوست تيپنداعى حوزالقتار بر ئاذنانان ھوگما قالدرعا يارامـاى ھەم ،بل دوگووۇردا ياللاوشارتتارى،حذمەت، حيساب ئالو ئۆرەشتەرى...

پراۋسايوز تارافنـان ئـاول دەويتنە بيرئلب تركەئللە، ياللاوسى يەكى يـاللانوسى (يەكى ئيكئيلە) ئوثى - ياذا بلمەعەلەر ئاول سەويتى بلاردىڭ ئيكئەنكدە ئالدنندا قسقرب ئوقى ذا، ئيكى ياقنا شوعا ئۆريزابولهالار شول كـۆينمە؛ ئۆريزا بولماھالار دوگووۇر تۇذوسىلەرذىڭ كيلشو وى بوينسانئيشلى،ئوزنن تۇذەتب تركەى. ئاذان ئيكى.ياقىللا برەرذى بيرە،برەن ئوذنئە ئالب قالا.

ياللاوسى ھوگنان شول دوگووۇردا كورھەتلگەن واقتتار ئسنده ئش حاقن تولەى بار- عاناقلعى تورامندا دوگووۇرعا واقتندا ئاميتكالار ياھانا يـارعـا تنيش. لەكين ئـوذئنەن هيسبر نەمە ئارتىرعا حاقى يوق.

ياللانعان واقت ،ئوذب كينكەسنە،ياللاوسى منەن ياللانوسى برگەلب تيكشرر گە:

ئش حاقتارى (ئاقسا، كنيم وە باشقانەمەلەر) واقتندا ئوتدلە بارون دۇرۇثلب قـول قويارعا...

دوگووۇر - ئيكى ياقنىڭ دا كيلشووى منەن تۇذۆلپەلە ياللانوسىنىڭ ئشئارتى،«واقتلى پراۋيلا» لاكورھەتلگەندەن ناسارقويلارعا تنيش توگل.

دوگووۇر - 3 دانە تۇذۆلب ياللاوسى يەكى ...

زاكونذار، ئيسملى باشقۇرت تلندە ھـۆراو- ياوبلى ئينب ياذلەان بـر كيتـاب بـار. بثنى ئورنداعى ئيبتەشتەرگە ئالدرب ئوقرعا كەڭەش بيرەبذ.

ۋولئارگانيزاترشا كەرەك.

ئەلمتبوعاتى كوبرەك تاراتايق!

ئاۋيياحيم.

ئاۋيياتسييا مەكتەبتەرنە ئوقوسىلار ئالو 5 نسى مارتقا كوسرلدى.

ئالاب ئيتلە تۇرعان بلم ئالار ئۆسۆن بايستاق توبەتەيتلدى. ئاۋيياتسيا مەكتەبتەنە كرگە تلەوسىلەرذىڭ عاريزالارى 5 نسى مارتقا تيكلم كانتۆرندا - كانتۆن ئاۋيياحيم ئۇيۇشمالارى...

ئشسى، كرەشتيەن قـزل ئارمييانىڭ ئاۋيياتسيا مەكتەبتە تەويتەگى 4 نسى تابقر ئوقوسىلار ئالو واقتى س.س.س.ر ئاۋيياحيمى...

تۇرلى حەبەرذەر.

* بيلاروسييا كوستپرومسايوزى بتيل ھومالا قايناتا تۇرعان 30 زاۋودتى ئشكە قوشاساق.

* بۆنە ئەرەسەى ھونارسلق كاپيراتيفتارى...

منەن لوندون ئارامندا پاسازير يۆرونە تورعان 4 ئايروپلان ھلاك بولعان.

* ئيسپانييا بارذارى بويندا ...

ئيدارانان ياوابتار.

تۇذەتو.

«باشقۇرتۇستان» گەزيتنىڭ 18 نسى نويبرندا ميتر تۇلسەوى ھەم سەربى بيگگەى، تيگەن مەقالەنىڭ برنسى باعانا. 22 نسى يولنداعى «ئيكمەك ئالعان» تيگەن ھۆيلەمەى «ئيكمەك ميسى ئالعان» تيب تۇزۈلەب ئوقرعا كەرەك.

ئيدارەگە كيلگەن حاتلار.

3 تەن ئالب 10% قا تيكلم ئسكيدكە.

ئۇفى بوشتا تيليگراف كانتوراھى ئيكسپيديتسييەھى ئوذى ئاشاگەزيتە ،ژورنالعا ياذلعانبارلق دەولەت، كاپيراتسيىە، يەمەعەت ئۆيۇشمالارى، فابزافكوم ميسكوم وەكيللەرلە 3 تەن 10 پراتسينتقا تيكلم ئسكيد كە ياھالا.

بۆنە سايوز كولەمندە سعا تۇرعان بارلق گەزيتە ھەم ژورناللارعا مارت ئايى ھەم بۆتەن ئايذار ئۆسۆن كيلەھى يل باشنا تيكلم پادپيسكا قابول ئيتو داوام ئيتە.

پادپيسكالار ھەر بر حات تاشوسىلار، كانتوندارذا ھەر بر پوشتا مۆئەسسەسەلەرندە قابول ئيتلە. ئۇفى بوشتا تيليگراف كانتوراھى.

4-2

باشقۇرتۇستان ئوذەك ئاول حوزالعى ساۋىتى ساوذا پريدپريياتيالارى

برئىگى

باشتورگ

ئشن داوام ئيتنرگەن كۆيـگە 1927 نسى يلدىڭ برنسى فيبرالنان ئالب باشقۇرتۇستان ئاكسيالى ساوذا شيركەتى «باشتورگ» قا ئەيلەندرلدى، حقررس. ف. س. ر. ئيقتيسادى كەڭەشمەھنىڭ 1926 نسى يل 9 نسى ديكەبرذە تاسديق ئيتكن ھەم ئاكسيانيرذار يەمعيەتنىڭ 1927 نسى يل، 25 نسى عينـواردا بولعان تۇثو بيلشنىڭ قارارندا قابول ئيتلگەن ئوستاۋ بويىنسا ئش ئيتەسەك. ھەم 1927 نسى يل برنسى فيبرالدان ئالب فاكتيكسكى ئشكەلە كرشلدى.

شوعا كورە، 1927 نسى يـل برنسى فيبرالعا تيكلم بولعان بالانس بويىنسا باشتورگ قا تنيشلى بۆنە مناياد، حقوق، تالاب ھەم ئدبەزەلسلتۇالار - باشقۇرتۇستان ئاكسيالى ساوذا شير كەتى «باشتورگ» قا كوستى، ،ئول بۆنە تيكوششى ھەم بۆتب يتمەگەن ئاپيراتسيالارذى،تولى كۆينسە، ،تۆتۆش قابول ئيتب ئالدى.

پراۋلينيانىڭ دائيمى ساستافى بۆرۆنعسا قالا. پراۋلينيە رەئيسى - ر. ە. دونليق، رەئيس ئورنباثارى - ع. ع. عيرفانف، پراۋلينيا ئاعزاھى - د. ئا. ۋيناكورف، باقى ئاعزالار ،بولب ئيب. س. ر. شەينس ھەم ز. ز. عەبيتف تەر هايلانندى.

«پراۋلينيە».

واقتلى مەسئول مۆحەررير: ت. كەليمولين.
Вр. отв. редактор Т. Калимуллин.

Уфа. Типо-литография «Октябрьский Натиск».
БАШГЛАВЛИТ № 391.

پارتىيا تۇرمۇشى.

برنسى رايكومداعى پراپاگاندا كالليكتيۋنىڭ ئشتەرى.

موگمى واقتتاردا بە، پارتيا ئاكتيۋى مەن نيسەك ئشلەو، ئانىڭ مەدەنى- سەيەسى دەرەژەمەن كوتەرو تۇراهندا كوبيكنە ئيكر ئاللشا باشلادق. پارتيا ئاكتيۋنىڭ سەيەسى- مەدەنى دەرەژەمەن كوتەرو بولندا ئشلەو نۇر- مالارى بيك كوب؛ بل مەۋ لەربندە بە، پاليت- گرامنتا مەكتەبتەرندەگى بلنەكسلەو ميمب- ئاربيامنداعى ئاكتيۋ مەمن، ئيكنسى تۇرلى ئىبنەكندە. پراپكالليكتيۋ منەن ئشلەو نۇرمەرلمن برهننە تۇقراب ئۇتەمەك بولايد. بنىڭ ئۇچۇن بز، برنسى قالا رايكومى يانى- داعى II نسى بائقس پاليتگرامنتا مەكتەبى بلنەكسلەرى پراپكالليكتيۋنىڭ تەژرىبەلەرن ياذب ئۇتەمەك بولايد.

ئۇلكە كەميتەت ئاگيتپروپى كورمەتكەن بل بويىنسا پراپكالليكتيۋ. پاليتگرامنتا مەكتەبتەرنىڭ بلنەكسلەرى، ئۇلاردىڭ ئۇرنبا- ساردارى هەم شول پاليتگرامنتا مەكتەبتەر- نەگى بلنەكسلەرذىڭ ئشتەرن تيكشرووسىلەر- دەن تۇذۇلرگە تئيش. پراپكالليكتيۋ باشندا نازارى ياقتان ئەذرلىكى ياقشراق تابناب رايكوم تارافنان بيلدەلەنگەن ئيپتەشتەر تۇرورعا تئيش. لەكين، بزدىڭ پراپكالليكتيۋتە ئالداي كشى يوق، كوب مەكتەبتەردە بلنەك- سىلەرذىڭ ئۇرنباسارذارى بولماو سەبەبلى پراپ- كالليكتيۋقا ئالاردا بۇرۇمەى تە، تيكشرو- سىلەر ئۇذدەرى يۇرۇمەيدەر.

بلنەكسلەرذىڭ عيلمى ياقتان ئەذرلىكتەرلەنە كيلگەندە هەر قايشىلا يارارلىق حاتتا ياقشىلار. پاليتپراۋۋكا واقتندا. بلم باعىنانذا، بل- گەدەرن ئۇقتنو ئالو باعىنانذا III هەم IV نسى گرۇپپادان هانالعان ئيپتەشتەر.

پراپكالليكتيۋ ئشن ئيكى يول منەن ئالب بارا: برەى- پاليتگرامنتا مەكتەبتەرندە ئۇتنتلا تۇرعان ماۋزوعدارذىڭ ئشتاب سعاو، ئيكنسى- پراپكالليكتيۋ ئاعزالارنىڭ ئۇذ- بلمەرن تەرەقەيتە بارو.

بلاردىڭ تەوگنسى. ئالدا تۇرعان هەر بر مەسئەلەنى پراپكالليكتيۋ ،ئولترشندا تيكشرو يولى منەن ئشلەنە. II نسى بائقس پاليت- گرامنتا مەكتەبندە ئۇش پراگرامماهى 24 بيسيدادان تۇرا، منا شول بيسيدالار ئاعزالارذىڭ ئۇذدەرى هايلاو يولى منەن ئۇذ ئارا بولنىب بيرلەلەر. هەر كم ئۇذ ماۋزوعن ئالاى ئۇقتنو تۇراهندا پلان- كانسپيكت يادب كيلترەلە. پراپكالليكتيۋ ئولترشندا شوعا نارق بيرلە، نارق بيرذەن ئانىڭ ميتوديكا (ئيسك ئۇقتۇرعا كەرەك) باعىنان بيرلە، ئيكنسندەن، بل ئيبتەش ئۇذ ئۇتنونە ئالعان ماۋزوعنى داۋرۆت ئشلەگەنمى، ميتالدارى ئوگشلىمى؟ منا شول ياقتارى لا قارالا.

ئيك ئاداقتا پراپكالليكتيۋ بلنەكسلون هوذ ئالب بلعا بەكون ياماى شول واقتتا ئش پلانن تۇذۇب كيلترووسىگەلە. شول ئايقان منەن هوذ ئالب هويلەوسلەرگەلە قاعلب. داۋرۆت توگل ئۇرندارن كورسەتب ئۇتە.

ئشنىڭ تەۋگى ئولوشى شونىڭ منەن تمام بولا.

ئشنىڭ ئيكنسى ئولوشى ئانقارو ئۇچۇن بلاي ئشلەنە: پراپكالليكتيۋ بلنەكسلەى ئالداعى ،ئولترشتا تيكشرللرگە تئيش مەس- ئەلە تۇراهندا ئالدان ئەذرلەنە بەعنى گۇريشين باذعان كيتابنا ،ئۇشو ماۋزوععا قارانا تيدەى مەسئەلەلەر ئيمەگەن بولها شولاردى ئيكنسى ئۇرندان نابب يادب ئالب كيلەلە. بلنەكسلەردەن شولاردى يادذرب ئالا. ،بل مەسئەلە- لاردىڭ ياۋابنارن قايى ئۇتملقتاردان تابارعا مۇمكين ئيكەنلگن، شول ئۇتملقتارذىڭ ئيسم- لەگن كورسەتە.

پراپكالليكتيۋ ئاعزالارى ئالدانوق ،بل مۇراۋادارذى ياذب ئالاس، كورسەتلگەن كيتابتاردان شولارعا ياۋابتار تابب، ئەذرلەب كيلەلەردە برگەلەشب هەر بر مەسئەلەنى ئايرم ئەرەوشتە تيكشرەلەر.

شونى ئيەترگە كەرەك، ئشنىڭ ،بل ئۇلۇ- شى كوكلترەك، ،بل تكلاۋوسىلارعا كوب ئەرمە بيرە هەم ئالارداعى ئاكتيۋنستىقى كوتەرە.

يتشهذلكتەر.

موذ ئاذاعندا بزدىڭ ئشتەگى يتشهذلك- تەرگەلە توقراب ئوتەيك: 1 نسى. بلنەكسلەر ساۋيتشاباهى ئيبتەب ئوتكەنسە پراپكالليك- تيۋنىڭ 4-5 ،ئولترشى بولماوى، لەكين، ،بل مەسئەلەلە رايكومدا، بلنەكسلەلە عەيبلى توگل ئيمس.

2 نسى- هەر ،ئولترشتا تيكشرللەسەك مەسئەلە (پلان كانسپيكت) هەم هۇراۋادار (ۋاپروسنيكتار) ذڭ ئاعزالارعا واقتندا ئەذر- لەنب بيرلەمەوى، بندا عەيب. رايكوم ئۇستوندە. بننى بوتۇررگە كەرەك.

3 نسى- ئاعزالار ئۇذدەرىلە هوگمى واقتتاردا نق ئەذرلەنمەگەن كوپىگە بۇرى باشلانتلار، بندا عەيب ئاعزالارذڭ ئۇذ ئۇستنە- رنده بولب، كيلەسەكتە ئالاردى ئاذراق قتد- ذرعالاب بولالا ،بل يتشهذلكتى بوتۇرو يابن قاراو كەرەك.

قتقاساعنا ئيەنكەندە بزدىڭ ئشتەر شول.

گ. زايتسف.

سەۋيتەرگە هايلاۋدار

بزدىڭ تلەك.

24 نسى عينوارذا «موناسرسى» ئاۋول سەۋيتندە هايلاۋدار ئۇتكەرلدى. ئاۋول سەۋيتندە بۇتەەى 722 يەن بولب قاب ئۇرتاق باشقورت، قالعانى ئۇرىنتار. هايلاو ئيكى ئۇچاسكاعا بولنب، ئيكنهندەلە ،تنس ئۇتتى نيرگە باراى. تيك، ،ئۇرت (ديمينريۇۋكى) ئۇچاس- كاهندامنا بر ئيكى حاللى كشى تارافنان بۇلا سعارلرعا ئۇيبلانهولا حالق تارافنان تيك توقرانلدىلار.

قاتناشوسىلاردىڭ 40% ئى ئۇرتا حاللى، 60% ئى يارلى هەم باتراكتار ئيمنى. شولار ئىسنەن 30% ئى قاتنقذار بولدى. (ئۇتكەن يل بيك ئاذ ئيمى).

هايلاو ئالدنان ۋولباشقارمانىڭ يللق ئش حيسابى تكلانب، داكلات بويىنسا كرەئتيەندەر ئۇكتيۋناى قاتناشتىلار هەم كيلەى سەۋيت ئاعزالارينا قارانا توبەندەگى تلەكنى بلدرب قارار سعارذىلار:

1-8-1927 نسى يلعى ئاۋول حاللو ئن هالاهاندا هەر بر ئاۋولدان يەكى ،يلسە- ۋىتتەن برەر كشى ئالرعا.

سۇنكى، ،بل كشى ئۇذ ئاۋولنداعى كرەئتيەندەرذڭ حالن ياقشى بلگەنلكتەن كيلدى، كوبمى بايلئمى بار؛ كوبمى يەشرگەن؟ ئاۋول حوژالىعندان ،ئش بوتەن برەى كەسبى بارمى، بولها ئانان كيلرى كوبمى؟ منا شولاردى بيك ياقشى بلمەسەك، ئاۋول واقتتا ئالداشرعا ،ئۇرن قالمايساق.

2-باشقورتلن تۇرمۇشقا ئۇتكەرودە ۋولباشقارما برذە ئشلەمەگەن.

ئشلەمەودىڭ سەبەبن كشى يوقلقتان كورەلەر، لەكين، باشقورت تلندە يادا بلوسلەرذى كانتوندان يەكى مەركەزدەن يلەبرلووتكنە كۆزوب تۇرو يارامى. ياقشى يادا بلوسلەر ئاۋولدارذا تولب ياتا؛ ۋولباشقارما شولارذى ئالب ئشكە ئۇيرەتەن.

شول يول منەن ئشلەگەندە ئاترلاب بولهالا باشقورت ئشسلەرى يتشتررگە مۇمكين بولر.

«هونارسى» ئاۋول سەۋيتى دەومەلندە بتيل 15 كشى حوقوقتان مەحروم ئينلدىلەر. ئالار: تيرمەنسلەر، موللا، ساۋداگار هەم سوت قارارى منەن حقوقتان مەحروم ئينلوسلەر.

ياگى سەۋيتكە بۇتەهى 14 ئاعزا هايلانب: 2سى پارتيا ئاعزاسى، برهى كامسامول، برهى ئۇذ ئارا يارذام كەميتەتنەن ۋەكيل، 4هى قاتن- قىذذار (2سى ،ئۇرت، ئيكنهى باشقورت) قالعاندارى ئۇرتا حاللى هەم يارلى كرەئتيەندەر.

هايلاو عوموەن يەنلى ئۇتتى، ئاكتيۋنست ئۇتكەن يلدارعا قاراعاندا ياقشوق كوتەرلگەن كورلندە.

ش. ئۇتەباى.

ياقشى ئۇتشۇنەلەر.

يلابر كانتونى، هابر ۋولسى، يولبارت ئايماعندا هايلاۋدار 19 نسى عينواردان باشلانب 24ندە بۇتتى. هابر ۋولباشقارماهى هەم تەفتيش كەميسيەهى ئاعزالارى ئاۋول هاين بۆرۆب بر يل ئسندە ئشلەگەن ئشتەرلنەن حالق ئالدندا حيساب بيرذىلەر. حالق تارافنان بيرلگەن نارق توبەندەگىسە:

1- توبەن ئاپپاراتنارعا ۋولباشلق يۇمشاق، تابيپنار، ئاگرانومدارذى ئاۋلعا يبەرب بالالارعا سەسەك سعارتو، ئاورودارذى داۋالاو ،يەشلسە باقسا ئۇترتوتوراهندابر نۇرللە سارا كورلمەگەن.

2- يولبارت ئايماعنداعى بۇتە ئاۋول سەۋيتتەرىلە ئش ئالب باروذى-نۇرى كرگەن، سقتان قاعنذارذى تركەودەن تۇرا تيب كنە بلگدنەر.

3- ئاۋول سەۋيتتەرى يانلداعى تەفتيش كەميسيەلەرى يلندا بر تابقر هايلاو ئالدنان داكلات ياهارعالا بولدرا ئالمانتلار.

مۇحتەسيب كۆسۆگى توگل، قتل ئارمييست.

بوعارنلا ئيديتكەنسە- ئاۋول هاين بۆرۆب، سەۋيتتەرگە ئاعزالار هايلانب بۆتكەس عبدل- مۇئمين ئاۋولندا پلينوم ،ئوترلشى بولدى. پلينومعا شول ئاۋلدىڭ ئەعزم تەولتقايف تيگەن بر ماقتانسق ،تۇرۆب؛ ئاۋول سەۋيتى رەئيسن ئيتب مينى هايلاعز، تيب ئۇذ- ئۇذن ريكلا- ميلداوات ئيتە. 26 نسى يلعا تيكلم ناحيە مۇحتەسيبى بولب يۆرگەن ساير تەولتقايف ئانى ماقتاى باشلاى. ئە، ئەعزم ئۇذى 2 يلدى كەبدەك بولب.نە بيرە ئالرلق كشى توگل. تيك، واقتندا هوذ ئۇتكەرب ئۇيرەتگەن مۇحتەسيبكە، 4 - 5 ئۇرندا بشب ئۇترعان ئيتندە تايانب.تنا ئۇذن هايلاردار تيب ،ئمينعان كرەئتيەندەر بتى بيك ياقشى ئۇتشۇندىلەر. ئانىڭ ئيتندەلە، مۇحتەسيبندەلە قاراماى- 23نسى يلداعنا قتل ئارمييادان قايتقان، ،ئۇشو كۇندە ئيتك تكب ئۇذ قول كۇسى منەن كۇن كورگەن بر يارلى كشنى هايلاب.قويدىلار. كامسامول: م.

تلەومبەت ئاۋول سەۋيتندە هايلاۋدار.

عينواردىڭ 27 هندە قبساق ۋولسى تلەومبەت ئاۋول سەۋيتندە هايلاو ،بولب ئۇتتى. يەنيلش، ئاۋول سەۋيتنىڭ ئشن قەتغەتلەنرلك ئيتب تابتى. هايلاو واقتندا ئيكى نەرهە كوذگە سالندى؛ برهى هايلاۋدارعا قاتنقذاردىڭ كوب قاتناشووى. هايلاو يئيلشندا قاتنقذار 70 پراتسينت ،بولب ئيرذەر 50گنە پراتسينت قاتناشتى ئانىڭ ئۇتنۇنە قاتنقذار تۇرلى سۇ- ئالدار بيرب، سەۋيتنىڭ ئشن تەنقيد ئيتتىلەر. ياگى سەۋيتكە قاتن - قىذذاردان 5 كشى هايلاندى ئۇتكەن يل بروگنە ئيمى. بتهى قاتنقذاردىڭ سەۋيت ئشندە ياقتناهودارن كورهەتە.

ئيكنسى كوذگە بەرلگەن. نەمە- هايلاوعا قاتناشوسىلاردىڭ ميللەت مەسئەلەهن ئايروذارى. كانديداتتاردان ئۇرئتار تاوشقا قويلعاندا باشقورتتار، باشقورتتار تاوشقا قويلعاندا ئۇرئتار ئاۋول كوتەرمەتتلەر. شولايوق باشقورت ميشەرذەر ئاراهندالا يتشهذلك هيذلدى.

ح. ئيبسەلەم.

ئاۋول حوژالىعى هەم كاپېراتسىيا

هۇتسىلك حوژالىعى هەم مال ئاترلاو ئشتەرن ئۇيرەنو كورسى.

باشقورتۇستان مايسلق سايوزى منەن ئسنەرلى ئاماق ئاۋول حوژالىعى سايوزى هەم كانتون يەر ئيداراعى تارافنان 20نسى فيبرالدا نوۋى يورماتى (ئسنەرلى كانتونى) مايسلق ئەرتيلى ئۇرگەمندە، هۇتسلك حوژالىعى هەم مال ئاترلاو ئشتەرن ئۇيرەنو ئۇچۇن ئقتا مۇتلەم- تلى كورس ئاسىلا. ،بل كورس ئاى يارملق ،بولب، مالدى نورما منەن ئاشاتو يولدارن كورهەتو ئۇچۇن كورگەزمە-هناو ئاشاتودارذا بولاساق.

،بل كورسنى ئۇيۇشتروذان كوذەتلگەن ئۇب تلەك ماى ئشى ئۇتناارى (ماسلبيردار) هەم عوموەن هۇتسلك كاپيراتيفتارى ئۇچۇن ئش- سىلەر يلنشترو ئالدا ئۇتۇلا. ئۇرنداذاعى ئەر- تيلدەردەن كيلگەن عاريزالارعا قاراعاندا، هۇت هەم مايسلق ئەرتيلدەرنىڭ ،بل تۇرلى كورسنى بيك كەرەكمەگەنلكتەرى ئاڭلاشىلا.

كورسقا برنسى نەوبەتتە توبەن هۇتسلك ئەرتيلدەرى هەم ئاۋول حوژالىعى كاپيراتيفتارى تارافنان رازۆبرستكا ،بولى منەن يبەرلگەن كشلەر ئاليناساق.

كورسقا كيلوسىلەردىڭ يەشى 17نەن كەم بولماىقا، بر قەذەر ئۇقى-يادا بلە تۇرعان ،بولب، هۇتسلك ئشندە قىلعوسى هەم كيلەمەكتەلە شول يولدا ئشلەو نييەتندەگى كشلەر بولورعا تيلش.

تيمر يولدان 100-ساقرم قەذەر ئستە بول- هان بر مۇيۇشكە ،بل كورسنى ئۇذو منەن، مالسلق حوژالىعى كيك مايذان ئالعان ئۇرمان - تاو رايوننداعى حالقنى هۇتسلك كاپيراتيف- تارنتا ئلقترعا ئۇيلانتلا.

1924نسى يلدان باشلاب باشقورتۇستان ئاۋول حوژالىعى كاپيراتيف سايوزى، هەر ،يل، شونداى هۇتسلك كورسنارى ئاسب كيلە. حەذرگى هۇت، ماى ماستيردارنىڭ كوبرەك ئۇلوشى ،شول كورسنارذى بۇتۇرب ئشكە كرشتىلەر. بنداى كورسنار: ئۇقو، بەلەبەى كانتوندارندا ئۇتكەرلدى.

حەذر نەوبەتتە ئسنەرلى هەم يلابر كانتو- ندارى تۇرا. ئۇرمان - تاو رايونداعى هۇت هەم مايسلق ئشن كيگەيترگە ئۇيلاعان ئەرتيل هەم ئاۋول حوژالىعى كاپيراتيفتارى، مايسلق سايوزنىڭ ،بل ئشن ياقشى قارشلاب، ئشكە يارالى، شول ئشكە ئەهەميەت بيروسى كور- سانتتارذى يبەرەرذەر تيب ئشانابز.

ب. ،ئۇ.

كاپيراتيفتار تۇراهندا ئاۋولداردان نەمەلەر يازالار.

هارى شير كەتى ديفيتسيتتە.

هارى ئاۋولنداعى (ئارعاياش كانتونى) ،بورس شيركەتنىڭ ئۇتكەن ئش يلنداعى ئشتەرلدەن حيساب بيرو ئۇچۇن 5 نسى عينواردا دۋيم يىلنىش ،بولدى.

ئيدارانىڭ داكلاتنان ئاڭلاشىلوىقا قارا- عاندا ،بل شيركەتنىڭ 1800 هوم ديفيتسيتتە بولعانلعى كورلندە. ديفيتسيتنىڭ 500 ،هومى ئۇتكەن يلداعى عاقلق كاپيتالى منەن قابلان- عالا، قالعان 1300 هومدى قابلار ئۇچۇن شيركەتنىڭ بر تۇرلىلە كاپيتالى يوق. ئەگەر بوعارى ئۇرگەندارذان برەر تۇرلى بولشلق كورهەتلمەسە، ،بل شيركەتنىڭ ئاياقتان يقلو قورقنسى بار. لەكين ماتيريالنى بولشلقتا يتمەى، بەلكى ئشتى ئالب بارو تۇراهندا بوعارى ئۇرگەندار يىشراق بولدار كورهەتە تۇررعا كەرەك.

سيرسى.

ئۇرنەك بولرلق كاپيراتيف.

تيبتەر - ئاسولى ۋولسندا ئۇذەك ئشسى كاپيراتيفنىڭ بولكسەهى ئاسلدى. ،بل بولك- سەلە كرەئتيەندەر ئۇچۇن كەرەكلى تاۋارذار ذڭ هەر تۇرى ،بولب تۇرا. تاۋارذار ياقشى هەم چاستنايداردان ئۇسهذ بولعانلقتان كرە- ئتيەندەرذى ئۇذنە ئلقتروذا بيك ئالدا بارا. هاتنا تيرە - كورشى ئاۋولداردان ئاعزا ،بولب يازلالار. بول ،تولب كرەئتيەن قاتنقذارى ،يۇمرتقا، ماى كووك نەمەلەرن ،تۇتب كاپيرا- تيفقا كيلەلەر، كاپيراتيف لاۋكاهى هەر واقت ئالوسىلار منەن ،تولى بولا. حالق ،بل كاپيرا- تيفقا ياقشى قارايدار «كاپيراتيف بولعاس، منا، ئۇشۇنىڭ كووك ،بولهى» تيب ماقتاب مۇيلەيدەر.

باشتور

كاپيراتيف حالقتى ئۇذنە ئلقترا ئالماى.

ذوان - مەرلى ئاۋولنداعى (مەسعوت كانتونى) ياۋش كاپيراتيف لاۋكاهندا كرە- ئتيەندەر ئۇچۇن برنسى دەرەژە كەرەك تاۋاردا كەرەسين، شەكەر كووك تاۋاردا بىر واقتتالا بيتەرلك بولماى. شونىڭ ئۇتنۇنە لاۋكا كوبرەك واقت يابق بولعانلقتان حالقتار بيك ئابترايدار. بيگرەكتە بازار كۇندەرندە يابق ،بولووى، تسپيكولەنت، چاستنايلاردىڭ حالقنى تلەگەنسە تالانوعا سەبەب بولا.

كاپيراتيف ئيداراهى ،بل لاۋكانى حالققا ياقنلاتو تۇراهندا بر سارالا كورمەى بولورعا كەرەك. لاۋكالا پاكلك، تاذالق هيستە ريعايە ئيتلمەى. ئۇلمو تاباقتارى بسراتب ،بۇتكەن، ،ئۇن، مايدار ئسنقە كۇنباعش، يارما كووك نەمەلەر ئۇشب، ئارالاشب بۇتكەن بولا. حالقنىڭ هەر واقت ،بولب تۇرعان يلرندە تاذالققا گيگيينا عا ريعايە قيلو كەرەك ئيتى.

،بل حەلندە ،بل لاۋكا حالقنى كاپيرا- تيفتان بيذو، براقلاشوعاعنا حذمەت ئيتە.

«ئەبير ئاۋوسى»

كۆسلى ئاذقتارذى مالعا نيسك بيرر گە.

(ئاگرانومدار كەڭەشى)

كۆسلى ئاذقتاردان ،ئۇن كۆربە هەم ئۇمىچا (مايلى ئۇرلۇقتار تۇبى) كووكتەرذى قۆرى حەلندە بيرمەنكە، بەلكى قانى ئاذق- تارذى توراب، هولاب شوعا ئارالاشترب بيـ- ررگە كەرەك بولا.

ئۇمىچانى مالعا بيرر ئالدنان، ئانى هو منەن هولاب برەر سەعەتكە قتنو ميسكە قويب ئالوعا كەرەك. ،ئۇشو ئەرەوشتە ميسنە ئۇتلعان ئۇمىچا ييگل تارالوسان بولا. بيگرەكتە كۇنباعش ئۇمىچاهن قۆرى كۆيىكە بيررگە يارامى.

ئەگەر ئۇمىچنى كوب ئيتب ئەذرلەرگە كەرەك بولها، ئانى ئۇذنە مەحسوس «ЖМЫХОДРОБИЛКИ» تيگەن ماشينا منەن ئۇواقلاتب ئالرعا كەرەك.

ئامرى ئاذق بولا تۇرعان ئاذقتار.

ئامرى ئاذق بولا تۇرعان ئاذقتاردان: كارتوف، تۇرنيپس كووكتەرذىڭ ئۇواق توراب هەم ئۇواق تورالعان، پارلانعان هالام ئارالاش- ترب، ئاگا، ،ئۇن، ،تۇذ هيبب بيررگە كەرەك.

كارتوفتى بۇتۇن كۆيىن بيرو هيستە يارامى، سۇنكى ئانىڭ منەن مالدىڭ تۇيۇلب قالو قورقنسى بار.

تيمەك، هەر تۇرلى ئاذقتى مالعا بيرگەندە، ئانى تيشلى دەرەژەلە ئەذرلاب بيررگە كەرەك بولا. حوژالقتاعى هيس بر ،تۇس هالام، بسمن، ،ئۇن، هيس بر كارتوب ئەرەمەگە كيتەرلك بولماعن.

كرەئتيەن تەژرىبەلەرى.

قۆرۆلق بولا تۇرعان رايونداردا نيندەى ئيگندەر سەسرگە؟

ئارش. ،بل ئيگندى سەسو كرەئتيەن حوژالىعنا بر نيسە ياقتان فايداهى بار. برن- سىهن - ،ئۇول كرەئتيەندەرذىڭ ئيڭ توقلقلى ئاذقتارى. ئيكنسندەن - ئارشنى كۆذ سەسلە. ،بل واقتتا تۇرلقتا بولا، كرەئتيەنلك واقتى لا بولا. ئارش، قشقى هووقتارعالا، يەيگى قتو- ذارعالا تۆفوسەن بولا. دۆرۆت قايەى بر قش- تاردا ئارش زارارلانو واقيەاهى بولعنلاى، لەكين ئانان قۇتۇلو ساراهى بيك ينگل، تيك قشقا تۇذمان ئۇرلقتى ئەذرلەى بارگە كەرەك.

ئارى. مابان ئاشلقتارى ئاراهندا قۆرۆلقققا تۇذووى منەن ئارى بيك ئەهەميەتلى ،ئۇرن ئۇتا. ،ئۇول مۇذ هوعو هەم باشقا تۇرلى قۆرۆ- سقتارعالا ئارتق بيرشمەى. ئانىڭ هالامى مال ئاذلعنتا كيتكەن كووك، ئۇرلۇقن يارذرعاندان هولك ئايرلب قالعان قابقتارى لا مالعا. بيگرەك- تە توش-ئۇرتتارعا ياقشى ئاذق بولا.

ئارى يارماهندان بشرگەن هۇتلى برتقا كرەئتيەندەرذىڭ ياراتب ئاشاعان ئاشتارنان هانالا. ئارنان بوتقا بشروذەن باشقا، ئانى ،ئۇن ئيتب، كومەس، بلنى بشربتە ئاشايدار.

كارتوف ،بل كولتورانى بلمەگەن كشى يوق. ئانى هەر بلرذە سەسەلەر. مينم هنقاومسا كارتوف قۆرۆلققا بيك تۇذومەن بولا. قۆرۆلق سەبەبلى ئانىڭ ئۇگماى قالعان واقتى بيك هيرەك بولا. لەكين كارتوفتىڭ ئۇرلقن هايلاى بلرگە كەرەك.

كرەئتيەن: ئيۋانوف.

ئيعلان.

«باشقورتۇستان»، گەزيتەسنىڭ ئۇتكەن نوميرندا «باشقورت حەرەكەتتەرن ئۇيرەنو» توگرگنىڭ برنسى يئيلشى 15نسى فيۋرالدا بولا تيلگەن. بر نيسە سەبەبتەر منەن يئيلش 1نسى ميرال ئارشامبى كۇن مەعەت 6 عا كيسكترلدى. شولايوق قارالاساى مەسئەلەلەردە لە ئۇذگەرش ياۋالدى. تاريحقا قاراش تيگەن داكلات ئالنب، ئابكوم پارتييانىڭ مەسئول سيكريتارى ئيپتەش يوربوۋيچنىڭ «ز. ك. ب. (ب) هەم ميللەت مەسئەلەهى، تيگەن داكلات قويلا.

مەسئول يولباشسى: ئيلبايف.

كورشى يۇمهورىيەتتەردە.

تۇركمەنستان يۇمهورىيەتنىڭ حەذرگى حەلى.

تۇركمەنستان يۇمهورىيەتى، تيبيۇرولگەن بيل ئۇلكە، ئۇذنىڭ سيەسى، ئيقتيسادى، حوژالق هەم مەدەنييەت ئشتەرنىڭ ئۇويلشى ياعىنان برنسە ئيگنەذ، بريرنىڭ ئۇتشاماعان ئايندارعا بولنە. ئانىڭ ئاشماوز تيگەن ئۇكروگى 1920نسى يلعا تيكلى حيواعانلغنى ئۇل ئاتندا ،بولب، شول واقتقا تيكلى ئالقها- ئالق بولى منەن ئيدارا ئيتلگەن. حالقلا برنسە تەبيلەگە بولنب، مەدەنييەت، حوژالق ياعىنان برلمى، ئيكنسنهلەن توبەن دەرەژەلە تۇرا.

تۇركمەنستاندىڭ ئيكنسى، ئۇكروگى بولعان كركى هەم چارذجوى ئانىڭ واقتتا بۇحارا ئيميرلگن قول ئاتندا ،بولب، ئيڭكلەك، ئالق منەن هوعارلعان برئۇلكە، تيب ئيبتر- گە بولا.

تۇركمەنستاندا سەۋيت تۇذۇلشن تۇرنانا- رو ئۇچۇن باشتا منا شول، ئاتاقالقلاقتارذى تۇذورو بولندا ئشلەرگە كەرەك بولدى. ئۇقيا- ئارذى حالق كۇذلنن تۇشۇرو ئۇچۇن ئالارنىڭ قارشى ئشسى، ئيكنسى هەم بارلارذى هۇذنتررعا، پارتيا هەم كامسامول بەجەيكەلەرن ئالى بر نيگنەكە تووب بولندا ،ترابئشلەرگە تورا كيلدى. شول ئشتەر هۇذدمتەمندە ئترلاك، بارللار هەميئيكنسلەر ئاراهندا سيفى ئۇتب، باى هەم موللالارعا قارشى كۇسلى كورش ئالب بارلدى. سەۋيت تۇذۇلشن ئاراهاعان بايدار، موللالار برئوزلۇن بير- يەيگە (ئيرانعا) قاتب سقتللار. لەكين ئالار ئالدا ئۇذاى يەندە ئالمانسا كيرى تۇركمەنستانعا قاپتا باشلانتلار.

تۇركمەنستاندىڭ تۇب ئۇكرولكتارنان بولعان ئاسحاباد هەم مەرى رايوندارى ئۇذذىڭ ئيقتيسادى، سەياسى هەم مەدەنى تۇذۇلشى ئيبن بوهارلاهى ئۇكرولكتاردان ئايرلا. ،بل ئۇكرولكتار ساوذا هەم مەدەنييەت ئۇذەگى هانالالار.

سەۋيت تۇذۇلشى.

تۇركمەنستان يۇمهورىيەتنىڭ بر ئۇلوشى ئۇلكنى بۇحارا، ئيكنسى ئۇلوشى حيوا حان- لقتارنا قاراعان يەرذەر بولب، زامانا مەدەنييە- تنەن بيك سيتتە قالعان. شونىڭ ئۇچۇن سەۋيت ئاپپاراتن، بيگرەكتە ئاۋولداردا قويب يتيرو بيك قيين ،بولدى. تۇركمەنستاندا سەۋيتتەر تۇذۇلشندا ئالنى ،بل واقت ئۇتهەلە، ئەلى هامانا تئيشلى دەرەژەلە ئشسلەر كادرامى يتشترلگەنى يوق. شوندالا تۇركمەنستان يۇمهورىيەتى ئۇذ باشندا ئيدارا ئيتنە باشلا- عاندان بيرلى كوذگە ساعنلرلق دەرەژەلە ئالعا كيتكەنلگنى ميذلە. بيگرەكتە ئيگنلكەكە، ئيگكى بولالارعا قارشى بيك نق كورش ئالب بارلدى. شونىڭ هۇذمتەمندە حالقنىڭ دۇنياعا قاراشى ئۇذگەردى. تۇركمەنستەر ئاراهندا كوب قاتن ئالو، ئانى ئايرب يبەرو، قالم مالو ئشتەرى قانقذارذى قول ئيتب ،ئۇتو ماقسانتتا نيگلەنگينى. تۇركمەنستان حوكو- مەتى، «نيگاح، ئالاى» ئشتەرن يولعا هالب ديكريت سعارذى. ،بل ديكريت بويىنسا كوب قاتن ئالو ،تتيلدى. قالم ئالو ئشى زاكونعا قارشى بر هالم بولعانلق بلدرلدى. شولاى- ئۇى، يوق. بار سەبەبتەر منەن قاتن ئايرب شايارولار بۇتۇرلدى. تۇركمەنستاندىڭ باگنرو ئاربيعندا ،بل ئشتەرذى ذور ئۇلگەشودەرذەن هامارها ئئيش بولا.

ئالف-بلم ئشتەرى.

تۇركمەن حالقى، ئۇرتا ئازيالا بولعان باشقا تۇرلى حالقتارعا قاراعاندا ئالف - بلم ياعىنان توبەن ئينى. ئوكتيبر ريۋالوتسييەهى ئارقرى كوذذەرى ئاسلعان تۇركمەن حالقتارى ئۇقو، مەدەنييەت ئشندە بيك ذور ئەهەمييەت بيرە باشلاتلار. بيگرەكتە مەكتەبتەردە شولهىللق- تىڭ ئۇذ ئەسە تلندە ئۇقتنو ئشى، تۇركمەن- دەرذى سەۋيت مەكتەبتەرنە ئلقترذى. لەكين، يترلى حالقتان ئۇقتنوسىلار بولماو، باشتا ،بل ئشنىڭ كيگەيووندە بيك ذور قوماهاو ،بولب تۇرذى. حوكومەت ،بل ئشكە ئەهەمييەت بيرب، هەر ،يل ئۇقتنوسىلار كورسى ئاسب، ئالاردى يتشتررگە ،ترشتى. حەذرگى واقتتا 800 قەذەر تۇركمەن ئۇقتنوساى بار. بارلق مەكت- ەبتەرذى ئۇقتنوسىلار منەن تەئمين ئيتەر ئۇچۇن 5430 ئۇقتنوسى كەرەك. منفا ،بل كادرانى يتشترو ئۇچۇن پيدتيحنكومدارذىڭ هانى ئارتتروعا ئيحتياج بار.

تۇركمەن حالقتارى ئاراهندا ئالف - بلم ئشتەرنىڭ تئيشلى دەرەژەلە كيگەيە ئالماونا. تۇركمەن ئەدەبى تلنىڭ ئشلەنمەگەن بولوولا بلعا بيك ذور كەرتە ،بولب.تۇرا. ،بل تورالا تيكلم بيك ئۇذ ئشلەنگەن. تۇركمەن ئۇقتنشللارنىڭ ئۇتنۇندە ،بل تورالا بيك ذور بورس بار.

ئاۋول حوژالىعى ئشتەرى.

تۇركمەنستاندىڭ ئيگنسلك حوژالىعى، ئانى هوعارو ئشنە بەيلەنگەن. شونىڭ ئۇچۇن برنسى مەسئەلە ئۇكنى تئيشلى دەرەژەلە هوعارو بولعانلقتان حوكومەتتە ،بل ئشكە بيك ئەهەمييەت بيرە. يرذى هوعارو ئشى بولعا هالنو ئارقاهندا ئۇتكەن ،يل 300مك ديسە- تينەهەو مايذانى ئارتتى.

تۇركمەنستاندا ي،ر- هو منەن فايذالانو ئشلە بيك تيگنەذ ئيمى. ،بل مەسئەلە ئيقتيسادى ياقتانعنا توگل، سەياسى ياقتاندا بيك ئەهەمييەتلى بولعانلقتان حوكومەت، ئۇتكەن يلدان باشلاب ئاسحاباد هەم مەرى ئۇكرولكتارندا يەرذى تيگنلەب بيرذى. شونىڭ هۇذمتەمندە 3يارم مك يەرهذ هەم ئەذ يەرلى كرەئتيەن يەرلى بولدلار. باتراكتار كۆسى منەن قاينالانعان بايدار- ذىڭ ئارتق يەرذەرى ئالندى. هەم6مك هوذا- لقنى ئيكنسى ئۇرنعا كوسرلدى.

تۇركمەنستاندا ئاۋول حوژالىعنىڭ ئيكنسى تارماعى بولعان مامق (پاحتا) سەسو ئشلە ئيك ئەهەمييەتلى ،ئۇرن ئۇتا. ئيگنسلك منەنگەننە حوژالقتى كوتەرب بولماى، ئانىڭ ئۇتنۇنە تاۋار قيماتلنعى بولعان نەمەلە كەرەك بولا. شونىڭ ئۇچۇن يانوذلە بر نيسە ئولوشن مامق سەسوگە باعشلارعا تورا كيلە. لەكين كرەئتيەندە ئيگنى يل ئەيلەنمەنە يتەرلك بولماها، ،ئۇول كوبرەك شوعا ئەهەمييەت بيرە باشلاى، بەعنى مامقنى ئذ سەسب كوبرەك ئيگن ئۇرلنى سەسرگە ئۇنتا. مامق سەسودىڭ حوكومەت ئۇچۇندە ئەهەمييەتى بيك ذور، شونىڭ ئۇچۇن حوكومەت حالققا يترلك دەرەژەلە سيتتەن ئيگن كيترتب، مامق سەسو مايذانن كيگەيترگە ترشا. تۇركمەنستاندا عادى كرەئتيەن يترنەن ئۇرتاسا 50بۇت مامق سعا. ياقشرلعان، ماشينالاشترلعان يرذەرذەن 460 بۇتقا تيكلم ،ئۇكش ئالب بولا. شولاى بولعاس، تۇركمەنستانداعى مامقسلق ئشن عوموەن شول دەرەژەگە، بەعنى ديسەتينەنەن 460 بۇت ئالرلق حالگە كيترو تۇراهندا ترشرعا كەرەك بولا.

بوعارنلا ئيتلگەنسە تۇركمەنستان يۇمهورىيە- تنى بيك كوب يەمەتتەرذەن باشقا يۇمهورىيەت- تەرگە قاراعاندا ئايرم حەلدە تۇرا. ئانىڭ ئيقتيسادى ياعن كوتەرو، ئالف - بلم منەن هوعارب، سەۋيتتەر سايوزندا بولعان باشقا يۇمهورىيەتتەر دەرەژەهنە يتكرو ئۇچۇن ئايرم ترشلق، ئايرم يارذامدار كەرەك.

ئيران هەم ئافعانستان منەن كورشى بولعان ،بل يۇمهورىيەتنىڭ ئالعا كيتووى، ئاندا سەۋيت ئاپپاراتنىڭ ياقشى تۇذۇلووى، كۇن سعش ئيلدەر منەن بەيلەنشنە ياقشرو، ئقلاشوعالا ذور تەئثيرى بولاساق.

سەۋيتتەر سايۇزندا.

ۋ. ك. پ (ب) ئۇدەك كەميتەتى پلينومى.

«مەسكەو، 13 فيۋرال. 7 - 12 فيۋرالدا ئۇدەك كانترول كەميسسيەسى هەم ئۇدەك ريۋيزيە كەميسسيەسى ئەعزالارلنك قاتنشى منەن ۋ. ك. پ (ب) ئۇدەك كەميتەتنك نەوبەتتەگى پلينومى بولدى. پلينوم، ئۇدەك كەميتەت پلينومى پالينبيۋراهنك 27 - 1926 نسى يلعى ئش پلاندا كورهەتلگەن ئوب حوژالق مەسئەلەلەرن تيكشرب، 27 - 1926 نسى يلدا پرامىشلننوستنك كاپيتالنى ئوذۇلۇنشى تورامندا كوبيبيشق هەم كرژيژانوۋسكى ئيبيتشتەردنك داكلاتتارن تگلانى. تاۋاردنك ئشلنگەن ئورننان مانتلو هەم ئۇانلاب هانو حاقتارى تورامندا كوبيبيشق هەم ميكايان ئيبيتشتەردنك داكلاتتارى، شولاى ئوق 27 - 1926 نسى يلعى دەۋلەت بودژەتى تورامندا ئيد. بريوهانوڤنك ئقسا داكلاتن تگلانى. پلينوم، سەۋيتتەرگە باكنان هايلاودارلك بارلشى، شولاى ئوق س س س ر هەم ر س ف س ر سەۋيتتەرلنك ئالدا ئورعان ئسبزدارى تورامندا ئيد. كالينين داكلاتن تگلاب هەم تيكشرب. بۇنە داكلاتتار بوينسا ريزاليوتسيەلەر قابول ئيتتى.

ياكى زايبومدك برنسى تيراژى 15 مايدا.

مەسكەو، 13 فيۋرال. 1927 نسى يلعى 10 پراسيتنلى ياكى زايبومدك برنسى تيراژى 15 نسى مايدا، 2 نسنهى - 15 نسى ئاۋعوستدا، 3 نسنهى - 15 نسى نويەبردە بولاساق. هەر بر تيراژدا بارلهى 700 مك هوملق 4001 ،ئوتوش ئوينالاساق. ،ئوتوشتار ئاراهندا 60 مك هوملق بر ،ئوتوش هەم 25ر مك هوملق ئيكى ،ئوتوش بولاساق.

ياكى ئيليۋاتردار.

دنيپر هووى بوينداعى كاهوفكا ئيگن ئاولدا 80 مك نوننا (تونا - 61پۇت) ئيگن منيدرا ئلا ئورعان ياكى ئيليۋاتر هالنا باشلاندى. تيمر يول ئستانسالارندالا بايتاق ئۇاق ئيليۋاتردار هالدرعا ئويلانلا. ئاپوستولوۋا ئستانساهندا 65 ۋاگون ئيگن منيدرا ئالرلق ئيليۋاتر هالنا باشلاندى.

كرەئتيەندەرگە كريديت.

مەسكەو ئاۋل حوژالغى بانكنيى بتيل مەسكەو گوبيرناهنداعى ئاۋل حوژالغى كريديت منەن تەئمين ئيتو ئوسۇن 4.700.000 هوم ئاقسا ئايردى. حوژالق يلنك تورتنسى 3 ئايندا ۇبل سوممانان 1.804000 هوم كريديت بيرلگەن. ئورتاسا ئيتب منەن، ئاۋل حوژالغى كريديت شيركەتنەدە ئەعزا ۇبولب تورعان هەر بر كرەئتيەن 35 هوم كريديت ئالاساق.

ئاۋل حوژالغى ماشينالارى ئشلەو ئارتقان.

لينينگرادتا تەژريبە ئاگرانوميياهى ئينستيتوتندا، ئاۋل حوژالغى ماشينالارى ئشلەو مەسئەلەهى تورامندا بۇتە سايوز كەگەشمەهى ،بولب ئوتتى.

كەگەشمەدە، گاسيلمكلاد رەئيسى ئيد. ليسيتسين س س س ر دا ئاۋل حوژالغى ماشينالارى ئشلەب سنعارو ئشنك حەذرگى بارلشى تورامندا هويلەدى.

هوكمنى 6 ۇبل ئسمدە بندە ئاۋل حوژالغى ماشينالارى ئشلەب سنعارو باشنى ئوق كيكەيگەن، ۇبل يلدارذا ئاۋل حوژالغى ماشينالارى ئشلەى تورعان زاۋوتتار ماشينا ئشلەب سنعارودى 34 نابفر ئرتترعاندار.

26- 1925 نسى يلدا زاۋوتتار 70 ميليون هوملق ئاۋل حوژالغى ماشينالارى ئشلەب سنعارعاندار، بتبل 95.6 ميليون هوملق ئشلەب سنعارلاساق. ئاۋل حوژالغى ماشينالارى ئشلەب سنعارو حەذر هوعشا حەتلم بولعانلىدا ئارتب كيتكەن.

ماشيناهى قوللانو، ئشلەب سنعارودان ئارتتاراق بارا.

بذ حەذر سەۋيت ماشينالارلنك زاتن باقشرعا هەم زاگرانيسادان ئاۋل حوژالغى ماشينالارى كيلترتودى قثقارترعا ،ترشابق.

س س س رذنك بايتاقسا رايونـدارنـدا: زاپاروژيبالا سيلبيلە، كالومنالا هەم ئاوارا-سيبسكيدە حەذر ئاۋل حوژالغى ماشينالارى ئشلەى ئورعان ياكى زاۋوتتار هالنا باشلانو. ئستاليىنگراتتا ترا كتر ئشلەى ئورعان زاۋوت هالناساق.

ئيگن ئەذرلەو تەرتيبن بوزدعان ئوسۇن.

حاركف، 13 فيۋرال. كاپيەنبر ئويۋشمالارلنك ئيگن ئەذرلەو تەرتيبەرن بوزودارى بلندى. چاستنى ساۋداگەردەرذەن ئيگن هاتب ئالعان، كاميسسيونى تولەگەن هەم ئاۋانس بيرگەن ئوسۇن گاسباناك منەن «ئوكرلەب» ئنك حيرسوبنداعى كانتورلارلنك هەربەرهندە 2000 هوم ئشتراف هالنب، ئشتەرى پراكورورعا بيرلدى. شولاى ئوق ئيگن ئەذرلەو حاقتنان سيتكە سقتان ئوسۇن ئەسترحان ئارلوۋكى ئاۋل حوژالغى شيركەتنەرى هەم زاپاروژيبا رايسايوزلنك باشندا ئورعان كشلەرلەنە ئشتراف هالنب، ئشتەرى سوتقا بيرلدى.

ئۇانلاب هانو حاقن كوتەرگەن ئوسۇن.

ماگيلبوف، 13 فيۋرال. ماگيلبوفى ئوكروگ ،سوتى، ئشكلوۋسكى پاتريبيتل يەمەيتتنك رەئيسى ۋ. ك. پ. (ب) ئاعزاهى دودوچكيندى مانوفاكتورانى ئۇانلاب هانو حاقن كوتەرگەن ئوسۇن بر يلعا پابرعا حوكوم ئيتتى.

— باشقۇرتۇستان ئيلندە —

بوريەن ۋولسندا يوعوشلى ئاورودار تارالا. تانالق ۋولسندا هاولق هاقلاو پونكتتارى يوق.
ئارعاياشتا قۇتۇرعان ئيتتەر كوبەيە.

تيسرك بولمەدرى ئاولدا.

[illegible]

ئيزبا-چيتالنالان فايدالانا ئالمايدار.

[illegible]

تيكشرلەلەه هۆذۇمتعمد قالدى.

[illegible]

فايدالانرغا كەرەك.

[illegible]

ئۇدنە يارذام هۇراو كەميتەتى.

ئۇفۇ كانتونى، قرمنقالى ۋولسى، مۆكەى ئاولى سەۋيتى يانندا ئۇد ئارا يارذام كەميتەتى كوبتەننەن بيرلى دەوام ئيتب كيلە. هايلاو هاين كشلەرن ياكرتب، ياكى ساسناى هايلاب [illegible]

[illegible]

كۇدلەك

[illegible]

هاولق هاقلاو پونكتتارى يوق.

[illegible]

ۋولاپالينپرا-ئويتكوم قولاعندا.

[illegible] ۇبل تورالا ئيزباچقا ئەلدىنيسە تابفر ئەينب قارالهالا هيسبر ئيمنيبارعا ئالماى. ئۆيەرگەن ۋولاپالينپرا-ۋيتكومى ۇبل تورالا برەر سارامن كورهە نى برلا ئيكەن.

باشقۇرت، تاتار.

يەچيكە يولباشسلق ئيتە ئالماى.

ئونەعول ۋولسى، زيباچورا ئاولى پارتييا يەچيكەسى ئشسەن بالبى ئاراهندا ئوذلنك يولباشسى بر ئويۋشما ئيكەنن كورهەتب بۇتە ئالماى. نى ئوسۇن تيهەك پارتييا ئاعزالارى ئاراهندا نقلى تەرتيب ئورنتا شنرلماعان. قايهى برەوذەرى پارتياهذ كرەئتيەندەر منەن ئسب، هوعشب يۇريەدەر.

يەچەيكەنك تاعنلا برينتشەذلگى بولها، ئولدا پارتييا ئاعزالارى، كانديداتتارى ئاراهندا هيسبر سەياسى تەربييە ئشى ئالب بارلماى. يەچەيكە ئۇكەمندە هيسبر تۇگەرەك كتربوق. ئاۋل يەشتەرن، قانى - قندارن مەقيندررلق مەسئەلەلەر قويلعان ئاىـق يئيلشتارى بولماى. يئيلشتار هەر واقتنا يابق بولعانلقتان ئشسەن يالپنى ئلقترب بولماى.

ئونەعول ۋولكومى ۇبل يەچەيكەگە كوذ هالعنلاب تور ئەلى.

بوريەن بالامى.

زاگستان قاسالار.

يلابر كانتونى، بوريەن ۋولسى دەومەلنە حالقتنك كوتەرلە بانلاوى ئارقاهندا كەلەش ئالو، كيبەوگە بارودار كوبەيدى. تيك شونهن ناسار: ئشتى ئوذ ئارا. موللا مەنەكنە بوتورۇب، زاگسقا بوتونلەى بارماى قالوسلار كوب.

،تويذار بوروذعى يولالار (قذ بيرو ئوسۇن 4 - 3 باش مال ئالو، 9 - 8 توعا قوذاساقترو دار) منەن دەوام ئيتە. بذعا قارشى ئاگيتاتسيا ياهاو كورنمەى.

سەعيتوف.

يوعوشلى ئاورودار تارالا.

بوريەن ۋولسى دەومەلندە ئوشو كوندەردە ئورلى يوعوشلى ئاورودار تارالا باشلاعانى هيذدلە، مندەى ئاورودار قانى - قندار ئاراهندالايوق توگل. ۋينيرا ئاورودارى ئلە كيدلە بر نەمە كورمەگەن نادان قانى - قندار دوكترعا بارب داۋالانو ياعنا بورلمەن قاسقان منماق قارشى تورا.

مندەى قاراكەهى مۆيۇشنەرگە هاولق هاقلاو ئورگندارى تارافنان تۇرلى ليكسييەلەر هۆيلەنب، هاولق هاقلاو پونكتتارلنا يتشەيرعا قانى - قندار ئوسۇن قانى تابيبتار (ئاكوشيركالار) قويو بولن ئوتارعا كەرەك.

«قەلەم»

تراحوم ئاوروۋى تارالا.

تونعاتار ۋولسى، مالاى مويناق ئاولندا مۆعەلليم تايب بوزكايق ئوشو كوندە قرقلاب بالا ئوقتنا. لەكين ئانك كوذذەرى تراحوم ئاورولى بولعانلقتان بۇنە مەكتەب بالالارلنا بۇعا باشلاعانى هيذدلە. ۇبل ئاورو مەكتەب بالالارى ئاشا بۇتە ئاۋلعا تارالب كيتوۋى بيك مۆمكين. هاولق هاقلاو ئورگندارى مندا كوذ هالهندار.

ئوقوسى.

قۇتۇرعان ئيتتەر كوبەيە.

ئارعاياش ۋولسى، مولتاى ئاولندا قۇتۇرعان ئيتتەر بيك يش ئوسراشترعلاى. شولايوق تيرە ياق ئاولدارذالا مال هەم كشلەرذى قۇتۇرعان ئيت تشلەگەن حەبەردەرى ئيشتلە باشلانى.

كوبتەن توگل مولتاى ئاولندا بر ئات قۇتۇرب، ئوراهندا ئوسراعان حالقتارذى تشلەب بقتنا يارالانمان كشلەردە بولدى.

دوكتر قوشووى بوينسا ئاتتى نوقداب ئولتردلەر، ئيتب بوروگەن ئوردنداعى بەدندەرذى يانـدرذلار يارالانمانداردى بالنيتساعا ئوذانتتلار.

حەذر بۇتە ئيتتەردى ئوتوب بيلەرگە، ئيركندە يورۇگەن ئيتتەردى ئاتب ئولترگە تيب قارار سعارلدى. ۇبل قارارذى ئورمۆشقا ئوتكەرو ئوسۇن 3 كشنك كەميسييە ئوذۇلدى.

س. س.

ئوذاقلاتماتقا كەرەك ئيدى.

دووان مەسيتلى ۋولسى، ئيتكى ميشەر ئاولى موللاهى ئوتكەن يل حالق تارافنان هالنمان مەكتەب بيناهن هاتب ئالشاابنى ،ۇبل تورالا هوركەمى واقتلاردا 2 نسى تۆبەنك حالق حاكيمى تارافنان تيكشرلب ماناشهالا. بر هۆذۇمتەلى ياتب قالدى. ئوقو يەشندەگى بالالارلذ مەكتەب يوقلقتان حەذر ئيكنسى يل ئيندى ئورام ،تاپايدار.

ۇبل تورالا حۆكوم ئورگندارى يەهەترەك تيكشرب، بندك مەكتەبنەذى ئالب بيرهندەر ئيتى، بولهاها، ئشتك بلاى بيك ئوذاقلاب كيتووى حالققا ناسار تەئثير ئيتە.

زەبيحوللين.

تەرتيبهذلك دەوام ئيتە.

ئوق - سوران ۋولسى، (بەلەبەى كانتونى) كورپەس ئاولندا ساماگون قايناتو هاندا دەوام ئيتب كيلە. ،بل ئش يەش بونزرعا شۇيەتنهن قالماى. ئوشو كوندە 11 - 12 يەشلنكەن بالا ساعالار، حاتنا يەشكەنە تلذار حەتلم ساماگون ئسب، ئيترب يرلاب يۇرگەلەرن كورگە تورا كيلە. ،ئول ئيرهلر يەسلاردنك ئسب، ،تب ،تنس تورعان ئير مقاتندار ئاراهندا هوعش سعارب، عائيلە ئستنسەذلق تئوذترعا سەبەب بولودار. ياكترافنا برەو قالى بيردى. قۆذارگنە پار كيايەلەرذە 25 لەب حوژالق بولهان ئاولدا 45 ميرك ساماگون، 15 بۇئيت بۆتكەن. باشقا ئرام-حوتتارذك ئيتيتيتنە شوعا قوشوانك تاعنلا ذورلراق هاندار تشكيل ئيتەرذەر.

،بل ئاولدا ئوى هاين ساماگون قايناتولاردا كيلب تيكشروسى يوق. ئوذۇتب ئالب كيتەلەرذە بيك ئذ (1-2 هوعتا) ئشتراف منەن قوتولرالار. بلاينبقنا ساماگونسلقتى بوتورودك مۆمكين بولماعانى هەر كم بلە.

مندامى تەرتيبهذلكتەرگە كوذ ئالى بولودى يوعارلراق ئورنداردان كوتەبذ.

ئوتكسس.

ئالدانراق ئەيترگە كەرەك ئيدى.

ئەلشەى ۋولسى، قارمش ئاولندا (بەلەبەى) ئستراحاۋاى تولو تورامندا كرەئتيەندەر بيك ئابنراودا تورالار. سۇنكى يندك قارمش ئاولى 27 نسى يلدك 15 نسى عينوارلنا تيكلب كيلب ئستراحاۋاى تورامندا ئاگينت ئارافنان بر نەمەلە ئاگلامادنى. حالق عينوار ئالدانرنداعنا ئيشتتب، ئۇزبور شبك فەدلن ماىلاعان فيوراال ئاين كيلب يتتى. حەذر هوم بانكۇن هاين ئيكى تين پينيبە ئاراتا، كرەئتيەندەر قايلعنا ئاقسا ئەذرلەب تولەى ئالمايدار. ۇبل حەتلم ئاۋر پينيبە ئالرعا بولعاس ئالدانوق ئيتيب قويارعا كەرەك ئيدى. ۇبل ئش بر بندك ئاولدا بولماينسا بۇتە كوشى، تيرە ياق ئاولدارذالا شولاى ئيكەنلگى كورلنە.

م. ئەموبەتى.

قاعتداعتنا قالماهن.

مەسەوت كانتونى، ئورگى قيعى ۋولسندا قۇتۇرعان ئيتتەر بيك كوبەيە باشلاعالا. ئوعا قارشى هيسبر تۇرلى سارالار كورلگەنى يوق. ۋولباشقارما ،ۇبل تورالا سعارعان قارارذارن قاعتداعتنا يانقرب قالدرعا ئويلاى ميكەن ئەللە؟

لانيق.

ئوقو ئەسبابتارى يتشمەى.

ئادقاى ۋولسى، (ئستەرلتاماق كانتونى) كوتەيقول ئاولنك برنسى باتقس ئش مەكتەبندە بوتەمى 81 بالا ئوقى. لەكين كيتاب قەلەم، قاعذ منماق ئيك كەرەكلى ئوقو ئوقتو ئەسبابتارى يوقلغى ذور قاماساو ،بولب تورا. كيتاب مەسئەلەهى بيگەركنە قيين. بالالارعا توگل ئەلى ئوقتوسنك ئوذندە ئەلى قوللانو بولرلق كيتابتاردا يوق. 80 بالاعا بارى 100 قەلەم، 100 دەفتەر يتيرەگەن، شونك منەن ياذووندا ياذقر، حيسابندا سعارت، كالبنداراتا توذئوز، رەسمدە ئوشورت، تلمەنك نيشلتب يتكردە. ئتيشلى پراگرامماهى ئوت. ئوتوسى بالالاردنك 75% تى بارلى بالالارى بولعانلقتان ئوذ يانـدارلنان بر نەمەلە هاتب ئالا ئالمايدار.

،بل ئش بر بندك كوتەيقول ئاولندا توگل بۇنە ئادناى ۋولسنداعى مەكتەبتەردە شولاى.

كوليبە.

ياكى باشقۇرت ئەليفباهى كەميتەتى ئوذۇلدى.

ئارعاياش كانتون باشقارماهى يانندا ياكى باشقۇرت ئەليفباهى كەميتەتى ئوذۇلب ئشكە كرشتى. كەميتەت ئوس ئايلق كۋارتالى ئش پلانى توذوب، پلان بوينسا، ياكى باشقۇرت ئەليفباهى تورامندا كانتون مەركەزندە برنسى ليكسييەلەر، داكلاتتار ئوتكەرگە، ۋولۋورنتارى يانندا ئبر كلى تۇگەرەكتەر ئويۋشتررعا، مەركەز كلوب يانندا تلەگەن ئيبيتشتەر ئوسۇن ياكى باشقۇرت ئەليفباهى منەن تانشترو كورسنارى ئوتكەرگە، ئوقتوسلار كورلتنە پراگرامماعا ئوقتوسلارذى ياكى باشقۇرت ئەليفباهى منەن تانشترودى كوذ ئالدندا توتـ[illegible]

برنسى باشلانس داكلات هەم ليكسييەلەر ئوشو كوندەردە باشلاناساق، كەميتەتى فايداعا ئاقسالى ئسپيكتاكلەر قويرعا قارار سعارلدى.

باشقۇرتۇستان ئۇلكە ژالوبا بيوراهندا.

ئشسى - كرەئتيەندەر تارافنان بولعان ژالوبالار بندنك سەۋيت - هەم حوژالق ئورگندارندا بولعان يتشەلكتەرذى، كورنەى يانقان قارا ياقتارذى ئاسب بيرەلەر. شونك ئوسۇننە ئشسى - كرەئتيەندەرذەن كيلگەن ژالوبالارذا ئايروسا ئەممييەت بيرلب ئۇلكە ژالوبا (شيكايەت) بيوراهى ئوذدنك بۇتە كوسن شول ژالوبا بيرلوگە سەبەب بولعان يتشەلكتەرذى بوتۇرو ئشتنە قايئالا، سۇنكى ژالوبالار كەرەك ئايرم ئشسلەر ئوسۇنەن بولهن، كەرەك بۇتە ئاپپاراتنك ئوسۇنەن بولهن ئالار يتشەگەن يەردەرذى، ئشتك ئاقهاعان ،ئورنن كورهەتەلەر.

برنسى كۋارتالدا باشقۇرتۇستان ر. ك. ئى. بيوراهى ئارقنرى 363 ژالوبا ئوتتى. ئوتكەن كۋارتالدان قلعان 153، ۇبل كۋارتالدا توشكەن 197 ژالوبا. ئلكتەن تيكشرلو ئسندە بولعان 13.

ئوتكەن 25.26 نسى يلدك هوكعى كۋارتالنا قاراعاندا برنسى كۋارتالدا (27|26 نسى يل) ژالوبالارذنك 29%نا كەمەرەك توشكەنى كورلە. ۇبل كەمو ئەلبيتتە بندك ئاپپاراتتارلندا يتشەلكتەر بۇتكەنن كورهەتمەى، ئالاى ئاكلاشلماهى. سۇنكى ئانك باشقا سەبەبتەرى بار. برنسى: كۇذگى بسراق ساتنا يولدارذنك بوذولودارى، سۇنكى كرەئتيەندەر كوبكنە واقت ژالوبالارن پوشتا ئارقنرى يبيرمەى تورانان ،تورى ئوذذەرى كيلب هويلەيدەر. ئيكنسنهى: قاعاس ئەذرلو كامپاياهنك بوتووى، ئانك ئوسۇن، ژالوبالار كوبهنسە هال' ئاعاس ئاعنوسى ئشسلەرذەن بولا ئيدى. ۇبل كۋارتالدا شول بوعارلا كورهەتلگەن سەبەبتەرگە قاراب ژالوبالار كەمەرەك ،بولدى.

بيوراعا كيلگەن ژالوبالارذك هان باعتنان قاراعاندا كوبرەك ئولۇش بيوراكراتيزم، ۋالاكيتالارعا كورهەتلە. ۇبل ژالوبالار 35 ،بولب بوتەن يتشەلكتەرگە قاراعاندا برنسى ،تورندى ئالالار. بتلارذنك كوبرەك ئولۇشى بير ئورگندارلنا تۇشە نالوك هالو ئورگندارندالا ۇبل كورنشتەر ،ئورن ئالا.

بر نيسە فاكتتلار:

حەممەت ئەرتيلى ئوذو ئشن ئانورمىبت ئيتەر ئوسۇن شاران ۋولسى گراژدانـدارى ۋولس بير كەميسسيەهندەن باشلاب باشقاركامزيمعا قەدەرى كيلەلەر ئەلبەتتە ئالار ۇبل ئشتى ئش ئيتەر ئوسۇن كوبكنە ئاقالا سعارالار. 1922 نسى يلدان بيرلى شونك ،ئوسۇنا سعالماعاس ر. ك. ئى. گە شيكايەت بيرب ئوذذەرن قەنەعەتلەندرودى هورايدار.

ژالوبا بيوراهى ۇبل تورالا كەرەك بولعان سارالارذى كورب گراژدانـدارذنك ئشتنە يارذام ئيتە.

نالوك تورامندا:

بيلاير كانتونى مۆرابتال ۋولسى گراژدانـدارى «نولق» ئيتمندە بر ئوتار ،بولب ئوتۇرعاس بير ئوذو ئرەتى منەن نالوكتان قوتولرعا تيبش بولالار. 25|26 نسى يلدك نالوگتنان قوتقارودى هوراب بيرلگەن عاريزالارى، يوعارلنان توبەنگە، توبەنەن يوعارلعا كوسب يۇرب قاعذارى ئيتكرب، ،توذب بۇتهەلە بولن تابالماى ئوذدندە بيك كوب قولدار قويلعان، بيك كوب مبسەتنە باشلعان قاعنذار ئيەرتب ئاهرندا 26|27 نسى يلدك نالوگن هالنا باشلاعاس گراژدانـدار ر. ك. ئيكە ژالوبا بيرەلەر.

بتلاردك ژالوبالارى قەنعەتلەندرلب ژالاكيتانك سعووقنا سەبەب بولعان ،ئورن ۋولس باشقارماهى ،بولب تابلا.

بيورا ژالوبا ۇبل تورالا تيبشلى سارالارذى كورذى.

ئش يالن تولەمو تورامندالا ژالوبالار كوب كيلە. بتلار ئاراهندا بيگەركنە سيزوننى ئشسلەرذەن توشكەن ژالوبالار كوب ،ئورن ئالالار. برەر حوژالق ئورگانى منەن دوگوۋر توذب ئامردان ئشتى ئشلەب بۇترهەلەردە ئشسلارن ئالالماى يۇرودەر بار. قالا حالقى عنالا توگل ئوبدنذەرذەن كيلب حنمەت يالدارن ئالالماى ژالوبا بيرەلەر.

مەئەلەن: بۆرى كانتونى ئيتكى باللاچ ۋولسى يوعارى قارش ئاولى گراژدانـدارى ۋولكا - كاسپى ليسكە ئاعاس ئاعنب ئوذذەرلنە يۆكمەتلگەن ئشتى بۇتركەس ئاقسالارن هورايدار. شول رايونداعى ئاگينت بتلارذك ئاقسالارن قولدارلنا بيرمەى تاتلو - تاتلمات داكومينتتار بيرب ئوفوگە يبەرە، ئاهرندا ئوذ ئونەن حيبانات سمب، بتلاى بولعاس ئشلەوسلەر قولنداعى داكومينتتاردالا شيك بار تيب يلنى - هيگذ ئايدان بيرلى ئاقسا بيرلمەى كيلە.

بوعارى قارش منەن ئوفى ئارامى يانى بير ئيتەبتەلمەى، ئاپپاراتتا ئوترعاندار ئاىن ئويلامايدار كورمەك گراژدانـدارذنك ژالوبالارى ئاللب تيذذەن ئاقسا بيرو سارامى كورلدى.

حوژاهنلق.

ئورندا بولعان شيكايەتتەر ۇبل كۋارتالدالا ،بولب نالارذنك 8هى حوژالق ئورگندارلندا، 3هى كاپيرانيى 2هى سەۋيت ئورگندارندا. بتلار ئاراهندا توبەن ئورگندارذا ،ئورن ئالا.

مەئەلەن: «الاوات» كاپيرانيىندا مالدار ئەرمم - شەرمم ئيتلب ئانسانى ئوكعاهوكعا بوتاب بوتورو كوبك تەرهەلەر. عەيب ئاساب تيبشلى بولعان كشلەر سوتقا بيرلدلەر.

—

ۋەتكە - راستراتالارذى كورهەتب 8 ژالوبا. ئشكە ئوتالق، هالقنلق كورهەتوگە 21. ئوچريژديتيەلەردە ئشلەگەن ئش حاقن واقتندا بيرمەو 21. نالوك هالودا حاتالق 10 وە باشقالار.

ۇبل ئورندا شونللا كورهەتب كيتو كەرەك. يوعارلا ياذلعان فاكتتار، هەم شيكايەتتەرذك هاندارى كورلگەن ئيشتلكەن يتشەلكتەرگە قاراعاندا كوب توگل، توبەن ئاپپاراتتاردا بولهن كەرەك يوعارى ئورگندارذا بولهن يتشمەگەن يەردەر كوب ئەلى. ئالارذى بر ژالوبا بيوراهى كۋسى مەنكدە بوتورو ئاور ئش. ئوذلكتان بيوراكراتيزم، ۋالاكيتا منەن كورەشودى هەر بر ئاكاى ئشسى - كرەئتيەن، پارتييا پرافسايوز ئويۋشمالارى كوذ ئوكندا تۇتودارى كەرەك.

كورهەتلگەن ئشسى - كرەئتيەن ژالوبالارذان باشقا ژالوبا بيوراهى باشقۇرتۇستاندا سنعا تورعان بۇتە گەزيتە هەم ژورنالدارذى قاراب بارب ئاندا ياذلعان حەبەردەر بوينسا تيكشرب تورا. ۇبل كۋارتالداعنا 96 زاميتكا بوينسا تيكشرلگەن. تيكشرو نەتيژەلەرى گەزيتەلەردە كورهەتلب تورا. شولاينا قايبير حەبەرسلەر ياذعان حەبەردەرذ، تيذ تيكشرلمەيدەر، تيكگەن كووك هويلەيدەر. لەكين ۇبل فيكر حاتا، سۇنكى برذەن حەبەردەر تيكشرلمەى قالمايدار، ئيكنسنەن حەبەرسى حەبەر ياذعاندا كەرەك ر. ك. ئى. كەرەك پراكورورعا يەكى باشقاسا تيكشرو ئورگندارلنا قاراتب ياذعاندالا، حەبەرسلەر شول ياذووى منەن ئاپپارات، يەكى ئويۋشمالارذى ئوذذەنو ،ئوين هەم شولوق ئاپپاراتتا ئوترعاندارذى ئورندا ساقنا بونگە هالو فيكرلە كۋسلى بولرعا كەرەك. ۇبل ئورندا ئستيدا گەزيتەلەرذنە ئەممييەت منەن قاراب ئالارذى حاللاشترودى ئيتتەن سعارو يارامامى.

—

كرەئتيەن هەم ئشسلەر تارافنان ژالوبا تۇرلسە ئالنا، قايەن برەوەسن ياذب بيرە، ئەگەر ياذو بلمەسە ئانك ژالوباهى هويلەگەن هوذى بوينسالا ياذلب ئالنا.

ئاۋلدارذان ياذب يبەرگەندە كرەئتيەندەر ماركاعا ئاقسا تولەمەى، هيسبر پوشتا راسحوتى سعارماى ئشلەى ئالا. ئشسى كرەئتيەندەرذى ۇبل مەسئەلەگە ياقنتو، ئالارذى ئشكە ئارتودا كەرەك بولعان بۇتە سارالار قوللانلا. ئالار منەن بر ئرەتتە ئاۋلدارداعى پرافسايوز، پارتييا ئويۋشمالارلا ۇبل ئشتە قلو قاتناشودارى تيبشلى.

دۇيم كۋس منەن بذ ئالدلبذعا قويعان بوراسلارذى يەڭل ئوتەى ئالاسبذ.

ئيسلام سەميع.

Пролетарии всех стран, соединяйтесь!

Адрес: / ئەدرىس:

Вол. ___ Дер. ___

фам. ___ Имя ___

Волостная почта должна заполнять полностью

بۇتە دۇنيا پرالىتارلارى برلەشگىلا

باشقۇرتۇستان

Başqortostan

№ 19 — فيۋرال 15 — سيشەمبى — 1927 يل.

ئايرم نومىرى 5 تين.

گەزيتەنىڭ حاقى.
«باشقۇرتۇستان»
بر ئايغا 30 تين
3 ئايغا 85 »
يارتى يلغا 1 . 60 »
بر يلغا 3 . 40 »

ئيدارا هەم كانتورانىڭ ئادرىسى.
Уфа, ул. Зенцова №26
„Башкртстан"

ۋ. ك. پ. (ب) نىڭ باشقۇرتۇستان ئۆلكە كەميتەتى هەم باشقۇرتۇستان ئۈزەك باشقارما كەميتەتى گەزيتەهى.
Орган: Башобкома В. К. П. (б) и Ц. И. К. а А. Б. С. С. Р.

ئىعلان حاقى.
پيتيت يولىندا ئاداغى بيتتە 30 تين. برنسى بيتتە 60 تين، سيت قالا ئيعلانلارى 100 % ئارتق.
كانتورا هەم ئيدارانىڭ تيليفون نومىرى 283

بل نومىردا: سيت ئيل هەم سەۋيتتەر سايوزندا.

مەقالەلەر: 9 يل ئالدندا. سيركەۋدەر مەنفەتن ئالوعا 5 يل. «قزل تەرى» يەمعيەتى نيندەر ئشلەگەن؟ باشقۇرتۇستان ئۆلكە ژالوبا بيۋراهندا. برنسى رايكوم ... ار براباگاندا كالليكتيۋنىڭ ئشتەرى. مۆتسلەك حوژالغن هەم مال ئاثراو ئشتەرن ئۆيرەنو ،كورسى. كرەتثيەن حوژالغندا ياللانعان حەمەت. قزل ئارمييا. حەبەرسلەر مۆبۇشى. ئاثن - تەنقيد ،تۇرمۇشى.

[library stamp: ... Центр. ... БИБЛИОТЕКА]

ئانتي ئيمپيرييالىزم. كونگرەسى ئاسلدى. كانتون عەسكەرزەرى ئالعا بارا.

فرانسيالا ئشهدلك ئارتا. چيح - ئسلاۋاكييا ديپوتاتتار پالاتاهندا س س س ر دى تانو مەسئەلەهى. پولشه س س س ر تۇراهندا. چژان دى پريزيدينت ئينو تۇراهندا تالاش.

ئيمپيريياليزمعا قارشى كۈرەش كونگرەسندا.

بيرلين، 13فيۋرال. 11نسى فيۋرالدا ئاسلعان - ئيمپيريياليزمعا قارشى كۈرەش كونگرەسندا رەئيس ئيتيدو فيەمەن بولدى.

كانتون عەسكەرزەرى ئالعا بارا.

پيكين، 13 فيۋرال. ئوپايفو عەسكەر باشلقتارىنىڭ كانفيرينسياهى سالرا. كانفيرينسيالا - موكدين عەسكەرزەرن حيتان ئۆلكەهندە ئيندررگە بارايمى؟ تيگەن مەسئەلە قارالاسق. ...

ئشسى پارتياهندا راسكول بولووى ئارتق.

شاتلانديا نيزاۋيسيمى ئشسلەر پارتياهى ،ئورگنى «فورۋادس» گەزيتەسندە ماكدانالدنىڭ بر مەقالەهى باسلب سقتى.

،بل مەقالەهندە ،ئول ئانگليا كاممونيسـتارىنا بيك قاتى هۆژوم ئيتيب:

- مين ،بل يترەنكس پـوبليكا مەن كيلشوگە قاراعـاندا ئشسلـەر پارتياهندا ئايرلنشو بولعانى ئارتق كورر ئينم،نى.

كولليدژ تەقديمن قابول ئيتە.

«شيمبون دينگو» ئاگينتستواهنىڭ حەبەرنە كورە،ياپونيا حكومەتى - پريزيدينت كولليدژدىڭ زينوەلە بولاـاق «هۆراليندلانوعا ئەذرلك» كەميسيەهنىڭ ،ئوترشندا بارداسى سودالار هالدروذى توقرانو مەسئەلەهن قارارعا كەرەك تيگەن تەقديمن مۇوافيق تابتى.

فرانسوز بورژويدارى بنعا قارشى.

فرانسيا بورژوا گەزيتەلەرى كولليدژ تەقديمندە قارشى كيلەلەر. ئالار - كولليدژ ئۆاق سودالار بيگرەكتە هو ئاتئى كەمەلەرى تۆذوگە قارشى كيلە. حالبوكى بلار ذور موعش كەمەلەرى هالا ئالمانئاى ئۆاق ميلـلەتتەر ئۈسۈن بردەنبر ينگل تەرهەلەر، تيئەر.

ئاشقماي ئەلى.

پولشه سەيمندە حكومەت ئيسمندەن بارتيل ءەب پولشەنىڭ تشقى سەيەسەتى تۇراهندا هۆيلەنى. هوذ ئگمايندا س،س،س،ر مەن مۆنەسەبەت مەسئەلەهندە قاعنلب: پولشه س،س،س،رعا قارشى هوعش ئەذرلنگى كورە ئيكەن تيگەن هوذ بوش حەبەر، س،س،س،ر مەن هوعشوذان بذگە بر فايذالا يوق.

بذ ئەسەدەن س،س،س،ر مەن گارانتييا دوگوۋرى تۆذوگەلە قارشى توگل. تيك، پولشه حكومەتى هۆيلەشە باشلاو ئۆسۆن ئالـدان ئەذرلەنو، بيك ئاشقماو كەرەك تيب تابا» ئيتى.

س،س،س،ر دى تانو ياعن كۈسەيتەلەر.

چيح - ئسلاۋاكيا تيليگراف ئاگينتستواهنىڭ حەبەرنە كورە، ديپوتاتتار پالاتاهنىڭ تشقى ئشتەرذى قاراو كەميسيەهندە س.س.س.ر ذى ديورى ئيتب تاسديق ئيتو مەسئەلەهى قايتادان قارالب ئوتتى.

هوذ ئالش واقتندا س،س،س،رذى تانو ياعندان - چيح ساتسيال ديماكراتتارى نيمس ئارل حوژالغى كاممونيستتار سايوزى وەكيلەرى هۆيلەتەلەر.

سەۋيتتى تانو ياعننان ،تۇرۇب هۆيلەوسەلەرذەن ...

...

بل ئاقسا بۆتە راسعوت توگل بذلكى، حەذرگەكنە كەرەكلى بولعان تيب ئيتەبەزە.

II نسى ئينتيرناتسيونال تيرەهندە.

12 نسى فيۋرالدا پاريژ قالاهندا IIنسى ئينتيرناتسيونال باشقارماهنىڭ سيسيەهى ئاسلدى. كۆن تەرتيبندە: قتاي،ميكسيكا هەم كونياى كۆنسعش ئاۋروپا دەۋلەتتەرندە هوعش قۇرقنسى، ديماكراتييا ئۆسۆن هەم سەيەسي حيبستەر مەن كۈرەش مەسئەلەلەرى تۇرا.

[…] ... بيتارافلقى تۇراهندا. ئانگليا هەم ئاميريكا حكومەتتەرنىڭ تەقديمدەرى لە بار ئيتى.

ئانگليا تەقديمن - ئانگليانىڭ شانحاى عا عەسكەر تۆشۆرۆۋنە قارشى بلدرگەن پراتيستقا ياۋاب بيرمەى ،تۇرۇب قاراماتقا قارار بيرلدى.

ئاميريكا تەقديمى تۇراهندا: شانحايذاعى قتاي ۋلاسئارى ئۈذ ئيسمەرلەرەن ساماستايانلنى ئرموشنە سيت دەۋلەتتەر مەن هۆيلەشە ئالـوذارى ئۆسۆن ئاميريكا تەقديمن ئەئارتق (كەرەكمەى تۇرعان) تيب ئيتەبلەرگە، تيب قارار سعارلدى.

توعذ يللق ئالدندا.

قزل ئارمييانىڭ توعذ يللق بايرامى بردەن ئيلدى هاقلاو كۆسەرلەرذى تيكشرب ئوتو بولها، ئيكنسندەن، شول كۆسەبذذى ئاعنلا ...

ئەرەسەى ئشسى، كرەتثيەندەرذنىڭ قانن ئيمب، ياتقان بسراق بورژوازيياهى ئيلدەن قووب، تنساق ئورنـاشترعان كـۆملى قـزل ...

...

ئۆيرەنو ئشن نعتودا نقلى ئاتلامدار باهاوذى ئيك ئالدنى ئشتەرذەن هانارعا كەرەك.

،بل بولدا بيگرەكتە ئاولداراذاعى كامسا موليستار، پارتيا، پرافسايوز ئاعزالارى بايرامدى ،ئوگشلى ئيتب ئوذعارو، ئاتئى ئشن مەعنەهى منەن بالينىڭ ئاگن كوتەرو بايرامى ئيتوذە بۆتە سارالارذى كوررگە تنبشتەر.

بذ مندا شونلەنا ئيتەبذ: قزل ئارميانىڭ توعذ يللنى ئوذعارو كۆنەرندە حەذرگى بۆتە دۆنيا ئەحوالى منەن ئشسى، كرەتثيەن يالبين تانشترو، دۆنيا بورژوازياهنىڭ بذگە قارشى بونەلەرلەگەن قارا ئويذارن ئاسب بيرو ئشتەرى نق كوذ ئالدندا تۆتۆلـرعا تيلش.

سير كەو بايلقتارن ئاسنار فايذاهنا ئالوعا 5 يل ،تولدى.

سيركەۋدەرذەگى بۆتە قيماتلى بايلقتارذى حۆكومەت ئۆذ قولنا ئالب ئاسنارعا ئيكمەك ئەذرلەو تۇراهنداعى ديكريت سقوعا 16 نسى فيۋرال 5 يل ،تولا. سەۋيتتەر ئەرەسەيندە ...

حالق، سيركەو بايلقتارن ئاسنارعا ئيكمەك ئەذرلەو ئشتنە بيروگە بر تـۆرلـلە قارشلق كورهتمەنى. هەر يئردە ،تنسلق منەن سيركەو بايلقتارى حۆكومەت قولنا ئالنب ئاسنارعا ...

«قزل تەرى» يەمعيەتى نيندەر ئشلەگەن؟

(باشقۇرتۇستان هاولق هاقلاو حالق كاميسارى ئى. قواتوف مەقالەهى).

تەئمين ئيتو ئۆسۆن ئايرم پونكتتار ئاسـقان. بئلاردا 37،000 بالا تەربيەلەنـگەن. ئاسـلق يلدارى ئوتب، حالق حوژالغى ياقشى ئۆذەلە باشلاعاستا (1924-25 نسى يلدارذا) ،ئول-...

15 نسى عينواردان 20 هنە تيكلم مەسكەۋذە «قزل تەرى» يەمعيەتىنىڭ بۆتە ئەرەسەى دەۋـمەلنندە IIنسى ئسيزدى ،بولب ئوتـتى. كۆن تەرتيبندە ر.ئو.ك.ك. ئۆزەك كەميتەت رەئيسى ...

باشقورتوستان ئشسىلەرى ئاراهندا.

دوگوۋر ئشكە ئاشرلماي.

توعل تيمر پيالا زاۋوتنداعى ئشسىلەر ئوكتيبر ئايندا زاۋوت ئيداراهى مەنەن كالليكتيۋ دوگوۋر تۈزۈب ئشكە باشلاعاينلار.

لەكين، ئۈشۆ كۈنگە تيكلم زاۋوت ئيداراهى شول دوگوۋر بويىنسا ئوتىتونە ئالعان بورسىلاردى ئاتقارماي كيلە.

مەثەلەن: دوگوۋر بويىنسا زاۋوت ئيداراهى ئشسىلەرگە ئش كييمى بيرگەنيش ئينى. ئە، ئشسىلەر ئاراهندا ئۈشۆ كۈنگە تيكلم (5 ئاي بويىنسا) ئش كييمى ئالا ئالعاي يۈروسىلەر باينان. بلار ئاراهندا ئشلاب - ئشلەبنە تو - ذدەرنڭ بارلى - يوقلى كييمدەرن توذدرب بۆتۆب ئشتەن سەب كيتوسلەرذە بار.

• حلمەت كوديكسى » نڭ 42 نسى ماتدەهى نە قاراعاندا: زاۋوت ئيداراهى ئشسىلەرگە ئش كييمى بيروگە ئوتىتونە ئالب تا ئوذى ئالب بيرمەهە ئشسىلەر شول ئوثلى كييمدەرن ئوذ ئاقسالارىنا هاتب ئالرعالا هوڭىنان زاۋوت ئيداراهىنان تولەتوگە تيىش » تەر. ئە، بذڭ زاۋوت ئيداراهى نيشلەبتر ئالاىذا ئينمەى. ئاتسا هۋراهاڭ:

- بذگە ،ئول تورالا باشۋبيرەمدان رۆحسەت يوق، تىذە قويا.

ئشسىلەرذڭ هاولىمى هانلاوعالا برذە كوذ هالنماى. مەثەلەن: ئشسىلەرگە قول يوارعا ئسەرگە هو يوق. ئشسىلەر 40 ساۋىن يلعاعا بارب قاينامااعان هىو ئسە شوندا يوولنالار.

قول ئاتتمالى، ۋينتيللەتسيە، بەدرەف مەاق حەۋت نەمەلەردە يوق.

ئش حاققارى دوگوۋر بويىنسا هەر ئاينڭ 5 - 25 تەرندە بيرلە بارلرعا تيىش ئينى. توعالا ئيعنيبار ئيتمەيذمر. ئلەهە نى واقتىنا 5 - 10 هوممعا بيرب تككەنگە ئيدەلەر. داۋلاشا باشلاعاڭ:

- « ئاندا هينڭ نى ئشڭ بار، ئاقسا يوق ئەلى ئيتيمر. حازيندار بيگرەڭ تلكە سەمەن.

ئاراقى ئشسىلەرنڭ حەلى بيگرەك ئاۋر.

ئونكەن يلمى دوگوۋردڭ سروگى ئوكتيبر باشندائوق ،تولدى. ئە، ياڭى دوگوۋر ئەلى بولها توذۆلب تامديق ئيتلمەگەن.

شوعا كوره ئاراقى زاۋوت ئشسىلەرى ئش كييمى هۋراها يەكى ئوذىنڭ نيسەنسى زەرۋەت بويىنسا ۋالونيا ئالرعا تيشلنگن يلەهى كيلب زاۋوت ئيداراهىنا بارها ئيدارا:

- ئەللە بذ بلمەيذ، حاذرگە هنذلمەن دوگوۋر توذۆلمەگەن، تيب قرتقىنا كيذەلە قويالر.

ئشسى باەر باشن ئيب قايالا كيده ،بل دوگوۋر توراهندا باش پيشۋيكنەرسابوزى قايعرترعا كەرەك ئينى.

ئە، قالعان ينشەنلكتەرذڭ بۆتۆراۋون بلاى كانتون ئامراتا ترودا ئينسپيكترى مەنەن باشنار كامترودنان كوتەبذ.

قۋتقارماك.

ئاڭ — بلم.

ئارعاياش كانتوندا ياڭى مەكتەبتەرهالئنا باشلانى.

ئارعاش كانتونى مەكتەب بينالارتنا ئيڭ بارلى بركانتون. ،ئورت رايبوندارى قوشلعانعا حەتلم بۆتە كانتونعا زيمستۋا تارافتنان هالنب قالدرلعان ئيكى تاش مەكتەب، 8لەب بەلەكەيگنە بارم تاش، يارم ئاعاس، تلگە ئالرلق بۆتەهى 10لاب مەكتەب بيناهى بار.

23نسى ئوتوبلندائلگەرگى ۋولس بينالارى بولعان ئونلاب بۆرتنى مەكتەبكە ئيلەنلرئلب بالالار ئيب ئوقرلق 20لەب مەكتەب بيناهى بولدى.

24 - 25نسى يلدارذا قوشاق، بورى ۋولستارندا حالق تارافتنان 5مەكتەب بيناهى هالندى.

26 - 27نسى ئوتوبلندا ياڭى قوشلعان رايبونداردان 12مەكتەب بيناهى كوسب، كانتون باشقارماهى تارافتنان ئۈس ياڭى مەكتەب تيرمەن ئيداراهى تارافتنان برمەكتەب بيناهى هالدرلدى. كانتون باشقارماهنڭ بر ئاذ يارذام ئيتووى مەنەن حالق تارافتنان بتىل بۆتەهى 8مەكتەب هالندى. بلارذڭ كوبهى تشلەتب بۆتكەن. قايهى برهى ئشلەنب بۆتو ئالدندائورا. [illegible]

[illegible]

توگلەر. ئارعاياش IIنسى باتقس باشقورت مەكتەبتنڭ كانتون مەركەزتنەن حەتهنگمە هيتتە بولعان ئورت ئاولئنا ئورنئاشترلوى ئارعا ياشتا مەكتەب بيناهنا نيحەتلم موحتاژلق ئيكەنلگن كورەتيە كەرەك. دەوام ئيتكەن برنسى باتقس مەكتەبتەرذڭ 50%نى واقتلى ئرەوشتە ئاريندااعا ئالنعان بدلەكسكنە كرەن ئيمەن بۆرتتارتنا، قايهىلارى ئيذكى مەذرەسەلەرگە ئورنئاشب، ئالارذڭ مەكتەبتەر ئۆسۆن يارانىهلىمى توراهندا هۆيلەبتە تۆراهى يوق.

كانتون باشقارماهى ،بل موحتاژلقتارذى ئيعتيبارعا ئالب، كيلەهى ئوتوبلنتا حەتلم برنسى كيدەرذە IIنسى باتقس مەكتەب بينالارى هالدرو، هەم حالق تارافتنان هالئنا باشلاعان مەكتەبتەرذى ئشلەتب بۆتۆروسارالارن كورورذى ئوذنڭ ئش پلاننا ئيندرذى.

حاذر ماتيريبالدار تاشب قالدروواقتى ،ئوذب بارا. لەكين مەركەز تارافتنان هالئرعا تيىش مەكتەب بينالارذڭ ،تولى پلانى بيرلەگنى يوق. باشقورتوستان دەوممەلندە باڭتان هالئتا ساق مەكتەبتەر بر تيب تا، بر پلان [illegible]

[illegible] هالدرو ئيكى ئۆلۆش قيوانعا توشەسەك.

«مەعاريفسى».

«باشقورتوستان» گەزيتى نوفراماى كيلب تۆرهن تيهەڭ، مارت ئايى ئۆسۆن حەذرذەن يازئلب قويارعا ئۆذۆنما!

ميتر ئولسەوى هەم سەربى بيگگە.

20 - كيلوميتر ساماهندا بولعان قالانان بۆرهان ئاعاى كيسكە قالبقاتا قايتب يارتنتا كردىلە، ،نورى بيبەنى نوعارب، لاباڭ ئاذنتا تويعاس، 5 كيلوگرام ساماهى بسەن هالب، ئۆيلنە ئيتب هيستنە باشلانى.

،بل واقتتا 2 كۋادرات ميتر ذورلعنداعى ميكىيۇئتونە يەيلگەن ئاشياولقتاعى تەرليكەگە بر كيلوگرام ئيكمەك كيتلب قويلعان، سيرەك ليتر هيبشلى ئاعاس هاوت مەنەن باكتلتا هاوب كرتب هالنعان هۆت هەم پادنوسنا 10 ليترذەن ئەذگتنە كەمەك هو هيبشلى ذور ساماوار قاينب، پارذى توشەمگە نابا پرلانب، هسب ،تۆرا ئينى.

بۆرهان ئاعاى كييمدەرن سيسنب ميكنگە ،ئولترعان واقتتا ساماواردان سققان پار مەنەن 2 - ميترذەن ئەذگتنە يوعارراق بولعان توشەمدەگى تاراقاندارذا حەرەكەتكە كيلدذلەر.

بۆرهان ئاعاينڭ ئۆيەنڭ ذورلعى - 8 كۋادرات ميترذەن ئارتق توگل، ئاڭكدا بولها بر مۆبۆشن 4 - كوبيەكى ميتر ذورلعنداعى ئيكمەك ئالعان. شونان قالعان بوش ،ئورندارذا، ئيك ذورلعى بر ميتر ساماهندا بولعان بر نيسە بالالار ،ئورنئاشقان.

سەربى بيگگە ياهاب بيرگەن ئتى سيگە ئاوذى تيبو مەنەن بۆرهان ئاعاينڭ تتلى ئاسلب، قالالا كورگەن ئيشتكەنلەرن هۆيلەى باشلانى.

- مننا بيسە، هيگە قالادان 5 ميتر كولمە كللگ. 100 - گرام سەى، بر كيلوگرام شەكەر ئالب قايتتم، تيذى.

سەربى بيگگە ئابتراب كيتب.

- قويسى قارت، بلتذاى ئاقسالك كەرەكلى واقتتذا نيتكەن ،ئول ميتر، گرام، كيلوگراملار ئالب يۆرو، تيب قارتنڭ كوذلنە قارانى. بۆرهان ئاعاى يتلمايتتراب:

- ئانا ،نوقتنى هيسب قارا، ئاندا نەمەلەر بولعانن كوررهڭ، تيذى.

سەربى بيگگە،

- قاينذا هولڭ ،ئول ميتر، نى نوثلى بولا، كوبهى ئالدڭ، مين ئانداى هيتسانى كورو توگل ئيشتكەنمە يوق ئينى. ،ئول بەرەر ئەمەريكەنسكى سيتسالر تيب، ،نوقتنى هيسە باشلانى.

سەربى بيگگە ،نوقتان سيتسا، سەى هەم شەكەرذى سعارب.

- ئەى قارت، قارت! قاينذا هينڭ ميتر، گرامدارڭ تيب، ناعلا بۆرهان ئاعاينڭ كوذلنە قارانى. بۆرهان ئاعاى هوذگە كرلشب.

- ميتر، گرام تيگەن نەمەلەر ئالعانم يوق. ئالار ئولسەو ئيسەمەرلگتنە، مين قالالا كاپيراتيۋ ماگازينتا ئيتب، ئانداعى پريكەشيكتەن، قانعا - 7 ئارشن سيتسا بير، تيگەنم، ،ئول ئارشندان ئوذۆنراق بر ئولسەوذى ئالدذلا، شونڭ مەنەن 5 تى ئولسەب، مننا هيگە 5 ميتر تيذى، مينڭ ئابتراب تۆرعانمذى كورگەس، مننا ،بل ميتر ئولسەوى ئارشن يارمعا بر ۋيرشوكقتتنا ،تولماى تيب هۆيلەب ئاڭلاتنى.

شونان هوڭ سەى، شەكەر هاتا ،تۆرعان ماگازينعا ئيتب، بر سيرەك سەى هۆراعاينم ميكە - 100 گرام بيرذذلەر. 2 قاداق يارم شەكەر ،ئورنتالا - بر كيلوگرام بيرذذلەر. ،بل بر كيلوگرام بنذڭ ئيذكى ئولسەو مەنەن 2 قاداق $42\frac{1}{2}$ مثقالعا تورا كيلە ئيكەن. كەرەسينذنلە قاداق يارم ،ئورنتا بر ليتر هالب بيرذذلەر، تيذى.

سەربى بيگگە ،بل هوذذەرذى ،تڭلاب ،تۆرذذلا.

- ئيندى قارت، بذ، قاذاق، بوت، ئارشن بوتيلكالار مەنەن ئولسەب ئالرعا ئۆيرەتكەن، ،ئول ميتر، گرامدارگذى بلە ئالماى قيرگە كوربذ ئيندى. نيگە يارامعان شول ئوذ ئولسەوذەرذى، تيب كورهۆب ئالدى.

- يوق بيسە، ،ئول ئالاى قيين نەمە توگل ئيكەن، قولداعى بارماقتار كوۋك، ،بل ئولسەوذەرذە ،ئونعا بولتبكتنە يۆريلەر، بذذەگى ئەللە نيسە ئولسەو ،ئورنتا، ئاندا تۆب ئولسەوذەرذى ياب ئالاهگدا، شوها برەر تۆرلى هوذ ئارنتربقتا ئەيتەمڭ ئيكەن.

ئانڭ ئۆتنۆنە بۆنە دۆنيالالا شول ميتر ئولسەوذەرى يۆرۆتنلە، بذ ،بل ،تورالا، بيك ئارتقا قالعان بولعانبذ. سەۋيتتەر حۆكوممەتى حالققا، حوۋالققا بيگلكتەر ياساو ئۆسۆن ترلشا، مننا ،بل ميتر ئولسەوذەرن ،تۆرمۆشقا قويبوذا، ئولسەو، ئيتب ئشتەرن بۆرتوگە بيك ذور يڭللك بيرەسەك، تيب، هۆيلەنە ،ئورتتان ،تۆرب، تشقا سعب كيتتى. قۋيونان 12 ليتر هيبشلى كوذڭ مەنەن هو سعارب، ،تورى بيبەگە ئسرذلە، 5 كيلوگرام ساماهى هۆلى هالدى. ئانڭ قامت، ئيعرساقتارن ئالعاس، ئانڭ ئۆتنۆنە بويى 2 ميتر، ئارقللعى $1\frac{1}{2}$ ميتر سيتە يابب، ئۆيگە ئيتب كيتتى.

،بل واقتتا سەربى بيگگە ئاشياولقتى يتيشترب، بويى - 2 ميتر، ئارقللعى 1 يارم ميتر ذورلعندا بولعان يورعاندى هلكب 16 كيلوگرام ئاورلعندا بولعان توشەكتى يايلاب هالب ،تۆرا ئينى.

- شولاى بيسەكەى، باش هاو بولهىذ! ياڭى ئۆرەۆشنڭ، ياڭى ئولساوذەرنەن فايذالانرعا ناسيب بولهن، تيب، هيس يانندا ياتب تۆرعان $\frac{1}{4}$ ليتر كەرەسين هيشلى قالاى لامپانى هونذرب، بر گيكتامېتر ئۆذۆنلعندا عرلداب يۆقلعا كيتتى.

م. هاليذوف.

ئيدارە: ميتر ئولسەوذەرنڭ تۆرذەرى مايذان، ئۆذۆنلق، ئاورلق ئولسەوذەرنڭ ئيذكى ئولسەوذەرگە ساعشترو يەدوەلى «باشقورتوستان»، دلا 7، 8، 10 نسى نومىرلارنان قاراعذ.

БАШГЛАВЛИТ № 891.

هاولق هاقلاو.

گريپپ ئاوررووى هەم ئانان هاقلانو سارالارى.

(دوكتوردار كەكەشى.)

ئونكەن ،بل، ماى ئايندا ئوفولە يتكل ئرەوشتە گريپپ ئاوررووى باش كوتەرب، 3,000 قتذەر كشى ئاورلنى. ،بل ئاوروذاردڭ 5پراتسينتلعنا ئوپكە هەم بۆرەڭ حەلهنلەنو ئرەوشندە قورقنسلى ،بولدى. گريپپ مەنەن ئاوروسنلار ئاراهندا ئولوسنلەر 0,6 پراتسينتتان ئارتق بولمانى.

گەزيتەرذڭ حەبەرتنە قاراعاندا ،بل ئاوررو هوكمى واقتتارذا عەربى ياوروپالا كوسلى ئرەوشتە تارالا باشلاعان، لەكين س س س ر دا حاذرگە ئانڭ ئارتق تارالعانى هيذلمەى.

بذذە، عينۋار ئايندا ئامبولاتورىياعا كيلوسى ئاوروذارذڭ كوبەيب كيتوولنڭ ئوبسەبەبى هاوانڭ كيندت ئالماشنب تۆرعانلتعندان بولرعا كەرەك. هۆنكى ،بل ئايذا يتلنلعان هووقعا، هووقتان يتلئعا هاوا بيك ،ينش ئالماشب تۆرذى.

گريپپ ئاوررووى هاوانڭ دتملى (سيرسلى) واقتتا بيك تيذ تارالو سان بولا، ،شونڭ ئۆسۆن يازعى قار ئرو واقتتارندا ،بل «قونا‌ق»تى كوتەرگە بولا.

حاذرگە ،بل ئيپيديميە يوق، لەكين ئانان هاقلانو سارالارن حەذرذەن بيك نقلاب كوره باشلارعا كەرەك.

تەن تاذاللعى، ئاوذ ئسى پاكلتكى، كييم: ئاش - هو، هاوت - هابا عۆمومەن ئۆى ئسندەگى نەمەلەرذڭ بارندالا كيگيينا (هاولقتى هاقلاو) تلەكتەرى بيك نق ريعايە ئيتتارگە تيبش. گريپپ ئاوررووى كوبرەك واقتتا ئاورو كشنڭ توكرلگى ئارترلى هاو كشگە كوسە تۆرعان بولا.

عاذى واقتتالا بذذڭ ئاوذ ئسندە بيك كوب تۆرلى ميكروبتار بولا. ئەگەر ئاوذذى ئيرتە كيس ئششوتكا هەم تش پراشوگى مەنەن تاذارتب (بيگرەكتە كيس يانقاندا) بثلى هو مەنەن سايقاب تۆرۆها، گريپپكە قارشى ،تورو ساراهى كورلگەن بولا.

قول هەم بيت تيرلسى ئاذا تۆررعا. ئيرتە هەم ئاش ئالدندا هابن مەنەن يوودذرعا تيش.

ئسكى هەم تشقى كييمدەرذى مۆمكين تيكلى يتشراق تاذارترعا هەم يووا تۆررعا كەرەك.

بر تاباقتان ئاشاوذى نوقتانب، هەر كمدڭ ئوذنڭ ئايرم هاوت بيلدەلەرگە هەم ئاسى ئاشاب بۆتكەس يتلى هو مەنەن يووب، هۆرتب قويارعا كەرەك.

ئاينذا تورا كيلدى، شوندا هۆرنهكگرو، ئيذەنگە تۆكرو كووك يامان عەذەتتەرذى تاشلارعا كەرەك.

هۆرلن هگگترو، يوتكرو، هوسكترو هەم تۆكرو واقتتارندا گريپپ ميكروبتارى سيتكە تارالب، هاو كشلەرگە يۆعوسان بولا.

تەنڭ ئارتق هووب قالووى، بيك ئارب تەنڭ زەعيفلەنووى كووك حەلدەر گريپپ ئاوروولنڭ يۆعووتا هەبەب بولالار، بيگرەكتە كييم توراهندا بيك ديقفتلى بولرعا. ئاور كييمدەر كيمەتكە، بيگرەكتە فيزيچسكى ئشتە بولعان كشلەر ئارتق كييمدەن هاقلانرعا تيبش.

ئەگەر ئيپيديميە باشلانها، هەر تۆرلى يئلشتارذى كەمتترگە كەرەك ،بولر، بيگرەكتە ،تعذ بولمەلەردە يەكى ئاسق، هووق هاوالا يئلشتار ياهاوذى توقتاترعا كەرەك.

ئۆى ئسندەگى هاوانڭ دتملى (سيرس) ،بولووى گريپپ ئاوررووى تارالوعا بيك يايلى بولا، شونڭ ئۆسۆن ئۆيندەگى سيرستى عاذى كەرەسين لامپاهى مەنەن بولهالا بۆتۆررگە، قورۆترعا ترشو كەرەك.

،بل ئاوروعا يەش بالالار بيك تيذ بيرلب ئالارذا ئۆپكە ئاوررووى ئرەوشندە هايتانعا كيلە.

شونڭ ئۆسۆن بالالارذڭ مەكتەبتە بولعان واقتتارندالا هەم شولاىئوق ئۆيندەگى تۆرمۆشتارندالا گيگيينا تلەكتەرى يئرلنە يتكرلوگە تيىش.

هەر تۆرلى ئاورو هيذلگەندە: باش ئاوررووى، تەن قذشوو ،توكدرو؛ تۆرلى يترندە ئاورتو هيذو: كوكل بۆلعانو؛ قايهى برواقتتارذا ئس ئاوررووى، هۆرۆندان قان كيلو، يوتەلئو كووك حەلدەر بولعاندا برذە كيسكترلمەى ئامبولاتورىياعا بارب، دوكتورعا كورنرگە كەرەك.

شول يوعارلا ئەيتلگەن سارالارذى يئرتنە يئتكرووذە ديقفتلى ،بولو ئارقاهندا بذ، ،بل قورقنسلى ئاورذڭ باشقورتوستاندا تارالووتا نقلى كريپست توذۆگەن بولاسقبذ.

ۋراچ: ۋ. كاچورف.

ئاۋيياحيم.

ئاۋيياحيم يەچەيكەلەرتنە هئناو.

ئۆفى قالا ئاۋيياحيم ئۆيۆشماهى 10نسى فيبرالدان باشلاب قالاعى ئيك باشش 3 ئاۋيياحيم يەچەيكەهنتە بارش ئوتكەرركە بولدى. بارشتان ئوتوسنلەر بارش كەميسيەهنڭ بيلدەلووى بويىنسا 3بولەڭ ئلاسەتار. برنسى بولەڭ - يەى كۆنى پاساژىر ،ئوسقۆستا ،ئوترب ئۆفى قالاهى تۆتتندە ،ئوسو، 2نسى بولەڭ - 35 كيتابتان تۆرعان ذور ئاۋيياتسييا - حيميكە كۆتۆبحاناهى، 3نسى بولەڭ - 1927نسى يلعا «ئاۋيياتسيا هەم حيميكە» ژۆرنالى.

ئيك ياقشى يەچەيكە ،بولب؛ ئوذندە ليكسيە، داكلاتتار ئوقو، حيميە تەژريبەلەرى، كينولار قويو، ئاۋيياتسيا ،ئويۆشى هەم كۆتۆبحاناهى بولندرو كووك ئالفبام ئشتەرن ياقشى بولها قويعان، شولاىئوق ئاقسا هەم دەيم ئشتار توراهنداعى حيسابتارذى واقتتا تابشرا بارعان ئاۋيياحيم يەچەيكەلەرى هانالاسق. ئانڭ ئۆتتنە، يەچەيكەلە 1926نسى يلمى ئاعزالق بەدەلى ،تۆتوش هەم 1927نسى يلمى ئاعزالق بەدەلئنڭ بر ئاذن تولەگەن ئاۋيياحيم ئاعزالارتنڭ هانى، شولاى ئوق ،ئول پريديريزيدەگى ئشسى، حنمەتكەرذەرذڭ هانتا قاراعاندا ئالارذڭ نيسە پراسينت بولووى ئيعتيبارعا ئالنناسق. يەچەيكەلەر تارافتنان ئوذذەرتنڭ 1926نسى يلدڭ 1نسى عينوارتدان 1927نسى يلدڭ 15نسى مارتتنا تيكلم نشلەگەن ئشتەرى توراهندا بارشقا تابشرلاسق ماتيريالدار ميسكوم يەكى پارتيا يەچەيكەلەرى تارافتنان راتلانلەن بولرعا تيىش

بارشنڭ ئاذاقى كۆنى 1927نسى يلدڭ 15نسى مارتتنا بيلدەلەنە. بارشقا يئبەرلگەن ماتيريالار كيلڭ ئرەوشتە تالئشو ئۆسۆن ئۆلكە گەزيتەرتنە باتئلاسقتار. پ. - ئو.

باشقورتوستان ئوذەك باشقارماكەميتەتى پريزيديومنڭ قەرارى.

ئۆفى قالاهى

1927 يل 2 فيورال.

6 نسى بۆتە باشقورتوستان سەويەتتەر ئسيزدتنڭ كۆن تەرتيبى توبەندەگلسە تەسدىق ئيتەرگە:

1 - بەينەلميلەل حەل هەم س س س ر ذڭ ئسكى حەلى.

2 - باشقورتوستان حۆكومەتتنڭ حيسابى.

3 - ئاول حوۋالئعتنڭ كيلەسەگى هەم كورلگەن سارالار توراهندا ناركامزيم داكلاتى: ئا) ئۈرۆلق مەنەن كۆرەش ب) ئوتاش يئر ئوذو، ۋ) مال ئاۋراوستلق، گ) يئرلى ئورملەندارذى ئايرب بيرو، د) دەولەت يئر فوندى.

4 - باشنار كامپروس داكلاتى: ئا) باشقورتوستاندا دۆيم ئوقو كرتو توراهندا.

5 - باشنار كامفين داكلاتى: ئا) بودژەت، ب) نالوك سەياسەتى توراهندا.

باشقورتوستان ئوذەك باشقارماهى رەئيسى: قوشايف.

سيكريتارى: سوحاروڤ.

كانت ئيسپالكومدارعا مۆراژەعەت.

ئوذەك «ياڭى باشقورت ئەليفبا كەميتەتى» تارافتنان باشقورتوستانداعى بۆتە كانتوندارعا پالاۋيتيە، ئينسترو كسيە، ئاذكينا هەم ياڭى ئەليفبا تەگكەلئدەگى ئيملە تيزيستارى تيگذ يئبەرلدى. شونڭ مەنەن برگە كانتوندارذا «ياڭى باشقورت ئەليفبا كەميتەتتەرى توذۆب، ئشكە باشلارعا قوشلدى. ،ئوشۆنان هوڭ كانتوندارذان دورتەوهى، كانتون ياڭى باشقورت ئەليفبا كەميتەتى توذۆب، پاسناۋليفيەلەرن هەم كەميتەتكە ئاعزابولب ئينگەن ئيبتەشتەرذڭ ،تولترعان ئانكيتالارن؛ ئۆس ئايلق ئش پلاندارن يئبەرگەندەرى بولدى.

شولاينب، ،بل كۆنگە تيكلى دورت كانتوندا «ياڭى باشقورت ئەليفبا كەميتەتى توذۆلدى. قالعان دورت كانتوندا (بەلەبەى، بيرسكى، تاميان - قاتاى، ئستەرلى) توذۆلگەنمى بوقمى ئوذەك كەميتەتكە ،بل تورالا هيسبر حەبەر ئالنعانى يوق.

مننا ،ئوشۆ حەلدى كوذ ئالدندا توتب، ئوذەك ياڭى باشقورت ئەليفبا كەميتەتى تارافتنان توبەندەگى تەقليمەدەرذى ياهاب ئوتوذى تنيش تابتق:

1 - بەلەبەى، بيرسكى، تاميان - قاتاى، ئستەرلى كانتوندارى: ئوذەك «ياڭى باشقورت ئەليفبا كەميتەت، تنڭ كورهەتوى بويىنسا؛ كانتون «ياڭى باشقورت ئەليفبا كەميتەتى توذۆب؛ كەميتەتساستافتنا ئينگەن ئيبتەشتەرذڭ ئانكيتالارن هەم ئۆس ئايلق ئش پلاندارن توتقاوهذ يئبەررگە تيشتەر.

2 - كەميتەت توذۆلگەندەن هوڭ ئونلق ئش پلانن پالاۋيتيە هەم ئينستروكسيە بويىنسا توذو تيىش.

3 - ياڭى باشقورت ئاليفبا دونارى ئۆيرەنيەلارى توذۆب ئالارذڭ هاندارن (نيسە ۋولستا ئاسلعان دۆيۆم هاندارى كوبەى) ئوذەك كەميتەتكە واقتتتان كيسكترمەى بلدرترو كەرەك.

4 - هەر بر ئويۆشمالا كوبەى ئاعزا بارلعن ئارتو، كەمەنۆن ئتوەل بلدرە بارو، پالاۋيتيە هەم ئينستروكسيەلە نيسك ئش كورو بولعان ئەرنلكەنلكتەن، باشقا تەقليم ياهاب تۆرۆ ئورتنذ تيب بلەبذ.

تيك هوذ ئاذاعندا ئيتكەرتب ئوتەرگە تيشلتبذ: كانتوندارذا ياڭى باشقورت ئەليفبا توراهنداعى قوذعالشتار ،بل قاتينا هۆرەن هۆنعش بارعا تيشلى توگل. بارلى حالقتا مەدەنى ئتتلئشى حاقندا ئورتندارداعى ئيبتەشتەر يەئلى حەرەكەت كورهەتوذە كەممەلئبتو يارى تۆرعان ئش توگل. مننا ربۆكتەگە ئورتندارداعى مەسئول ئاتار، باشقورت ئشسىلەرى ئاير ئاتا كوذ، قولاى هالو كەرەك.

كانت ئسپالكوم باشقاتوروسى ئيبتەشتەر ياتى ئارالا، ،بل ئشتى باشقاررذار، ،بل ئتشتى گەلدەگى ئشتى تاعنلا ئارتقا هۆرذمانتار تيب ئوذەك ياڭى باشقورت ئەليفبا كەميتەتى نق ئشەنس بلدرە.

ئوذەك «ياڭى باشقورت ئەليفبا كەميتەتى».

ئيدارانان ياوابتار.

«بەلەكەى فيلبەتون»، «ئشيف كامسامول» (ئۆعاق) «يارذام كەبيتەتى»، «بذذە هابلاولار» «مۆتلى تلدەر باترا كتارذى ئالداى» (ب. ئ.) حەبەرذەرى ئەذرسيەن بولعانلقتان باتئلمانى.

«باشنار كامپروس كوذهالى» (ه. مۆهسين) «قاتاى ۋولسندا باشقورت تلى» (بلەوسى) «بعا ئيعتيبار ئيتلەسن ئينسى» (ه. واتيە) «ئوذەك باشقارماهى قولاعتنا» (كرەئتيە) «هامان ياواب يوق» (ياعلباى)، «نيكالاى هەم ئۆرتن بيرمەى قرتالشا»، «يلابر كانتونى ئاتنا» (كرەئتيەن بالاهى) حەبەرذەرى تيكشەرو ئۆسۆن تيشلى ئورتندارتنا يئبەرلدلەر.

ن. حۆسەينى حەبەرذەرى باتئلمانى. بلەشق ئەحمەت، «كامسامول» حەبەرذەرى «باشقورتوستان يەشتەرى»نە بيرلدى.

بلدرو.

15 نسى فيبرالدا، هيشەمبى كۆن، كيس سەعەت 6 لا، كامسامولدڭ 1 نسى رايكومى بيناهندا (ئۆتكى قات، سيكريتار بولمەهندە) «باشقورت حەرەكەتتەرن ئۆيرەنو» تۆگەرەگتنڭ برنسى يئلئشى بولاساق.

تۆگەرەككە يازلعان ئيبتەشتەر برهنلە قالماى كيلرگە تيشتەر. شولايوق تۆگەرەككە ئاعزا بولماعان، كامسامول، پارتييا، پارتيياهذ باشقورت، تاتار ئاكتيفتارى ساقرلالار.

قارالاسق مەسئەلەلەر:

1 - ئاريحقا قاراش (داكلات)

2 - بۆرا هايلاو.

3 - ئش پلانن قاراو.

تۆگەرەك يولباشساهى: ع. ئيمامايف.

واقتلى مەسئول مۆحەررير: ت. كەليموللين
Вр. отв. редактор Т. Калимуллин.

باشقورتوستان دەولەت تيياترندا

دەولەت تروپپا ئەرتيستەرى تارافتنان ذور ئەذرلكتەر مەنەن برنسى تابقرتامائشا قويئلا مەشهور ،ئورث شاعيرذارتنان ليرمونتى تارافتنان يازلعان شەرق ليگيندااهى باكو، كافكاز تيياتر ئوپيرالارتنان ئيك برنسى ،ئورنتوتقان ئەثەر:

يرسى سەيياح

مۆزيكالى دراما
كەريم تەميرى تەرجەمەهى.
5 پەردەلە

14 فيبرالدا (عاشيق عەريب)

،ئويى باشلانا كيس سەعەت 8 دە

باش ريژيسيور: مورتازين.

يارذامسى: تابيبى، ئادمينيستراتر. لاتيپف. ئافيشالارذى قاراعذ.

3 تەن ئالب 10%قا تيكلم ئسكيدكە.

ئۆفى بوشتا تيليگراف كانتوراهى ئيكسپيديتسييەهى ئوذى ئالا گەزيتە، ژورنالعا يازلعان بارلق دەولەت، كاپيراتسييە، يەمعەت ئويۆشمالارى، فابزاۋكوم ميسكوم وەكيلدەرئنە 3 تەن 10 پراتسينتقا تيكلم ئسكيدكە ياهالا.

بۆتە ساپوز كولەمندە سعا تۆرعان بارلق گەزيتە هەم ژورناللارعا مارت ئايى هەم بۆتەن ئايدار ئۆسۆن كيلەهى يل باشتا تيكلم پادپيسكا قابول ئيتو داوام ئيتە. پادپيسكالار هەر بر حات تاشوسئلار، كانتونداردا هەر بر بوشتا مۆئەسسەلەرندە قابول ئيتئلە. ئۆفى بوشتا تيليگراف كانتوراهى.

4-1

Уфа, Типо-литография «Октябрьский Натиск».

پارتىيا تۇرمۇشى.

ئۇد ئۇدگەن ئۇيرەنو ئشندە كوسمە مەكتەب يەنە كسىنەنك تۇتقان ئورنى.

[illegible]

6. كوسمە مەكتەب يەنە كسىلەرنى حەذردە بولغان ئۇد ئۇدگەن ئۇيرەنو توكەرە كتەرنىڭ ئشەرن ئيتكە ئالرعا ئالارذك ئشنەرنەگى باراقلى هەم ياراتيف ياقتارن ئاسارعا هەم ياگى توكەرە كتار تۇذتوگەندە شولارذى كوذ ئالدندا تۇتارعا تيشتەر. گ. زاينىس

سەويتتەرگە ياگنان هايلاو ذار.

هايلاو ناسار ئوتتى.

بەلەبەى كانتونى، ئەلشەى ۋولسى، سوراى ئاولندا هايلاو ئوتكەرو ئوچون ۋولستان ئيبە. عوبەيدوللين يبەرلگەيبى.

ئول كيلگەن كون حالق يىلبالا ئەذ بولب، كوورمعا تولماعاندان كيلەمى كوتكە قالدرذىلار. لەكين، ئيرتەگنوندە ئاعن- ئيرذەرذك كوبەى بيريئوچوت ئوسون ۋولسقا، قالعان بر ئدى كولندەلك ئادق ناىو ئوسون باتنداعى سوبن بولعا ئشكە كيتتلار.

بنلار كيتكەن ساقنا ئيبە. عوبەيدوللين گە زەبەۋلييبە يادب بيلش تك ئاعى بر كون كيسكترلوون ئوتنهەلەردە عوبەيدوللين بنڤى ئەمتيبارعا ئالماى ئالار كيتكەس بيلش ياهاب هايلاو ئوتكەرگەن.

يۇمۇش مەنەن كيتوسلەر موگنان قاينب بيلش ياعاماقسى بولهالاردا ئيبە. عوبەيدوللين:

- هايلاو هنذەن باشقالا شەب ئوتتنى، تيب قابات هايلاتمانى. شولاينب، ئاولدك حەللى كشلەرىگنە بيلشب ئوذ فايدالارن كوذەتوسن كشلەرذى هايلاب قالدرذلار. ئشسەن حالق سيتتە قالدى. قايب.

ئبل كشتەن نى ئۇمۇت ئيتەمەك ئيندى.

قونشاق ۋولسى، ئيساى ئاولندا هايلاو 28 نسى عينوارذا بولدى. ئاول سەويتنى سيكريتارى بولب 6-1925 نسى بل كاپيراتسيالا پراۋلينيبە پرسيدەتلى بولب ئورعان عەبيدوللا عەتيەتوللين تيگەن برەوذى هايلاتنلار.

كاپيراتسيالا ساعندا ئبل كشى 575 سوم ئاقسا ئالغان، ئوذ ئارا يارام كەميتەتندە ئشلەگەن ساعندالا ئشكە حالقن قاراوى، گلگەن بايذار مەنەن ئسب يەوروى ئوسون سوتقا بيرلگەينى. شولاى بولعاس بنتان نى ئومۇت ئيتەمەك ئيندى.

ئاول گراۋدانى.

قوراى ئوينلاب عومر ئوتتى.

ئستەرلى كانتونى، ئيتكى قارامالى ئاولندا هايلاۋ ئوتكەرودى ئاول ئوقتوستونى تابشرعا بنتلار.

حالق ئوذ كشى تيگەن بولب قاراب داكلانتارعا بردە ئيعتيبار ئيتمەدنلەر. بر بيردە داكلات بارعاندا هايلاوعا كيلوسلەر ئيكسى مويوشتە قوراى ئويناب، بنيشب، ئەكيەتتەر مويلەبكنە تيك ئوترذلار.

موذ ئالب مويلەبسلە بولمانى.

د. دەولەتشين.

بالنپذ بولماعاس سيتتە قالدق.

تونعاتار ۋولسى، مالاى مويناق ئاولندا هايلاو ئوتكەرگە ئيتكى كشى كيلگەينى. ئيكسى دە بل بيك بارانا بولبالار كەرەك. ئدەم بوز كديق تيگەن برەوذك بالندا ئالداب ئاول سەويتنى رەئيسى ئيتب هايلاب كيتتلەر. بنذك بلتوعى سەويتتە باقشى عنا ئشلەب كەنەرلنە ئويۇشترعا ترشون. ئالارعا ئشنەرى ئوسورندا ياردام ئيتەن.

ئبل كشتەن كاماسمولدارذا بارئيدى. ئالار بال قويماعاس هايلانماى قالدنلار.

ئشلكلكلگى كورهەتلە باشلانى.

حەذرگى سەويت رەئيسى حالقعا بردە ئيلتيفات ئيتمەى. برنيسە ئاياق ئاتتنان بل ئوتكەروسى كشلەرذى ييب ئالالا ئيشك بيكلەب كەرت ئويناب تيك ئوتعرا. ئا. ح. نالوگن تولەى كيلوسلەرذى لە ئيتدرمەى:

- هذگە مندانى بار سعب ئورۇعى! تيب قايتارب يبەرە. حالق، واقتندا تولەمەگەنگە ئالوك ئارتب كيتەر ئيندى، تيب يۇشۇنالار. كاماسمول.

مين باردا كالينين مەنەن ريكف كيلهەلە هايلاو بولماث.

ئستەرلى كانتونى، قاوارذى ئاول سەويتنە ياگنان هايلاو ئوتكەرو ئوسون ياعالعان بيلشقا ئاول موللاعى عينيەتوللا بورانعولف كيلب كرب ئيلاى، ئيلاى نوتۇق مويلەى باشلانى:

- مين اهذك يولباشسلعى، ئە هذ ميڤى هايلاو حوقوقندان مەحروم ئيتمەك بولامنعذانى، ئوذى ئيلاى، ئوذى مويلەى. هايلاو مەزلىسى بردراماعا ئيلەنەدى. قاراب تورعان بر قاتلاولى حالقتك كوگلى يومشارب كيتتى بوعاى:

- عيفيەت موللاعا هايلاو حوقوقى بيرمەى تۇرۇب، بذ هايلاو ئوتكەرمەيبذ، تيب قسقرا باشلادنلار.

موللا بتڤى ئيشتب قابارتقا:

- ميگە حوقوق بيرمەگذ هايلاو ئوتكەروگە كالينين مەنەن ريكف كيلهەلە هايلاو بولماث! تى.

ئاداق، ئول كونى داكلاتارعنا تكلانب، هايلاوذار كيلەمى كوتكە قالدرلدى.

ئيرتەگنەندە قاوارذى لا باذار بولعاندا عينيەت موللا ئوذ ئيەرسلەرى مەنەن باذاردا ئسب يۇرۇب بيلشقا كيلە ئالماى قالدى. موگنانعا كيلب ئيتهەلەرذە ئش قرا ئالمانلار. بذە تنسلاب هايلاو ئوتكەرگەينك ئيندى. «كوذگى»

ئاول حوژالىعى هەم كاپيراتسييا

ئاول كاپيراتيفتارندا پاى ئاقساهن يئيو، ئاقهاب بارا

بنذك ئاولدارذاعى كاپيراتيفتار پاى ئاقسالارن يئيوعا بردە ئەهمييەت بيرمەيدەر. مەركەزگە كيلگەن كاپيراتيف ئشسدلەرندە: هنذە پاى ئاقساهن يئيو ئاقهانقراى ئيكەن، ئبل ياقعا كوبرەك ئەهمييەت بيرۆگە كەرەك!، تيگەس، ئالار، ئاولعاقايتو مەنەن پاى ئاقساهن يئيب يۇتۇرەكسى بولالار، لەكين قاينقاس ئبل مەسئەلەنى ياگنان ئونوتالار. ياياۋو كاپيتال نى تيكلەم دور بوليا، شول تيكلەم كاپيراتيفتاردك ئشلە ياقشى بارا، ئبل ياقعا كيلگەندە يۇمشاقلقتان برنسى ئورندى ئاول كاپيراتيفتارى ئالا.

قايەن بر كاپيرات ردار: «ئيح... ماهمتاو ئشسى كاپيراتيفى نيسك شەب ئشلەى، ئالار ئشسى بولعاس حوكومەت ياردام ئيتە شول» تيگەن موذذرذى ئسقندرعنلاي دار. لەكين مەسئەلە ئشسى، كرەئتيبەندەرگە ئايرب قاراۋدا تۇرماى. بەلكم ئالارذك ياقشى ئشلەوذەرلەن كيلە. مثنى موذ مەنەن توگل، هان مەنەن كورهەتو ئوسون «ئوشۇ هاندارذى ئالب كيتەرگە كەرەك: باشسايوزعاقاراعان پاتريبيتيل يەمعييەتەرندە 72 يەمعييەتتەگى پايشيكتار 17,479 كشى ئيتەبلەنب، بنلارذان ئوستاى بوينسا 85,987 سوم پاى ئاقساهى يئيلرعا تيش. لەكين ديكەبرذك باشنا پاى ئاقساهى بارلەنى 48,564 سوم يئيلب، 37·433 سومى يئيلماى قالعان. يئيلماى قالعان پاى ئاقساهن پايشيك باشنا 2 سوم 14 تيينذەن تورا كيلە. ئيندى ئشسى كاپيراتيفتارعا كيلهك. ئش يۇتونلەى باشقا. باشسايوزعا قاراعان بارلعى 6 ئشسى كاپيراتيفندا 14·023 پايشيك ئيتەبلەنب، ديكەبرذك باشنا بنلارذان 70·115 سوم پاى ئاقساهى يئيلرعا تيش. شولارذان 56·546 سومى يئيلب، يئيلماى قالعانى بارلعى 13·669 سومعنا، بولب پايشيك باشنا بارى 97 تيينگنە تورا كيلە.

ئوشولاى بولعاس بنلارذك قايتقى ياقشى ئشلەرگە تيش؟

نيگە بيلارەت ئشسلەر كاپيراتيفى بوتە كون ياق ئورالداعى كاپيراتيفتار ئاراهندان ئيك ئالدنعى بولب يورتۇلە؟

سونگى ئشسى كاپيراتيف ئاعزالارى پاى ئاقساهن تولەب يۇتۇر كەرەكلگن كوبسەن ئونشونگەندەر. كاپيراتيفنك توب ئوذ كاپيتالى يئەرلك بولعاندا عنا ئوذذەرلنە كەرەك تاۋار مەنەن تەئمين ئيتو مۇمكين بولاساعنا نى ئشانعاندار.

ئاول كاپيراتيف ئاعزالارى پاى ئاقساهن بيرەنلە ئانى تيكتەن تيك هوعا مالعان ئاقساعا قاراعان كووك قاراب ئوذاعراى بيرمەى يۇرتوگە. ئەگەر موراماهالار مەنكنگەلە ئوذى كيترب بيرمەذكە تۇرا. منك سەبەبى: ئيدارا ئاعزالارنك ئشەلنلگنەن بولب، ئالارذك ئشاكلى بولعاندارن هايلاوعا ئەهمييەت بيرگە كەرەك. ئيذارا ياقشى ئشلەمەە ئاول كاپيراتيفتارنداعى ئاعزالاردا پاى ئاقساهى واقتندا يئيالب بۇتەر ئيتى.

ۋ - ئورالسكى.

كاپيراتيف بلممى تاراترعا كەرەك.

باشقۇرتۇستانذك بيك كوب بنرندە كاپيراتيف ئويۇشمالارى بولۇلا، ئوشۇ واتقا تيكلم كاپيراتيف بلمەن ئاراتوذا بيك ئەذ ئشلەنلەر. ئاعارتو فوندتارى، ئورنى مەنەن نيك باتقان كووك. قايەن بر ئورندا دوروث ئراسحوت ئيتلەيدەر.

منا ئبل حەللدى هەر بر كاپيراتيف ئشسنلەرى ذوربيتشپلكتەرذەن هاناب، كاپيراتيف پراپاگانداهن ئنيشلى بولعا هالودى ذور بورسنارى ئيتب بلرگە تذيشتەر. كاپيراتيف بلمەن تاراتو بولدارى بيك كوب مينمستوبەندەگى ئرەوشتە ئشلەنيە فايدالنراق بولر ئيتى:

1 - ئويۇشمالاعى ئاعارتو ئشتەرندە ئايرلمان فوند سريدستۋاهن، تيك ئارالا ۋولس سەياسى ئاعارتو كەميتەتنە يينالب، ئوذەك كوتوبحانا ئرگەهندە ئوذەك كاپيراتيف مويوشى بولندررعا كەرەك.

2 - ئورنداعى قنل مويۇشتەر ئرگەهندە، كاپيراتيف مويۇشى توذب. كاپيراتيف تورامنداعى حالققا ئاگلابشلى كيتابتارمەن تەئمين ئيتەرگە كەرەك.

3 - كاپيراتيف ئاگى تاراتو تورامندا هەر بر ئويۇشما ئايرم پلان توذب، ۋولس سەياسى ئاعارتو كەميتەتى مەنەن ئاگلاشب، رايوندار ئايرب، شول رايوندارعا سعب كاپيراتيف ئويۇشمالارنك ئەهمييەتنى، ئانى ئويۇشترو هەم ئاگا ئاعزا بولب ئيتو يولدارن نقلى تۇشۇندررگە كەرەك. قنقامى سانسييالىزم كوپرى بولعان كاپيراتيف ئويۇشمالارن، حالققا ياقنايتو ئشن نقلى بر يولعا هالرعا كەرەك. بۇحاربايف.

كاپيراتيف ياردام ئيتە، پرسيدەتيل تالاى.

ئوتكەن 1926 بل، يەنلابر كانتونى تونگاور ۋولسى يوماعوذا ئاولنك ئالدنعى ئاگلراق گراۋدانارى، ييردەرى تاو- تاش بولعانلقتان ئوذ ييرذەرن تاشلاب، سورتان ئوذەك تيگەن بر ييرگە كوسب ئولترعاندار ئيتى.

ئوذذەرنك حەلپذلگى سەبەبلى ماتراى ئاول حوژالعى ئونس شيركەتنەن سولى، بوذاى ئورلوقتارى، ئيتكى ماشينالاردان يوتسوعان حالق ياگى هابان، تيمر ترما هەم بسەن ماشينالارى ئالدلار. بلدك ياذ باشندا ياقشى كيلوونذە ئشذب، ئيكندەلە ترشب سەتتلەر. لەكين بەحتهذلككە قارشى بوينا يذى ئرەوشە (تۇمان) موعب، مولونى قراو موعب كۇتب تورعان بار تايانسنارى ييلگە ئوسنى. 60 ساقرم بيرذەن كوسب راسحوتلانعان حالققا ئيگنذك ئبل كورذنشى ناسار تەئسير ئيتتى.

يەى كونى، كوسذرو ئشەرى ئانيذلنك ئويالناموچينيەمن، تيب باكيرف تيگەن برەوكيلب، هذگە ياردام سعارام، تيب دا كوميتتار توذەتب ئالب كيتەلە، هامان حەبەرمەف موتويۇنە بانتى. شولايتب حەلنذ موشكوللەنب تۇرعان ساقتا، ئيگن بولماعان بلە تۇرا، كوسكەن حالققا ياردام قولى هوذو ئورنتا تونگەور ۋولس باشقارماهى مەنەن نق بەيلانگەن ماتراى ئوتس شيركەتى، بورستى هۇراب - تيتب مەشەقەتلەنمەى، ميلتسيەبيەرب، بارلى- يوقلى ئيموشسنۇابنذى: ئالاربار بر تولەمەيبذرە تيب يادب ئالب كيتتى. قنقامى كەپيرەتيف ياردام ئيتكەن بولب مەشەقەتلەنە، باشندا ئولترعان پرسيدەتيل كوسكەن حالققا ئوس ئيتب، بار كوسى مەنەن تالارعا كرشتى. حالق، بارلى - يوقلى ئاقسابذى بيرب كرگەن كەپيرەتيفتبذ ئوذ بذذى تالاى، تيدەر. ئەذمەت.

يەشلسە باقساهى ئوسون ئۇرلاق.

قايندان ياقشى ئۇرلق ئالرعا.

بوعارذلا ئەيتلگەنسە باذاردان ياقشى ئۇرلق تابوعا ئشانس يوق، تيمەك سيتتەن ئالدررعا تورا كيلە.

ئايرم كشلەرگە سيتتەن ئۇرلق كيترتو ئشلە بيك مەشەقەتلى، شونك ئوسون ئبل ئشتى ئوفۇلە ياگنعا ذوذولگەن «يەلمش» هەم يەشلسە باقسانلعى شيركەتنى ئارقرى ئشتەرگە بولا. ئبل شيركەت ئوذذنك پلانى بوينسا مسكوو گوسيلئسلادى هەم سيلسكى سايوزذان كەرەك تيكلى ياقشى ئۇرلق ئالدرتب ئانك ئوستەن بر ئولۇشن ئوفو باذارندا سعارب ئوذنك لافكا هنذا هاتاساق، قالعان ئولۇشن توبەندەگى ئورندارعا يئبەرەسەك:

شيركەتنك ئيتكلەندە بولعان ئاگيتتنا، كالتوفكا، بورماشى؛ دميتريفكا، ئستيپانوفكا، ئاعليمنى هەم بولگاكۋا ئاولدارندا يئيەرب هاتترتلاساق.

يەشلسە باقساهن حوژالققا فايدا كيترراك ئرەوشتە قويارعا تلەگەن كرەئتيبەندەر منا شول شيركەت مەنەن بەيلەنش ئوتب، كەرەك ئۇرلقنى شوناننعنا ئالرعا تيشتەر. حەذرگە ئبل شيركەتنك ئش رايوننا - 18 ئاول كرە. ئاعزالارى ئارتوعا قاراب، شيركەت ئوذذنك ئش هنذنعا كيگەيتەسەك. ر. ئا.

هوگمى بلدارذا باشقۇرتۇستانذك بيك كوب رايوندارندا يەشلسە، ئامرى ئاذق بولاتۇرعان ئوتملكتەر سەسو ئشى كيك مايذان ئالا باشلانى. ئلكتەن ئبل ئشكە ئەهمييەت بيرمەگەن ئاتار، بيگرەكتە باشقۇرتتار ئاراهندالا باقساسنلق ئشتنە قذذمو ئارتا. لەكين بنذك حالققا ئبل تورالا تەۋربە، بلم بيك ئەذ. شونك ئوسون قايەن برذەرى باقساسنلق ئشتنە كرشب تە ئانان ئنيشلى دەرەۋەلە فايدا كوره ئالاعان لقتان «بنذەن بولماى، ئبل مەربە ئشى» تيب قول هلتەب قويالار.

باقساسنلق ئشنك ئوكشهن بولوونا باينلق سەبەبتەر بار. ئانك برنسنى هەم ئيك ئەهمييەتلنى ئۇرلق هايلاو بولب، ئبل تورالا بيك ديققەتلى بولرعا كەرەك بولا.

يەشلسە ئۇرلقتارنك بر ئۇرلەرى - بر يلدان، ئيكنسى برذەرى 2، حاتتا 3 يلدان هوگعنا سەسرگە يارايدار. شونك ئوذنوتە ئالار ئوشو كوستەرن بوعالتماعان بولرعا تيش. منا، بنذاى ئۇرلقنى باذاردا ئۇرلق هاتوسلاردان تاپب ئالووى بيك قيين، سونگى ئالار ئۇرلقتك ياشلنعنا بردە ئەهمييەت بيرمەيدەر. ئۇرلققا تۇرلى تر ئۇرلقتارى، قوم كووك نەمەلەر قاتشترب هاتالار. شولاى بولهالا قيبات حاق ئالرعا ترشالار. بيگرەكتە ئوتكەن يەى هاۋالارذك هووق، يامعرلى، بولوۋى يەشلسەلەرگە باقشلاب يئلشرگە بيرمەنى، شونك ئوسون ئوتكەن يلداعى ئۇرلقتارذى بنيل سەسرگە بارامات.

حەذرگى مۇهيم مەسئەلەلەر هەم كامونيزم پراپاگانداهى.

سەويتتەر سايوزندا ئوذەتو دەورى ئوتب، ئوذو، مەملەكەتتك حوژالعن ئرلەشترو دەورى باشلانو مەنەن ياگنان، ياگى مەسئەلەلەر ئالعا باتتلار. بنذەگى سانسيياليزم ئوذذولشى، تمو مەنەن برگە، كاپيتال مەملەكەتەرنلەگى، كاپيتاليزم حوژالعنك ئستابيليزاتسيياهى مۇناسەبەتندە ئسكى بورستار مەنەن برگە بنذك ئالعا «بوتە دۆنيا ئەحوالى» لە ئوذذنك قرقا بر ئرەوشتە ئالعا قويلدى. منا بارلق مەسئەلەلەر حەذرگى كوڭ، نازارى قالبتاتوگل، بەلكى پراكتيچيسكى ئرەوشتە، ئورموشقا ئوتكەرو كەركلگن مورايدار. شولايوق بلار تورامنداعى ئاگتاتسييا هەم پراپاگاندا ئشلە مۇمكين حەتام كانكريت حەللدە قويودى، مويلەرذك مۇذمۇنەمن سعارو ماتساتندا قويلالار.

برنسى مەسئەلە بولب بنذك ئالدا «بوتە دۆنيا ئەحوالى» تورا. ئبل مەسئەلە ياگى بر مەسئەلە توگل. ئبل مەسئەلەلە بذ ريۋالوتسييەنك باشنان بيرلى مويلەب، بوتە دۆنيا حەللدەرى تورامندا تيكشرلب، ئاگلاشب كيلەبذ. بارى ئبل مەسئەلەنك حەذرگى قويلشندا ذورباشقالق بار.

بذعا حەتام بوتە دۆنيا ئەحوالى، ئايرم مەملەكەتتەرذەگى بەلەكيگنە فاكتتار، بيگرەكتە 28 نسى يلدارعا حەتام عەربەتەگى، «تورانان- تورا ريۋالوتسييونى سەعتتار» مەنەن بەيلەنشتە تويلعان بولبالار، شولايوق، «تولواقت بنذەگى، تمو پرانسيبتارى مەنەن بەيلەنگەن بولبالار، حەذ ئيندى بنذەگى ئوسو، توذو، حوژالعنى ئيتلوسترىپيدەلەشترو هەم كاپيتاليزمدك ئستابيليزاتسيياهى، شونك مەنەن برگە كاپيتاليزمدك ئيكى هەم ئشقى قارشلقتارى ريۋالوتسييونناى پرالبارياتنك لينينيزم ئساسندا تويلى كوس بلبوۋى، بوتە دۆنيا فاشيزماهنك مۇزۇمى، ئەرتك، بيگرەكتە قنابنك ئيمپيرياليزمدان ئاذاق قوذعالشى مەنەن، ئوقماشترلب قويلعان، فاشيم قايداهنا، تيدەى بر ئاپيراتسييا مۇزۇم ياتامەن، ئانك توپى س.س.س.ر. عا بەيلەنگەن، پولشە، لينۇالارداعى فاشيزم قوذعالنشتارى سەويتتەر سايوزنعا قارشى ئەذرلەنە تورعان موعشەلك ريپيتيتسييەلەرى ئالار.

منا، شوعا كورەلە «ئوشو كوندە برنسى بورس بوتە دۆنيالاعى بارشنى ئيقتيسادى هەم سەياسى ياقتارى مەنەن تويلى ئرەوشتە ئويرەنب، تيكشرب بارو بولعا. ئيكنسندەن شول كاپيتال مۇزۇمنە قارشى ئەذرلەنو بوتە ئشسەن يالپنى قانعا هۇتاعان كاپيتاليزمعا قارشى ئاياقلاندرو، سەويتنى قوتقارو بەمعييەتى، «ئاۋياهيم» دارذى ئسن مەدەنيەمى مەنەن يولعا هالب، ئالارذى ريپالى ئرەوشتە ئشكە قوشو. كيلەسەك موعشارذك حاراكتيرى مەنەن تنشسان يالپنى تانشترو، ئويۇشقان حالق حوژالعنا توگل حاتتا بوتە حوژالعنى هەم بوتە يالپنى سەويتنى هاقلاوعا قولايلاندرو. يال ئيتو دەورندە «ئنس تورمۇشقا بيرلب، بولاساق قانى سيفى موعشارذى ئوئشتوسلارعا ئيتكەرنو. حەذرگى ئەحۋالدك قويلشى شونى تلەى، بذ ئانى ئشلەرگە تيش.

ئولعنذالا توگل، يەشتەر ئاراهنداعى ئسپورت ئشتەرن موعش عيامى مەنەن بەيلەرگە، حەربى توكەرەكتەرذى بەنلەندررگە، ئاولدارذا كوگللى گرووپپالار توذوب موعشلق مونەرذەرى مەنەن تانشترعا، بوتە بەماعەت ئويۇشمالارنك ئشندە «سەويتنى هاقلاو بەمعييەتى» ئشتەرى مەنەن بەيلەرگە كەرەك. بنذك ئارالا ساق توذعالب، ترى كوبى ئولك هناق مويرەلب يۇروسلەر بولعان هناق، تيبو، تيمر ئوذەرلك، تلەگەن واقتتا، تلەگەن ئششى ماتورلاب، بەنلەندرب، يوقلاماى ئشلەوسلەرذە يوق توگل. بەلكى بنذك ئبل كوسەرتيذ كوب. بنذك حەذرگى يەش بوونداردك ئيتبر گيبەلەرن فايدالانا بلرگە كەرەك. ئالارذان ئش سعاساق، شوعا كورەلە برنسى كيەوذە كاماسولدى موعشان ئارمييە هەلتنە قويارعا كەرەك. منا بلار بنذك ئالعا

توبەن يالپنعا ئاگلاترعا، بيوراكراتيزمدك هەر بر كورنلشى مەنەن نق كورەشرگە، سەبەبتەرن نق بلب، شولارذى يوق ئيتو سارالارنا كرشرگە كەرەك. بنذە كوب حالق بولعان يتشپلكتەرذى واقتندا ئەيتوذك كەرەكلگن ئوذلەشترگەنى يوق ئەلى. توبەن يالپنلا بنعاعەتلم بولعان قورقوذى يۇترو، بوتە ئشسەن حالقنى ئبل مەسئەلەلەرذە پارتييا عا يارذامعا كيلترو بنذك يۇگونگى بورس. ئبل مەسئەلە سەويت هايلاوذارى مەنەن برئرەتتەن بيگرەكتە ذور ئەهمييەتلى «توره بولب، ساباتاهن نورگە گلوسلەرە مەنەن رەحيمهذ كورەشرگە، ئادم هاين ئالارذى ئاسب بيررگە كەرەك. ئبل مەسئەلەلە برنسى ئورندى حەبەرسلەر شولايوق حەذرگى ئيديالوگييا فرونتندا قايداوسى پراپاگانديستار ئالرعا تيشلى. ئوشو بوعارذلا مويلەنگەن ئوس مەسئەلەنى دوروث قويو، ئول مەسئەلەلەر تيرەهندە بوتە ئشسەنەرذى توپلاو دورتنسى مەسئەلە (سەويتتەرذى يەنلەندرو)نى يەنگلەيترگە هەم شوعا حلمەت ئيتەرگە تيشلى.

سەويتتەرذى يەنلەندرو بنذك پارتييا يولندا ئەساسى مەسئەلەلەرذك برهى. سەويت ۋلاسى ئول بوتە دۆنيالاعى، حوكومەت توذولشتەرندە قاراعاندا ئيك هوگمى ديماكراتييا توذولشى. بنذە ئيك كوبسلكنى تەشكيل ئيتكەن ئشسەن هەم يارلى ئورتا حاللى كرەئتيبەندەر سەويتسلك ديماكراتييەهى ئيبەلەرى. منا ئوشو سەويتتەر ديماكراتييەهن دوروث قويب، يولباشسلقنى تەئمين ئيتو بنذەگى «بر ئيلدە سانسياليزم توذو مۇمكينلگنك» برنسى شارتنى حەل ئيتلەرى تيگەن موذ.

ئوعا كورەلە بوتە ساپرانيبالاردان باشلاب، ئايرم ئەگكەمەلەرگە حەتام ئالعا قويلعان مەسئەلەلەر تيرەهندە ئاگلاشو، شولار تيرەهندە بوتەريۋالوتسييە فيكرذەرن هابليزاۋايت ئيتو، بوگونگى كوندك برنسى بورسى بولرعا تيش. حوژالق فرونتندا سانسياليستيچيسكى ناكاپلينيەنى ئالعاقورومەن برگە، كامونيستيچيسكى پراپاگاندا تەئمين ئيتنلرگە تيش. «بالشەويك»

قويلعان مەسئەلەلەر. ئالارذى بذ ئشلەرگە تيش.

2 - قلاق ئوسون كورەش:

ئبل مەسئەلە بوگون قويلعان، برنيسە كون ئوسون قويلعان مەسئەلە توگل. بەلكى كوب هويلەنگەن، كوب يلدارعا تيكلم داوام ئيتەسەك توب مەسئەلە. لەكين بوگونگى كوندە ئبل مەسئەلە بيگرەكتە ذور ئەهمييەتكە ئيسنە ئالعان. بذ ئيتكنلەرذى توذەتوذەن ئوتب، ياگنى توذو ئوسو دەورندە ئيتو مەنەن بذگە ئار بر تلين، سەويت حوژالعنك ميلليونلارى مەنەن بەيلەنگەن. بنذەگى بوتە ساوذا هەم ساناعەت ئشى پلان مەنەن حوكومەت قولندا ئويۇشترلعانما كورە كوب برتيندەرذەن ميلليوندار ينيلا. شونك مەنەن برگە ئبل تنيندەرگە ميلليون يالپنك قانى بويالعان، لەكين ئبل تنيندەرذى هانلاب ئونو ئشندە بنذە بيك كوب ياگلشتار بار. ئواق بورژوا پسيحالوگييەهى مەنەن تلمەە تالاى توذذرالار. ئبل كورەش پارتييا ئوسون ئيك ئاور كورەشتەرذك برهى. ئبل مەسئەلەلە حەذر موذذەن ئوتب، تورموشقا ئوتكەرو، ئادم هاين شونى تيكشرب، مۇذۇمنتەن حيسابلاوعا قويلعان. بنذەگى ئيسراقلاردك ئيتەبن ئالعاندا، ئايما بولعان ئيسراف برنيسە گوبيرنانى ماشينالاشترعا يتنە تورعان ميلليونداردان تورا. ئبل مەسئەلە توگل سەويت حوژالعنعا حاتتا ئايرم حوژالقتارذالا ئوتكەرلرگە تيشلى بر بورس. ئبل ئشتە پارتييا هەم سەويت ۋلاسنك ديريكتيۋالارن يالپى مەنەن برگە ئوتكەرتشوذى تەئمين ئيتەرگە. منى توب مەسئەلە ئيتب قويارعا، ئشسەن حالقنى شول مەسئەلە تيرەهندە توپلارعا كەرەك.

3 - بيوراكراتيزم مەنەن كورەش.

بيوراكراتيزم ئيتكى تورموشتك بسراى قالدعى. شونك مەنەن برگە بيوراكراتيزم ئيتركلك مەنەن بر. ئيترك كشى ئوذى يتعلب ياتقاندالا «ميڤى ئيترك تيبەكنمى؟ مين ئيترك توگل» تيگەنى هماق بيوراكراتتا ئوذذنك بيوراكرات ئيكەنن هيذمەى. حەذر ئبل مەسئەلەلە بنذە قابرعامى مەنەن قويلدى. ئبل مەسئەلە كوب هويلنب تورودى تلەمەى. بارى

سەۋيەتەر سايۇزندا.

ئۇدەلئ باشقارمانئ 3 نسئ سەسسيەسئ.

مەسكەۋ، 9 فيۋرال. س.س.س.ر. ئۇدەلئ باشقارما كەميتەتئنئڭ 3 نسئ سەسسيەسئ 14 نسئ فيۋرالدا، كرەملدە ئوز زالندا ئاچلاسئ...

ئاۋلدارعا 3990 تراكتر.

ئۇدو ئشتەرئنە 115 ميلليۇن ھوم

يامعا 50 ميلليۇن بۇت ھورۇن.

باكو بەرمينكەھنە بەرسيەتاۋاردارئ كيلدئ.

پازارعا قارشئ كۆرەشو ئوسۇن 500 مڭ ھوم.

ئاۋل حوزالئعئ كاپيراتيبالارئنا مايلاۋدار

نيفت سنعا باشلانئ.

ئالدائئ ئۇدو سيزوننا ئەزرلك.

ئۇدو ئشتەرئ تەرتيبكە ھالو بولوندا.

«ئسنو» ئۇدەلئنڭ 4 نسئ فيۋرالدا بولعان ،ئوترشئندا ،بل كاميسسيەنئڭ رەئيسئ ئيبتەش ئەيسمونسلئڭ داكلانئ تڭلانئ ھەم «ئسنو» ئرگەنەلە ئۇدو ئشتەرئ كميتەننئ ئويۇشترو- دئ كەرەكلئ تابئ.

...كولاكتارزئڭ كاپيراتيباعا ئۇز شاۋەمدارن كۆ- سەتەرگە ماناشۋدارلنا قەتعئ ئرەوشتە قارشئ ،تۇزئلار ياكئ مايلاۋعان پراۋلينيەلەرزەحەئيك كرەئتيبەنەر 40 پراسيەنت تەشكيل ئيتەلەر.

— باشقۇرتۇستان ئيلندە —

بۇرەيەن ۋولسندا گەزينە تاراتو يۇمۇشاق. يۇماعوزا ئاۋلئ يارزام كەميتەتئ ياقشئ ئشلەگەن. يلاير كانتون باشقارماعئ ئۇرنھد ھاقلق ياماي.

ماقلق شولاي بولامئ.

گەزيت تاراتو ئشئ يۇمۇشاق.

مندائ ئاۋلدار كوپ.

...ئۇس ئاۋل بار. حالقئ ئۇرث، مئواش حاحول ھەم موقشئ قاتش ،ئولترعاندار. بلار دۇنيا كوتە باشلاعاندارئ بيرلئ ئاۋل حوزالئعندا بر تورلئلە ياكئلئ ئيشنكە- نەرئ ھەم كورگەندەرلە يوق. ئسو ھوەشو ھەم باشقاسا ئيشكئ بۆلالار ،تولب يانا. ،بل ئوس ئاۋلعا بركەھ بولىالا ئاعارتو يۇرتئ ئاسو كەرەك ئيتئ. ئوشو كۆندە ئوقو يەشندەگئ بالالاردا ئت قنوب يۆروب واقتئارن بوشقا ئوزعارالار.

ئاۋل حالقتارئلا بالالارئنڭ ئوزدەرئ منماق ئوقئماى ناذان قالوذارئنان زارلانالار.

ھ. مۇھنارف.

قاراكەئ ئاۋل ياقترا.

ئەلشەى ۋولسئ، قارمش ئاۋلئ (ھلەەى) 25 نسئ بلعا حەتلم مەكتەبھئ. قاراكەئ ئاۋلداردان ئيتەبلەنب كيلە ئيتئ. 25 نسئ يل حۇكومەت تارافئنان ئوقئتوسئ ينپرلب حۇ-وسئ يۇرتئا بولماللا ئوقودار دەوام ئيتە. مەكتەب يانندا قنل مۇيۇش ئاسئلب، ئاۋل كرەئتيبەندەرئ يشتەرئ ئوقب، ئالث بلم ئالالار. 26 نسئ يل باشتارندا ۋ.ل.ك.س.م. يەچەيكەھئ ئوزۇلكەس ناذانلقئ بۇتورو، ئاۋل حوزالئعئ، سەياسئ بلم، ھوام توگەرەكئەرئ ئوزۇلب ئشكە باشلانئلار. ،بل توگەرەكئەرزە، عۇمومەن ئاۋلداعئ ئالث بلم ئشتەرندە ئوقئتوسئ ئيبتەش ئابدوللين ئوز يننەكسلئ ئيتە. ئاولعا ئوشو كۆندە 8 تورلئ گەزيتە، ژورنا- لدار ئالدرئلا. كويەئ توگل ئاۋل يئيلشندا گرازدانلار تارافئنان كيتاپ ئالو ئوسۇن 30 ھوم ئاقسا ينبب بيرلدئ. تيبك مەكتەب...

ئەسە تلئنە ھالعئ قارايدار.

ئارعاياش قالاھنداعئ ئوقو يۇرتۇنا ۋيۇ- سكانئ ئۇرث تلئەگئنە يادئاب قويو ئوشئۇنە «دوشەمبئ كۆن يابق بولە تيكەن ھوذەر- ندە ،ئۇرئسا يادعاندار. دوشەمبئ كۆن بازارعا، تيب كيلگەن كرەئتيبەندەر ئۇرئسا يادلعان يادوذئ تانئماى قان ئاسئلار ئيكەن. تيب كۆئۇب ئۇرالار.

ئاۋل كرەئتيبەندەرئ ،بل ئوقو يۇرتۇنا باشقۇرتسا بر ئاۋذ ھوذ يادلب قويماۋئ ئو- ئتئۇنە دوشەمبئ كۆن (بازار كۆنئ) يابق تورۇۋئ ئوسۇن بيك ئستەرئ بۇشا.

مندا برذەن ئەسە تلئنە ئيحتيبار ئيتلمە- گەن بولىا، ئيكنئەن بازارعا كيلگەن كرەئتيەن حالقئنڭ ئوقو يۇرتۇنان فايدالانوۋتنالا ئەھميەت بيرلمەگەن.

شوعا كورە بازارعا كيلگەن كرەئتيەندەر جينالىا يابق بولعاس، پيۋناىعا بارب «كوگل ئاسالار». «ئسپارتاك»

ئۆزئ ئاۋل بار. حالقئ ئۇرث. ... تەيش. سەعيتق.

ئيدارا. گەزينە كيلەى بالالاعا ئوزنلوق ئالداعئ يوحذا بولئگئنە بارب مۇرازەعەت ئيتەرگە كەرەك.

بندەلە شولايراق.

ئستەرلئ كانتونئ ئەسە تلئ عەملگە قويو كەميسسياعئ ئستەرلئ ئورمان ئيدارا‌ھئا باشقورت، تاتار تلئدە بر ئاۋذ ھوذ يادا بلمە- گەن يولداشق تيكەن كشنكە ريكاميندانسيا بيرب، حەذر ،بل ئيبتەش باشقورت. تاتار تاۋلدارندا ئەبيەشيك بولب يۇرى. بۇئە ئشئ...

قۇرساكئ ئاۋروۋئ تارالا.

كلەيمە ياھاب ئالاعاندار.

يارزام كەميتەتئ ياقشئ ئشلەگەن.

حۇكومەت ئۇرمانئ ئەرەم ئيتەلمە.

...ئوذئنئەنە مۇراب ئۇرماى قرقا بيرەلر. حەذر قارشئ ئۇرۇب قاراعالا بر ئشئە ئالماى تيك يۇرى. حۇكومەت ئۇرمانئ ئوسۇن مندائ يۇمۇشاق ليسنيكتەرئ تويار- بارامائ.

ئۇد فايدالارئن بلمەيدەر.

ئشلەگەن ئشتەرئ كورنەمئ.

ئوقئتوسئ يۇمۇشاق بولدئ.

ئكئە پراتسينت ئوتەلگەن.

...ئشكە ئيتيبار ئيتمەگەنلكتەرئ كورئنە. مەثەلەن: يلاير كانتونئ باشقارماھئنڭ 26 نسئ يلعئ موكەئ كۆارتالئعا تل كە- ميسسيەھنە بيرگەن ئاتچوتئنا قاراعاندا كانتونقنا ئەسە تلئ بارئ 5 كنە پراتسينت ئوتەلگەنلگئ ھبلدئ. ئ. مۇستافين.

بەينەلميلەل كاممونيستيچسكي قاتن-قزدار بايرامئ 8 نسئ مارتتئ ئوتكەرو گە داكلاتسئلار ئوسۇن تيزيستار.

8 نسئ مارت -بەينەلميلەل كاممونيست قاتن-قزدارئنڭ يللق ئشتەرئنئن حيساب بيرو ھەم ئوذدەرئنڭ كۆن تيكشرب قاراو كۆنئ ،بولب حيسابلانا.

،ئوشو كۆندئ كاممونيستار ئينترناتسيونا- لئ، ئانئڭ بۇئە پارتيبالارئ ھەم بنذئڭ ك.پ.(ب) شولايوق ئانئڭ منەن برگە ئاكلئ ئشئلەر ھەم كرەئتيەن، كرەئتيەنكەلەر بنذئڭ پراگراممانئڭ مۇھيم پونكتارئنان بولعان، ئۇذ قول كۆ- سئ منەن كۆن كوروسئ قاتن-قزدارذئڭ سينفئ كۆرەشتە ئيرذەر منەن قولعا قول ،توتوب ئاكتيۋذئ قاتنشودارئ تورامنداعئ پونكتئئئ نئ دەرەژەلە ئوتەى ئالعانلقتارن تيكشرب قارايدار.

2- بەينەلميلەل قاتن-قزدار كۆنئ 1910- نسئ يلدا، كوپنگاگين قالاھندا 2نسئ بەينەلميلەل ساتسياليستار كانفيرينسيەھئ قارارئ منەن تەسديق ئيتلگەن. ،بل كۆندە، قاتن-قزدارذئڭ هايلاو حوقوقئنا ئئيە بولوذارئ ئوسۇن كيڭ ئاگيتاتسيا ياھاو ئشئ ،بورس ئيتب ئالئدئ.

بەينەلميلەل قاتن-قزدار كۆنئنڭ ،ئوشو مەقسانئ ئوتەودە II نسئ ئينترناتسيانال، ئش- سئلەر حەرەكەتئندە كوتەرلگەن ،بل تلەگئنئ ئوذئنڭ ئشئندە واقتلئ ،بورس ئيتب سيكلئئ.

ئەرەسيەدە ،بل بايرام 1913 نسئ يلعئدا بايرام ئيتئلە باشلاب، 1914 نسئ يلدا ئيندئ سەناعەتلئ قالالاردا ماساۋاى تۇث ئالدئ. ئوكتەبر ريۋاليوتسيەھئ بەينەلميلەل قاتن-قز- دار كۆنئنڭ بورسئارن ئاعئلا توبئ-تامرئ منەن ئوذگەرتئئ.

3- بنذئڭ س.س.س.ر ذان باشقا تارافتاردا ئەلئ ۋلاست كاپيتاليست، پاميشچيكتار قو- لئدا. ئۇذ قول كۆسئ منەن كۆن كوروسئلەرذئڭ سينفئ كۆرەشتەگئ ،بورسئارئ، ئانا شول كا- پيتاليستار قولئنان فابريك، زاۋوتتارذئ، پاميش- چيكتاردان يرذەرذئ ئالو، ئارميانئ تاراتو، ئورلئ ۋاستانيالار يولئ منەن ۋلاستئ ئۇذ قول كۆسئ منەن يەشەوسئلەر ئولئنا كوسترو بولىعا تئيش.

ئانداعئ كاممونيستار پارتيياھئ، ئينئاو- سئ حالقتارذئ ،بل ئشكە ئەذرلەى ھەم ئالارذئ ئويۇشترا، ئالار منەن يننەكسلئك ئيتە. 8نسئ مارت كۆنندە ،ئول تارافتارداعئ پارتيبالار، ئوذدەرئنڭ ھەم پرافسايوزدار سافئنا كويەئ قاتن-قزدار ئلقترلمان، نئ دەرەژەلە كرەئتيەنە- كەلەر ،بل مەسئەلەنئ ئاكلاعاندارن تيكشرب قارايدار. فەقەت، كاممونيستار پارتيياھئ يننەك- سئلگئ ئاستنداعئنا ئانداعئ كرەئتيەنكەلەر پاميشچيكتار قول ئاستئنان قوتولالار.

4- بنذئڭ س.س.س.رذا ۋلاست ئشسئ، كرەئتيەندەر قولئندا. فابريك، زاۋوتتار پرا- ليتارياتئنئڭ، يرذەر ئۇذ قول كۆسئ منەن كۆن ئيتوسئ حالقتار قولئندا. ئوذئنڭ قئل ئارميياھئ بار. مندا ئۇذ كۆسئ منەن يەشەو- سئلەرذئڭ ئالئندا سەۋيەتەر ۋلاسئ تعئنو، زاۋوت- فابريكتارذئڭ ئشئ كوتەرو، ئاۋل حوزا- لئعئن ياقشرتو، حۇوسئ ساۋداگەر، كولاكتار، ئواق ماتوسئلار منەن كورەشو، ئورتا حالئلئ، يارلئ كرەئتيەندەرذئڭ حوزالئعئن كوتەرو، مەدەنئ ياقتان ئالعا ئوشئرو، بورسئارسئارئ، تورا.

5. 8 نسئ مارت كۆندئ، بنذئڭ پارتيبا، قاتن - قزدارذئ ئوذئنڭ سافئنا تارتودا نيئەر ئشلەگەن، ئشسئ، كرەئتيەن قاتن - قزدارئ ساتسياليزم تۇذو ئشئنە نئ دەرەژەلە قاتشقاندارن تيكشرب قارارعا تئيشلئ.

6. 8 نسئ مارتتاعئ ،بل تيكشرب قاراودار سەۋيەت يەمەعەتسئلگئ بولئ منەن بارىعا تئيش. ئاۋلداردا كرەئتيەنكەلەر نيسك ئاكتيفلق كورھەتكەندەر، ئاۋل سەۋيەتەرئنە هايلاودا نيسك قاتنشقاندار، شولايوق يەمەعەت ئويۇشما- لارندا نيسك قاتنشلقتارئ بولعان. ئشئنڭ شول ياعئنان قاراب حالار، يتشمەلكتەر تۇذەتئلرگە تئيش.

6. يئيلعئ 8 نسئ مارتتئ ئوتكەرگەندە ئسكئ حەلدەر، بيگرەكتە، بەينەلميلەل حەل تورامندا يالپئ ئاراھندا كيڭ ئرەوشتە ئاگيتاتسيا تاراترعا كەرەك.

بەينەلميلەل حەل تورامندا حاراكتيريستيكا بيرگەندە، حەذرگئ واقتتا ئانگليا ئيمپيريا- ليزمئنڭ س.س.س. رعا بولعان مونالەبەئئ مەسئەلەھئ گەوذەلەندررگە كەرەك.

،بل تورالا ئاسق فاكتتار كوب. مەثەلەن: ئا - پولشەلەگئ فاشيستارذئڭ ماى ئالماشنودارئ (переворот)،ب - ليتوالا فاشيستار ئالماشنوۋئ ۋ - لاتويا فاشيستارئنڭ ئيرشلەئلئڭ دەرەژەگە ،ئئئلب ماناشودارئ، گ - گيرمانيالا فاشيستار حاكيميەتئنڭ ئەذرلئگئ؛ د - ئانگليا ئيمپيرياليستارئنڭ قناىعا بولعان تەئثيرئ.

س. س. س. ر ذئڭ بەينەلميلەل حەلئ مەسئەلەھئ: ئشسئ، كرەئتيەن يالپئھئنڭ ئيحتيبارن يەلب ئيتوذە بنذئڭ ئالدئبذعا ئوز مەسئەلەر كيلب باسا.

،تئس واقتتاعئ حوزالئقتا پارتييانئڭ ھەم كرەئتيەندەرذئڭ بۇتە ئيحتيبارئ حاتسيالئ ئوذۇلش مەسئەلەھئنە بەيلەنگەن.

7 - بنذئڭ بوەورييەتئنڭ ئسكئ حەلدەرئ منەن تانشترعاندا 8 نسئ مارتتا شوندائ ماھنئارعا تورالرعا تئيشلئ:

،ئورتا حەللئ، يارلئلار، ئاراھندا نسقلاب ئش ئالب بارئلرعا تئيش. سوڭكئ يارلئلار بيگرەكتە، تويەئ قالعاندار. ئيئلگەنەدەر. ئالارذئ ئشكە تارتو شاقئيەتنا ئاور. شوندئڭ ئوسۇن دە يارلئلار، كرەئتيەن ئاكتيفن ئشكە ئلقترودا نئ ئەھميەت بيرئارگە تئيش.

،بل ئبذ-
ئيكنسئ - بيگرەكتە، باتراچكا، كوستاركالار ئاراھندا ئشتئڭ بارئشئ تيكشرلب قارالرعا تئيش.

ئوسۇنئ - يۇرث حازايكالارئنا، قزدارعا، نئ ئيحتيبار ئيتو؛ ئالارذئڭ ئاراھندا نيندەى ئشتەر بارا، نيندەى يئتشلئ، يئتشھد بافقار بار، زەرھەلەر ئالارذئڭ ئشئنە قۋەاولاى؛

دورتنسئ - 8 نسئ مارتتا، كرەئتيەنكەلەرذئڭ كاپيراتسيبالارعا قاتنش تيكشرب قاراو، كرەئتيەنكەلەر برلەشب، ،ئوشو بولعا يئيلرعا نقلاب بارداماعا كيلرگە ئشكە قاتنشرعا تئيشەر. سوڭكئ كاپيراتسيالار ساتسياليزمعا ئالب بارا ئۇرەان تورا يول.

بيشنسئ - ئاۋل حوزالئعئ توگەرەكتەرندە ھەم يۇرت، ئاذبار، ئاوق كنە كەرندە نيئەر ئشلەنگەن، ئوينەرندە نادالئقتاقلاذامئ، ميديتسينا يارذامدارئ نيسك قويلعان. سانيتار ئاعارتو ئشتەرئ نيسك. بالالار ئوسۇن يەيلكنە پلاش - شانكالار، يەسلەلەر ئاسلعاندارمئ. نيندەى يتشھدلكتەرئ بولعان، ،بل تورالا كرەئتيەن- كەلەرگە كم يارذامعا كيلگەن؛

ئالتنسئ - سەياسئ مەدەنئ ئشئە قاتناشب ئشلەو ئوسۇن ئوقئ، يازا بلوسئلئك كەرەك. شوئڭ ئوسۇندە 8نسئ مارتتا، كرەئتيەنكەلەرذئڭ ئوقئ، يازا بلو، بلەموذەرن تيكشرب قارارعا كەرەك. ،ئول ئاۋلدا. كويەئ قاتن-قزدار ئوقئ، يازا بلر، نئ ئوسۇن نادانلقتارن بوتوررگە ئرشە مايذار. ئالارذئ ليكپونكتارعا ئلقترعا، يەكئ ياكئئ، ياكئئ ئوقئتو ياعئنا كرلشرگە كەرەك. ليكپونكت بۇتورگەندەرن ئالعا ھۇيرەوذئ كۆسەيتنلرگە تئيش.

ئوقئ، يازا بلمەگەن كشئ سەياسەتنەن سيتتە بولعانئ كئوك. ئەذ ئوقئ، يازا بلگەن كشئلەر ناسار ئيل تۇذۇسئ.

8-بەينەلميلەل قاتن-قزدار كۆنندە، ئشسئ كرەئتيەن قاتن-قزدارئ ئوذدەرئنڭ ئالعا كيتو ئشتەرئنڭ يەكونن سئارعا تئيشئەر.

ئ- قاتن قزدارذئڭ حەمەت ك.ۋاليفيكات- سيالارن كوتەرو، كيلەسەكتە ،بل دەومەلدە ئشئئ ياقشرترعا، نعئترعا تئيش.

ب- قاتن ئيكانوميياھئ ئوتكەرو ھەم ،بل مەسئەلەلە قاتن-قزدارذئڭ رولئ.

ۋ-پرابزۋودستوا كەڭەشمەلەرئ پرابزۋودستوا كەميسسييەلەرندە قاتن-قزدارذئڭ قاتنشئ.

گ- ئيلدئ ئيندستريالاشترودا حەمەتكەر قاتن-قزدارذئڭ رولئ.

9- بەينەلميلەل قاتن- قزدار بايرامئ 8 نسئ مارتتا، باشقۇرتۇستانداعئ قاتن-قزدارذئڭ بر يل ئشمدە ئشكە قاتنشودارئ، ئالعا ئاتلاعان ئاتمدارئ، تەژريبەلە كورلگەن ئشتەرئ تورامندا ،ر نيسە ھوذ ئيتئلب كيتئلرگە تئيش.

سەۋيت تۇذۇلئشندە قاتن-قزدارذئڭ قاتنشئ كورھەتر ئوسۇن توبەندەگئ ھاندارذئ ميثالعا ئالرعا كەرەك.

1925-24 نسئ يلدارذا ئاۋل سەۋيەتەرندە قاتن-قزداردان ئاعزالار 1430 كشئ بولعان. ۋيلكنە ئاعزالار-99، كيلكنە ئاعزالار-19، قالا سەۋيتندە - 131 كشئ.

ديليگاتكالار ساستافئ:

1924-1925-يلدارذا، باشقۇرتۇستانداعئ بۇئە ديليگاتكالارذئڭ ھانئ 7434 كشئ بولعان. شولاردان كرەئتيەنكەلەر-4568، ئشسئ قاتن- قزدار-597، حلمەتكەر 756، باتراچكالار 687، يۇرث حازايكالارئ 826.

ميللئ ياقتان ئايرئلالار:

باشقۇرث قاتن- قزدارئ - 1461، تاتار قاتن-قزدارئ 1468، ،ئورث قاتن-قزدارئ 4120، باشقا ميللەتتەن 325. 1925/26 نسئ يلدارذا ديليگاتكالارذئڭ ھانئ 9509 عا يتتە.

شولاردان كرەئتيەنكەلەر 6641 ئشسئ قاتن قزدارئ 1285، حلمەتكارذار - 538، باتراچكالار 341، يۇرث حازايكالارئ 704.

ميللئ ياقتان ئايرئلالار:

باشقورت قاتن - قزدارئ 2494، تاتارلار قزدارئ - 2484 ،ئورث قاتن - قزدارئ - 3790، باشقا ميللەتتەن 741. پرافسايوز ئاعزالارئ باشقۇرتۇستاندا 1926 نسئ يلدا قزدار ذەرذار - 13518، بەش ئونمردەر كاممونيستكالار- 1925 نسئ يلدا 795 كشئ- گە يتتكەن.

بەينەلميلەل قاتن - قزدار بايرامئ ئوتكەر- ئشلەنگەن ئشتەرذئ، ئيرشلگەن نەتيژەلەرذئ تيكشرو منذئگئنە سيكلەرگە تئيش. ،بل كۆندە ئشتئڭ داۋيم يەكونن سئارو- برگە كيلەسەك ئشكە ئوبلانعان، ياقشئ يا- منەن ئش ئالب بارعا بولدار منئلرعا...

پارتييا ئوذۇشمالارذئڭ ،بورسئارئ - 8 مارت كۆندئ، ليفين ئيبتەشتئڭ «ھەر ير حاديمە حۇكومەت ئيدارامئ ئشئنە نەشرعا تئيش» تيكەن واسيياتئ، ئورتا- ندە ئورنئنا يتنكرلەمئ، شونئ نقلئ تيك- شرب قارارعا تئيشئەر.

8نسئ مارتتئ ئوتكەرودە قوللانر بوحارين ئيبتەشتئڭ XV نسئ پارث كانفي- رنسيالا ياھاعان داكلادئن تەقديم ئيتئل مۇمكين. برانشورا ،بولب باشئلب سفقانئ. شولايوق ،بل ماتيريال دئ «پراۋدا» گەزيتە 10،11 ھەم 12 نسئ نويەبرذارندا باشئلب...

باشئابكوم ۋ.ك.پ. (ب) يانئنداعئ ئاگيتپروپ بولئگئ.

باشئابكوم يانئنداعئ ئشسئ ،ر- نييەن قاتن - قزدار بولئگئ.

Пролетарии всех стран, соединяйтесь!

Адрес: ئەدرەس:
Вол. Дер.
фам. Имя
Волостная почта должна заполнять полностью

№ 18
فیۋرال 12
شەمبێ
1927 یل.
ئایرم نومیری 5 تین.

گەزیتەنڭ حاقی.
«باشقۇرتۇستان»

ئیدارا هەم كانتورانڭ ئادریسی:
Уфа. ул. Зенцова №26
„Башкртстан„

ۋ.ك.پ.(ب) نڭ باشقۇرتۇستان ئۆلكە كەمیتەتی هەم باشقۇرتۇستان ئۈزەك باشقارما كەمیتەتی گەزیتەهی.
Орган: Башобкома В. К. П. (б) и Ц. И. К. а А. Б. С. С. Р.

ئیعلان حاقی.
100 %

بۈتە دۈنیا پرولیتارلارى بەرلەشگڭ!

باشقۇرتۇستان
Başqortostan

بۇ نومیردا:
سیتێیل هەم سەۋدەتەر سایوزندا.
ئۈگشلی هۈكۈمەتلەر كۈتەبێ. باشقۇرتۇستان رایون كاپیراتیف سایوزدارىنىڭ ئالدندا تۇرعان ئیشتەر. كاپیتالیزم قایدا بارا. بەینەلمیلەل كامونیستیچسكی...

ئۈگشلی هۈكۈمەتلەر كۈتەبێ.

پولشه مەنەن گیرمانیا ئاراهندا ساۋدا دوگوۋرێ تۈزۈ تۇراهندا هۈیلەشو توقراند.

قتایدا هوعش حەبەرلەری تۇرلشە. ئانگلیا عەسكەرلەری شانحایعا تۈتاتلا.

س.س.س.ر. میتالیستاری پرافسایوزی وە كیلەرەنڭ زەیەۋ-لینیەهی.

قتای حەلدەری.

ئانگلیا تۈزكشلەرێ نگە هاقلایاسق.

باشلقتارن ئانقلار.

ئانگلیا عەسكەرلەری شانحایعا تۈتاتلا.

سوتقا كیلگەندە كشی ئیەرتب كیلمەمندەر.

ئادراق سیككەلەر.

ئاشتا ماقتاپ، هوگەنگان هوگەلەر.

یەشرین كیتاپتار تۇتقان ئۈسۈن.

گیرمانیا - پولشه مۈناسەبەتی.

باشقۇرتۇستان رایون كاپیراتیف سایوزدارىنىڭ ئالدندا تۇرعان ئیشتەر.

كاپیتالیزم قایدا بارا؟

كاپیتالیست دەۋلەتتەرزە تۈز ئارا دۈشمانلق.

هۈجیقە.

سیقی كۈرەش ئۈرمشانی.

ئینگلیزەلقدار قوغالا.

قذل ئارمييه.

ئۇفنله پريزذقا تيكلم ئەذرلك ياقشىٰ بارا.

1906 نسىٰ بل توءان يەشنەرگه پريزفقا تيكلم ئەذرلك 28 نسىٰ عينواردا باشلاندىٰ.

داپريزىۋاى پونكت ئۇفنلەگىٰ ئيشكىٰ ئاعاس كازارمالار بيناهندا بولماعا، بينانك ئورلنعىٰ يارارلق.

ئوقوسىٰ بەشتەر ئۇسۇن پونكت ئايرم بينالا هەم ئالار ئۇدذەرىٰ بر روتاعا ئايرلعاندار.

سەيەسى سەعەتتك پراگراماهىٰ كەمىتلكيذ ئۇتكەرلدىٰ. گروپپاۋتتار تاتار، باشقورتتار ئاراهندا بولوپ، ئورتتار ئاراهندا بولوپ يەنكەندەى. هەر بر گروپپالا ئورتاسا ئالعاندا 30-35 داپريزىۋنيك تورا كيلە. داپريزىۋنيكتار سەيەسى سەعەتكە باشىٰ كوذ منەن قارايدار.

داپريزىۋنيكتارذك روحتارىٰ كوتەرنكىٰ. بۇتەهنله ئۇيرەنكەن، كورگەذگەن نەمەلەرذىٰ بلو ئۇسۇن ئاتلنعب تورالار. منىك منەن بذ هەر داپريزىۋنيكتك هوعش عيلمن ئالو ئشنىك ئۇدىٰ ئۇسۇن كەرەكلكنىٰ ئاڭلاى ئالوون كورعەته ئالايذ.

داپريزىۋنيكتار ئاراهندا پارتييالئلار 7-8 گتنە بولپالا، كامسامولدا توروسنلار 50 پراتسينتتان كەم بولمات.

فيرقەهك يەشتەر منەن، كامسامولدارذك بر برهنته قاراشتارىٰ ياقشىٰ. داپريزىۋنيكتارذك ئۇذ كەستەرىٰ منەن ئورث هەم تاتار تلندە ئستيناگەزيتەلەرىٰ سغارلدىٰ. كراسنى ئارمييەگە لايقلىٰ گەزيتە - ژورناللارعا ياذلوسلارذك هانىٰ لا 200 گە يتە.

باترلك، حەلىٰ بولماعانلارعا ئاش، ئيكمەك بيرلە. منداى ئيبتەشتەرذك هانىٰ 50 گە يارب يتە.

كاماندىرذارذك ئۇذ ئشتەرلنه ياقشىٰ قارا-وذارىٰ، ترلشوذارىٰ ،ئۇيندك هۇذەمتەهىٰ ياقشىٰ بولاساعن كورهەته.

يەشهف ياقتارئلا بار.

داپريزىۋنيكتار ئاراهندا «ميكەملتق يەمەنىٰ» تيب زارلانب يۇروسلەرللە بار. ملتق يەمەىٰ مەثەلەن: بنذك ژۇوتتاعلذا بر ئاندلينيەگە ملتتار باشقا نەمەلەرذه يتمەسىٰ. منداى ئاندلينيەلەر باشقا ژۇوتتارذالا بار.

«تير» هامان ،ئۇيۇشترلماعان. بنهلذا كاماندىر روتانىٰ عيبلەرگە تورا كيلە. 1905 نسىٰ يلعىٰ يەشنەرذىٰ ئۇيرەتكەنذه «تير» ،ئوبن باشلانعان كوندەن ئۇك ئۇيۇشترلپالا، بنذىٰ ئۇيرەتكەنذه ،بل نەمەگە ئيعتيبار بيرلمەگەن. ئيرتەهن - برهىٰ كون ،ئوبن يۇتە، لەكين «تير» تيگەن نەمە كورگەنبذ بولمانىٰ.

ئۇفنله سنعا تۇرعان گەزيتەلەر كيلمەى. ئاندا - منداعتا برمر نومير كيلە. ئوسنافتار قذل مۇيۇشته بۇئولەى يوق.

داپريزىۋنيك: ر. عۇبەى.

ئاڭ - بلم.

كيتابتار منەن فايذالانو ئۇسۇن هەر بر ئاول سەۋيتى ئرگەهندە قذل مۇيۇشتەر بولدرعا كەرەك.

«باشقورتوستان» گەزيتەنك 15 نسىٰ نوميرندا ئستەرلىٰ كانتونتان گەرەى عەبيتى ئيبتەش «كيتابتار منەن فايذالانوذىٰ يولعا ...

بيذەلكەن، سەۋيت سيكريتارىٰ ئوقوسلارعا هەر كون ئوچوت يۇرۇتە.

ئيندىٰ شونداى مۇيۇشتەرذىٰ هەر ئاولدالا ...

هۇراوذارعا ياوابتار.

تورلى حەبەرذەر.

ئۇفنله.

تورگەرەك ئۇيۇشترذق.

ئوقوسىلار تلەگى.

ئاڭلاتو

باشگلاۋليت №591

پارتييا تۇرمۇشى.

سەويتتەرگە ياكئنان هايلاوذار.

بىذدە هايلاو ناسار ئوتتى.

يارلىلار فايداھىدىنا ئويكرلەدى.

ئاول حوژالىعى هەم كاپيراتسييا

كەزە تۇقۇمن ياقشرتو ساراهن كوررگە كەرەك.

ياقشى كەزە يىلنا 80 سىلەك مۆت بيرە.

هاولق هاقلاو.

گريپ ئاورۋى توراهىدا.

باشقورتوستان ئىشسىلەرى ئاراهىدا.

قاتن — قذدار تۇرمۇشى.

ئۇدگىنگە ھەم بالا - ساغالار كادىك ئاذا، ماو بولوون نەمەگە، پۇرۇش تۇرۇش، ئاشاو، ئۇسۇدە ھەر وافت تادالق ماقلارغا ترش.

— باشقورتوستان ئيلىندە —

سەۋيەتلەر سايوزىندا.

پارتىيە ميلليارت پۇت ئيگەن.

مەسكەۋ، 7 فيۋرال. س.س.س.ر.دا بىيىل 514،097 مىڭ پۇت ئيگىن ئەكرىلگەن، ئۆتكەن يىل بىل ۋاقىتتا 382،688 مىڭ پۇت ئيگىن ئەكرىلگەنىدى.

تۇربت يەرمىنكەسى ئاسىلدى.

1 نسى فيۋرالدا تۇربىت يەرمىنكەسى ئاسىلدى. [illegible]

7 پراسينت ئۇسۇشۇلدانلا.

مەسكەۋ، 7 فيۋرال. [illegible] هانوحاقن برنسى فيۋرالدان باشلاپ 7 پراسينت ئۆسەئلانرعا بولدى.

ياڭى توقو فابريكى.

ۋولگا بويى نيمىسلەرى يۇمهورىيەتىندەگى بيلنسبردە ياڭى توقو فابريكى ئشكە قوشلدى. شولاي ئوق فابريك يانندا قورولعان ئيليكتر ئستانساهيلا ئشلەي باشلادى. ياڭى فابريك ئايندا 72 مڭ ميتر سارپينكە، 11 مڭ ميتر بومازي، 2 مڭ ميتر فلانيل هەم باشقا تۇرلى تاۋارلار ئەزرلەب سىغاراساق.

ۋيلاسىپيد مەنەن 20 مڭ كيلاميتر يىر يۈرگەنلەر.

1924 نسى يىل مەسكەۋدەن ۋيلاسىپيد مەنەن سەياحەتكە سىغب كيتكەن كنەزف هەم شريبيرگ تيگەن كشىلەر 7 نسى فيۋرالدا ژيتومير قالاعنا كيلدىلەر. بىلار مەسكەۋدەن سىغب كيتكەس سبرگە، دالنى ۋاستوكقا، قتايعا، ياپونىياعا، ميكسيكا، گيرمانىيا هەم پولشەگە بارب ئانان س س س ر عا قايتقاندار. ئالارعا شونان ئيمىلەب قايتو ئۆسۆن ۋيلاسىپيد مەنەن 20 مڭ كيلاميتر يىر يۈرۈرگە تۇرا كيلگەن.

ئۆدنە سقفان ،ئۆنۆش ئاقساهن ئاولعا بولەك ئيتكەن

تيفليس قالاسنداعى يەيەو عەسكەرلك مەكتەبنىڭ كورسانتى ئب. ئاتنىلىدزەگە كرەڭ تيەن زايىومى ئابليكاتسياسى بويىنسا 12،500 هوم ،ئۆنۆش سقفان ئيكەن، ،ئول، ئانى ئۆز ئاولنا مەكتەب هەم كۆپەر مالدرو ئۆسۆن بولەك ئيتب بيرگەن.

بودژەت كەميسيەسى پلينومى.

مەسكەۋ، 8 فيۋرال. بودژەت كەميسيەسىنىڭ پلينومى 7 نسى فيۋرالدا دۆيم سايوز بودژەتىنىڭ راسحوت بولگىن قاراي باشلادى.

ئۇكرايىنالا 65 ياڭى ئيليۋاتر.

حاركف، 8 فيۋرال. گاسپلان ئۇكرايىنالا ئيليۋاتردار هالدرو 5 يللق پلان راثلادى. پلان بويىنسا، ئۇكرايىنالا بارئيى 14 ميلليون يارم پۇت هيندرلق 65 ياڭى ئيليۋاتر هالدرعا ،ئويلانا. ئيليۋاتردارى هالدرو 29 ميلليون هومعا تۆشەسەك.

گاستورگتار سەۋيتى.

سايوز گاستوگتارنىڭ ،ئۆشۆ كۈندەردە ،بولب ئۆتكەن كەڭەشمەسندە سايوز گاستورگتارنىڭ دائيمى سەۋيتى هايلاندى. سەۋيتكە بۆتە گاستورگتار تيگز حۇقوق مەنەن كردىلەر.

عاليمەر ئسيزدى.

7 نسى فيۋرالدا مەسكەۋدەگى عاليمەر يورتندا عىلمى ئشسىلەرنىڭ 2 نسى بۆتە سايوز ئسيزدى ئاسلدى. ئسيزدعا 204 ديليگات كيلگەن.

چيح - ئسلاۋاكيا توقو ئشسىلەرنە 1000 هوم يارذام.

س س س ر توقو ئشسىلەرى سايوزى چيح - ئسلاۋاكيانىڭ پراگا تيگەن قالاسندا 3 ئايدان بيرلى باستاۋايت ئيتب كيلوسى توقو ئشسىلەرنە 1000 هوم يارذام يىبەردى.

تراكتر زاۋوتى هالىناساق.

لينينگرادتاعى «كراسناي پوتيلوۋيس» زاۋوتى ئۆز تيرەهندە تراكتر ئشلەي تۇرعان ذور زاۋوت قورا باشلاي. ،بىل زاۋوت ياۋروپالاعى ئيڭ ذور تراكتر زاۋوتنارنىڭ برئيى بولاساق. زاۋوت ،سويى قۇيو هەم تراكتر ماستيرسكويدارنان عيبارات ،بولب، بىلاردا ئش ئامىريكالاعى فورد سيستيماهى مەنەن باراساق. زاۋوت يلنا 5000 تراكتر هەم 40 مڭ تراكتر ئۆسۆن تراكتردڭ تۇرلى چاسەرن ئشلەب سىغاراساق.

ئاۋلدارعا راديو.

ئۆير گوبيرنا باشقارماهى، گوبيرنالاعى ئاۋلدارعا 65 راديو پرييومنيك قويو ئۆسۆن 42،500 هوم ئاقسا بيردى. راديو پرييومنيكتار ۋولس باشقارمالارى هەم ۋولس ئوقو ئۆيدەرنە قويلاساق. شولاي ئيتب، ئۆير گوبيرناهندا راديو پرييومنيك قويلماعان برگنە ۋولسقا قالماياساق.

ئشهندەرگە يارذام.

سايوز حەمەت حالق كاميسارلننىڭ حەبەرنە كورە، ئشهنذەرگە ئش يارذامى كورهەتو ئۆسۆن بىيىل دەۋلەت بودژەتنەن 8100 مڭ هوم، ساتسترااقا 5 ميلليون هوم، هەم مەحەللى بودژەتكە 4800 مڭ هوم ئاقسا بيرلەسەك. يەڭى سيزوندا عى بەماعەت ئشندە رندە 75000 ئشهز كشى ئشلەيەسەك. ئانڭ ئۆتنەنە 10،000 بەش ئۆنەردەر ئشكە ئۇرنلاشترلاساق.

پيريپيسكە ئينمەي قالوسلاردا بار. تانالق ۋولسندا II سى باتقس مەكتەب ئاسلدى. ساماگونعاقارشى كۈرەش يۇمۇشاق بارا.

مىنداي داكلاتتار يشراق ،بولهن ئيني.

ئارعاياش ۋولسى، تەرتيب هاقلاو باشلىنى بولداشق ئيبنەش عينوار ئايندا ئەمەن ئاولنا كيلب، حالق سايرانياهندا: تەرتيب هاقلاو، ئلكەرگى هەم حەذرگى يىنايەت زاكوندارى تۇراهندا كيڭ ئرەوشتە داكلات ياهادى. داكلاتتان ئاذاق تۇرلى هوراۋدار بيرب منان ئاذاق تەرتيب هاقلاو ئشندە يوعارعى ئورگندار مەنەن يافندان ئالمەد تۇرتوب، حولىعانلق هەم ئوعرىلار مەنەن قاتى ئرەوشتە كۈرەشرگە تيب قارار سىعاردىلار. هەم سەۋيت زاكوندارن ئاول حالقتارندا يشراق ئرەوشتە تۆشۆندرب تۇرودارن ئۆتندىلەر. س. فتتاحى.

پيريپيسكە ئينمەي قالوسلاردا بار.

بىيلعى حالق هانن ئالو تۇراهندا گەزيتە بيتنەرندە تۇرلى ئاكلاتمالار، واقتندا يادلاب تۇرهالاردا، كوب ئاولدارعا گەزيتەلەردڭ بۆتۆنلەي بارماوى، يەكى، بارهالا بيك هوكلاب بارودارى شولايوق قايەبر ۋولسلاردان ئاولدارعا يۆرۆب ئالداوق ئاكهارتب قويلماوى ئۆنتۆوئە، ئاب 17 نسى ديكەبردە كيلە هالب ئشكە باشلاب كيتكەن ئورندار كوب بولدى. منعا شول ساقتاردا كوب كشىلەر قالا بيرندە بولب قالدىلار. 17 نسى ديكەبردە كم قايدا بولا، شوندا حيسابقا ئالنرعا تيش بولهالاردا ،بىل تۇرالا بر نەمەلە ئاكلاماعاندار قالا پيريپيسندەلە بولماي قالعاندار. قايىنى بر ەو ذەرىۋالا پيريپيسندەلە، ئاولداعى پيريپيسكەلە كيلب ئيتكەندەر.

ئۆشۆ كۈندە ميميدەهن پيريپيسكە ئينهەلە، ئۆذى ئيند ئالماي هالب ئابتراب يۆرۆگەن كشىلەر بار. ۋولسقا بارهالار، 17 نسى ديكابردە قايدا بولدڭ، شوندا كررگە تيش، تيب قايتارالار.

منداي ئشەرگە ئۆتەنگەن قاراماي، ۋولباشقارما ئارافنان تيشلى سارالار كورلرگە تيش. ە. موزاۋيرى.

منداي ئوقتوسلاردى يىبەرمەتكە كەرەك ئيني.

مەسعوت كانتونى، ئورگى قيعى ئاولى ترەك مەكتەبندە ئوقتوسى ئيتب ئەحمەتسولتان عوبەيدوللين ئيتكەن كشى بيلدەلەندى. لەكين سەۋيت مەكتەبەرندەگى ئوقتو ميتودتارى مەنەن بۆتۆنلەي تانش تۇگل. بۆذە ئشتەنە ئلكەرگى ئيذكى مەكتەب ئسولدارى مەنەن ئاذابلانعانى كورلدە. بالالار مەنەن مۇناسەبەتى بيك ئالاما. تۇرلى ناسار ئيسمەدەر قوشب، بالالاردڭ روحن توشۆرە. شولايوق كوبنەن تۇگلگنە ئالنعان مەرفوعە ئويلدانوا تيكەن

بر موعەللىمەنىڭدە ئوقتو ئشندە بۆتۆنلەي ئەژريبەسى تيكەنلگى بلنە. ئانڭ مەعلوماتى مەكتەب ئۆسۆن ،ئوگل،ودى ئۆسۆنده يتەرلك تۇگل.

منداي ئوقتوسلاردى كانتون مەعاريف شوعبەهى بلە - تورا يىبەرمەهن ئيني.

«يىلۋاش»

پارتشكولا ئوقوسلارنا بلاي يارامای.

ميركيت ۋولسى، ئاشلى كول ئاولندا ئسنەرلى ساۋپارتشكولاهنان كانيكولعا قيتقان دانيلوا هەم لاريئونى ئيبنەشتەربدڭ كەپەس ،ئاولندا كيلب، قتل كيسە يامايد، تيب 150 -ەب حالقتى ينيللاردا، بر تۇرلى لە ئويىن، كورمەتمەي بر ئاۋل هود هۆيلەمەي هاسب هايتب كيتكەنلەر. ،بىل ئش ئاول حالقى ئۆسۆن بيك ناسار تەئثير ئيتتى. سەۋيت مەكتەبندە ،بوقب يۆروگەن ،بىل ئيبنەشتەردڭ حالقتى ئالداب يۆرودەرى بردە كيلشمەي ئيندى.

ف. دەولەتشين.

حالقتا يافنلاشترعا كەرەك.

ميركيت ۋولسى، ياڭى قاراهالى ئاولندا ئيزبا چيتالنە بولهالا، يادارعا حيلكەن كرەتنيەندەر ئيتب فايدالانعاندارى يوق. سۆنكى چيتالنا ئودن حالقتا ئالنا ئالماي. كوبواقتتا ئوق بولا. ئاول حوزالمى مۇيۆشلە ئۆذۆلەكەن. كيلكەن گەزيتەلەردى قايەبر ئيبنەشتەر ئۆير ئۆسۆن تيب ئويدەرنە ئالب قايب كيتەلەر. بۆذە ۋولس دەوەمەتندە بولعان بردەنبر چيتالنەنى ترەكە هالرعا كەرەك. دەحرى.

ئاشاننلا قاستى.

كەلسر تابن ۋولسى،مرذاقاي ليسنيچستۋاهى II V II دان ئاب، يلم هوۋى بويندا ،ئورن هەم يورت فارالقاق ئاعاستار ئەذرلەتكەيمى. لەكين ،بىل ئشتە مەسئوليەتلى ،ئورن تۆتقان ديمديق ئاعاستاردى ئۆذىڭ ئلەكەن بر تۇرلنان ترەحيميد ئرەوشتە تەرتيبهد قرقترب بۆتۆردى. ئۆذى ليسنيچى بولعاس ئانڭ ئۆتنۆەن قاراوسى بولماي، ،بىل تۇرالا «باشقورتوستان» گەزيتەهندە بر يابقر بانلب مقالا، تيكشرلمەي قالدى. ئەگەر تيكشرب قاراهالد تەرتيبهد قرقلعان ئاعاستار ،ئۆشۆ كۈندە فلعانس ئرەوشتە ئەرەم بولب يانالار.

حالق: وەت،ئانا حۆكومەت تورمانى نيشلەتب كيتتى، تيمدى تۇتارەڭ قۇيرۆعن بار يوللاب ئال!، تيب، بۆت ساب ئاينرايدار.

تيشلى ئورگندار ،بىل ئشكە نيسەك قاراۋدار ئيكەن؟ «شيلماه»

ئورنەك ئالنعز.

ئومەس ۋولسى كاماسولدارى ئوندەرى ترتشب، راديو پرييومنيك فايداهندا ئاقسا يئيا باشلانتلار. حەذر 200 هوم ئاقسا يئيلعان ئيندى. م. ب.

ئيعتيبار ئيتمەيدەر.

بلابر كانتوننىڭ مەركەز كۆذۆبەحاذاهى باشقورت، تاتار تلەرندەگى گەزيتە ذوربالدارذى بيك ئەذ ئالا. ،ئورئسا مەعلوماتى باسار بولعان ئوقوسلار ئۆسۆن ،بىل بيك ،ئوگايەلى باشقورت، تاتار گەزيتەرن سيروتلاشب ئوقيدار. مەعاريف شوعبەهى منعا نيشلەب كوذ هالماي ئيكەن؟ ب.

بلاي يارامای ئيني.

بلابر قالاهندا هەر واقت ،ئوت سعب، ئويدەر هەم باشقا قارالتلار يانب تورا. پازارلايدار هەم پازارناي ديپو بولهالا ئوت سقىعا، نيتهە برهندە ئيلب تابب بولماي ئيلە قايدا يۆريەدەر. ئيلب ئابب سافرب ئالب كيتەلەر. م.

ئسەرگەكنە يارانا.

تاميان - قاتاي كانتونى، قاتاي ۋولباشقارماهى رەئيسى ئابقەديرىي هەرواقت ئسب يۆرۆدى گەذە يارانا. ئسكى مەزلستەرذەن بردە قالرعا ترشماي، ياكراق تاتلى سەۋيتى ئاولدارندا كامانتيروفكا مەنەن بارعانداالا ئاۋل هاين ئسب يۆرۆگەن. عەدلشە ئاولندا ئسكى مەزليشەنە ئۆسراپ، ئلگەرگى ئستارشىنالار هماق قيلانا باشلاعاس قتوب سعارعاندار.

كەرتەلى ئاولنان قاينلاي ،كوبوذى سايازان تۆلاتب قالدرعاندا كوبرلك ،ئوتنى، ئۆذئىڭ بۆتە ئش قاعەنذارى مەنەن پارتفيلندە بوعالتب قالدرعان. ئورئنارذڭ رازذيسنوۋا بايرامدارى هەماق ئسكى كوبرەك بولا تۇرعان بايرامدارندا 2 - 3 كۈن بوبن يانب ئسب قايتا. منىڭ بلاي يۆرۆوى ۋولباشقارما ئشتەرندە بيك ذور كەمسىلك كيلتەرە. قايەبر ئشتەرذڭ واقتندا ئۆذەلمەي قالودارنا سەبەب بولا. ياڭ تنان هابلاو واقتندا منداي پرسيدە تيلەرگە نعراق ئيعتيبار ئيتەرگەكەرەك بولار. «تربى»

روحانى ئاورودار كوبەيە.

موكەى كۈندەرذە مەسعوت كانتونى دەۋمەلندە روحانى ئاورودار كوبەيە باشلادى. مين بلگەندەرگە حەذر ئوس كشى بولب، بلار تۇرلى تەرتيبدلكتەر ئشلاب يەرىئەر. بيگرەكە كانتون مەركەزندە گىلەرى تۇلى مۇئەذ [illegible]

...مسەلەرگە ئيتب، ئشىلەرگە قاماسالالا ئاقسا ھۇراب يۆذەلەر. بيرەمەھلا ئىلا رىبىكيتب. ئۆرعان نەمەلەردى قيرانب بۈرلم بلاردڭ بيرهن پسيحاتريحسكى بالنيتسلا ئۆذانلهالا، نيشلەبتر كيرى قايتارلار، بارلا كەمينەشنەرى ئالاردى نويدرام تيب بۆلى بۆذتتلەر. بيرەمەلەر قورتتب ئالالار.

ميرەنسيف تيگەنى ياكتراق مەعلىيى نيكر بيك ياقشى برسەۋيت ئشسەهن ئولتردى، بالار گۆذنى برگراۋد ندى ئولترە يادەعاسى نوئەلى. بلاردڭ ذيبانەدارن يادا باشلاعاڭ بيك كوب بلاردى ئالاي ئيرگنلەب يۆرتە، دارامات ئيتب رقاراهولى.

II نسى باتقس مەكتەب ئاسلدى.

تانالق ۋولسى دەۋمەلندە بۆتەهى 17 ب سى باتقس مەكتەب ،بولب، ئيكنسى باتقس مەكتەب يوق ئيني. بىيل 8 نسى عينوار 2 نسى باتقس مەكتەب ئاسلب هوكعا قالعان بولهالا ئوتودار باشلاندى. ،ئۆشۆ كۈندە 31 بالا ئوقب يانا. ئالنكە ئوقتوسى برەوگنە بولهالا بيك كوكللى ئوقب يۆرلەر. مەكتەبنى بلاي هوكلاب ئاسلوى رەوەنت ئشتەرنڭ ئۆذاقتا ئارتاوتان كيلدى. ئەحمەد.

ساماگون مەنەن كۆرەش يۇمۇشاق

ئارئلان ۋولسى، (ئستەرلى كانتونى)ئرىلان ئاولندا ساماگون قاينانو بيك كوسەيب باشلادى. ساماگون قاينانودى توقتاترعاتيب دۆيم بلك ئاردا تۇرلى قارارذار سعارب قارالهالا، حالقنڭ كوبسنلگى ساماگونسلار ياقلى بولعاس بر نەمەلە ئيلب بولماي. ئاكت ياتب، ئلباشقارماعا ئاشرعالق 3 هومدان، ئارتق ئشتراي هالعاندار بيرلگەن 2 هومدان هالب ياتقان ساماگونسلارعا ،بىل 3 هوم كويمى؟ قايتالا ئانعىلا قايناترعا ئوتۆنا.

ئەگەردە ساماگونسلارعا قاتتراق يازا بيرلمەهە، ئانى بۆتۆرو هيس مۇمكين تۇگل. «عرلان»

سافرهاكذا كيلمەي.

ئارئلان ۋولسى ئاگرانومى بيكلوف ئيبتش هيسبر واقت ئاولدارعا سعب يۆرۆگەنى يوق. ئاول سەۋيتتەرى سافرب ئاعى يىبەرر. قارالارذا ،بيارابارمن تيب كنەۋذالالا. شونڭ مەنەن بۆتە حالقتڭ بوشراق واقتتارندا ئاول ئارالرندە تۇرلى كەڭەشمەلەريرب تورماعاس، بوشقانترواب يانقرۋذان نى فايدا سعارلكن؟ يەيگەسقاڭ حالق ئشكە ئاراب يۆرگەن تيب ئاعالىابك يانا ساي بيت ئيندى ،ئول. «قامسى»

ئامىريكا - نيكاراگۋا.

قوشما ئامىريكا، ميكسيكانى يۇتارعا ئەذرلەنە. ئانگليە، ياپونىيادڭ قتاي مەنەن بولاشوۇنان ئامىريكا فايدالانب قالرعا ترشا. تاعى بر بالق باشى - نيكاراگولاعى باش كوتەرودە بالشەۋيكتەر قاتناشى بار، تيب عەيبتى ئۆز ئۆذتۆەن ئۆشرگە ئاذابلانو.

ئورتا ئامىريكالا بولعان نيكاراگۋا يۇمهورىيەتندە ديكەبر ئاذاقتارندا ئيتكنسى (كانسيرۋاترذار) لەر مەنەن ليبيرالدار ئاراهندا هوعش سقتى. ئامىريكا حۆكومەتى شونى كۆتب تۇرعان كوك نيكاراگۋاعا ئۆذئنڭ عەسكەرذەرن يىبەردى. ئادميرال لاتيمراعا نيكاراگۋا يلعالارن قاماب ئالرعا ۋاشينگتوندان بۆيرق بولدى. ،بىل ئادميرال نيكاراگۋا هوذارى بى تاراق بولرعا تيبش، تيب ئيعلان ئيتكەن ،بولب، ليبيرال ماكارانڭ عەسكەرذەرنە قۇرال كيتترلە تورعان بولدارذى توقتاتتى. قوشما ئامىريكا يۇمهورىيەتى بنڭ مەنەنگنە قالمايسا نيكاراگۋا يۇمهورىيەتنىڭ باش قالاهى بولعان ماناگۋا قالاهنالا عەسكەر ئۆشردى. قوشما ئامىريكانڭ ،بىل حەرەكەتى نيكاراگۋا يۇمهورىيەتنىڭ ئسكى ئشتەرنە تيبشهنگە تنعلوبولعانلقتان بۆتە ئورتا ئامىريكا يۇمهورىيەتتەرندە ميللى قوذعالش كوسەيدى. ئشسىلەر، زيالىلار هەم بورژويذار قوشما ئامىريكا ئيمپيرياليزمنا قارشى پرانيست ديمانستراتسيياهى ياهانىلار، قوشما ئامىريكا تاۋارذارنا بايكوت باشلاندى.

قسقا بر تاريح.

ئورتا ئامىريكالا بولعان ،بىل نيكاراگۋا يىرى - 128،340 دورتكل كيلوميتر ،بولب، حالقى - 700 مڭ بەن سامالانا. ،بىل حالقتڭ 53 پراتسينتى ئاق مەنەن قتل ئۆتنەنئارالاش، 30 پراتسينتى هيندلىلەر، 16 پراتسينتى - مولات هەم زەنجيدەر، بر پراتسينت ياۋروپاللار ،بولب، دينمەرى - كاتوليك. 1912 نسى يلعى كانستيتوتسييە بويىنسا مەملەكەتنىڭ قانون ئيدارەهى ئيكى پالاتا تارافنان ئيدارە ئيتلە. تنفيذى واقتتارذا 2 ملا. هوعش واقتتارندا

7 مڭ كشىنەن عيبارەت عەسكەرى بار. حالقنڭ ئۆب كەسبى ئيگنسلك ،بولب، شونڭ ئۆتنۆنە ئورمان، تاو حوزالقتارلا كيڭ ،ئورن ئۆتا. 1920 نسى يلدا سيت مەملەكەتتەرگە 21 ميلليون هومالق تاۋار سعارلب، سيتتەن - 26 ميلليون 800 مڭهومالق تاۋار ئيندرلگەن. 1920 - 21 نسى يلدارذا حۆكومەتنڭ بۆتە كيلرى - 677،105 فونت ئستيرلينگ،سعمى - 559،704 فونت ئستيرلينگ (فونت ئستيرلينگ 10 هومعا تورا كيلە) بولعان.

1912 نسى يلدڭ ئاذاعندا ئورتا ئامىريكالا ئۆذ ئارا هوعشتار ،بولب، ۋاشينگتون حۆكومەتى «باش كوتەرودى باستىرو، ئۆذئنڭ حقوقن هاقلاو» حيلەهى مەنەن نيكاراگۋا يۇمهورىيەتى يىرنە عەسكەر تۆشرب، ئانى ئۆذنە قاراتب ئالدى. يۇمهورىيەت پريزيدينتى ئيتب، ۋاشينگتون حۆكومەتندە هانلعان - كانسيرۋاترذارذڭ باشلغى - چامورو هەم ئانڭ ئارتنان شول ئوق پارتييا تارافدارذارنان - ديئاس بيلدەلەندى.

ديئاس بارذامى مەنەن نيكاراگۋاعا ئامىريكا بانكىرذارى كيلب تولدىلار. يىرلى حالقتى ئيكسپلاتيراۋات ئيتە باشلادىلار. ئامىريكا بانكىرذارنڭ ئيكسپلاتاترلق سەياسەتى ئۆتنوذارلىنا تۆذە ئالماي ئشسى حالقتارعىنا تۇگل، حاتتا يىرلى بورژوۋارىيانڭ ليبيرالدارتلا باش كوتەردلەر. هۆذۆمتەلە ئيكنسىلەر مەنەن ليبيرالدار ئاراهندا هوعش سقتى، ،بىل هوعش بر مەملەكەتنڭ ئۆذ ئارا - ئسكى هوعشى بولعانلقتان سيت مەملەكەتتەرذڭ قاتنشى بولماۋىقا تيبشلى ئيتنى لەكين ۋاشينگتون حۆكومەتى مەسئەلەگە ئالاي قارامانى، «ئۆذئنڭ حقوقن هاقلاو» سەبەب ئيتب نيكاراگۋاعا عەسكەر يىبەرب كانسيرۋاترذارعا يارذام ئيتتى.

نيكاراگۋاعا ئامىريكا نى ئۆسۆن عەسكەر يىبەردى.

ۋاشينگتون حۆكومەتنڭ، نيكاراگۋا يۇمهورىيەتنىڭ ئسكى ئشتەرندە قاتنشوۋنڭ بر نيسە ئۆب سەبەبى بار:

ئورتا ئامىريكا كارتاهى.

برنسى: ئۆن ياق ئامىريكا تريستارى نيكاراگۋانڭ حالق حوزالعندا 75 ميلليون دوللار ئاقسا قويعاندار. ئەگەر، باش ليبيرالدار حۆكومەت باشنا منەەلەر، ديئاس حۆكومەتى واقتنداعى بورسىلارذى تولعمو قورقنسى بار. ،بىل ئش بيلدەلى، ئامىريكا كاپيتالىستلارنا ذورزارار ،بولب تۆشەسەك.

ئيكنسى: - 1916 نسى يلدا نيكاراگۋا مەنەن ۋاشينگتون حۆكومەتى ئاراهندا 50 يلعا دوگۋر ئۆذۆلدى. ،بىل دوگۋر بويىنسا ۋاشينگتون حۆكومەتى نيكاراگۋا ئارقرى ئاتلاس ديڭگەذى مەنەن ،ئولو مۇحيت ديڭگەذن ئوتاشترب پاناما قانالى كوك - بر قانال ئشلەتب، ،بىل ئيكن ديڭگەذذى ئوتاشترعا ئەذرلەنە. ،بىل قانال يول يۆرۆ ئشتەرن ئيڭلەيتب، ئۆن ياق ئامىريكانڭ ساۋدا ئشتەرى كيڭەيۆگە يارذام ئيتيە. ئيكنسى ياقتان شول قانالدار ئارقرى ئورتا ئامىريكالا بولعان ئەمەيەنلى ليمانلاردى ئۆذ قولندا تۇتارعا مانان ئەذرلەگەن بولا. كيلە-

سەك ذور هوعشتاردا ،بىل ليمانلاردڭ ئستراتيگيە (هوعش كەرەگى) ياعنان ئەهەميەتى بيك ذور. منعا شول قانالدى ئشلە - تودى مايدانعا قويار ئۆسۆن نيكاراگۋانڭ ۋاشينگتون حۆكومەتى قولندا ،ئۆرووى كەرەك. ئەگەر ئانڭ يالسىهى بولعان ديئاس ئش باشنان كيتهە، ليبيرالدار حۆكومەتى ،بىل ئشكە يول قويماو قورقنسى بار.

ئۆسۆنسى: هەم ئۆب سەبەب - ئۆن ياق ئامىريكا مەنەن نيكاراگۋا ئاراهندا ميكسيكا يۇمهورىيەتى بار. ،بىل يۇمهورىيەت مەحسوس ديكريت سعارب ئۆذەندە بولعان يىر بايلقتارن حۆكومەت ميلكى ئيتب ئيعلان ئيتتى.

،بىل بايلقتاردڭ كوب ئۆلۆشى ئۆن ياق ئامىريكا ئشنانى تريستاردڭ قولندا - ئيني. شونڭ مەنەن بىر ئۆەتەن ميكسيكا حۆكومەتى، كاتوليك دينى حۆكومەتتەن ئايردى. ئۆن ياق ئامىريكا كاتوليكتارنان باشلاب، ئامىريكا سانسىبياليستارنا تيكام ميكسيكا حۆكومەتنىڭ ،بىل تۇرلى حەرەكەتنە پراتيست بلدردلەر، لەكين تورادان - تورا عەسكەر تۆشرب، هوعش باشلارعا باترسلق ئيتە ئالمادىلار، يەلكى باشنا نيكاراگۋاعا عەسكەر تۆشرب، ئانى قولعا ئالرعا تيش تابندىلار. حەذرگى واقتتا نيكاراگوا ئەتراقندا ئامىريكانڭ 50 قەدەر هوعش پاراحودى مايىۋبر ياهاب تورا. بيلدەلى بلار نيكاراگۋا ئۆسۆنگنە تۇگل.

باشقا حۆكومەتتەر ،بىل مەسئەلەگە نيسك قارايدار.

ئۆن ياق ئامىريكا حۆكومەتنىڭ ئاتلاس هەم ،ئولو مۇحيت ديڭگەذندە بولعان ئەمەيەنلى ئورندارذى ئۆذ قولنا تۆشرب، ئالاردى كيلەسەك هوعشتار ئۆسۆن نعتب قويو سەياسەتن سيت مەملەكەتتەر بيك ياقشى ئاڭلايدار. بيگرەكتە ديڭگەذدەر پاذشاهى بولعان ئانگلييە هەم ئامىريكانڭ ياقن كورشەهى بولعان ياپونىيا ئانڭ ،بىل حەرەكەتنە تش شەردانب تورالار، لەكين ئالار ،بىل كۈندە قتاي مەسئەلەهى مەنەن

ئارتق مەشعول ،بولب تورالار. بيگرەكتە ئانگلييە، قتاي ميللى رەۋالۋتسيەهنىڭ شۆيقاتى هيندستانعا يۆعۆذان قورقب، بۆتۆن سەياسەتن شول ئارافقا قارانقان. ۋاشينگتون حۆكومەتى ئۆذئنڭ ئيمپيرياليستلق سەياسەتن بولعا قويار ئۆسۆن حەذرگى واقتتى ئيڭ ياشى فورسات ئيتب بلگەنلكتەن هەر تۇرلى حيلەلەر مەنەن ئۆذئنڭ پلانن مايدانعا قويا تورا.

بالشەۋيكتەر عەيبلى(؟)

ۋاشينگتون حۆكومەتنىڭ ،بىل ئاسقتان - ئاسق قۆمهد حەرەكەتنە قارشى ئورتا هەم كۆن ياق يۇمهورىيەتتەرذە ريزاسلاق، پراتيست ئينودەر باشلاندى. حاتتا ئۆن ياق ئامىريكانڭ ئۆذئندەلە سيناتر بورەڭ باشلاوى مەنەن يۇمهوريەت باشلغى كولليدژ هەم تشقى ئشتەر مينيستىرى كيللوك كە قارشى سقتىلار. پارلامينتتا حالقسلار پارتييەهى نيكاراگۋاعا يىبەرلگەن عەسكەرذى كيرى قايتارلۋدى هۆرانلار. شول ئوگاي مەنەن تشقى ئشتەر مينيستىرى كيللوك ئشتەي بالشەۋيكتەرگە يابيارب ئۆتۆلماسى ،بولدى. ،ئول:

«ئۆن ياق ئامىريكا يۇمهورىيەتتەر ئشتەنى، بۆتە يىرگە مەدەنييەت تاراترعا ترلشا، منعا ،ئۆشۆ ئشتى بالشەۋيكتەر، ئۆن ياق ئامىريكانڭ ئيمپيرياليستلغى، تيب ئاتايدار. بالشەۋيكتەر بنڭ شول مەدەنى ئشتەرنگە قارشى كۈرەش ئۆسۆن «ئۆن ياق ئامىريكانڭ ئيمپيرياليستلق سەياسەتنە قارشى كۈرەش» لوزنكاهى مايدانعا ئاشلاب، بنى ميكسيكا هەم ئورتا ئامىريكا ئارقرى ئشكە ئاشرماق بولالار. ميكسيكا هەم ئورتا ئامىريكا بالشەۋيكتەر شۆيقاتنعا بيرلدى، شول سەبەبلى ئانداعى دينگە، حۆسۆسى ميلككە قارشى ديكريتتەر سعارلدى. شونڭ ئارقاهندا نيكاراگۋالا كانسيرۋاترذارعا قارشى باش كوتەرو ،بولدى. بيلدەلى ۋاشينگتون حۆكومەتنى ،بىل ئشتەرگە سيتتەن قاراب تورا ئالمانى. ميكسيكالا كاتوليك دينى حۆسۆسى ميلكنى، نيكاراگۋالا كانسيرۋاترذار حۆكومەتن ياقلارعا مەزبور بولدى. شولاي ئيتمەگەندە كۆن ياق ئامىريكا بالشەۋيكتەر

شۆيقاتنا بيرللب، ئانداعى مەدەنييەتكە قاني زاربا بولاساق. شونڭ ئۆسۆن ۋاشينگتون حۆكومەتى نيكاراگۋاعا هوعش پاراحوتتارى هەم عەسكەر يىبەردى،» ئيني.

قوشما ئامىريكا يۇمهورىيەتنىڭ عەيبتى ،بىل ئرەوشتە بالشەۋيكتەرگە يابهارووئا، قوشما ئامىريكا گەزيتەرى ئانى تەنقيد مەنەن سعتلار، ئالار:

«مەسكەۋذى، ميكسيكا هەم ئورتا ئامىريكا ئارقرى قوشما ئامىريكاعا قارشى سەياسەت يۆرتودە عەيبلاو ئورنيق، ،بىل يندڭ حەذرگى سەياسەتەندى ئاقلاي ئالماي، ،بىل ئش، ئيڭ ميكسيكا مەنەن هوعشوعا يول ئاذلوگلىلە. حۆكومەت هەم ئانڭ باشندا تۇرعان كشىلەر ئۆذذەرنىڭ ئيمپيرياليزم سەياسەتن يشرر ئۆسۆنگنە كامونيزم تۇراهندا هود ئالالار، تيب ياذالار.

كوبنەن تۇگل، يندڭ تشقى ئشتەر كاميسارى ئورتيانارى ئيبنەش ليتۋينى، ئامىريكا گەزيت حەبەرسلەرى مەنەن ،ئوتورش ياهاب، ئيمپيرياليست حۆكومەتتەر ئۆذذەرنىڭ ئسكى هەم تشقى سەياسەتتەرندەگى هەر بر ئشكە بالشەۋيزمدى كيترب قتررعا عدەت ئيتنىلەر، تيب مۇيلەگەن ئيني. ئسلاپ،نا ئيمپيرياليست حۆكومەتتەر، ئۆذذەرندە بولعان هەر بر ئازاتلق حەرەكەتن بالشەۋيزم تەئثيرى مەنەن تيگن ،بولب، شول ئازاتلق حەرەكەتن باشتڭ، باشقا ۋيژمگە قارشى تۇررعا تيب قوراللانالار، ئيمپيرياليستلق حەرەكەتن تارتترالار. كوبنەن تۇگل بولعان ئيندونيزيە، سوماترا ئاتاۋدارندعى قوذعالشتاردى قتاي هەم ئورتا ئامىريكالاعى ميللى قوذعالشتاردى بارندا بالشەۋيكتەرذەن كوردىلەر. ئالاردڭ ،بىل ئشتەرى مەزلوم حالقتاردڭ كوڭلدەرندە بالشەۋيزم ذۆيعى ئۆتۆرگە ئيمپيرياليست حۆكومەتتەر، كاپيتاليستارعا قارشى ياكتنان - ياكن قەدەر ئەذرلەوگە هەم يەبرلەگەن حالقتاردى بالشەۋيزم قلاگى ئاشتنا يىيلوعا يارذام ئيتە.

Пролетарии всех стран, соединяйтесь!
Адрес: ئەدرىس:
Вол. Дер.
фам. Имя
Волостная почта должна заполнять полностью

بۆيۈك ئۆلكەلەرنىڭ پرولېتارلارى، بىرلەشىڭلار!

بل نومیردا: سیت‌ئیل هەم سەوەت‌تەر سایوزندا.
مەقالەلەر: بەینەلمیلەل قاتن - قزلار کۆنن ئۆدعارو توراهندا. باشقۆرتۆستاندا پرامیشلەنۆست تاوارداری نیسك تارالا؟ گریب ئاوروۋی توراهندا. کەزە تۆتۆمن یاشرتو سارالاری.
فیلیەتون: ئامیریا - نیکاراگوا.
ئاك - بلم، قزل ئارمیا. قاتن - قزلار ،تورمۆشی. حەبەرسلەر مۆبۆشی.

№ 17
فیۋرال.
10
کسی ئاذنا.
1927 یل.
ئایرم نومیری 5 تین.
بزڭ ماهندا ئۆزس ئایشر سعا - ... ..

گەزیتەنڭ حاقی.
«باشقۆرتۆستان»
بر ئایعا 30 تین
3 ئایعا 85 »
یارتی یلعا 1 - 60 »
بر یلعا 3 - 40 »
ئیدارا هەم کانتورانڭ ئادریسی.
Уфа. ул. Зенцова №26
„Башкртстан“

ۋ. ك. پ. (ب)نڭ باشقۆرتۆستان ئۆلکە کامیتەتی هەم باشقۆرتۆستان ئۆزەك باشقارما کامیتەتی گەزیتەهی.
Орган: Вашобкома В. К. П. (б) и Ц. И. К. а А. Б. С. С. Р.

ئیعلان حاقی.
پیتیت یولینعا ئاذاقی بیتتە 30 تین. برنسی هەم ئورتابیتتەرذە 60 تین. سیت قالائیعلانداری 100 % ئارتق.
کانتورانعرقیدارانڭ تیلیفون نومیری 293

باشقۆرتۆستان
Bâŝqortostan
بۆتە دۆنیا پرالیتارذاری بۆلشەڭگا

B. A. S. S. R.
Qilmi Kitapxanahы
№
Научная Библиотека
БАССР

پورتوگالیالا باش کوتەرو.

ئیتالیالا قتایعا عەسکەر یبەرە. ئانگلیا پارلامینتندا کارول ،سعنشی. یەنوبی ئسلاۋیا س.س.س.ر منەن ساوذا باشلاماقسی. گیرمانیا سەیەسەتی.

قتای حەلدەری.

ئیتالیالا عەسکەر یبەرە.

ئیتالیا حکومەتی شانحایعا بر کرەیسر یبەردی. ئانڭ ئۆتنۆذە بر برانینوسیس، بر قۆرۋسلی کرەیسر کیتەرگە ئەذر تۆرا.

ئۆذ حالقتارن هاقلای ئیمش.

رەسمی حەبەردەرگە کورە، ئیتالیا حکومەتی برنسی فیبرالدا ئوق ئانگلیانڭ ریم‌دەگی وەکیلنە توتا تابشرب - ئەگەر‌ذە قتای‌دا حەلدەر ئاورلاشا باشلاعا ئانگلیا منەن یاتن بەیلەنشتە بولعان حەلدە ئۆذ فایذالارن کوذەترگە وەعدە بیرگەن بولعان.
(حالبوکی ئیتالیانڭ قتایذا بر نیسە بۆذگنە کشنیی بار).

قایتانان کەکەشە باشلانلار.

ئانگلیا منەن مۆیلەشوذی نوترانوذان هوڭ 7 نسی فیبرالدا یوگینیچین (کانتون حکومەتنڭ تشقی ئشتەر مینیستری) منەن ئانگلیا وەکیلی ئامالی ئاراهندا برنسی تابقر کەکەش بولب ئۆتتی.

ئانگلیا کارولنڭ ،سعنشی.

8 نسی فیبرالدا ئانگلیا پارلامینتنڭ سیسیەهی ئاسلدی. سیسیە ئاسلو ئالدنان هۆیلەگەن تەحت نۆتۆقندا کارول:
- ئانگلیا حکومەتی قتای ۋلاستارنعا شوندای بر تەقدیم یاهانی. ،بل تەقدیمدەن قتای هەم بۆتە دۆنیالاعی یەمەعەت فیکردەری ئانگلیا حالقنڭ ئستنابنا ئۆریزاهناق تووذرا تۆرعان سەبەبەردی بۆتۆررگە هەم قتای منەن یاعالعان دوگۆۋرذاردی ئشکە ئاشروعا ئالەگەنلکەرن ئاڭق بلب بولاساق، تیتی.

قارا گروهتار ئۆسۆن 100 تانکی.

«مارنینڭ پوست» گەزیتەهنڭ حەبەرنە کورە، ئانگلیانڭ «ۋیکیرس» فیرماهندا قتای قارا گروە گینیرالداری ئارمیاهنا یبەرو ئۆسۆن یاڭی تیب 100 دانا تانکی ئشلەنب یاتا ئیکەن.

ئوپەیفو عەسکەر یبەرە.

«رەیتر» ئاگینتستۋاهنڭ حەبەرنە کورە، ئوپەیفو حالق ئارمیاهی منەن هوعشو ئۆسۆن ... میان ئۆلکەهنڭ کۆنباتش یاعنعا ئیچون ئیسملی بروو قول ئاذنعا بر بریگادا عەسکەر یبەرگەن.

گیرمانیالا.

ئشهذەرگە یاردامدی ئاذایتالار.

گیرمانیانڭ یاڭی حکومەتی ئالوگی تەقدیم ئیتب، ئشهذەرذی ئستراحاوانیا توراهندا زاکون پرائیکتی تۆذۆب ئیندەردی. ،بل پرائیکت بوینسا ئشهذەرگە یاردام ئشی بنعا تیکلم بولعاندان کەم بولرعا تئیش.

بورژوا ،بلوگی هەم هوعش قورقنسنا قارشی.

گامبورگ قالاهندا 8 نسی فیبرالدا - بورژوا ،بلوگی هەم هوعش قورقنسنا قارشی دیمانستراتسیا بولدی. دیمانستراتسیاعا 10 000 ئشسی قاتناشتی.

گیرمانیا سەیەسەتی.

گیرمانیانڭ ،تشقی سەیەسەتی توراهندا ،ئوك مانبوعات «کرەیتس تسەیتونگ»کە یاذا:
- گیرمانیانڭ شەرق هەم عەرب سەیەسەتەری بر-برهننەن تایرم تۆگەلدەر هەم گیرمانیا فەقەت شەرقتەگی پازینسیاهن نعتقان تەقدیردەگنە عەرب (ئیلدەری تارافنان هوینلعا مالنعان) ،سنیترذاردان قوتولا ئالر تیب ئشەنرگە بولا.
،بل مەسئەلەنی ب.ت.، س.س.س.ر منەن برگەلەشو بوللی حەل ئیتەربلەمی، یە بولماعا ئانگلیا یاقلی بولب کورلنب حەل ئیتەرگە ،ترلشربلەمی؟ بننەن حەذرگەگنە کیتب ئەینە ئالب بولمای تۆرعان مەسئەلە، تی.

یاڭی گازدار.

نیمس‌تەر تارافنان یاڭنان ئیکی تۆرلی گاز تابلووی ئاوروپا دەولەتەرنڭ هوعش ئشلابتارن قورقوعا توشۆردی.
ئالاردان برهی هاقلانو ئۆسۆن بولب، بوتەن گازداری زارارهذ یاهای ئیکەن.
ئیکنسەهی بۆقی گازی، ئاتالب ،ئول بۆتە ئارمیانی برنیسە سەعەت یوبی بۆقلاتب توتا ئالاساق.
ئەگەرذە ،بل گازدار منەن تەزریبە یاهاب قاراوذار یاقشی نتیزە بیرهەلەر، حەذرگی ئارمیالارذڭ کیمیا یاعنان قۆراللانوذاری بۆتۆنەی ئۆذگەررگە تئیش بولا.

ئانگلیا پارلامینتندا.

7 نسی فیبرالدا مینیستردار کابینیتی بیك ئۆذاق واقت قتای مەسئەلەهن قارانی. شولار ئستندە - شانحای‌ذی هاقلاو ئۆسۆن یبەرلگەن عەسکەردەرذی قایذا ئورناشترو مەسئەلەهەن‌لە بار ئیتی.
،بل ئایقان منەن «تایمس» گەزیتەهی:
- حکومەتنڭ دیگگک عەسکەری هەم هوعش مەسئەلەهن قاراوی شانحای‌داعی ئەنگلەسەنلەرذی هاقلاو ئۆسۆن دیگگک عەسکەری یبەرو سایەسەتنەن کیری قایترعا تلەوذی بلدرمەی، قتای حەلدەرنڭ بیك قابل ئۆذگەرب ،تورۋذاری ئەقەت - ئانگلیا عەسکەرذەری قتایعا بارب یتکەس قاینی یول منەن کیتو ذەری توراهنداعا تەئثیر ئیتەرگە مۆمکین، تی.

کارول نۆتقی ئایقانلی هوذئالنشودار.

«رەیتر» ئاگینتستۋاهنڭ حەبەرنە کورە، کارولنڭ تەحت نۆتقی ئایقانلی ماکدانالد ئاپپازیتسیا ئیسمنەن سعب کوبرەك قتای مەسئەلەهنە قاعلب حکومەتتەن:
- قایتانان هۆیلەشە باشلاو هەم یتبەرلگەن عەسکەرذەرذی تەولە بیلەلنگەن ئورندان کوسترۋاوذەری مۆمکین توگل، تیگەن‌تەقدیمدە قابول ئیتوون ئۆتنگەن.
ئاناۋوك، ئانگلیا منەن س.س.س.ر مۆناسەبەتی ئۆذەرگە تلبیدەر ئیکەن، تیگەن حەبەرذەرگە یاواب ئورنندا:
ئانگلیانڭ تشقی سەیاسەتی ئەرەسەی منەن مۆناسەبەتی ئۆذو هماق هیس بر حەل ئاورایتماپاساق، مین- حکومەتنڭ ئۆذ سەیاسەتن ئاق ئیتب ئەیتوون ئۆتنەم، تیگەن.
بننان هولڭ بالدوین سعب:
- حەذرگە شانحای هەم ئانڭ تیرە یاعی هوعش ساحەهنعا ئیلەنو قورقنسن ئاسق بیلەلی توگل ئیکەن، شانحای‌داعی ئاوروپا هەم یاپون کشلەرنە قورقنس بار تیب ئویلارعا ئورن یوق.
شانحای‌عا عەسکەر تۆشۆرو مەسئەلەهی شانحایانڭ نیندەی حەلدە بولووینا قاراب بولاساق.
لەکین، ئانگلەندەرذی ئولەمەن هاقلاب قالدرو ئۆسۆن یبەرلگەن عەسکەرذەرذی ئاذان کوسرو توراهندا کانتون یەکی بوتەن بر قتای ۋلاستاری منەن مۆیلەشو هیس بولماپاساق، تیتی.

یەنوبی ئسلاۋیا س.س.س.ر منەن ساوذا باشلاماقسی.

5 نسی فیبرالدا یەنوبی ئسلاۋیا حکومەتی ساوذا پالاتاهنڭ کانفیرینسیاهی بولب، ساوذا مینیسترلگی تارافنان تەقدیم ئیتلگەن تۆرلی مەسئەلەکتەر. شولار ئستندە س.س.س.ر منەن‌دە ساوذا باشلاو کەرەکلك مەسئەلەهی قارالدی.
کانفیرینسیا: یاقشی سەیاسی شارتتار تابلو منەن‌ئوك س.س.س.ر منەن ساوذا دوگۆۋری تۆذەرگە کەرەك، تیگەن قارارعا کیلدی.

پولشەلە.

،ئوردین دارن قایتارعان.

ۋاپاۋودسکی تیگەن برەو - پولشە هوعش مینیسترنە ئۆذنڭ لیگیون‌دا سانتا هوعشب ئالعان 5 هوعش ،ئوردینن کیری قایتارب‌بیرگەن.
،ئوردینداردن قایتارب بیرو حاقندا ،ئول:
- مین هذگە بنذاڭ لاگیرعا پیلسودسکی عەسکەرذەری کیلگەن واقتتا ئالعان ،ئوردین دارمدی کیری قایتارام. مین بل واقتتا پیلسودسکی عەسکەرذەرن پولشە حالقنڭ فایداهن کۆذەتە تۆرعان عەسکەرذەر ئیکەن تیب ئویلاعیندم. حەذر ئالار - پولشەلەگی ئشسەن حالقنڭ تولم دۆشمانی - فاشیستار لاگیری عەسکەرذەری ،بولب ئەۋرلدەلەرتی.

گالوفکا کم.

پولشە تشقی ئشتەر مینیسترلگنڭ شەرق بولگنە نەمستنیڭ ،بولب پولشە مانسیال‌بارتیاهی ئاعزاهی گالوفکا بیلەلەنو ئایقانلی ئانڭ توراهندا ب.پ.س. ئۆرگنی «رابوتنیك» گەزیتەهی:
- گالوفکا کورشی دەولەتەرذەڭ ئسکی ئشتەرنە قتلماو تیگەندەن قاراب س.س.س.ر عا نسبەتەن تنس سەیەسەت تۆتو تارافندا. تیب یاذا.
شولوق واقتتا ۋارشاۋیانکا تیگەن ئیکنسی گەزیتە:
- گالوفکا ئۆذنڭ کیبفکە هۆزوم فیکری تاراتاری ،بولووی منەن تانلعان کشی. ،ئول حەذرگی‌واقتتاتشقی‌ئشتەرمینیسترلگنڭ شەرق بولمەی باشلتی بولا ئیکەن، 20 نسی یل کیبف کە هۆزوم واقتندا مەسکەوذەگی وەکیل پاتیك،ئورنن تۆتاساق.
ئانڭ سەیەسی فیکری بر قاناتی منەن کاریات ئۆتتۆنلە، ئیکنسی‌قاناتی منەن،ئورالدا یۆذە... تی.

بەینەلمیلەل قاتنقذار کۆنن ئوتکەرو توراهندا ۋ.ك.پ.(ب) نڭ بۆتە رایکوم، کانتکوم هەم ۋولکومدارننا.

باشقۆرتۆستان ئۆلکە پارتیا کامیتەتی - بتیلەی‌بەینەلمیلەل کاموونیستیچسکی قاتنقذار کۆنن(8نسی مارت تی) ئوتکەرودە ئوپ‌سەیاسی‌ئبورس ئیتب، ئشسەن‌قاتنقذاردی‌بیگرەکتە ئشسی، باترابکالاردی‌یاڭی‌هایلانعان سەویتتەرذە تقلاب ئشلوگە، ئالاردا پرالیتاریات بتتەکسلنگن کۆذەیتوگە هەم قاتنقذار ئاراهنان سەویت ئۆذۋاشنڭ بۆتە ئارماقتارندا ئشلەرلك توبەندەن کوتەرللوسللەر یتلشتروگە سارف ئیتو کەرەك، تیب ئیتەبلەی.
،بل کامپانیانی ئوتکەرلشودە - سەویت، پرافسایوز، کاپیراتسیا، قزل ئارمیا هەم هەر تۆرلی یەمەعەت ئۆیۆشمالاری یك هنعاتب قاتنشرعا شولایوق ۋ.ل.ك.س.م. ئۆیۆشمالاری، بیابرذار ئەترەتی، شیف ئۆیۆشمالاری، ئورنداعی سەویت زیبالنلاری - ئیك ئلك قزل ئوتتوسنلاردا ،بل کامپانیانی ئوتکەروگە ،ئلقترلرعا تئیشللەر.
8نسی مارت کۆنن ئوتکەرودە توبەندەگی نەرسەلەر کوذ ئالدندا ،توتۆلن:
ئا- بۆتە ئشسەن قاتنقذ یالپنوسنا س.س.س.ر ذڭ بەینەلمیلەل ئەحوالی، بۆتەن ئیلدەرذە ئشسی هەم کرەشتیەن قاتنقذارنڭ حەلدەری تانشترلن.
ب- سانسیالیزم حوزالئعی تۆذۆۋذە عوموعن، بیگرەکتە ئیلیبذی ماشینالاشترو، پرا ئیزۋودستۋالا قاتنقذار حذمەتن کوبەیتو، هاقلاپ ریژیمن ئوتکەرو، تاوار حاقن ،تۆسۆۋذلاندرو وەباشقالاردا ئشسی هەم کرەشتیەن قاتنقذاری ئۆتۆذتۆشکەن بورستار یاتشلاب تۆذۆتدرلین.
ۋ- ئشسەن قاتنقذاردا حذمەت هەم ،تۆرمۆش شارتتارن یکلەیتو، ئالاردی سەویت هەم کاپیراتسیالاردا ئاکتیۋای ئشکە ،تلقترو بولندا ئورنداعی هەر تۆرلی سەویت تۆذۆلشی تارماقتارندا نیندەی ئۆلگەشودەرگە ئیرشنووی منەن یاقشلاب تانشترلین.
بەینەلمیلەل قاتنقذار کۆنن ئوتکەروگە ئەذرلك دەورن - ،تولی ئاگیتاتسیا کامپانیاهی ئوتکەرو هەم ئشسەن قاتنقذارذڭ حذمەت هەم ،تورمۆش شارتتارن یکلەیتو ئۆسۆن کانکرەت سارالار کورو ئۆسۆن کیك فایذالانلارعا تئیش.
ئانڭ ئۆتنۆنە:
ئا - بۆتە سەویت، پرافسایوز هەم باشقا‌یەمەعەت ئۆیۆشمالاری (کاپیراتسیا، شیف، ئۆذ ئارا یاردام وە باشقالار) بۆتە هنلە ئوتکەن یل 8نسی مارت کۆننذە بیرلگەن دیریکتیفتارذڭ نی‌دەرەزەلە ئاتقارلووی توراهندا حیساب بیررگە تیکشرب قارارعا تئیشتەر.
ب - 8نسی مارت کۆنن تالای ئوتکەرو پلانن ئالدان تیکشرلب ئۆتەرگە، بنی دیلیگاتکالارسابرانیالارندا دیلیگاتکالارذڭ ئۆذەری منەن برگەلەب قارارعا کەرەك.
ۋ - 8نسی مارت کۆنن ئوتکەرو ئۆسۆن ئشسی هەم کرەشتیەن قاتنقذاری ئاراهنان ئاکتیبوای ذارن تشکە ،ئلقترو ،ئورمۆش یولعا قویرعا کەرەك.
گ - ئورنداعی کاپیراتسیا، ئشلەب سعارو کە کەشمەلەری، بسو-تکو ئوتکەرەکتەری وە باشقالارذڭ ئشلەگەن ئشتەری توراهندا ئالدان ئەذرلەنب هەرکم ئۆذۆنرلك ئۆرەوشتە یالقترماثلق تما داکلاتتار یاهارعا کەرەك.
د - مۆمکین بولعان ئورندارذا - قاذانلقتی بۆتۆرو کورسنارنڭ ۋیپوسکا (شەکرتتەرسعارو) واقتن ،ئۆشۆ 8نسی مارت کۆننە تورا کیلترب، شول کۆن ئالاردی کلوب، قیرا ئەدتحانالاردا سەیاسی هەم مەدەنی ئشتەرگە بیرورگە کەرەك.
ی - ئشسی قاتنقذاردڭ کۋالیفیکاتسیالارن کوتەرودە تلیذەر ئشلەگەننەن حیساب بیرو.
ۋ - بروی ئورندا قاتنقذاردی قول ئشی کاپیراتسیا هنعا ،ئۆیۆشترو مۆمکین بولا ئیکەن، شونڭ ئۆسۆن کریدیت ئالب ئاسو سارالارن کوررگە.
ز - یەمەعەت ئۆیۆشمالارندا ئشلەوسی قاتنقذارذڭ (سەویت ئەعزالاری، ئۆذ ئارا یاردام کامیتەتی ئاعزالاری، حالق زاسیداتیلدەری وە باشقالارذڭ) ئایرم کانفیرینسیالارن ساقرو، بنڭ ئۆسۆن سەویتتەرگە هایلاو ئسبیزدارن فایذالانو کەرەك.
ئی - 1نسی مارتتان 8نسی مارتقا تیکلم ئسەلڭ هەم بالالق هاقلاو ئاذناهی ئوتکەرب شول ئارالا پراپاگاندا هەم بالالار بەیلەلەری ئاسوعا ئاقسا ئلەو منەن شۆعۆللنو.

8نسی مارت کۆنن بایرام ئیتو تەرتیبی.

ئا - 8نسی مارت کۆنندە ئارزیسنۆینی ،ئوترشتار ئوتکەررگە، ،ئوترش هوگندا حاقیف کوگل ئاسو کیسەلەری (کینا وە باشقالار) ئوتکەررگە، ،بل کیسەلەرذی هەر میللەتنڭ ئۆذ یۆلاهنداراق توراکیلترب یاهارعا تئیش.
ب - بەینەلمیلەل قاتنقذار کۆنن مەکتەب‌ئەرذەلە ئوتکەرتارگە، بنڭ ئۆسۆن شول کۆننی ماحسوس کیسە، ،ئوترش هەم یاستا نوفکالارباعاب شوندا بالالارذڭ ئەسەلەرن بیب شول ماوزوعلا داکلات یاهارعا کەرەك.
،بل ئش تی پلان بوینسا ئوتکەرو هەم شول ئش منەن یەکسلڭ ئیتو ئۆسۆن پارتیاکامیتەتەری باتندا- پارتیا،سەویت،پرافسایوز، ۋ.ل.ك.س.م. هەم کاپیراتسیا ئۆیۆشمالاری وەکیلدەرنەن تۆرعان ئایرم کامیسیە تۆذلر.

باشقۆرتۆستان ئۆلکە کمیتەتی
مەسئول سیکریتاری: بوریۋیچ.
ئۆلکە ئشسی، کرەشتیەن قاتنقذاری شۆعبەهنڭ واقتلی مۆدیرەهی: ئیۋانوۋا.

ئیدارا. بەینەلمیلەل کامونیستیچسکی قاتنقذار کۆنن ئۆذعارو توراهندا گەزیتەبذذڭ کیلەهی هاننڭدا تیزیسنار باتنلا.

باشقۆرتۆستاندا پرامیشلیننۆست تاوارذاری نیسك تارالا؟

(نارکامتورگنڭ ساوذا بولگندەگی پلانلی مانبوالداردان)

باشقۆرتۆستان یۆمهوریەتن پرامیشلیننای تاوارذار منەن کوبرەك پرامیشلیننای ئۆذەکتەر تەئمین ئیتە. ،بل تاوارذاردی بنذاڭ یۆمهوریەتکە حۆکومەت، کاپیراتیف ئۆرگندارن ئالب کرە. حۆسوسی ساوذاگەرذەر ،بل ئۆرگندار ئالب کرگەن تاوارذارذەنعا ئالب هاتالار. کورشی گوبیرنالاردان ئەذ‌مەذ تاوار ئالب کرهەلەرذە بنذاڭ ئۆسۆن قورقنسلی توگل. بنذاڭ یۆمهوریەتتە ساوذا ئشی حکومەت هەم کاپیراتیفتار قولندا.
ئۆذعان حوزالق یلندا باشقۆرتۆستاندا ئوپتاوای هاتو حاقی منەن ئالعاندا، بۆتەهی 53,051,450 هوملق تاوار هاتلعان. بنلاردی ئۆاقلاب هاتو منەن‌ئیتەبلەگەندە 62,259,816 هوملق بولا. بنذاڭ پلان بوینسا ئۆذعان یلدا بۆتەهی(ئۆاقلاب هاتو حاقی‌منەن) 68,000,000 هوملق تاوار هاتلرعا تایش ئیتی. تاوارذارذڭ قایهی کوبرەك هاتلعانن قاراعاق بنلای. بولا:

1-	شەکەر	5,721,130	هوم	53	تینلك
2-	سەی، کوبی	2,061,451	»	37	»
3-	مانوفاکتور	13,999,551	»	91	»
4-	تیمر، تۆمۆرذار	3,392,682	»	46	»
5-	تیری تاوارذاری هەم ئایاق کیێمدەری:				
		2,952,789	»	44	»
6-	ئاول حوزالعی قۆرالداری هەم ماشینالاری:				
		2,906,152	»	7	»
7-	ئاعاس نەمەلەر	1,868,615	»	82	»
8-	تەمەکی، پاپیر	1,071,885	»	17	»
9-	ریزینکە نەمەلەر هەم گالوشتار:				
		1,035,342	»	7	»
10-	ماحورکا	965,291	»	70	»
11-	کەرەسین	793,510	»	46	»
12-	،ئۆذ	705,668	»	—	»
13-	شۆرپی	586,772	»	38	»
14-	نیفت‌پرادوک.	354,989	»	13	»
15-	باشقا تاوارذار	14,635,598	»	15	»

بۆتەهی 53,051,450 هوم 26 تینلك

،بل تاوارذاردی هاتوذا حۆسوسیلار کرمەی.

یەن باشنا کوبمی تاوار تورا کیلە؟

ئەگەر قایهی بر توب تاوارذاردی یەن باشنا بولب قاراعاق ،ئۆشۆ کورنش کیلب سعا:

تاوار ئیسمی	ئلگەرگی ئۆیی گوبیرنامندا یەن باشنا	23/24 یلدا باشقۆرتۆستاندا یەن باشنا	24/25 یلدا	25/26 یلدا
مانفاکتور	یەن باشنا 13,2 میتر	1,8 میتر	7,3 میتر	8,7 میتر
شەکەر	10,3 قاداق	0,29 قاداق	5,2 قاداق	8,8 قاداق
،ئۆذ	30 قاداق	18,1 قاداق	24 قاداق	27 قاداق
کەرەسین	9,8 قاداق	5,25 قاداق	7 قاداق	7,5 قاداق
شۆرپی	25 قاب		15 قاب	19,5 قاب

بتیلەی حوزالق یلندا باشقار کام‌تورگ حالقنڭ هاتب ئالو قابیلییەتی (پاکوپاتیلنی ئسپاسوبنستی) منەن ئیتەبلەشب، تاوار کرتو پلانن تۆذۆنی. ،بل پلان بوینسا کرە تۆرعان مانوفاکتورا یەن باشنا 14 میتر تورا کیلرگە تئیش. لەکین بتیلەی حوزالق یلندالا حالقتی مانوفاکتور منەن تەئمین ئیتو پلان بوینسا بارب سعا ئالماساق، مەثەلەن: برنسی کۋارتالدا (ئوکتەبر، نویەبر، دیکەبر) پلان بوینسا 149 ۋاگون مانوفاکتورا کررگە تئیش ئیتی، لەکین نیباری 99 ۋاگون کرگەن، 2 نسی کۋارتالدا (عینوار، فیبرال مارت) بۆتەهی 138 ۋاگون کررگە تئیش، لەکین حەذرگی حەلدەرگە قاراعاندا شونڭ 18 ۋاگونن تاعن کرمەی قالاساق.
،بل کورنش بیلەلی بنذاڭ ئۆیۆذمالارتیذ یۆمشاق، تامار بولعاندان کیلمەی. بەلکی بنذاڭ هاتب ئالو حاقندا ... [illegible] ...
... بنلار باری حکومەت هەم کاپیراتیف ئۆرگندار تارافنانعنا هاتلعان. بنلاردڭ 64,4 پر. حکومەت، 35,79 پرانسینتی کاپیراتیف ئارقلی کرگەن.
،بل یەدوەلدی قاراو منەن توب کەرەکلی تاوارذاردی ئیستیعمال ئیتو یلدان یل ئارتا بارب، هوعشقا تیکلم یەن باشنا تورا کیلگەن نورماعا یتب بارا.
،بل یەدوەلگە قاراعاندالا هەم بازارعا قاراعاندالا مانوفاکتورا یتشمەوی هیذلە. ئۆذعان ،بل بنذاڭ پلان بوینسا باشقۆرتۆستانعا کرە تۆرعان مانوفاکتورا هەر یەن باشنا 12 میتردەن تورا کیلرگە تئیش بولهالا نیباری 8,7 میتردەنگنە تورا کیلگەن. مۆنڭ سەبەبی پرامیشلیننۆستنڭ مانوفاکتورانی ئشلەب یتشترە ئالماووننان کیلە.

مانوفاکتورا نیسك بولنسعاق؟

مانوفاکتورانی کانتوبندارعا بولگەندە حالقنڭ ... [illegible] ...
باشقۆرتۆستاندا ئالنعان مانوفاکتورا پرانسینت منەن ئۆشۆلای بولنسعاق:

1- ئۆیی ئالشاندالارمانیك کانتوبندا 23 %
2- بەلیەیی کانتوبندا
3- یوری 19
4- ئستەرلی 15
5- ... 8
6- یتلیر 6
7- ... قانای 5
8- ئاریغانش 3

باشقۆرتۆستاندا کرەسی مانوفاکتورانڭ 69 پرانسینتی حۆکومەت ئۆرگندارنا، 31 پرانسینتی کاپیراتیف ئۆرگندارنا کرەسەك. بنلار باری کرەسی مانوفاکتورانڭ باشقۆرتۆستانعا کرەسەك مانوفاکتورانڭ ئۆذی ئالرالاق.

،ئۆتۆشلی ئۆسۆنسی کرەئتیەن زایومی.

یاڭی سعارتلاساق ،ئۆتۆشلی 3 نسی کرەئتیەن زایومی - هەر برئیی 50 شەرمك هوم ئارفان 500 سیریەگە بولنب 25 میلیون هوملق بولب سعارتلا.
زایوم ئابلیگاتسیالاری - بر نومیرلتیی 10 عومدان هاتلا.
زایوم ئۆس یللق بولب، 1927 - دان 1930 نسی یلعا تیکلم سعارتلا. ،ئۆتۆشۆ ئۆس یل ئسندە ئابلیگاتسیا هاتب ئالعان کشلەرگە هەر بر ئیکی ئای هاین کوبون بوینسا پرانسینت ئاقساهی تولەنە بارا.
بل هاین ئیکی تیراژ ئۆیناب‌ئۆس یلدا بۆتەهی ئالتی تیراژ ئۆیناالاساق.
تۆگی ئیکی تیراژدا بۆتەهی 3٬750000 هوملق 350٬322 ،ئۆتۆش؛ 3 هەم 4 نسی تیراژذا بۆتەهی 3٬750٬000 هوملق 250٬322 ،ئۆتۆش؛ قالعان ئیکی تیراژدا 1٬750٬000 هوملق 150٬322 ،ئۆتۆش ئۆیناالاساق.

،ئۆتۆشتارذڭ ئیك ئۆلکەنی بیش ملڭ یاكی ئاذی 10 هوملق بولاساق.

،بل زایوم ئابلیگاتسیالاری ئاول کاپیراتیفتاری ئاشا تاراتلب، هەر بر کاپیراتیف ئۆذی هاتا ئالعان سومما ئاقسانڭ 10 %ن ئۆذذەرنڭ توب کاپیتالن کوبەیتو ئۆسۆن سارف ئیتەسەك.
،ئۆتۆشتارن برگە قوشب ئیتەبلەگەندە زایوم - یلنا 17 پرانسینت فایذا کیلترە.
ئی. کیسیلوف.

پورتوگالیالا باش کوتەرو.

پاریژ، 7فیبرال. پورتوگالیانڭ ئاپورتو قالاهنداعی گارنیزوننداعی عەسکەرذەرذڭ ئاینیبر پولکناری باش کوتەرذلەر. شول ئاینان منەن هوعش مینیسترلگی قالانڭ توبقا توتولاساعن بلدرب، حالقنڭ قالادان سعوون هوراعان.
بیرلگەن رەسمی حەبەردەرگە کورە، باش کوتەروسلەرذڭ حۆکومەت تارافنان یاعالعان تەقدیمدەرگە ریزا بولماوذاری سەبەبلی ئاپورتو قالاهنڭ توبقا تۆتۆلوون بلدرەلەر. ئاپورتوعا یاردامعا حکومەت عەسکەرذەری یبەرلگەن، توبقا ،تۆتو ئارقاهندا قالالا یانعن سعقان.

قالا توبقا ،تۆتۆلدی.

پورتوگالیانڭ باش قالاهی لیسسابوندان

سەۋيەتتەرگە هايلاۋلار.

ئاۋل يەشتەرلە ئاكتيۋناي قاتناشا.

ئيستەرليتاماق كانتونينىڭ ئيك قاراگەسى مۇيۇشتەرلەنەن كەلسر تابن ۋولسىدا بنيلەسى هايلاۋ ئالدى كاميانيادىن كوكلى ئوتكەن ھىماق، هايلاۋ كامپانيالارىلا ئيقرات كوكلى بارا. ئورنا ئينەب ھىمن ئالماندا هايلاۋ ھوقوتغا ئيبە بولغان گراۋدانلار 55—60 پراتسينت قاتناشالار. ئالاردىڭ 48 پراسيفتى قاتىن-قىزلاردان. قاتىن-قىزلار بنلىرەن هىماق تول قاتۇشوب قنا تۇرماي نيسكتە بولغا ئاۋل سەۋيەتتە ئوزدەرى ئارامنىان ئىشلكلى ئاعزالار هايلاب قالدىرعا تريشالار.

بەشتەرگە كيلگەندەلە شولوق حال. بنعا حەتلم هايلاۋ ئيشتەرلنە ئىعميەت بيرمەى، ينيلشتارعا قاتناشماى يۆرۈگەن ئاۋل يەشتەرلە ياشدان قاتناشب، مەسيت قارتىنارى هەۋدىنە قاراماى ئۆز فيكىرەشتەرى بولعان يەشتەرەن، شولايتوق ياكى بولعا ئيتتلوسى يەش فيكىرلى، ئولىۋراق ئاعاى ئيتلەردى سەۋيتكە ئوتكەرۈگە تريشالار هەم ئوتكەرەلەر.

ۋولانقارما، شولايتوق ئاۋل سەۋيتينىڭ داك لاتتارن تكلاب، ...

ئوتكەروۋ ئوسۇن يلابر كانتون باشقارماسى رەئيسى ئيبتەش بيكبوق ئۆزى كيلگەيدى. ئانڭ تارافندان ئتقاعندا بولۋلا بيك تەملى داكلات موبلەنب. ئولان ئيمالا بيرلگەن حالق موراۋدارلىنا قەناعەتلەنەرلەك ئيتب ياۋايتار بيردى. هايلاۋ ۋاقيتلارندا ئاوش بيروئشندە قاتىن-قىزلاردا ئاكتيۋناى قاتناشقانلقتان، كوتولەگەن ئرەوشتە يەنلى ئوتتى.

حەمزە سەيفى.

ئەدرلەنووى بوشقا كيتتى.

ئانالق ۋولسى، بابمردا ئاولندا (يىلابر كانتونى) هايلاۋدار ياقتلاشا باشلاعاسنا حوقوقتان مەحروم ئيتلگەن ئاۋل كولاكى حوسەين ئوليابايى ئوزنىڭ ياقتدارن سەۋيتكە هايلاب قالدرو ئوسۇن ئالداۋق ئەدرلەنب، يارلىلارعا موعماق هويب ئاشاب، ئاراهلا، كەمسيەسنىڭ ياقشى ئيشلەوى ئارقاسندا باتراك هەم يارلىلار ئوعا ئالداب قالماى، ئوزدەرىنىڭ ئارامنىان ئيشلكلى كشلەرى هايلاب قالدىرلار.

ئاۋل باتراگى.

هايلاۋعا قاتىن-قىزلار ئاز قاتناشتى.

پارتيا تۇرمۇشى.

ئەلنماتبوعات ئارقرى پارتيا تەرىيىەسى.

ئىلنك ئىقتىسادى باعى باشترعان هاين، ئانى تاءزلا باشترو، ىبل بولدا يولباشىلاق ئىتەر ئۆسۈن بلملى بولو، بلپ ئىش ئىتەرلك بولو شارت.

بندا هود، پارتيا ئاعزالارى تۇراهندا بارا.

باشقۇرتۇستاندا بولعان بۆتە پارتيا ئاعزالارى رەسمى ئۆرەشنە ئۇقو يۇرتنارن ئۆتپ، تيشلى بلم ئالپ مۇتەخەسس بولپ بۆتە ئالمايدار.

ئالار ئاراهندا مەكتەب كورمەگەندەرلە بۆناهن يوق. داۋرۇت حەدر قالالاردا بولهن، ئاولداردا بولهن پارتيا ئاعزالارى ئاراهندا ئۇقد ئۇدگەدەن ئۆيرەنو (ساما ئابرازاۋانيا) ئشى باشتعنا يولعا هالنب كيلە. لەكين، بلمعا بتە تيپ ئۆيلارعا بارامای، ئيكى-ئۆس ئاي توگەرەكنەرگەنە ئۇقپ، كيك دەرەمەلدە پارتيا بلمن ئالپ بۆتووى قىين. حەدرگى ،تۇرمۇش شارتتارى بندى توقتاوهد ئەوقرعا مەزبور ئيتە.

پارتيانك ئۇتعان سەياسەتن، ئانك ئاراهنان كورلگەن مۇهيم سارالارى نقلى ئۆيرەتوپ، ئۆيرەنب بارماعاندا ئۇرنداردا ئىش منەن يولباشىلاق ئيتووى مۇمكين توگل.

پارتيا بلمنك نازارى ياقنارن كيتابلاردان ئۇقپ تەرەندىپ بولعاندا. پراكتيچەسكى ياقنارن ئەلنماتبوعات (واقتلى ماتبوعات) ئارقرى تيكشرپ تيبشلى بلمەر ئالپ بولا.

بندك باشقۇرتۇستان دەرەمەلندە ىبل بولعاعن يتشەلكنەردك ئيك ذورلهى ماتبوعات ئارقرى پارتيا بلمن تەرەندىتو ئشنە تيبشلى نارق قويلماو، ىبل ئشكە هالقن قاراو ئيكەنلكنى ئيتيپ تۇراهنلا يوق. بيگرەكنە ىبل ئشنى بيرلى ماتبوعاتتا ياشى يولعا قويوعا ئەهميەت بيرلمەى.

نازارى ياقتان ياقشى بلملى پارتيا ئاعزالارى ئۆدذەرلنك بلمەدرن ئەلنماتبوعات ئارقرى پارتيانك توبەن قاتلاو ياليتى منەن ئۇرتاقلاشودى بۆتۆنلەى ئينتەرلنەن سارالار. شونك منەن برگە پارتيانك كانتون كەميتەتنەرى ئۆدذەرلنك پراكتيچەسكى ئشتەرى، كورگەن سارالارى منەن پارتيا ياليتن تانشترودى ئيك بولماعاندا يانما بر تابقر بولهالا ئۆيلاب قاراعاندارى يوق. كانتون كەميتەتنەرندە ئش شولاي بولعاس ۋولكومدار تۇراهندا نى ئيتەملك ئيندى؟!

پارتيا ئشتەرى تۇراهندا يىلشنارداعما مۆيلەنو منەن ئش بۆتمەدى. ئشنە بولعان ئۆكشلقتارى ئانك ئۆكشلى بولوولنك سەبەب تەرن، شولايوق يتشەد ياقنارن هەم ئانك سەبەبتەرن ئۆبەۆب پارتيانك كيك قاتلاولنا ئۆيرەتو، يول كورهەتو ئەلبيتتە گەزيتەلەر ئارقرى ئۆكشلى مۆكۆملەر بيرە. ىبل بردەن پارتيا ئاعزالارنا پارتيانك سەياسەتن، پراكتيچەسكى كورگەن سارالارن ئۆيرەتو بولوا، ئيكنسندەن ئالاردى گەزيتەلەر ئۇنرعا كورك تەرو، گەزيتەلەر ئارقرى مەسەلەلەنى تيكشرە بلوگە ئۆيرەتو ئيكەنلكندە هيدذە بولوعا مۇمكين توگل.

،ئۇرث تلندە ياقشى ئۇقى ئالا تۇرعان بلملەرك پارتيا ئاعزالارى كوب واقتا بيرلى گەزيتەگە ئەهەميەت بيرمەى، كوبرەك ئۇرتىعا يادلعان گەزيتەلەرذلكنە ئۇقىذاردا شونك منەن ئشنى بۆتورەلەر. بندا ئۇرثسا ماتبوعاتنى تۇقرعا كەرەكمەى تيپ ئەيتەمەيبد، ،امنلانوقرعا كەرەك. لەكين، ،ئۇرث تلن بلمەگەن ياليتى نلا ئۆتونرعا يارامای.

بز بندا شوننعا ئەيتەبد: پارتيانك بلملى ئاعزالارى حەدرئۆك ئۆدذەرلنك بلمەدرن يول كورهەتكس مەقالەلەر يادپ پارتيا ياليتى منەن ئۇرتالاشردى ئۆدذەرلنك كونلك بورىنارى هاپارعا تيبشتەر.

كانتون كەميتەتنەرى، بيگرەكتە ئاگيتپروپ بولكنەرى ىبل ئشنى تيك مۇهيم مەسەلەلەردەن هاناب، كانتونلقنارداعى پارتيا ئشتەرى تۇراهندا بيرلى گەزيتەلەرگە دائيمى يادا بارىعا، ىبل يولدا تيبشلى كشلەر بيلدەلەرگە تيبشتەر. شولايوق ۋولكومدار، يەچيكەلەرذلە ىبل ئشكە ئالعنرو سارامن كورورگە كەرەك.

بندا شونلا ئەيتب كيتەرگە كەرەك: گەزيتەگە يادعاندا ،فدلەمن بيردە سابرانيا بولدى، فدلەنسە كشى قانشنى، ئانلو يەچيكەنك ناءزاهى شول سانلى، تيگەن هەمدى ئينفارمانسيوندى حەبەرذەر منەنگنە قدنەعەتلەنب قويماى. بەلكى پارتيا ئشن تەرەندىتوگە، كيكەيتوگە ئۆلگى بولرلق پراكتيچەسكى ئشتەردى كورهەتو، شولايوق پارتيا ئشتەرنك ئاقپ بارعان ئۇرنندارن ئەيتب ئالاردى ئۆدەنۆدە يول كورهەتكس مابريالدار يادرعا كەرەك.

متا شولاى بولعاندا بذ، گەزيتەلەر ئارقرى پارتيا تەربييەهن ياقشرتپ، ئۇرنداردا پارتيا، سوۋيت هەم يەمەعەت ئشتەرى منەن ياقشى يولباشىلق ئيتەرلك كۆستەر يتشتروذى يەهەنلەتربذ.

تۇحفەت.

پارتيا تۇرمۇشىنان گەزيتەگە حەبەرذەر يادپ تۇرو هەر بر پارتيا ئاعزاهنك بورىسى.

باشقۇرتۇستاندا ساما ئابرازاۋانيا توگەرەكتەرى.

ياگنەلما مەسكەۋدە بۆتە سايوز دەرەمەلندە ئۇقد ئۇدگەدەن ئۆيرەنو تۇراهندا ئيكنسى نابقر كەگەشمە ىبولپ ئۇتتى.

ئايرم ئاركابزانسيالار تارافنان كورهەتلكەن تلەتيلنو، كەكەشمەگە كيلگەن ئيپتەشتەرذك ئاكتيوۋنى ئرەوشنە قاتناشودارىنا قاراب، سەۋيتەر سايوزندا ساما ئابرزاۋانيا ئشنك تەن تيكلم جيتدى بر نۆت ئالب بارعان، بۆۋك ئەهەميەتكە ئيە بولوون ئاسق كورب بولا.

ۋ. ك. پ. (ب) ئۆدەك كەميتەتنى ئاگيتاتسيا هەم پرپاگاندا شۆعبەهى هەم گلاۋپاليتپراسوۋيت باشتا 30 وەكيل ساترعاندابتنەرنيب ئۆيلاعاينى هەم شولاي ساقرعايدلار. لەكين، ئۇرندارىنك منەتكنە قدنەعەتلەنمەنى- بۆتەهى 100دەن ئارتق وەكيل كيلدى. متا شول ئانى كەكەشمە ساما ئابرازاۋانيا يولنداتشلدنكەن بر يللق ئشكە يەكون ياهاب، ئايرم ئۇيۇشمالاردك عەملى ئشتەرندەگى ئۆكشلى هەم ئۆكشد ياقنارن ئەيتب، كيلەسەك ئۆسۈن يايناقنا عەملى كورهەتمەلەر بيردى.

متا ،ئۆشو كەكەشمەنك ئش يەكونى باشقۇرتۇستان ئۆلكە كەميتەتى ئاگيتپروپ كالليگيەهى منەن ئۆلكە ساما ئابرازاۋانيا كەمىسسيەهنك هوگمى برلەشكەن ،ئۇتنرشنداﻻ قارالب ئۇتتى، متا بذ ،ىبل مقالەبذدە ئۇقد ئۇدگەدەن ئۇقودك عومومى ئەهميەتنى هەم ،ىبل تۇرالا متا شول هوگمى برلەشكەن ،ئۇتنرشنك كورمەتكەن عەملى كورهەتمە (ئۆكازانيا) لارى تۇراهندا تۇقتاماقسى بولابذ.

بندك سەۋيتەر سايوزندا ساما ئابرازاۋانيا ئشتەرى ئيكى تۆپ ماميتتدان كيلب سعا:

1 - سەۋيت تۆدذلشنك ئۆذى شونى مەزبور ئيتە. سەۋيت ئاپپاراتنارنك ئۇتە هەم نعتنا باروون-كيك ئشسەن ياليتى (بيگرەكتە شول سەۋيت ئاپپاراتندا ئشلەوسللەردى) ئۇد ئۇدلندەن ئۇقوعا، تلكلى مەعلوماتتا ئۆتتمپ ،تولترا باروعا مەزبور ئيتە.

2 - ئيلپيذدك ماشيناللاشا باروليان كيلە. بذ، ئانكليا هەم گيرمانيا مەملەكەتتەرنك ماشينالاشو دەۋرذەرلنە كوذ هالماق، ئالاردالا شول واقتتا ساما ئابرازاۋانيانك نق تەرەققى، ئيتنوون كورورذ. ئۇنعان كۆلكىذدلك، كۆلىكەيتمەسەك ىبل ئۆلكنە يول ئاپپاراتنارن ئۆيرەنگەن سەيلەشوكە ئيتەدكس، ساما ئابرازاۋانيا ئشنك ئالدرا قۇيا كورورذ. يولپ تەعلىم، ىبل ئشنك عالى تۇرلى تۇرمۇشى ئيتە. ساعدا ئيسب ئالاردى بەرەلەر:

ئيپتوون كورورذ.

نيجنيكانۇتب، كۋاليفيكانسيالى ئشلەرگە ئيحتيياج نارتو - ئۇدئۇك كيك ياليتنك ئۇقد ئۇدلندەن ئۇقپ بلمن ئارتتروون مەزبور ئيتكەن، بندك سەۋيتەر سايوزندا ماشينالاشو ئشنك حاراكتير هەم ئاعلىى ئۇددنەبالقاۋتە. شونك نەتيجەهندە ئۇد - ئۇدگەدەن ئۆيرەنو ئشلە كاپيتاليست مەملەكەتتەردە بولعاندان باشقا ئۇتە بولرعا تيش. كيك ياليتنك تلەگى ئارتووى، ئوقوعامنوتاۋى، ئۇد بلمن ،تولتروعا بولعان تلەگى بذدە بيگرەكتە ذور، ،ئۇلبلمان بل ئۇتە بارا، ياليتنك تالابلا ئارتا بارا.

ئۇد - ئۇدگەدەن ئۇقو ئشى ئەدمى، كوبمى قايدالى يول منەن بارهن ئۆسۈن، بندك باشقۇرتۇستاندا 4 تۆپ شارث ،بولو كەرەك:

1 - ئۇد - ئۇدگەدەن ئۇقوئشلەنە كيك ياليتنك قتنهشووى، ئالاردا ئاكتيۋنست بولو؛

2 - ئۇقوسنلار ئۇقودارن ئۇدذلكهد ئالب بارو ئۆسۈن، مانتى ياقتان بر تيكلم تەئمين ئيتلگەن بولووى؛

3 - يەمەعەت ئۇيۇشمالارى، بيگرەكتە پارتيا ئۇيۇشمالاردك ىبل ئشكە ئيعتيبار منەن قاراودارى؛

4 - هەر كوملك ئۇد ئەسە تلندە ئۇقماق هەم پراگرامالاردك بولندرلووى.

متا شول شارتتار بولعاى ،تۇرۇب ئۇد - ئۇدگەدەن ئۇقو ئشن ئرەشكە هالب يتبەرو مۇمكين توگل.

2نسى بۆتە سايوز كەكەشمەنك تەمنكتيوندە قاراعاندا ساما ئابرازاۋانيا ئشن توبەندەگى ئۆس تارماق منەن بارعا تيش:

1 - ئاعشيستۆيتنو - ياليتيچەسكى (ۋ.ك.پ. (ب) تاريحى، ليەنيزم، ياليتئيكانوميا، ئيكانوم ياليتيكا وە باشقالار).

2 - ئۆبشيئابرازاۋانلى (،ئۇرث تلى، ماتيماتيكا، تابيعەيات وە باشقالار).

3 - ئيحتيساس كەسب ئيتو ئۆسۈن (پراكتيچەسكى، كاپيراتسيا، ئاول حوزالقى وە باشقالار).

ئۇد - ئۇدلندەن ئۇقو ئشتەرى كوبرەك توگەرەكتەردە ئالب بارلا.

ئيكنسى بۆتە سايوز كەكەشمەهن-ئۇتكەن بل ئۇد - ئۇدلندەن ئۇقو توگەرەكنەرنك بيك شب ئارتوون لەكين، ساما ئابرازاۋانيا كەمىسسيەلەرى تارافنان يتەكسنلكتك قدنەعەتلەنرلك بولماون ئەيتب ئۇتتى، شولايوق ،ىبل توگەرەكنەردك كوبرەك ئاولداردا ئاسلب، توبەن دەرەجە پارتيا ئۇيۇشمالارن ئەسنە ئالوون،پارتيا ئاكتيونارلنك توگەرەكتەن هيتنە قالوون دا ئەيتتى. ئانانچۇك، توبشيئابرازاۋانلى مەعلومات بيرە تۇرعان توگەرەكنەرگە قاراعاندا سەياسى توگەرەكنەردك شبرك ئارتوون دا كورهەتتى.

ئيندى ئۇدئىزگە كيلەيك:

يەعنى، بندك باشقۇرتۇستاندالا ساما ئابرازاۋانيا ئشتەرى بوتەن بيردەردەگى هلمەق بارمى، ئەللە بولماسا ئانك ئۇدذلندە ماحسوس ئايرمالقتارى بارمى؟

بندك فيكرلبذسە ئايرمالقتار بار هەم ئالار توبەندەگىسە كودگە سالنالار:

برنسى - بوتەن بيردەردە ساما ئابرازاۋانيا توگەرەكنەرى كوبرەك ئاولداردا ئۇتە، بذدە بننك كيرلبذسە كوبرەك قالالاردا ئۇتە.

،ىبل ئالهينتە - بندك ئاولداردا ساما ئابرازاۋانيا توگەرەكنەرى بردە يوق ئيكەن تيگەن مود توگل: ئالاربار لەكين ئالاردك ئۇشودەرى كودگە سالنرلق توگل.

ئيكنسى ئايرمالق - بوتەن بيردەردە ئۇقوسىلاردك كوبەهى توبەن دەرەجە بلملى پارتيا ئاعزالارى ئيكەن، بذدە بننك كيرلبذسە ئۇد - ئۇدلندەن ئۇقوسىلاردك كوبلوى سەياسى 3 - 4نسى گورۇپپالاردان هالعان پارتئاكتيفتار، متا بندنلا - بندك توبەن دەرەجە پارتيا ئاعزالارنك بردە ئۇقماياندار، توگەرەكنەرگە ئۇيۇشمايدار ئيكەن، تيگەن مود توگل - ئالاردا ئۇقى لەكين، ئاكتيفتار ئۇقىعان تيكلم توگل، ئاكتيفتارعەدى ئۇيۇشا ئالمايدار.

ئۆسۆنسى ئايرمالق - سنۋاش ئۆلكەهندن باشقا بوتە بيردەلە - پارتيا كەميتەتنەرى، ياليتپراسوۋيت، پرافسيوز ئۇيۇشمالارى يانندا ذالونيا ئالب ئۇد - ئۇدلندەن ئۇقو توگەرەكنەرلنە يەكسنلك ئيتوسى ئايرم كشلەربار. ئەبذدە، پارتيا كەميتەتى توگل، حاتتا باشيالينپراسوۋيت، باشپرافساۋيت يانندالا ذالونيا ئالب ئۇقتنوسلاريوق. بوتەن ئۇرندا ردا ىبل هوگمى ئيكى ئۇيۇشما ساما ئابرازاۋانيا ئۆسۈن كەرەكلى ماتيرياالداربولتترا، ئۇنماق هەم پراگرا-

---

ئاول حوزالعى هەم كاپيراتسيا.

بنداوذار ئۇئترگەندە نيسك ئاشاترعا.

هوگمى يلداردا ياقشى ئۇقۇملى هنيرذاردك حوزالقعا كيترگەن فايدالارى تۇراهندا كوب هۆيلەنب كوب يادذادى. حاقتالا كوبرەك مۆت بيروسەن هنيرذار ئاترلوعا ئۇنقلو ئارتتى. شونك منەن برگە ،ىبل يولدا قايهى بر ئۇكاينلقتاردا ئۆسۆراى: ياقشى هنير - ئۆگەندەن تۇرعان بنداوذار هالپى قۇرهالى، ناسار گەودەلى هەم هوكتنان ئاذ مۆت بيروسەن بولعلايدار. ،ىبل حەل بنداوذاردى يەش واقتنان ئۇق ناسار تەربييەلەودەن كيلە. قايهى بروودەر: «بنداوذاردى يەشتەن ياقشى تەربييەلوگە كوب كورمى كەرەك. قيتاقا ئۆشە تيذەر. لەكين ئيذبلەب قاراعاق ئالاى بولعاى: ئەگەر دە بنداو تيبشنسە تەربييەلەنوە 2 يارم يەشكە يتكس ئۇوگى بنداوذان مولك ئۇى يلننا 80-100 بۇت مۆت بيرە باشلاى.

ناسار قاراعان بنداوذار ئيهە ئانرن ئۇتب، 4يلهد بتشە ئالمايدار. تيمەك، بر يارم ييل ئارتق واقت حوزالقعا فايدا كيترمەى كورما ئاشايدار. ئۇتپ يتكەستە ئالار ياقشى تەربييەلى ئۇتكەن هنيرذار بيرگەن فايدانى بيرە ئالمايدار. شولايوق باذاردالا ياقشى - كوب مۆت بيرە تۇرعان هنيرذاردك باهالارى كوب ئارتق ئيكەنلكنى بيلدەلى ئەمە.

كورلگەن تەجريبەلەرگە قاراعاندا بندك حوزالقنار ئۆسۈن بنداوذاردى ،ئۆشو ئرەوشتە ئاشاتو فايدالى بولقانلق ئاكلاشلعان:

قاتلار	ئۆتتن ئالىنعان مۆت: كۆلەملەر 1	2	3	4	5	6	7	قويۇلغا قاداقلار: [illegible]	[illegible]	[illegible]	[illegible]	[illegible]	[illegible]	هەر كۈنىن مىقدار ئيتبى منەن: ىئۆز	ئاتۇر (ىل)
1	3	5	6	7	7	8	8	—	—	—	—	—	—	—	—
2	8	8	8	8	9	9	9	—	—	—	—	—	—	—	—
3	9	9	9	9	9	10	10	—	—	—	—	—	—	—	—
4	10	10	10	10	10	10	10	—	—	—	—	—	—	—	—
5	9	9	8	8	8	8	8	2/8	1/8	1/8	1/8	—	4	—	1
6	8	7	7	7	7	7	7	3/8	1/4	1/4	1/4	3/8	7	1	2
7	6	6	6	6	5	5	5	3/4	3/8	3/8	3/8	1/2	9	1	2
8	4	4	4	4	4	4	4	7/8	3/8	1/2	3/8	1	11	2	3
9	3	3	3	2	2	2	1	1	3/4	5/8	1/2	1/2	16	2	3
بارلىق مۆت — 429 قاداق								21	15	13 1/2	11 3/8	23 5/8	329	49	77

(جەدۋەل ئۈستىدە: بر بنداوعا كۆرلتە قاداق ئيپ بى منەن)

يەدوەلدە كورلگەنسە مۆت - تەوگى كۆندە 3قاداق بيرلب، برنسى ئادنا ئاحرندا 8 قاداقعا يتكرلە. 5نسى ئادنالا-10 قاداققايتكەن مۆت، ئەكرلەب ئاداينلا باشلاب، قوشمتا ئادقتار بيرلە باشلانا. كۆننە بيرلە تۇرعان مۆت هەم شولايوق قوشمتا ئادقتار مۇمكين قەدەر تيگذ ئۆلۆشنەرگە بولنب 3 تابقر بيرلەرگە تيش. 6 نسى ئادنان ياقشى بسەن بيرە باشتارعا كەرەك. بسەن، بنداوك سەينو هەم ئادق بشرو ئاعزالارنك ئۆدووى-نعذووى ئۆسۈندە كەرەك. 2 يارم ئايدان 3 يارم ئايعا قەدەر هەر كۆندى برەر قاداق كۆربە هەم ئۆرلق توبى، بارنشار قاداق هۆلى ،ئۇنى هەم يتتن ،ئۇنى هەم 1يارم قاداق بسەن بيرللە. 4ئايدان 10ئايعا قەدەر كۆسلى ئادقتاردان هەر كۆندى 2شەر قاداق كۆربە هەم ئۆرلق توبى بيرب، بسەن 4ئايلق واقتتا 3-2 قاداق، 5ئايلق واقتندا 6-3 قاداق هەم كيلەهى ئايداردا برەر قاداق ئارتترلا بارىعا تيش. بر يەشكەيتكەندە بسەن - كۆننە 12 قاداققا يتكرلە. بريەشتەن 2يارم يەشكە قەدەر كۆننە برەر قاداق كۆربە هەم ئۆرلق توبى، 12قاداق بسەن هەم 8-4 قاداق هالام بيررگە كەرەك. بيلەلى بنداوذار ،ينلى ئۇرندا ئۇرالب، مووق تيبودەن هانلانرعا تيش. ئەگەر ئس كينو ئاورووى هيدلهە، مۆت بيك ئاذ بيرلب، ئاوروذان ئۆدەلگەس ئادلاب ئارتترب ئەووەلگى تۇرماعا يتكررگە كەرەك. ،ىبل ئرەوشتە تەربييەلەنگەن بنداوذار ئادا بولب ئۆتكەس حوزالقعا كوب فايدا كيترەلەر، شونك ئۆسۈن كورلگەن قايهى بر مەشەقەتتەردەن قورقرعا يارامای.

رەمى.

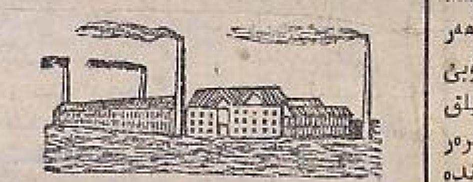

شەب ئارتوون لەكين، ساما ئابرازاۋانيا كەمىسسيەلەرى تارافنان يتەكسنلكتك قدنەعەتلەنرلك بولماون ئەيتب ئۇتتى، شولايوق ،ىبل توگەرەكنەردك كوبرەك ئاولداردا ئاسلب، توبەن دەرەجە پارتيا ئۇيۇشمالارن ئەسنە ئالوون،پارتيا ئاكتيونارلنك توگەرەكتەن هيتنە قالوون دا ئەيتتى. ئانانچۇك، توبشيئابرازاۋانلى مەعلومات بيرە تۇرعان توگەرەكنەرگە قاراعاندا سەياسى توگەرەكنەردك شبرك ئارتوون دا كورهەتتى.

مالار تاراتا تۇرعان بولهالار، بذدە گەزيتە ئيدارلارنان - ساما ئابرازاۋانياعا بەيلەنشلى مەقالەلەردى باشترعا رۆحسەت ئالوولا قين؛ بارای ئەلى ئاگيتپروپ كالليگيەگە - واقتلى ماتبوعاتتا ساما ئابرازاۋانياعا بەيلەنشلى ماتيرياالداردى ئيتدرە باروذى مەزبور ئيتب قاراراسعاردى.

دورتنسى بو ئايرمالق ئيتب، بذدە هەرميلات حالقى ئۆسۈن ئەسە تلندە ساما ئابرازاۋانيا توگەرەكنەرنك يوقلقن دا ئەيتب ئۇدارعا كەرەك.

هۆذۆمەلەر.

يوعارلا ئايتلگەنەردەن هۆذۆمتە ئيتب شولاردى ئيترگە كەرەك:

1-هەر بر تۆر ئاعارتو ئشتەرندە، بيگ رەكتە پارتيا بلمى ئالودا-ئۇد ئۇدگەدەن ئۇقو ئشى كورنب تۇرعان ،ئۇرن ئالرعا تيش.

2-ئۇد ئۇدگەدەن ئۇقپ بلم ئالو ئشندە ميتوديكا ياعنان ئۆب مەسەلە بولب، كيتاب هەم گەزيتەلەردى دۆرۆث، ئۆشۆنب ئۇقى ئالو ئۆررعا تيش.

3-دۆيم مەعلومات بيرو(ئۆبشيئابرازاۋانلى) ئشن ئيك تلك مالا گراماتى كشلەر ئاراهندا يولعا هالرعا، شولاوق واقتتا ياقشوق ئۇقى-ياذا بلوسللەردى حەتردەن سعارماتقا كەرەك.

پارتيا بلمن ئۆيرەنو مەكتەبتەرندە ئيك ئلك ئادعنا بولعاسما سەياسەتتەن حەبەردار كشلەردى ئالرعا، بنعا هنيماعاندارن ئۇد ئۇدلندەن ئۆيرەنو توگەرەكنەردە ئۇقتنرعا كەرەك.

4-ئۇد-ئۇدگەدەن سەياسى بلم ئالو توگەرەكنەرى-داوام ئيتب كيلگەن پارتيا بلمن ئۆيرەنوە كەتەبنەرى سلنەرذەرى منەن، ئەدۆيم ماعلومات بيرە تۇرعان توگەرەكنەر شولوق دۆيمەعلومات بيرە تۇرعان-مەكتەب، كۆنۆيەد نا هەم قيرائەتحانالارمنەن بەيلەنگەن بولرعا تيشتەر.

5- ئەلنماتبوعات باشقۇرتۇستاندا ساما ئابرازاۋانيا ئشتەرنك قالاى باروى تۇراهندا يشقنا يادا بارىعا، تەعليم تەربييە ژورنالى بولعان «بلم» دە ،ىبل تۇرالا ميتاديچەسكى مەقالەلەر يادلارعا تيش.

6-ئۇد-ئۇدگەدەن ئۇقو ئشنەرن ئۇادمى، كوبمى، ياقشى بولعا قويو ئۆسۈن ماتى بار-دام مەسەلەهندە ئۆيلوعا يارامای. گ. زاهيتى.

ئستەرلى رايسيلسايوزى ئۇدئنەقاراعان توبەن كاپيراتيفتار منەن نيسك ئش قىلا؟

باقى قاراماهى ئاول حوزالعى ،بورس شيركەتى (مير كيت ۋولسى) بلى، ياذ، ئستەرلى رايسيلسايوزى منەن 2000 پۆت ئيمەن قايرلهى ئەذرلەو ئۆسۈن دوگوۋر تۆذدۆى. دوگوۋردا كورهەتلوبوينسا، ئيمەن قايرئۆلنك پۆتى 56تيندەن بر تەۋرلە ئسكينكەهن ئستەرلنكە كيترب بيرلرگە تيش بولا. قاراماهى ،بورس شيركەتى شول دوگوۋر بوينسا تورالعان ،تيرى ئۇددنك واذيفاهى بولعان يورسنارى ئۇنەرگە باشلانى، هەم بولعان قەدەرسى مالدارى ئەذرلەنى.

،ئۇل بارلق ئشتى ئۇدذلنك سايوزى بولعان رايسيلسايوز ئاشاعنا ئشلەوذى كودذە ،تۇتتى، لەكين رايسيلسايوز ئشتى باشقاسا تۇذا. سۇنكى ئستەرلى رايسيلسايوزى ياذ كونى ،بورس شيركەتى منەن تۇذلگەن دوگوۋردى ،بۇدب باگى قارا مالى ،بورس شيركەتنك ئەذرلەگەن ئيمەن قايرلهنا حاق تۆسۆپلاندرو(ئسكيد كەڵو)ياهاى باشلانى، ،بورس شيركەتى بلدك ناسارلقنا. يامەرلى بولوونا قاراماستان، كوب قيبلقتار ئارقهندا 5000 پۆت قايرى ئەذرلەب شونك 3000 پۆتن تۇدو باشپرومتا 95تين منەن دوگوۋر تۆذدۆى.

شولوق قايرى تيبەلب ئستەرلى باشپرومتا ئۇدانلعان 300 پۆت قايرلهى دوگوۋر بوينسا 65تينكە حيسابلاب ئالرعا تيش بولهالا، ئۇنى باشپرومى تارافنان ياقشى تابلعان شول قايرلهى نى سەبەب منەنەر ناسارتيب 65تين تۇتنلوە 30% حاق كەمتتب ئالرعا بولا.

،بورس شيركەتى زارارلولرداى بولهالا قايرلهى 25% ئسكيدكە منەن تاشلاب كيتەرگە مەزبوربولا هەم ،بورس شيركەتى ئيدارەهى منان هولك (سۇنكى شيركەتنك 2000 گە ياقن ديفيتسيتى بار) كوب زارار ئيتودى هەم دوگوۋر بۇدلودى كوددە تۇتب رايسيلسايوزعا قايرى يتيرمەتكە بولا. لەكين رايسيلسايوز هامان »قايردى كيلترب يتكرتكەنيب ئانتا.

شيفيەيتىبەرە، ئستەرلى رايسيلسايوزى هۆراوى بوينسا قاراماهى ئاول ،بورس شيركەتى 600 پۆت ئيمەن قايرلهن ئستەرلنكە ئۇذانا. لەكين ئستەرلنكە كيترودەن ئاعى 85% حاق كەمترگە بولالار، هەم 600 پۆت ئيمەن قايرلهن زاوت ئيشك ئالدندا قابول ئيتمەدسە بوشاتترب قالدرلار. حەدرگى كۆندە 600 پۆت ئيمەن قايرلهى زاوت ئيشك ئالدندا (باشپروم زاوتنك) هيرب يانا. منان هولك نى سەبەبتەن ئستەرلى سيلسايوزى هەم ئستەرلى باشپرومتان ئيكى وەكيل كيلپ هيس بر ئيدارا ئۇرحسەنتەن باشقا، ئۇنى گە 95تين منەن ئەذرلەگەن 708 پۆت قايرلهى تيبەتترب ئالب كيتەلەر. ،ىبل ئشتەن هولك ،بورس شيركەتى ئاعزالارى ئستەرلنكە بارعاندا 1900 پۆت ئيمەن قايرلهى (ئالك 708 پۆت ئۆنى باشپرومتا ئۇدرا نكەن تال قايرلهى) ئۆتتۆنە (دوگوۋربوينسا ئالاى بولماهالا) 700 پۆت قابانتان تال قايرلهى بيرهەگل ،ئۇل واقتتا هەنذك ئيمەن قايرلهدى حاقى تۆشۆرمەدسە ئسكيد كەمت ئالرب، تيدەر.

شولاى ئيتب حەدرگى كۆندە قاراماهى ،بورس شيركەتى 2000 پۆت ئيمەن قايرلهندان 700 دەن ئارتنعراق ذيان كورە. شولوق 2000پۆت ئيمەن قايرلهندان (ئۇلنكە ئۇدانلعان) 700 هوم فايدا كورە. ئەگەردە قاراماهى ،بورس شيركەتى ئستەرلنكە ئۇدانلاساق ئيمەن قايرلهى ئۆنى گە ئۇدانقان بولها تاعنلا 700 هومدان ئارتق فايدا ئيتكەن بولور ئيدى.

،ىبل ئيندى ديفيتسيتلى شيركەتكە ديفيتسيتنى سنعارودا ذور فايدا بولاساق ئيدى. شيركەتتەردى شولاى ئيتب يدلدرو توبەنگى شيركەتتەرمنەن ،ىبل ئرەوشتە ئشلودى بۆتۆررگە كەرەك ئيدى.

ئ. عوزەيرف.

باشقۇرتۇستاندا مايلى ئۆسملكتەر.

باشقۇرتۇستاننك باينقاى رايوندارىندا مايلى ئۆسملكتەردەن (تيحنيچەسكى كولنورا): كۆنباعش يتتن، كيندر كوو كتەردى سەسو ئشى بلدان بل ئارتپ تۇرا.

مايلى ئۆسملكتەر سەسلە تۇرعان رايوندارى ئايرپ ئالاندا: ئستەرلى تاماق كانتوننداعى مەلەوز ۋولستى برنسى ئۇرندا ،تۇرا. ،ىبل رايوندا كوبرەك كۆنباعش سەسلەر. كۆنباعش ئۇرلەهتان ماى سعارو ئۆسۈن 6 يىردە زاووت بار. شونك ئۆتتەولندە مەلەوز ۋولسندا يتشكەن كۆنباعش ئۆئۆ هەم ئۇرمبورعالا بيك كوب ميقداردا يتبەرتلب تۇرا.

ئۆتكەن بل يەيدك يامعرلى ،بولووى، كۆنباعشنك ئۆتشنندە بيك زارار ئيتتى. كۆذ كۆنى حالق ئيكن يىناو ئشى منەن مەشعول بولعانلقتان، بئۇدا ييدالماى قالعان كۆنباعشتا بيك كوب ديسەتينە تەشكيل ئيتە.

،ىبل رايوندا ئلك واقتتاردا يتتن سەسو عەدەتى بولهالا، هوگمى يلداردا كەمەنى. كيندردى ئلكتەن سەسمەيدەر، ،ئۇل باقلاردا هەم بائۇدا ئۇدلنكنەن ئۇتە، حالق ئانى شونان يتدب ئالب قايدالانالار.

مايلى ئۆسملكتەر سەسو ئشى بەلەبەى كانتونندا كيك مايدان ئالب بارا. مەئەلەن: 1913 نسى يلدا كۆنباعش بارى- 78 ديسەتينە سەسلگەينى، 1925 نسى يلدا- 1742 ديسەتينەگە؛ 1926 نسى يلدا- 3266 ديسەتينەگە يتتى.

شولاى ئۇق كيندر سەسو ئشلە ئارتا بارا، مەئەلەن: 1913 نسى يلدا- 1742 ديسەتينە كيندر سەسلگەينى، 1926 نسى يلدا 5146 ديسەتينەگە يتتى.

1913 نسى يلدا يتتن- 713 ديسەتينە سەسلگەينى، 1926 نسى يلدا 1639 ديسەتينەگە يتتى، تيمەك، ئيكى ئۆلۆشتەن ئارتراق بولعان.

مايلى ئۆسملكتەر سەسو 1922 هەم 23 نسى يلداردا بيگرەكتە ئارتقاينى، سۇنكى ،ئۇل يلداردا مانوفاكتورا تاۋارذارى يتەرلك بولماعانلقتان حالق يتتن، كيندر سەسب، شونان ئۆدذەرنە كەرەك ماتيريالاردى تۇقى ئيتنلەر.

تامبان- قاتاى كانتونداعى كرەئيتەدە مايلى ئۆسملكتەر سەسمەيدەر. لەكين،ئالاردك باقسا، هو بويداری هەم باتۇدارندا كيندر ئۇدذلگنەن يتنشە. كۆذ كۆندەرى حالق شونى يتاب، ئۇرلەهتان ئالقان، يشرب هەم ماين سعارب قايدالانالار. ئانك ئۆتتندەن تۇرلى يتتەر ئۇرەلەر هەم ماتيريا توقيدار.

كەرەك مەلەوزدە بولين، كەرەك بەلەبەى هەم تامبان- قاتاى كانتونداردا بولهن، ،ىبل كولتورالار منەن قايدالانو ئشى ياقشى بولعا هالنماعان. ئالاردان چاتتەنى هاتوسنلارعا قايدالانا.

مايلى ئۆسملكتەر ئۇرستنو؛ ماين، كيندرى هەم زميجاهى منەن حوزالقعا بيك قايدالى بولعانلقتان، ،ىبل ئشنى كاپيراتيفتار قولنا ئالب كيكەيتو سارامن كوررگە كەرەك.

كاپيراتيفتاردا نيندەى تيشەلكنەر بار.

كولاك ئۆبالاعان.

بايماق ئاولى (بنلابر كانتونى) ئاول حوزالعى ،بورس شيركەتندە تيرى يناوسى ئاگينت ،بولب وەلى ئەحمەت تاريىبايى تيگەس كولاك بيلدەلەنگەن.

،ىبل كشى رۆالوتسييەدەن ئالدا هەم ئانان هوگدا ساوداگەرلك ئيتتى. بانشا واقتندا بر نيسە ،ىبل ئسنارشينا ،بولب حالقتك يلكەهن كيمردى.

تاريىبايى ئۆدى كاپيراتيفتا ئاگينت،بولب ئشلەهەلە، كاپيراتيفقا ئاياق سالا، ئانى حالق كودلندەن تۆشۆرورگە ترلشا. ،ئۇل ئەو باشتا ئۆنيۆبرسالعا ئاعزا ،بولب يادلعاينى. ئاذاعنان «كاپيراتيفقا ئاعزا بولعان كشى كاموينست بولا ئيكەن» تيب ئاعزالقتان سعارعا عاريذا بيردى هەم حالقتلا قۇترتب يۆرۆنى.

متا بننك كوك كاپيراتيف دۇشمانى بولعان كولاكتارعا كاپيراتيفتاردان ئش بيرو كەرەكمەت ئيتى.

ئۇقلنوسى.

حەبيبراهمان ئابدراحمانى تيگەن بر بورژۇى بالاهى پريكازشيك ،بولب كرگەينى. لەكين ،ىبل كشى كاپيراتيفنى ئۇد فايداهنا حدمەت ئيتترب، تاۋاردى تيشلى حاقتان ئارتق هاتب حالقنى كاپيراتيفتان بيذدردى، ،ىبل تۇرالا ئيداراعا شيكايەت ئيتلەلە ئيدارا ئيعتيبارعا ئالماى، ،بنىل شيركەتكە ئاعزالار هابلاوى ئۆگابى منەن بولعان يدلشتا شول ئابدراحمانى ئۆتنۆنەن ياگنتان شيكايەتتەر بولدى. ،ىبل بولى شيكايەتتەر ئيعتيبارعا ئالماوعنا توگل، حالقتك تلەگنە قارشى كيتب، ،ىبل كشنى ئيداراعا ئاعزا ئيتب ئۆتكەردذلەر.

كاپراتيفقا زارار ئيتب تۇرعان شوندای كشنى سوتقا بيرو ئۇرننا- كاپيراتيفقا ئاعزا ئيتب ئۆتكەروگە حالق بيك ئابتراى. شونك ئۆسۈن حالق ،ىبل كاپيراتيفتان بيذب يتلم- قاران ئاولنداعى پاترەبيتل كاپيراتيفنك بولكەهن ئاسترعا يۆربتەر.

مۆلەيماى.

بورژۇى بالاهنا ذور ،ئۇرن.

ئارحانكيل ئاولنداعى (ئۇفى كانتونى) ئۇاى ،بورس شيركەتنك ئاذاو ئۇلندا بولكەهن بار. ،ىبل بولكەگە ئۇتكەن ،يل

ئيلدى ئۆيرەذو يەمعيەتى.

ئارعاياش كانتونى مەعاريف شۆعبەهى يانندا باشقۇرتۇستاندى ئۆيرەنو، نيگذدنە قۇرۇلعان ئيلدى ئۆيرەنو سيكسييەهى ئۆيۇشترلدى.

مەعاريفى.

ـــ باشقۇرتۇستان ئېلىندە ـــ

توق - سۇران ۋولسندا عەدلىيە ئشتەرى ئالقاي، مۇرابتال ۋولباشقارماھى يۇرتى ياندى. بولەكەي كودى ۋولسندا بورىلەر ئاۋلعا ھۇژۇم ئيتەلەر.

سەۋيەتتەر سايۇزندا.

IV نسى سەۋيەتتەر ئسيزدى.

س س س ر سايۇزنڭ IV نسى سەۋيەتتەر ئسيزدى 27 نسى يلدڭ 15 نسى ئاپريلندە مەسكەۋدە ساقرلا. كۆن تەرتيبندە: حۆكومەت حيسابى، پراميشلەنوستنڭ ئۆتۆۋى ھەم حالى، ئاۋل حوژالىعى بورسنارى، ئيلدى عەقلاو ھەم ئشسى، كرەتتيەن قىزىل ئارمياھىنڭ حەلى ھەم باشقالار.

ئشلەندەر ئۆسۆن كۋارتيردار.

تۆرلاق كاپيراتسيانڭ بۆتە سايۇز كەنگەشمەندە حەزمەت حالق كاميسارى ئيتيە ئشمبەت تۆبەندەگى تەقدىمدى كوتنى: ئشچلەر كوب ۋاقتتا باراساق ينرعەرندە تۆررلاق كۋارتيردار بولماعانعا كورە، ئشكە مۇرالەن ينرعەرگە بارا ئالمايدار. شونڭ ئۆسۆن ھەر بر فابريك، زاۋۆت ھەم باشقا ئورتراق رايۇنلاردا ئايرم كۋارتير بيۇرالارى ئۆدئۆب، تۆرلاق كاپيراتيفتارى ھەم ئۆيۆشمالارى، ئول بيۇرالارعا ئۆدەرندە بولعان بر ئاز بوش بولمالەرن ئۆچوتقا بيرگە ھەم ئبل بولمالەر سيتتەن كيلگەن ئشيندەرگە بيرلارگە تيش.

كەنگەشمە ئبل تەقدىمدى تنگلاعاندان ھولڭ، ئايرم كاميسسيە ئۆدئۆب، شول كاميسسيەگە ئيكى ئادنا ۋاقت ئسندە ئبل مەسەلە بوينسا پرايكت ئۆدئۆب كيلترگە تابشردى.

ياڭى زايىوم سەتارلا.

سايۇز ئۆدەك باشقارماھى پريزيديۇمى 100 ميلليون ھوملق 10 پرانسيتلى حۆكۆمەت زايىومى سەتارعا قارار بيردى. زايىوم ئابليگاتسيالارى 25، 50، 100 ھوملاقتاردا بولب، 25 ھوملاق ئابليگاتسيا بيشەر ھوملق 5 ئابليگاتسيادان توراساق.

ميتال تاۋارلارنڭ حاقن تۆشۆرو.

ميتال پراميشلەنوستى پريدپريەتييەلەرى كانۋەنسيەمنڭ باشلاۋى مەنەن 1 نسى فيۋراللدان ئاساب قايەتبر ميتالدان ئشلەنگەن نەمەلەردڭ حاقتارى تۆشۆرلەسەك ميتال تاۋارلارنڭ سەتارو حاقن تۆشۆردڭ ئالاردى ئوالاب حاقن تۆشۆرودەلە شاۋقىمى بولرعا تيش.

ميتال سينديكاتنڭ كانۋەنسيەھى، كانۋەنسيە سەتاقتا كرگەن ميتال ساۋداھى ئۆيۆشمالارى مننڭ منەگنە سيكلەنب قلماينسا، تاكلادنوى راسحوتتارن كەمنتو ئيتەبنە ئۆاقلاب حاتو حاقن تاعىلا ئەراق تۆشۆررگە تلشەر تيب ئيتەبلەى.

تاش كومر سەناعەتن كيگەيتو توراھندا.

تاشكينت، 6 فيۋرال. ئورتا - ئازيا ئيقتيسادى سەۋيەتنڭ پلينومندا، تاش كومر سەناعەتن كيگەيتو كەرەكلى تابلدى. پلينوم، يتى ھو تيمر بولسن 3 يل ئسندە ئشلەب بۆتۆرودى كەرەكلى تابتى.

س‌س‌س‌ردا كوبمى حالق بار؟

ئۆدەك ئستاتيستيكا ئيدارەھى، بۆتە سايۇز پيرپيپسنڭ يەكونن ئيتەبلەب سەنارعاس، سەۋيەتتەر سايۇزندا يەشەوسى حالقتاردڭ مانى كوبمى ئيكەنلەنگى بيلدەلى بولدى.

حەدرگى ۋاقتتا سەۋيەتتەر سايۇزندا 143 ميليون يارم ساماھى حالق بار. ئبل، ھوعشتان ئلگەرگى ماندان 8 ميليون لاب ئارتلى بولا. قالا حالقى بۆتە حالقنڭ 16-17 %نن تەشكيل ئيتە. شونڭ مەنەن برگە حالقى 100 مكەمن ئارتق بولعان قالالاردا بلدام ئۆدلەر، مەنداي قالالار بلدە - 30. قالالار ئيتەبنەمن بلدۆنيالاعى بوتەن ممەلەكەتتەردەمن 4 نسى ئورندا تۆرابلا.

بلدڭ قايەتبر قالالارلىف 1897 نسى يل پيرپيپسى ۋاقتتا بۆتۆلەى بولماعاندار شولاردان ناۋا سيبيرسكى (حەدر مندا 120 ملڭ حالق ئيتەبلەنە. ھەم ئستالين (ئاندا حەدر 106 ملڭ حالق بار.) قالالارى ئيتەبلەنە.

سەۋيەتتەر سايۇزندا ئڭ ئور قالا مەسكەو ئبولب، ئاندا 2ميليون 18ملڭ حالق ئيتەبلەنە. لينينگرادتا 1.611.000، كيينە 494 ملڭ، باكۆدا 447ملڭ، ئاديسسالا 411ملڭ، حاركفتا 409 ملڭ، تاشكينتتا 323ملڭ، راستوفىدوندا 302ملڭ، تيفليستە 279 ملڭ، سارانفتا 212 ملڭ حالق بار.

گيرمانيبا حاوا يولى يەمعيەتى مەنەن كانسيسسيا دوگوۋرى تۆدلدى.

سايۇز ساۋناركومى گيرمانيبا حاوا يولى يەمعيەتى «دبرولۇفت» مەنەن كانسيسسيا دوگوۋرى تۆدۆنى. حۆكومەت تاراقتنان ئبل يەمعيەتكە س‌س‌س‌ر مەنەن گيرمانيبا ئاراسندا حاوا يولى مەنەن پايدالانرعا، پوشتا ھەم يۆك يۆرتۆتو ئۆسۆن ئايرم حۆقوق بيرلە.

ئۆزبەكستاندا مالقندار.

ئۆزبەكستاندا حاوالار بنعا حەتالم كورلمەگەن ئرمۆشە عالقن ئبولب تۆرا. حالقلاق 34 گرادسقا يتتە. فيرعانە ئۆلكەھى ئاماكى ئيليكتر ئستانساھنڭ توربينى ئتوكب، ئستانسا ئشلەودەن ئتوقتراعان.

بودژەت كەميسيەھى پلينومى.

مەسكەۋدە، 1 نسى فيۋرالدا سايۇز ئۆدەك باشقارماھى بودژەت كەميسيەھنڭ پلينوم ئۆترلشى ئاسلدى. داكلات تڭلانب، بودژەت كەميسيەھنڭ ئشتەرى توراھندا ئاكاز پرايكتى قابل ئيتەلدى. كەميسيەنڭ پريزيديومندا ناكازدى ئرالاو ئۆسۆن سايۇز ئۆدەك باشقارماھى پريزيديومندا بيررگە قوشلدى.

مال دوكتورى كيلمەيدى.

[illegible]

ئاينترما كەرەك

[illegible]

ئاد بولعالا يارديم ئيتەرگە كەرەك

[illegible]

ئالقانومىيالى باشقۇرتۇستان ئۆدەك باشقارماھى

[illegible]

تابيعەت شايارووى.

[illegible]

مۇرابتال ۋولباشقارماھى ياندى.

[illegible]

بورىلار ھۇژۇم ئيتە.

[illegible]

پوشتا ئرۆتكە حالندە.

[illegible]

پاتيەنتلەر ئارۋاقى حاتا.

[illegible]

... حاقى مەنەن ئارتتوب عانو ئۆتتۆنە. پاتيەنت مانوفاكتورا، ئاراقى كيلتوب عانب تورلى باھاى، بننڭ ئاۋاردى قيبات ھانوونما، ئۆزى مەنەن ئسپيكولەتسيە ياعاوقنا، تيشلى ئورگنلار كوذ - تۆلاى بواھندار.

نوقراندا عەدلىيە ئشتەرى ئالقاي.

[illegible]

حولىگانلىق كۆسەيە.

كەلسرتابن ۋولسى قنتدى ئاۋلى حالقى ئاراھندا حوليگانلق كۆسەيە باشلانى. ئۆنكەن بارعاندارى تلاب يلەرو، شاو - شۆدار يشقنا بولا.

... سيكريتار: شابمارداني.

ئالدانوق نەذرلك كوره باشلانى.

ياماناپارى ئاۋلى سەۋيەتى (بلابر) رەئيسى حاليكى مەحموت ئۆدى پارتييالا ئاعزا بولعالا.

مەسئول ئشسنلەردە قاتناشا

ئارداباش ۋولسى دەۋمەلندەگى حالق ئاراھندا قش ئيتو مەنەن بودا ئەمنب قونلق ساقرو، قالن مەنەن توى ياھاۋدار كوبيب كيتتى.

ماتبوعات تيرەھندە.

«سەسەن»

كوبتەن ئۆك بر ئەدەبى - حودوزستۋا ژورنالى كەرەكلگى ھيدلەلە ئيتى ئيسندى. «بلم» دڭ حەتھذ ئۆلۆشن شوعا بيرب كيلو، ئۆتوستلار، كاماسامولدار ئاراھندا سەب كيلگەن قوليادما ئەدەبى ژورنالدار بۆتەمەلە شول كەرەكلكتى كورھەتەلەر ئيتى.

ئۆتب كيلگەن يەش ئەدىبتەر، يەش شاعبردارڭ ئەثەردەرن قيدا بواعالا باثارعا، نيندەى يول مەنەن بولعالا ئالاردى تەربييەلەرگە، ئالارعا بر بونەلەش بيررگە كەرەك تەنە باما ئيندى.

منا شول كەرەكتەر، ئانا شول تلەكتەر «سەسەن» دى تۇفرڭلار.

ئۆل كوبتەن بولر ئيتى. ماندى ياق ئيرك بيرمەدى.

«سەسەن» باشقۇرتسا برنسى ئەدەبى - حودوزستۋا ژورنالى، ئۆل ئەلى برنسى كيربس، ئۆل برنسى تەژربيە.

شونڭ مەنەن برگە، «سەسەن» ئۆئتۆنەدە ذور بورس تۆرا:

1 - ياڭى ئشلەنب كيلە تۆرعان - ئشلەنو ئۆئتۆندەبولعان باشقۇرت ماتور ئەدەبياتن تل، ئستيل ياعنان شنمارتو، ئۆدەتو، ئوئتروگە يارذاملاشو؛

2 - يەش باشقۇرت ياذوسلارن (ئەدىب، شاعبر) ئۆذ تيرەھنە ئۆيۆشترو، ئالارعا دۆرۆث يونەلمە بيرو، ئالاردڭ ئرئۆدەرنە بولشو.

3 - باشقۇرت ماتور ئەدەبياتى فرونتندا ئۆاق بورژۇئازى روحتا ئۆرن ئالدرماو يولندا ئشلەو ھەم كايف ئيسنارذى كوكتەرگە كوتەرونڭ ئاعمننا قارشى كورەشو.

منا شوعا كورەلە ئانڭ ئبل برنسى نوميرندا توقتاب، ئايرم كيتەكتەر توراھندا بر ئاذ ئۆيسو ياعاب كيتو بيك كەرەك.

ئبل ئسنلابنا ئۆرنتارڭ «پرازيكتر» ژورنالى حەترلنە. ئبل بندڭ ژورنالدار ئۆسۆن ذور ئۆكش. قاعذ بيك باقشى. ئيتەرلگەن ئەثەردەرڭ باشتارى روحتا مۆوافيق ئيتلب ياساالعان ھورەتتەر مەنەن بيذەلگەن.

لەكين بلار بر ئاذ تۆپاثراق، كوسنار - نيراق سفقاندار. ئۆيتوما «حودوزنيكتار» ئاراقتنان ئشلەنگەن ئيكەنى بيك ئق كوذگە بەرلە. شونڭ مەنەن برگە يلينياقتا توكلەر بيك كوب، ئۆرندى ئالعاندار. قنقاھى حودوزستۋا ژورنالنا ياۋارلق نەفيس توگلەر.

مەنان ئتش ئاعنلا 13 فاتوگرافيچسكى رەسم ئيتەرلگەن. شولاردڭ 5 ھى توبە رودنيكداعى ئۆرلى كورنشتەر، ھال ئاعندەر كورنشى، بيلاريت زاۋۆدنڭ دۆيم كورنشى، ئستيفكارازين ياميتنيگى، ئوكهف يەنيم، مەسكەۋدە كارل - ماركس قا ياميتنيك ئۆسۆن برنسى نيگذ ئاشى ھالو ۋاقتى، باشقۇرت قاتلنى ھەم بر بيتكە يەذەشلەب، رابيندراناث تاعور مەنەن ئابكوم سەركاتيبىنڭ ھورەتتەرى ئۆرنلاشترلعان.

ھورەتتەر كوبكنەھە ياقشقندالار، كەرەكللەردە. لەكين ئالاردڭ 3، 11، 12، 13 نسى بيتتەردەگى توبە رودنيكدارى توراھندا عنلارى بيك كيلبەيەف سفقاندار. ئالاردى بەلەكەيلەب ئالعاندا، بر ئۆك نەمەگەذاعشلانعان ئبل ھورەتتەر برگە يلياب، بيلدەلى بر مانەز بولسن مەنەن، بر، يەكى نيكى بيتكە ئۆرنلاشترلعاندا كوب باقشى سەار ئيتى.

رابيندراناث تاعور مەنەن ئۆلكە كەميتەت سەركاتيبىن قوشلاب ئۆلترتو (ئارالارى بولعان بولعالا) كيلشب بۆتمەى. ئاناھڭ، رابيندراناث تاعورذى ئيتەرگە قابالىماعاندالا شەب بولر ئيتى. ئانڭ ئەثەردەرندەن بر ئاذ ئالب، ژورنالعا ئيتەرب، شولار مەنەن برگە ئاسنى بيررگە ئيتى. تەرژۆمەئى‌حال ياعنلا بيك ئۆئتەنەگنە.

كيلەسەكتە عۆمومەن «سەسەن» ئۆتوسلارن عەرب ھەم شەرق ياذوسلارندان ئيك مەشھورذەرى، بنگە ئيدئيالوگيا ياعنان ياقنداى كۆرەش فرونتندا قەرندەشتەرى مەنەن تانشترا باررعا كەرەك. يەعنى ئالاردڭ ئەثەردەرنەن ئۆرنەكتەر ئالو، قنقاسا ئالاردڭ نيندەى يونەلمەدا (نابراۋلينيالا) بولسوذارن كورھەتو ھەم ھورەتتەرن بيرە بارو بولى مەنەن.

4 نسى بيتتەگى باشقۇرت قاتلنى تيكەن ھورەتتە ئۆكشلى توگل. نى ئۆسۆن تيبەلڭ ئول تيبيچنى بولب سقماعان. ھورەتتەباشقۇرت قاتلنى بولعالا، تورۆش (پوزا) ھەم ئابستانوفكا باشقۇرتسا توگل. ئيكنستەن ئبل‌ھورەت بيك كوب ئۆرنعا ئيتكەينى ئيتى. ئانداى ئتيبتاردى ئيتەرگەندە ذوررراق دەۋمەلەدە، ئۆدلەھ ماحسوس فوندا ھەم بر ئاذ حودوزستۋا ياعنان نشلەب ئيتەررگە كەرەك. شوندا ئۆكشلى سەار.

ھال ئاعندار ھەم 8 نسى بيتتەگى زابوبيشكنار بيك ئارگيناللى ھورەتتەر. كيلەسەكتەلە منداى ھورەتتەرگە ئۆرن ئاشترو كەرەك.

ژورنال ئشنڭ ئاذاقنى بيتتەرى ساذلى - بۆتلى حەرفتەردەن ئۆذۆلگەن ئيعلاندار مەنەن بۆتۆوى ئاسار. بلاى بۆتۆوى، ئيحتيبارھذ ئرمو - شتە، بريوكامذ، پيەراك كيگەن كشلى كوذ ئالدنا كيلترە.

ژورنالدڭ ئسكى مەعنە ياعى.

شيعردارذان: يەتەبى، م. عەفورى، زەيني، ع. ئاماناتاى، ە. عابيدف، باثر وەليدف ئيتەشتەردڭ.

حيكايەلەردەن: حەبيبوللا عابيدف، د. بولتى، ك. ئيدلحوژا، ئ. ناسيرى ئيتەشتەردڭ باثلعاندار.

شولاردان باشقا عۆبەى دەولەتشين ئيتەشتڭ توبە رودنيكى، تيكەن قتقاعما، يلينياق ئتولى بر كيتك ئيقتيسادى مەقالەھى. باشقا ژورنالدڭ ريداكسيادان، تيكەن پراگراممى مەقالەھى ئيتەرلگەن، كورھەتكەن، ژورنال كوبكنە ماۋزۆعدى ئسنە ئالعان، ئسن ئەدەبى - حودوزستۋا ژورنالى بولوذى كوذ ئالدندا تۆتقان، ئبل ياق مەنەن، ئكل بر ئاذ ئۆكشقالا ئيرشكەن.

ريداكسيادان، تيكەن باش، پراگراممى مەقالە يۆمۆشاق. ئيدئيالوگيا فرونتندا نيندەى ئۆرن تۆتاسعى توراھندا قرقا ھوذ يوق.

يەتەبى ئيتەشتڭ برلككە! تيكەن شيعرى ئارگيناللى، ئانڭ ئارگيناللعى مەعنەھندە يوق توگل، بەلكى فورما ياعنان. ئيدئيالوگيا ياعنان ئاندا ئايشانو يوق. ئول ئۆذنڭ ياليى تلى مەنەن «كومەك ئشكە» ئۆندەى. شاعيرذارذى، ياذوسلاردى كاللكتيۋ موكن برلارعا، كاللكتيۋ ئاككوردتن ئالرعا، شول ئاككوردقا بردەم بولب، بيرگە باثب، كومەك ئشن ئالعا ئتنەرگە ديمەلەى. «قاذن داولاب» «مين ئۆسام تيب، حيبال قاناتندا كوكتە ئۆسمانقا، كومەكلەشب ئش ئشلەگەندە» «تورعاى ئاۋلامانقا» ساقرا.

قنقاھى: ئبل ئۆذى پراگراممى بر شيعر «مين - مينسلەرگە» قارشى يونەلتلگەن بر ئۆوق.

ئارگيناللعى - ئانڭ ئيسن باشقۇرتقا عنا حاس بولعان، باشقۇرت حالقنڭ ئۆب‌حالق ئەدەبياتندە بولعان ئستيل مەنەن، حەذرگى ۋاقتنا ذور ئۆكش قاذانعان TOHAЛЬHЫЙ ئستيلدى برگە يەببوندا.

مەجيت عەفورى ئيتەشتڭ - ئۆشنار كينكەندە . . . . شيعرى ئانڭ باشقا كوب شيعردارى تيبدا بر شيعر. مەجيت ئاعاى ئۆل ئالمى تابيعەت مەنەن كشلەردى برگە بەيلەب، ئالاردى بر برھى مەنەن مۆبيلەشترگە، ھەم ئاڭلاشترعا يارانا. ئۆل ئبل شيعرندالا شولاى. ئۆل «ئۆت ئسندە ھاو يەولدى» «تاعنلا ھاو بولرىف . . . » نيذە تاعنلاتشكە تۆتۆنا. مەجيت ئاعايدا ذور ئاتيبيسلك ھەم بر توقتاماى ئش ھۆيولك ئاگڭى. ئبل قارت شاعيرلىف ئۆسۆن ياقشى ياق. ئاندا ئەلى بۆتمەث - توكەنمەث ئيتيرگيبە قاينەۋذى كورھەتە ئبل.

ئيسحاق زەيني‌دڭ ئيگل بوينداى شيعرى ھاسلارڭ بۆتە كۆسەرن يلب ملك مەشەقەتتەر مەنەن ئيگل بوۋلشترندا «سرسو كيلب» «بيارعا ھوقا» تيب ھال ئاعندارن، بار باشتان قاراب ياتب «كوكلەمر شات، دەرتلى ئۆيدار كيلە» تيبووى، ئلگەرگى بابارداردڭ ئەنەس ھوعشترب كەيفلەنوذەرن حەترلەتە، ئەلە زەيني‌دە:

ئەى ھالدارى ئاراب، ئۆذذەرى ھاۋعا سومھالار قنق بولر ئيتى، تيب كەيفلەنەلەر. بلدە تروداۋاى پرانسيستى ئيتەرەبذ، ئيذەردە باذا بيرەلەر. لەكين باياردارەنماق ياربەشنان قاراب، ھاسلار ئشنە كەيفلانو، دەرتلانو ئبل بولەدەن ھانالاى ئيندى.

ئبل ئيبگذنە ئۆمۆت بار. بارى ئۆذن تەربيەلە تاعنلا ئۆئترو يولندا توقراماى ئشلەۋذى ترلەتەن سەارمەن.

حيكەيەلەر.

✓ 1 - حەبيبوللا عابيدف‌تڭ «ئەلەھترگە قوشمانلار». منان بۆتۆن نەمە ئالب بولماى، ئاداتيوق منەدا ناسوير بيك يورالعان. شونڭ مەنەن برگە ئيعرات كوب ئاور ھوذەر قوللانلعان. ياليى ئاكلارلقتان سيتكە سەا بانعا تيبەكتە ياكلش بولمات.

✓ 2 - د. بولتى‌دڭ «يەش يەۋرسافتارعا» ناسوير ماتور. ئاپيچى كارتيناالار دۆرۆث بيرلگەن. لەكين ئبلدا بر كيتەككتە، كيتەكتەر مەنەن، حودوزستۋا ژورنالى حيبرى ئۆقسايندا ئيعلەنب مەگەنەب ياقشى بولر ئيتى.

3 - ك. ئيدلحوژا‌نڭ «بانديت» حيكەيەھى ئبل حيكەيە بيك زەعيف. ناسوير يۆمۆشاق، ۋاقيعالاعى گيرويلاردا ئۆكاۋۆنى باتتىف ھەم تۆرەۋشتا ئۆسراوى (بيگرەكتە بيتدە 20 نسى بئوادتا) مۆمكين بولماعان ئيتيڭ حيكەيەنڭ بۆتووۆلە شولاى ياھالماعنا!

✓ 4 - ئ. ناسيرى‌دڭ «قارلۋعاسنار» حيكەيەھى:

ئبل حيكەيە ئۆقنولش ھەم ناسوير ياعنان ماتور ھەم برنسلەردەن. لەكين ئۆرمۆشتا ۋاقيعدا بولو ياعنان بر ئاذ ئاقياۋدار يار (ھو بويندا ئۆمارذالق. قارتنڭ قارلۋعاسنا مەنەن ماناشووى، ئالاردى ئالاعا ئالشترووى مولا مەنەن كولاكنڭ ئاول حالقنا ئيقتيسادى يانتان كورھەتكەن ذۆلۆمدارى ئاسق كورھەتلمەى، تيەر باى‌دڭدا كملنگى ئاسلب بۆتكان قارتنى بالقسى قارث. تيب ئالوا دۆرۆث بولر ئيتى.

بۆتەمەن يلب ئيتكەندە:

ئبل ژورنال ئۆدنڭ، يەعارلا كورھەتكەن ئۆكشلى ياقتارى مەنەن برگە، ئانا شول كورھەتكەن يتتەشەلكەنەرى‌لە بار. عۆمومەن ژورنالدى قابالاب ئشلەگەنلڭ، ماتبوعات يارلتق بولماعالق ھيذدلە، شوعا كورە بالكم بيك‌ئۆك ئۆكشلى بولماعان ماتبوعات‌دا ئۆتكەنتەر. كيلەسەكتە يەما نق ئيعتيبار ئيتلون.

يەش باشقۇرت ئەدەبياتنڭ ئبل برنسى ژورنالى ئورا يواعا قوولون...

ياقوب ئبولى.

✓ مينڭ عومرم، تيب ع. ئاماناتاى ياذا. ئاماناتاى‌دا ئۆسقون بار، تالەن بار. تاسويردا يوق توگل. لەكين ئۆل بيك توپات قيلانا. نقلاب ئشلەمەى‌دە بولعا كەرەك. ئانڭ ئبل شيعرى «ئەرق تۆرلى ئاوروذان داوا» يولا تۆرعان ئيمسى ئەبيەر «داروو»، ھنماق بولب سقفان ئول «عۆمر - عۆمر» يۆرۆگەن، «ئۆتكەندەرن يوعالتقان»، «عۆمرى كومر» بولعان. ئۆذى «حاندوعاسقاي» (ئۆيالا) دۆنيالا كۆن كيسرە. ئۆل سەسكەلەردە ھۆيە، دۆنيالاعى بۆتە نەمەنڭ ئۆب‌حوژاھى‌لا بولب ئالا. شولوق ۋاقت يلدە ئتوا. قالالا (بلم) ھۆعوتا. بالمدم قاپشھتا ئشانرعا؟

عۆمومەن ساعشرودار بيك ئۆكشەف. ئاماناتاى ئسلابراق، ئۆبلابراق ياذعا ياشن نەمەلەردە بيرە ئۆل. بارى مەنى ئۆذى ئەيتمشلەى «يورناق تاى» ھنماق شايارىراق ياذعان، بواھا كەرەك.

✓ حەبيبوللا عابيدف‌تڭ «سەسەن» گە تيگەن شيعرى ئۆكشلى سقماعان. ئۆل يۆرەگى‌مەنەن «سەسەن» دى ساعشترب سالعا. ئۆپراقتا ئاۋ - ئاب بۆتكەن. عابيدف يۆرەگن بلەمبم. لەكين «سەسەن» ئەلى ئاۋناعانى يوق.

ئاذانوۋلڭ بر برھندە مەعنە يەيلەنشيذ ئۆرندارى بار. مەسەلەن:

باقساھندا ئۆتكەن كيلڭ ئورالدڭ.
حاندوعاسى قوياث بيلسەنگە.
مۆڭ - حارلقان، ئاسن ياليى تلدڭ.
ھوذ بيرەيك ئەلى «سەسەن» گە، نى.

لەكين «سەسەن» دەن بر نەمەلە مۆيلەنمەى شيعر، باشتان ئاذاعنتا تيكام عابيدف يۆرەگن تۆراھنداعنتا تيەك. ياڭلش بولمات. بل يۆرەكنڭ ئول حەتام نيندەى ئەھەمييەتى باردر ئيندى؟

✓ ئيرەنڭ بوينداعى باتر وەليدف شيعرى.

ئبل شيعر كەرەك ئۆقۆلش، كەرەك مەعنە ياعنان ماتور. ئسن مەعنەنى مەنەن شاعنا، ئالتن فابريكى، ئانڭ تيرەھندەگى تابيعەت كەۋدەلەنە. «بيگون» ئالتندا ئيذلگەن رودالار ھنماق، ئيتكى تۆرمۆش، ئيندوستريا نيگذذلە قۆرۆلا تۆرعان ياگى تۆرمۆش كەبەگى ئالتندا «ھگشى - ئيگشى» ئيذلە.

Пролетарии всех стран, соединяйтесь!

Адрес: ئەدرەس:

Вол. .... Дер. ....

фам. .... Имя ....

Волостная почта должна заполнять полностью.

№ 16

فیۋرال.

8

سیشەمبی.

1927 یل.

ئایرم نومیری 5 تین.

گەزیتەنڭ حاقی.

«باشقورتوستان»

بر آیعا 30 تین

3 آیعا 85 «

یارتی یلعا 1 - 60 «

بر یلعا 3 - 40 «

ئیدارا هەم کانتورانڭ ئادریسی.

Уфа. ул. Зенцова №26

„Башкртстан„

ۋ.ك.پ. (ب) نڭ باشقورتوستان ئولکە کەمیتەتی هەم باشقورتوستان ئودەك باشقارما کەمیتەتی گەزیتەهی.

Орган: Башобкома В. К. П. (б) и Ц. И. К. а А. Б. С. С. Р.

ئیعلان حاقی.

پیتیت یولینعا ئورانی بیتتە 30 تین، برنسی هەم ئورتا بیتتەردە 60 تین، سیت قالاتیعلانداری 100 % ئارتق.

کانتور ئەم ئیدارانڭ تیلیفون نومیری 283

بۆتە دونیا پرالیتارداری برلەشیگز!

باشقورتوستان

Bâŝqortostan

بل نومیردا: سیت ئیل هەم سەۋیتتەر سایوزندا.

مەقالەلەر: یاڭی هایلانعان ئاول سەۋیتتەرندە یاڭی ئشتەر. 7 نسی باشقورتوستان مەعاریف ئشسلەری ئسیزدی. «سەسەن» ژورنالی. ئەدەبیات ئارقیری یارتییا تەربییەهی. باشقورتوستاندا ساما ئابرازاۋانیا توگەرەکتەری. زیملەمیر هەم یەمەعەت ئشی.

فیلیەتون: قاراکمی ئیلدلاڭ قوذعونی.

ئانگلیا ـ قتایعا یبەرگەن عەسکەرن کازارمالا تۆتا.

گیرمانیالا زاباستوفکا. لیتۋا حکومەتی کاموونیستاردی ئاتا. پولشەلە کرەثتیەندەر دیمانستراتسیاهی. فرانسیا سوریه هوعشندا 3 میلیارت فرانك راسحوت تۆتقان.

نولتر لگەن.

فرانسوز عەسکەرزەرنڭ ئوذنگنە ئالعاندالا 11000 کشی ئولگەن.

باش کوتەروئایقالی هانو ـ ئالو توقرالوذان کورلگەن زارارذاردی ئیثەبکە ئالماعاندالا. باش کوتەروذەن کیلگەن زارار 5 میلییون فونت ئسترلینگ (50 میلییون هوم)عا تولا.

فرانسوزدار سورییەلە هوعشو ئوۋن 3 میلیارد فرانك راسحود تۆتقاندار.

پولشەلە.

سوتقا بیرەلەر.

پولشە میللەت مەۋلسی قولعا ئالنعان بیلاروس دیپوتاتتارن سوتقا بیررگە بولدی.

قارار سعارلعان واقتتا ئۋاق میللەت هەم کاموونیست وەکیلدەر قاتی شاولاب پراتیست بلدردلەر.

هولدارذان بر ئاذی ذاوشقا قاتناشمانىلار.

کراینی، هول، ئۋاق میللەتتەر هەم پ.پ.س پارتیالاری سوتقا بیرمەو یاعندا ذاوش بیرذلەر.

کرەثتیەندەر دیمانستراتسیاهی.

3 نسی فیبرالدا کوسوۋی تیگەن قالاعا بەرمینکەگە کیلگەن کرەثتیەندەر قولعا ئالنعان سەیم وەکیلدەرن قوتولدروذی تالاب ئیتب دیمانستراتسیا یاهانىلار.

دیمانستراتسیا یاهاوسی کرەثتیەندەر منەن ...

گیرمانییه حۆکومەتنەئشەنس بلدرذلەر.

گیرمانییه میللەت مەۋلسی 177 ذاوشقا قارشی 235 ذاوش منەن حۆکومەت پارتییاهی ئارافنان تەقلیم ئیتلگەن ئشەنس ۋاتومن قابول ئیتتی.

ئەذسلڭ یاعنان تۆرۋب ـ کاموونیستار، س.دیماکراتتار هەم تیۋتوندار (گیرمانییا میللی فاشیستار)نڭ کوبەهی ذاوش بیرذلەر.

18 دیپوتات بیتاراف قالدلار. کاموونیستار فراکسییاهی ئارافنان ـ گیرمانییا حۆکومەتی میللەتتەر لیگاهنان سقەن، تیگەن تەقدیم ئیندرلگەنی، کوبسلڭ قارشی بولب ئوتمەنی.

تیۋتوندار ـ میللەت مەۋلسی رەئیسی مارکس، تشقی ئشتەر مینیستری ئشتریزمان هەم مالییه مینیستری کیلیرعا ئشەنسیذلڭ بلدرب تەقدیم یاهانىلار. باشقا پارتییالار قارشی کیلو ئارقاهندا ئوتمەنی.

زاباستوفکا.

گیرمانییەنڭ لەیپسک ئولکەهندەگی 23 پریدپرییەدەگی 6000 مینالیست زاباستوفکا ئیعلان ئیتتلەر.

ئشتریزمان ذۆتپوسکالا.

... قتای حۆکومەتی بل کۆارتالدی کۆسلۆلا منەن باذب ئالوذی ئویلاعانلا یوق.

... تشقی ئشتەر مینیستری، 29 نسی عینواردان ئالب ئانگلییانڭ عەسکەر توپلاوی ... ئانگلییانڭ عەسکەر توپلاوی ...

... ئانگلییا منەن هۆیلەشو حەذر فاکتیچسکی ... کیلشوگە قولدا قویلرعا مۆمکین.

... ئانگلییانڭ قتایعا ئوذلۆکھ عەسکەر ئوذاتووی هەم قتای میللی حکومەتنە ... میللی حەرەکەتن باثترعا ترثشو تیب قارارعا ...

... ئندەر بثنی سەۋیت قۆتقوهی ...

قتای حەلدەری.

ئانگلیا عەسکەرذەری کازارمالارعا ئورناشترلا.

«رەیتەر» حەبەرنە کورە، گانگ ـ کونگعا ئانگلیا نڭ سوففولسکی پولکی کیلگەن.

ئاگینتستۋانڭ حەبەرنە کورە بل عەسکەرذەر شانحای عا یبەرلمەیەسەکتەر، بەلکی گانگ ـ کونگ ناعی کازارمالارعا ئورناشترلاسافتار.

شولوق ئاگینتستۋا ـ 3 نسی فیبرالدا سینگاپوردان شانحایعا قاراتا کرەیسر ئیسکادراهی هەم ینگل یەیەولی عەسکەرذەرذڭ ئیکنسی باتالیونی ئوذاتلعان.

بارودین قاماساولای.

ئانگلیا ئسکی ئشتەرمینیستری حیکس، کانسیرۋاتیرذار میتینگدە هندا ئوتو ئوسوذ یاذعان حاندا: ـ بر واقتتارذا ئانگلیا تورمەهنە یابلرعا حۆکوم ئیتلگەن بارودین تەئثیری ...

ئانگلیا عەسکەرذەرن ئالمای تۆرۋب کیلشیو یوق.

چژانسزالین عا یاردام ئیتمەکسلەرعا ...

باشقورتوستان ئوذەك باشقارما کەمیتەتی پریزیدیومنڭ قاراری.

ئوفی قالاهی — 1927 یل 2 فیۋرال.

6 نسی بۆتە باشقورتوستان سەۋیتتەر ئسیزدنڭ کۆن تەرتیبن نوبەندەگلسە تەسدیق ئیتەرگە:

1 - بەینەلمیلەل حەل هەم س.س.س.ر ذڭ ئسکی حەلی.

2 - باشقورتوستان حۆکومەتنڭ حیسابی.

3 - ئاول حوژالعنڭ کیاهەسەگی هەم کورلگەن سارالار نوراهندا ناركامزیم داكلاتی: ئا) قۆرۆلق منەن کۆرەش، ب) تۆتاش ینر تۆذو، ۋ) مال ئاثراوسلق، گ) ینرلی ئورمانلاردی ئایرب بیرو، د) دەولەت ینر فوندی.

4 - باشنارکامپروس داكلاتی: ئا) باشقورتوستاندا دۆیم ئوقو کرتو نوراهندا.

5 - باشنارکامفین داكلاتی: ئا) بودژەت، ب) نالوك سەیەسەتی نوراهندا.

باشقورتوستان ئوذەك باشقارماهی رەئیسی: قوشایف.

سیکریتاری: سوحاروکف.

یاڭی هایلانعان ئاول سەۋیتتەرندە یاڭی ئشتەر.

حەذرگی کۆندە بۆتە ئاول سەۋیتتەری یاڭنان هایلانب، یاڭی بورسنار منەن، یاڭی ناكاردار ئالب ئشکە تۆتۆذلار.

یاڭی سەۋیتتەرذەن ئاول حالقی کیلەسەکتە ئاول ،تۆرمۆشن ئیقتیسادی هەم مەدەنی کوتەرو یولندا ذور ـ ذور حلمەتتەر، کوب ،ترشلقتار کۆرمەتوون، بل هایلاوعا ساقلی کورنگەن ینشیذلکتەرذڭ ناعلا قاباتلانماون، ئاول تۆرمۆشندا ئۆسرای تۆرعان کەمسلکتەر منەن کۆرەشوذە ئولکەن یگەرلکتەر کورثلوون کوتەلەر.

،تۆرمۆش نیگذی کۆندەن کۆن نعی. شونڭ منەن برگە ئاول ،تۆرمۆشی منەن یولباشلاق ئیتکەن ئاول سەۋیتتەرنڭ ئالدندا شول نحو ئوثنوندە بولعان ،تۆرمۆشنی قاتشاماى، ئانی هاماندا ئالعا ئتلدرو یولندا ئەلیتتە ذور یگەرلکتەر کەرەك.

ئاول ،تۆرمۆشی نعی تیگەسنە، ئاكا قاماولق یاهاعان کەمسلکتەرذە یوق تۆگل. مەدەنی ،تۆرمۆش تەگەرمەسنە تایاق ،تنعا ،تۆرعان دینی تەعەسبنار، ئسکلکتەر، ئورلا...

ناردی هاناى باشلاهڭ، ئەللە نی ساقلی مۆهیم ئشتەرذی کورهەترگە بولر ئینی. تیك، بذ بندا دۆیم ئرەوشتە ئالب ئیك ئالدنعی ئوتەرگە تیشلی بولعان بورسنارذنا کورهەتب ئوتەیذ.

ئاولدی مەدەنیلەشتروذە، یالبثنی ئوتماشترودا ئیك ذور ترەك بولعان کاپیراتسیانی ئالیاق، ئاول سەۋیتتەری ئالدنا ناعلا ذور ـ ذور ئشتەر کیلب باثا. ئەلی ،ئوشو کونگە ساقلی کیك کرەثتیەن یالبثی کاپیراتیفتەرگە نقلی ئلفترلماعان، ئاول بارلنلاری ئسپیکولەنتەر ئویقاننان سعا ئالماى ئیثتنگەلەر. مذا شونڭ ئۆسوذ ئاول سەۋیتتەری ئاولدا بولعان بۆتە مەدەنی کوثەرذەن فایدالانب یالبثنی کاپیراتیفتەرگە ئلفترودا بۆتە سارالاردی کوررگە، ،ئویوشترلعان کاپیراتیفتەرگە ئابثستۋینی کانترول ئشتەرن کوسەترگە ترشعا تیشتەر.

شولاینوق ئاول بارلنلارن ،ئویوشترشو، ئالاردی ئاولدڭ کولاکتارننان ئیثترمەو، ،تۆرمۆشتارن یاقشرتوعا بولشاق کورهەتو ئشتەرنلە ئاول سەۋیتتەرنڭ ئیك ئالدنعی ئشی هانالرعا ...

زیلەمیر هەم یەمەعەت ئشی.

زیملەمیر هەم ئوقو یۆرتاری.

7 نسی باشقورتوستان مەعاریف ئشسلەری ئسیزدی.

سەويتتەرگە ياڭـنان هايلاو ذار.

يارلىلارتلەگىنە ئيعتيبار ئيتلمەنى.

قيساق ۋولسى، (يلاير) ئالدار ئويشسنواهندا سەويتكە هايلاودار ئوتكەرو ئوسـوں 22 نسى عينوارذا تولدباى، قادير، ئاومعول، قالدار، جيرمش، هەم دە ئيكى ئويث ،ئوتارذارننان حالق يئيلغانى، هايلاو واقتندا يارلى حالق ئوذذەرى تلەگەن كشىلەرذك كانديداتورلارن ئاول سەويتى ساستاۋندا ئوتكەرە ئالغلار. لەكين هايلاو ئوتكەرگە كيلگەن ئەلەكسەى بابيكۆ هەم ئونكەن يلعى سەويت رەئيسى حەسەن ئيمتەشتەرگە ،بـل ئش ئوقشامانى نيسكتە بولىلا حەسەندى. تاعىلاسەويترەئيسى ئيتب بيلدەلو حەيلەهتنە كرشتىلەر. يئيلعان حالقتى «هندا ئش.يوتنى. ئارالهاعندا باراى ئاعزالار ئود ئارا ئشتەرن بۇتۇردەم» تيب حالقتى ئارانا باشلانىلار. يلواين ئالداب كيلگەن حالق بنتى هيئب قالب، بز ئشتى ئوذلىذ بۇتۇرب، سەويت رەئيسى كم بولرعا تلىش ئيكەنن ئـوذلىذ بيلدەلەب قايتايذ تيب قارهالاردا بولدىرا ئالماننلار. حالق ئارالماس ئۇن بوين «ئوذ» كشىلەرن ينيب تاعىلا شول بلترەى سەويت رەئيسى حەسەندى هايلاب قويىدلار.

،بل كشى ئۇس يلدان بيرلى شولاى حالقتى ئالدالاب، توره بولرعنا يارانا تۇرعان ئاول كولاكى ئاۋان باشقا ،ئورئسا بلگەن كشى بولماعاس، ،ئول ياعى مەنده ينگەئالا. هايلاو ئوتكەررگە كيلگەن بابيكۆتك حالق هايلاعان كشىلەرذى ئوتكەرمەى، ئوذى تلەگەن كشىنگنە سەويت رەئيسى ئيتب هايلاب كيتووتنە. يارلى حالق بيك كوكلىنەب قارانى.

«باشقۇرت بالاهى»

هايلاو ئەذرلىگى ئوتكەرذك.

دوۋان مەسيتلى وولسى، هۆلەيمەن ئاولندا پارتيا يەچەيكەهى سەويتەرگە هايلاو ئالدى كامپانياهن ياشى ئوتكەرذى. ئالدانوق كامساموللار مەنەن بڕگە يئيلىش ياهاب هايلاو تۇراهندا قانىشو هەم باكى تەعلىماتتى ئويرەنب، سەويت ئاعزالارىعا ئالدانوق كانديداتورلار بيلدەلەب قويلدى. شونانيوك يەچەيكە ئوذ قاراماعنداعى 5 ئاولعا وەكيلدەر يئبەرب يارلىلار سابرانياهى يئياب هايلاو تۇراهندا داكلاتتارهۇيلەب، يارلىلار ئاراونان كانديداتورلار بيلدەلىندى.

منداى يئيلشتار ديليگاتكالار ئاراهندالا ئوتكەرلدى. شولاينب، بىذك يەچەيكە سەويتتەرگە هايلاو ئالدى كامپانياهن ئوتكەروذە كەمسىلك كيلترمەنى. يارلىلار ئاراهندا ئاكتيوۋ ناى ئشلەنى.

و. بيكمەتو.

هايلاو ئوكشلى ئوتتى.

تامبان ـ تانعاور ۋولسى، ئوتەگەن ئاولى سەويتنەه19نسى عينواردا هايلاودار ئوذعارلب، ،بئيل ئالدانوق ئەذرلكتەر كوره بارعانعا بۇتە حالق، قاتن ـ قىذاردا بيك كوب قاتناشتىلار. هايلاودار بيك ،ئوكشلى سقتى. ياكـى ئاول سەويتنەن ئوكشلى ئش كۆتەبذ.

م. فەيزى.

يارلىلار تلەگىنسە بولدى.

تـۆمەس ۋولسى، ئەحمەر ئاول سەويتنە ياڭنان هايلاودار بولب، بئيل بۇتە ئش يالپى تلەگى بوينسا ئشلەندى. هايلاو ئوتكەررگە كيلگەن ئيبتەش تارافنان ئاول حوزالنعى ۋولباشقارما داكلاتى هەم سەويت زاكوندارى تۇراهندا حالققا ياۋشلاب ئۇنۇشندرلدى. ئاول سەويتنە يارلى حالقتك تلەگنەه ئيعتيبار ئيتەرذەى ئيبتەشتەرذى هايلاب قالدرلدى.

م. هتيبنى.

منىدا برەر حەيلە بولرعا كەرەك.

ئورگى قيعى ۋولسى، لاعر ئاولى سەيتتنەياڭنان هايلاو ئوتكەرو ئوسـوں 17 نسى عينـواردا ساقرو قاعذى ياذب 18 ندە ئيرتەنگى سەعەت 8 ذە كريديت شىركەتى بيناهندانماينيارعا تيب حالققا تاراتتلاردا يئيلشتى مەكتەب بيناـ ينيذلار. حالقيك كوبهى شونك مەنەن ئالداب قالدى. ئاناهوك ئاولدا تاوشقا ئنيه بولعان 600 كشى بولعالا هايلاو يئيلشن بارى 100-كشى ئوتكەرذى. ۋولستان هايلاو ئوتكەررگە كيلگەن ئەجمييف 150 كشنگە تولدى تيب يئيلشنى ئاچالا، ،ئول مەكتەبكە 150 كشى هئارلق ،ئورندا بوق. منداى هايلاودار ذۇرۋت بولا ميكەنتى؟ يئيلشتا بولوهى.

هايلاو كەميسييەهى ئەذرلەنە.

،ئوسالى ۋولسى، رئساى ئاولندا سەويتتەرگە هايلاو ئەذرلىگى ئايقانلى 7 كشنەن عيبارەت كەميسييە تۇذۇلب، ئوقتئوسى ،كەمسامولـدارـ داندا كشلەر بار. كەميسييە ئەذرلك ئشنە «باشقۇرتۇستان»دا باتلمان تەعليمات بـوينسا قوللانا. يارلى هەم باتراكتار مەنەن ،ئورتا حەللى كرەئتييەندەرذك ذۇيم يئيلشتارن يئياب، هايلاو ذارذك ئەهەميەتن كەرەگنسە ئاڭلاتلـدى. هايلاوذارذك ئوكشلى ئوتووى ئۇمۇت ئيتلە.

و. يۇسۇپو.

ئالدانتراق بلدرمەنتلەر.

تامبان-تانعاور ۋولسى، (بـ-قاناى) قاذماش ئاولى سەويتنە هايلاودار يەذلىگنە ئـوتتى. هايلاوذا رذك ئەهەميەتى هەم حالققا حذمەت ئيتەرذەى كشىلەرذى سەيتتەرگە هايلاو تۇراـ لارندا پارتيا، كامسامول ئويۇشمالارذى تارافنان ئالدانوق تۇشـۇندرب قويلعانى. سەويت (پليـنوم ساستاۋنا 20 كشى هايلانب، پارتيا ئاعزالارى 3، كامسامول كامساموـكالار 5، پـارتيياهذ يارلى كرەئتييەندەر 12 كشى هايلاندى. هايلاو يئيلشندا حالقتك 15 پراتسينتـى، قـاتنشتى. هايلاو تۇراهنداعى يئنشيذلكتەرذەن ۋولباشقارمانك هايلاو كۆنن ئالدانوق بلدرب قويماوى بولدى. شونك ئارقاهندا ساقرو قاعذدارى بر كۆن ئالداعنا تاراتلب، كوب كشى ئۇيذە بولماى قالدى.

«ئع»

بىذك ۋولستا حەبەرسىلەر توگەرەگى يوق.

ئۇفى كانتونى، قرىقالى ۋولسندا ئـاول حەبەرسىلەرى بايتاقتا بولعالا، ،ئوشو واقـتقا تيكلم برگە ئويۇشا ئالماى، تـارقاو حـەلدە ئشلەب كيلەلەر. قايـوئيبر حـەبـەرسىلەرگە: ئيبتەش هين بـاشما گەزيتتەرگەلە هـامان يادئشب كيلەهك، يـەلى بـرگەلەشب، بـاشقا حەبەرسى ئيبتەشتەرذىلە برگە ينيب حەبەرـ سىلەر توگەرەگى تۇذۇب يئبەرەيك، تيەك ـ «ئەلله شول تۇذۇمەك يارار ئينىلە. كـەمەر حەبەرسى ئيكەنى قايذان ،باب ،بۇتەمەك بيت ئەلى» ني ذە شونك مەنەن ئش بۇتە. حـەبەرـ سىلەرذى ئويۇشترو تـۇراهندا پارتييا هـەم ۋ. ل. ك. س. م ۋولكومدارىنا كەگەش ئيتب ئيتب قاراهاك، ئالاردان دا شول ئوق يـاوابنى ئيشتەبەك.

ئوفو ئۇيىنە ئيىەك، كلوبقا نئيەر. كـلوبقا بارب ئاندالا بولماعاس، كـەزە ئاشاعانـەر ئاەرى تيب ئايتراب سەب كيتەرگە تـورا كيلە.

ۋ. ل. ك. س. م ۋولكومـى تـارافنان سئارئلا ئۇرعان «ماياق» ئيسملى ئايلىق ئستيقا گەزيتەهى 26نسىيل بشاريدامـورعىا سەب كيلە ئينى، هەذر ئينذى، ،ئولدا يوق.

26 نسى ،يل ئيبون ئايذارنـدا ۋولس باشقارماەى ئرگەهندە «ئوسقون» ئيسملى ئايلىق كرەئتيەن ئستينا گەزيتەهى سئارئلا باشلانـ عانى. برنسى نوميرى سئارئلوعا هەذر 6-7 ئايذار ئوتب كيتهەلە، قاياتتان سقتانى بوق ئەلى. حەبەرسىلەر ئستينا گەزيتەهندە يافقدان قانىشب ئشلەمەوذەنمى، ئەلله ريـدكالليگييه ئشلكيذ بولوذانمى؟ ني سەبەب مەنەن تۇقراب قالعانىر، بيلدەلى توگل.

قتقامى: پارتييا هـەم ۋ. ل. ك. س. م ۋولكومدارى تارافنان ۋولس دەومەلـندەگى حەبەرسىلەر ...

ئستينە گەزيتەهى تابا ئالماى ئاپتىرايذ.

ئەيتوذەرلنە قاراعاندا، ۋولس ئـوذەگندە سئارئلا تۇرعان ئستينا گەزيتەهى توقرايذ ...

[illegible]

بل ئش حانا. هيس بر حەبەرسى ئوذىنك حەبەرسى ئيكەنلىگن يەشرگە نـيبش توگل. تيك ئانك يەشرن قول قامماهىعنا يەشرن بۇرتۇلە.

«باشقۇرتۇستان» گەزيتەهى حەبەرسىلەرذەن باتراك ئيذريسۆ نيزامى.

بلدرودەر.

شەمبى كۆن ـ 5 نسى فيۋرال، سەعەت 6 لا، سەۋيت هەم ساوذا ئشسنەرى (ئەووەلگى كينو ـ كامموناز) يورتۇندا. ئوفى دەعريدەر ئاكتيفتنك كيڭوذەگى يىلمشى بولاساق. قارالاساق مەسئەلەلەر.

1. توگەرەكتەر ئوسـوں پراگراممالار (هادى كيابيەك داكلاتى).
2. قالا دەومەلىندە پراپاگاندا (ناوجنى‌ميتاـ ديچيسكى ساۋيت پلانى).
3. ئاعيداعى ئشتەر.

يئيلش قا توبەنددەگى ئيبتەشتەر كيلرگە تئيش:

[illegible]

«ماكلير»

... بىذك ئاولدا، حيسمەت ئيسملى كشىنك ...

شەحشى سيكريتار تۇتووى باشتا بيك عەرەب ...

حۆرمەتتك هەلەكەتى ناذان بولوونداسوتىـ كى، ،ئول، ئەلشەى ۋولسى، ،مويىسى ئاولى بالنيتساهندك دوحتـرى، بديع كـارامزين شيكلى «مەدەنى» هەم 1919 نسى يلدان بيرلى پارتيالا توگل.

تيكەن هەم هەر كم ئوسـوں قويلعان نەرـ تيبتى «بيرتنە يتكرو» تلەگى مەنەن، شولوق بالنيتسالاعى فيلشرينەگە ئويلەنرگە بولا، لەكين، كارامزينك ئاسق يۇذن كورگەن فيلـ لەشيريتسە، باشقا بالنيتسەگە كيتە، ،بـل ...

[illegible]

باشقۇرتۇستان حذمەت حالق كاميسارلىنك قارارى.

(1927 نسى يل 25 نسى عينوار، №557)

باشقۇرتۇستان حذمەت حالق كاميسارلىعى بۇتە باشقۇرتۇستان پرافسايوزدار سەويتى مەنەن كيلشب س. س. س. ر. حذمەت حالق كاـ ميسارلىنك، يلدك هالقن واقتندا ئاسق‌هاوالا ئشلەو تۇراهندا 1923 نسى يل 19 نسـى ديكەبرذە سعارلعان 189 نسى نوميرلى‌قارارىـ نا (حذمەت حالق كاميسارلىنك 1924نسى يل سقعان 1 نسى نوميرلى ئيزۋيستيەهى) بيناەن قارار ئيتە:

1. ئـاسق هاوالا ئشلەوسىلەر ئوسوں:

1). هاوانك هالقنلق‌تسيلسييه گرادسنيكى بوينسا نولدەن توبـەن 15° تـەن 30° قـا تيكلم هالقن بولعاندا هەر 50 مينوت ئشتەن هوك 10 مـينوت يلـنو ئـوسـوں ئشتى توقتاب تۇرۇرعا.

...

لسيه گرادوسنيكى بوينسا نـولدەن توبەنگى 25° تان هەم يذاهذ كۆنذە 30° تـان توبەن بولعـان كـۆنذەرذە ئشتى بۇتۇنلەى توقراتورعا.

ئيشكەرمە1: س.س.س.ر حذمەت حالق كاميسارلىنك 1924 يل‌نسى 11نسى فيۋرالدا سعارعان 328-58 نوميرلى قارارى بوينسا، ،يل پونكتنك ... ئشلەوسىلەرگە (...) هەم مۇئەسسە، پريدپرييه شولاى‌ئوق حوزالقتارذك ... هاقسىلارننا (ئسنورزدارعا) ...

ئيشكەرمە 2: ئاسق هاوالا ئشلەوسىلەر ... رنذارذاعى پريدپرييەتيەلەرذك ... ذامستلارى بولعالار هەم ئالارذاعى توقرانوذارى بۇتە پرائيزۋودستۋنى تـوقراتوذاى بـولعا (شاحتا هەم رودنيكتارذك ئوتنەگى ئشتەر ...

[illegible]

ئيعلان.

بۇگولمە كانتونداعى بۇتە ئشتەرذك بارشى هەم ئانداعى تۇرلى حەبـەرذەر مەنەن تانىشب تۇررعا تلەگەن ئيبتەشتەر، بۇگولمە قالاهندا ئاذناعا بـر تاپقر سەب كيلە تۇرعان «سابانچى» گەزيتەهندە ياذذلعذ.

ياذذلو حاقى: بر ئايلق 20 تين، 3 ئايلىعى 55 تيين، 6 ئايلق 1 هوم، بر يللق 1 هوم 68 تيين.

ئەدريس: Г. бугульмо, ред. газ. «Сабанче»

باشقۇرتۇستان دەولەت تيياترندا

دەولەت تروپپا ئەرنيستەرى تارافىنان فور ئەذرلكتەر مەنەن برنسى تاپقر تـاماشاعا قويىلا مەشهور ،ئورث شاعيرلارثنان ليرمونتىف تارافنان ياذلعان شەرق ليگيندراهى باكو، كافكاز تيياتر ئويىرالارثنان ئيك برنسى ،ئورن تۇتقان ئەثەر:

يرسى سەيياح

(عاشيق عەريب)

موزيكالى دراما كەريم ئەميرى‌تەرجەمەهى، 5 پەرذەلە.

،ئوين باشلانا كيس سەعەت 8 ذە

باش رېژيسسيور: مورتازين.

بارذامسى: نايپۆ، ئادمينسترانور، لاتيپۆ، ئافيشالارذى قاراعذ.

واقتلى مەسئول مۇحەررير: ت. كەليموللين

Вр. отв. редактор Т. Калимуллин.

Уфа, Типо-литография «Октябрьский Натиск».

Башглавлит №606

پارتييا تۇرمۇشى.

XI نسى پارتييا كانفيرېنسيەھى نەمە ئەيتتى؟

1. پارتييانڭ ئسكى ئشتەرى نورا- منا.

ئاۋل حوژالىعى ھەم كاپيراتسيىا.

بورىلەر مننەن كورەشو ئۇسۇن 50 مڭ ھوم ئاقسا بيلدەلەنە. بورى ئولترۇسىلەرگە بولەك سوماھن ئارتترو سارائى كورئلە.

بورىلەرگە قارشى ھوعش.

كوڭللى بولو.

ھولتاى ماى ئەرتېلى يۇمشاق ئشلەگەن.

ئۇد ئارا ياردام كەميتەتتەرى ئشلەمەي.

ئيمندەگەن ھنيردارىنى قالايت بنا. ونان بندرەرگە؟

بايدار قورايىنا بنيى.

ئاۋلدى قار باسئى.

ئاۋل كاپيراتيۋتارىنڭ ئشتەرى نورا. ھندا ھەبەردەر ياڭب تۇرئىعا!

ئاڭ - بلم.

كيتاب مننەن فايدالانوڭى يولعا قويارعا كەرەك. (1)

ترپىب ئشلەگەس.

ئاكتوڭئى قانئاشوڭرى ئوڭوئلە.

بوڭ تە ناچساتاتارعا!

باشقۇرت ئشسىلەرى يوق.

كتوسىئلار حىدمەتى تورامدا تەوگى زاكون.

دوگوۋۈرگە ئەرمەلەر كورمەتئلە.

سەۋيەتتە سايۇزندا.

1 ميليارت 999 ميليۇن بۇت كۇمۇر.

[illegible]

سيت ئيلدەرگە شەكەر سنعارو.

[illegible]

يەنلك تېرلەرى ئەدرلەو ئشتنه.

[illegible]

ياقى بيلدەلەۋدەر.

[illegible]

باكۇ يەرمىنكەھى.

[illegible]

تاۋار حاقن ئۇشۇرو يولندا.

[illegible]

تۇقو ئۇيى مۇدىرلەرى ئسىزدى مارت ئاذاعندا بېتلاسالار.

[illegible]

مينالىستار دىلىگاتسىيەھى بېرلىنگە كىتتى.

[illegible]

— باشقۇرتۇستان ئيلندە —

تاشلى ۋولسى ئاگرانومهد يەشەى. يانعندان 4000 هوم زارار. قپساق ۋولسندا باشقۇرت ئشسنەلەر يوق. ئارعاياشتا قالندار كوبەيە.

ئاگرانومهد يەشەيد.

باشقۇرتۇستان ئيلندەگى باشقا ۋولستارذا يەشەگەن حالقتار ئاگرانومدان ئالعان كەڭەشتەرى منەن تەزريبە ياعاب، كورگەن فايدالارن گەزيتەلەردە يازب تۇرعالاردا. بنڭڭ تاشلى ۋولسندا ئاگرانوم بارلعن بلمەيەى. ئاول حالقى ئاناڭ نەمە، هەم نيگە كەرەك ئيكەنندە بلمەيدەر. بنڭڭ ۋولسقالا بەر ئاگرانوم قويلب، ئاول حوزالعن كوتەرو تورالهندا دۇيم حالق ئاراهندا ئاڭ-بلم تاراتيا باشلى بولو ئيڭى. ئە. ح.

شيركەت ئشى پلانهد بارا.

تاشلى ۋولسى، ئاللابيردى بورس شيركەتى ئيداراهنا ياكنان هايلاودار بولب ئوتتى. هايلاو واقتندا ئيدارانڭ داكلاتنعا قاراعاندا بل شيركەت 3000 هوم زارار ياعاعان. شيركەت ئاعزالارى ئيدارانڭ ئشن تيكشرگەندەن ئاذاق، ياڭى ئيداراعا ئوذذەرنڭ ئشانسلى كشلەرن هايلاب قالدرذلار.

لەكين بل ئيدارا ئاعزالارلا يونيفەرەك بولب سقتى. شيركەت تاراقنان يئيلعان ئيگندى نۇيەتب، 40 ساقرم ئاللاقناعى كەشيرين قالاهنا ئالب بارعالاردا ئوتكەرە ئالماى ذور راسحوت تۇتب كيرى ئالب قايترعا مەجبور بولدلار. منداى ئشتەردى ئالاعايماعىا تۇتب ئشلەمەى، بيلدەلى بر پلان بوينسا ئشلەرگە كەرەك ئيڭى. ئاعزا.

ئۇتنهد ئيمتنگەيد.

قالقاش ۋولسى، قابق قوش ئاولى گراژدانىدارنڭ بئيل هوققان تيذە كنەرى ئوذلو كيڭ يامەردار ئارقاهندا كيبەەى هنولانب توكب قالدى. حۇكۇمەت تاراقنان ئۇتندا بيرلمەنى. حەذر ياعەرذارنا ئۇتندارى يوقلقتان بيك ئيمتنگەلەر حالق ئادىار-قۇرالارن بۇدۇب ياعا باشلانى.

ئۇدبنڭ يادامى ئورماندان ئۇتن بيرلين ئيڭى. كرەتيەن: ساتوچين.

ئارتقا تابان كيتتى.

ئۇتشاق ۋولسى، ئيبراهيم ئاولى يارذام كەميتەتى 25 نسى يل باقشنعا ئشلەگەنگە بارلى حوزالقتارعا باتلقتا يارذامدا كورهەتكەيدى.

26 نسى يلدا سقفاس ئشتەرى هورهت- لندى. ياذ كۇنى ئيكن هەسكەن واقتقا ديسەتيەنەدە 7-8 بۇت سەسمى ئورندا 2-3 بۇتقا بۇيذاى سەسكەنلكتەن ئوتمەى قالدى. حەذر ئيندى يارلىلارعا يارذام ئيتو توگل ئوذذلە بۇتەرگە ياقلانىقان. بنيلعى ئشى منەن ئاول كرەئتيەندەرن يارذام كەميتەتنەن بۇتۇنلەى ئاللاشتروعا سەبەب بولدى. هايلاو واقتتارندا منداى ئشتەرگە تەراق ئيعتيبار ئيتەرگە كەرەك ئيڭى. سەنسكى.

ئاوروذار منەن ناسار قيلانا.

بەلەبەى قالامنداعى 2 نسى سەۋيت بالنيتساهندا حەزمەت ئيتوسى سيماقوتۋا ئيكەن حەزمەتنى ئاوروذار منەن بيك ناسار مۇعامەلە ئيتە. ئاوروذارذڭ ئاشاعان ماوت-هابالارن يوماى، ئوذذگند يتولەت، مين هنڭڭ پاسوداعنڭى يتوارعا ئەبەزن توگلەتى، بلعا بر ئيكى تابقر زاميچانيا بولهالا، ناسار حەزلقن تاشلاوذى ئوپلابتا بيرمەى. منداى ئوذ وازيفامن بلمەگەندەرذى ئشنەن بوشاتب، ياقشراق كشنى قويارعا كەرەك ئيڭى.

ئاوروذار منڭ ئورندان سعارلوون موراينار. ئاوروذار ئيسمنەن: راساى.

يانعندان 4000 هوم زيان.

16—17 نسى عينواردا بەلەبەى قالا سەۋيتى بيناهى يانعاينى. تيكشروذەرذەن هوڭ زيان 4000 هومدارعا بارب يتە. بۇرتنڭ ئوذى يانماهالا ئسندەگى ميبلەر هەم باشقا نەمەلەرى ياب بۇتتى. ئارحيف هەم كەرەكلى داكۇمينتتار ياندان هاقلانب قالدى. «كراساى باشكيريا» گەزيتەهندە كانتون باشقارما بۇرتنلا ياندى، تيكەن حەبەر بوش. سۇنگى كانتون باشقارماهى بۇرتى منەن قالا سەۋيتى ئاراهى بر ساقرم ساماهى ئالشقتا ح. راساى.

هۇوق 40 گرادۇسقا يتتى.

تۇنگەور ۋولسى دەومەلندە (پلاير) 10— 8-9 نسى عينواردا بيك قانى هئوق بولب، 40 گرادسقا يتكەن واقتتارى بولدى. توكب ئولگەن كشلەر، مالدار حەتيد گنە.

«تونگەورسى»

باشقۇرت ئشسلەرى يوق.

بيلاريت حولوق تۇذەتو بۇرتى كەنسەلەريەهندە باشقۇرت، تاتارذاردان ئشسنەلەر بولماو ئارقاهندا، باشقۇرتسا يازلاب كيلگەن قاعەزذارذى تۇشۇنە ئالماى كوبكنە ئوگايەلقتارعا ئوسرايدار. مەسەلەن: ئوسالى ۋولسى، سەفەر ئاولنڭ عيباديف زەكەريانى، 5نسى نۇيەك حالق مەحكەمەهى تاراقنان، ئوس ئاپعا مەزبورى ئشكە حۇكوم ئيتب. ئيركنەن مەحروم ئيتمەنكە، قاراول ئائنندا ئوتماو شارت ئيتلەلە، پريگوۋر باشقۇرتسا يازلعانلقتان، ئاڭلاى ئالماى، ئيكى ئاى قاراول ئاتندا ياب تۇتالار. شولاي ئاحون ئاولنڭ حەبروللين نيكەن كشنى قاتى ئيزالەتسييەنەن باشقا ئيركنەن مەحروم ئيتەرگە بولهالا، قاتى ئيزالەتسييە منەن حۇكوم ئيتلگەندەر تەمەمنە ياذب قويالار. ئوسمانعەلى ئاولنڭ تاهيروف ئيگەنذى، كۇنى تولعاس قايتارماى 10 كۇن بويى تۇتالار. مفىي ئوسون بل كشگە 10 هوم تولەرگە مەزبور بولدلار.

منڭ هنماق ئوگايەزلقتاردى هاناب بۇتورلكتە توگل. شولاي بولهالا باشقۇرت ئشسنەلەرى قويوذى باشتارنالا كيلتورمەيدەر.

«باشقۇرت بالاهى»

قالندار كوبەيە.

موكەمى ئائيذاردا ئارعاياش ۋولسندا قن بيرو، قن ئالو، قالندار كوبەيب كيتتى. قايهى-عنا ئاولعا بارهاڭدا يوى ياهاو، قوناق، ئسكى مەزليستەرى يتولب يانا. بنيل بيگرەكتە قنذارذى قالقلاب ئالو مودا ئيتب كيتتى. منداى ئيل قورتقوس مەزليستەرگە بيگرەكتە بنڭڭ يارلى-يابايعىلار قاتناشب، بۇلۇب بۇتەلەر. مەسەلەن يولتراق تاولندا قالقا ئلعى يارلى حالقتار قاتناشب، حانتا كەرتە قوراهى يوق، ئوبى ينمرئلر كەتۇرعان، ئيشك ئالدنا ئات يولى ئيممەگەن حەبرزامان ئيگەن كشنگە هەتام قاتناشتى.

منداى قالندارعا قاتناشقان حوزالقتار ئيك كەمندە 10 هوم راسحوت تۇتهالا 15 بۇرت حوذاهنا 150 هوم بولب تۇشە. بل ئاقسالار 45 ئويذەنگنە عيبارات بەلەكەى ئاولدار ئوسۇن فايدالى ئورنعا تۇتۇلعا بەلەكەيكنەبولهالا بر تۇزانى كەمتر ئيڭى.

بنيلعى يل هنماق ئاشلقتار يەشل بولب، ئسنراحاواى، ئالوڭ تولەرگە ئاقسا تابا ئالماعان واقتتا منداى قالندارذڭ كوبەيب كيتووى ذور ئافەت بيت بول. «ئوقو»

يەشتەرگە بل ئش كيلشمەى.

حەبيبوللا ۋولسى، ئاقيار ئاولى بل نيرگە ئلگەرئنەن ئوك ئاللنعى ئاول ئيتبلنى منذا ۋولباشقارما، هاولق هاقلاو، ئوس ئوتو نوستلى مەكتەب، ئاگلى يەشتەر، كلوب ئيزباچيتالنالار بار.

لەكين چيتالنالارذا هيسبر كشى ئيلتورلق توگل هئوق، رەمونت ياقالعان ناسار ياتقانلقتان ميسنەردگنە [illegible] يوق، يوتن ئەرەمگندە بولا. كلوبتا شولاي ئادان-منذاهنا هيس ئشلەنگەن بولهالا بالسق كۇيگە ئولتترا. ئاندا كوبنەن بيرە كشلە ئيگەنى يوق. بۇذاقلى. كلوب [illegible] ياعى ئشەكى ئدەم تيذەگى منەن قاپلانعان ئاولدا 60 لاب كاماسمول، 40 لاب [illegible] هەم باشقا ئاگلى يەشتەرذڭ منداى [illegible] يۇرتتارئنا رەمونت ياهارعا، ئانى يللنب [illegible] ياعى تاذارتب يۇس ئاڭ-بلم بۇرتتارى [illegible] ئيندروذى ئيتەرئنەلە تۇشۇرمەى [illegible] عەمو ئيدئلرلاك توگل. يەشتەرى ئشلەو بلمەعدەلەر، ئيسماهام قارتتارى-پارتيا ئاعزالارى يول كورهەترگە كەرەك ئيڭى. باذارسى.

يارذام ئيتوسى يوق.

ئاذناى ۋولسى، مرذاش ئاولندا بر ئورمان ئشسلەرى سايوزندا 40 كشى ئاعزا بولب تۇرا. بلارذڭ 37هى باشقۇرتتار، 3 [illegible] ئورتتاردان، ئوشو كۇندە ياللانب ئشلەوسالا 10 كشى. قالعاندارى ئشيندەر.

بنڭڭ ئاذناى ۋولسباشقارماهى يانندا بير-ئورمان ئشسلەرى سايوزى ئوشو كۇنگە تيكلم نوذولمەگەن. شوعا كورە بيرگە ۋولسى باتراكتار سايوزى قاراماعندا تۇرا ئە. يېرگەندەن بنڭڭ نيرەگە بر كشلە كيلب بنڭڭ ئاول باتراكتارنڭ حەلدەرنە كيلب قارعان كشى يوق. ئاڭانيوڭ بيرگەندە باشقارما ئشسلەرى ئلعى ئورت بولعانلقتان بنڭڭ حەلگە ئيعتيبار هئ كوذ منەن قاراين [illegible]

باتراكتار ئاراهندا گەزيتە ئالدروسا [illegible] يوق، قنل مويوش، ئيزباچيتالنا ئاشلعا [illegible] بولهالا هيسبر بيرذەن ماددى يارذام بولماعا [illegible] قورى ئيسمگنە بولب قالدى.

بوعارعى سايوز ئورگنداردى بنڭڭ حەلگە ئيعتيبار ئيتيڭدەر ئيڭى.

باتراك ح. دەولەتشين

تاميان — قاناي كانتوندا يەر تۇذو ئشتەرى.

(باشقۇرتۇستان ئۇلكە يەر تۇذو ئشتەرى حالق كامىيارلەعاتىدا تۇتاش يەر تۇذو ئشتەرى ئيداراهى تاراقتان تاميان-قاناي كانتوندنڭ يەل ئشتەرئڭ بارئشى تۇرا. منداي داكلاتنان)

[illegible]

راسحوتتارذى تيكشرو؛ ك) ئاتلدان ئەذرلەى تۇرعان پرايكتتارذى ئشلەو؛ ز) قاعيذەلەرقويو-تەرتيب تۇذو.

4نسى تۇركوم-ئيك موكەمى پرايكتتارذى تۇذو، ئالارذى ئشكە ئاشرو، داكومينتتار بيرو هەم كوسمەى تۇرعان دەولەت مۇلكتەرنڭ ئيسملكتەرن تۇذو.

1926نسى يل ئش پلانندا نەوگى ئوس تۇركوم پلانى برلنە يتكروگە تاميان — قاناى [illegible]

كوبەلەك-تيلەو ۋولسندا باشقۇرتتارذا 5.6 ديسەتينەنەن 38 ديسەتينەگەسە، ئورئتاردا 7.3 ديسەتينەگەسە تيية.

تاميان — تانعاور ۋولسندا باشقۇرتتارذا 13 ديسەتينەنەن ئالب 37 ديسەتينەگەسە تيية. بر ئوتارذاعنا 324.2 ديسەتينە؛ ئورئتاردا 4.2 ديسەتينەنەن 14.6 ديسەتينەگەسە تيية.

ۋولستاردا ميللەت ئايرماهنا قاراعاندا بەن ئيتەى:

	تيپتەر	باشقۇرت	ئورث	تاتار	هەم	باشقالار
تونعاتار ۋولسندا	146	6277	4731	–		3
ئۇچالى	10800	974	1980	16	ميشەر	2236
كوبەلەك تيلەو	–	11273	171	–		–
تاميان تانعاور	–	10216	1975	–		15

بل حالقتارذڭ ئيقتيسادى ياقتان حەللەرى بنلاى تۇرا: يترگە بايلقتا باشقۇرت حالقى ئيك ئالدا تۇرا (بۇرت باشنا 50 ديسەتينەنەن ئالب 91 ديسەتينەگە تيكلم يتلەيدەر). ئوشونڭ منەن برگە تۇتاش يتر تۇذو باشلانعان ۋولستاردا بارلق ميللەتتەرگە قاراعاندا يارلراق بولعان حالقتا باشقۇرتتار. بيگرەكتە ئۇچالى ۋولسى باشقۇرتتارى ئيقتيسادى ياقتان توبەن تۇرا. بنڭڭ سەبەبى ئوشو: بل ۋولسنڭ كليماتى (هاواهى، يترى، هووى) پوچواهى ئاول حوزالعنى منەن بولوعا فايدالى توگل.

يترگە ئيك بارلى حالق، ئورث حالقى، (ئالارذڭ يترذەرى بۇرت باشنا 14 ديسەتينەنەن 27 ديسەتينەگەسە) ئالار ئيقتيسادى يالنان (بايلق ياعنان) ئيك كۇسلى حالق؛ بيگرەكتە تانعاور ۋولسى ئورئتارى بل تورالا ئايرم ئورن تۇتالار، ئاندا مۇگوذلى مال هەم ئواق مال ئاترا ئوسۇن يتر كيك-ئيركن.

يتر باعنان ئورتا بولعان تيپتەر حالقى ئاول كۇن كورشى باعنان ئورئتارعا ياقن تۇرالار.

بردە ياگاشمابسا ئيتب بولا: ئورث حالقنڭ كۇن كورشى تيذلك منەن ئالعا بارعان حەلدە، باشقۇرت حالقى بيك ئەكرنلك منەن بارا، هوعشقا تيكلم بولعان ئيقتيسادى حەلگە ينوگدلە باشقۇرتتارعا ئالت ئەلى. بنڭڭ دۇرۇئلكن كورهەتو ئوسۇن تانعاور ۋولسى تونەكەو ئاولنڭ ئالتارى هوعشقا تيكلم بولماندڭ 4 پراسينتناعنا يتە.

ئاول حالقنڭ ئيقتيسادى ياعن مۇيلەگەندە منا بل حەلدلە ئيشكە ئالب كيتەرگە كەرەك: ئيقتيسادى ياقتان حالق ئيكى قاتلاوعا بولنە بارا، بل تورلا تانعاور ۋولسنداعى حەل بيگرەك هاراكتيرلى، ئاندا بر ياقتان يتر ئيركن بولهالا، كوبرەك حالقنڭ ئاتى يوق (ئاتهد حالقتڭ حيسابى 45 پراسينت قا يتە، هئيرهدذار 16 پراسينت قا يتە) منا بل حەل بر تورلى كشلەرذڭ ئيكنسلەر حيسابنا بايوولنا سەبەب بولا. ئوشوڭا كورەلە تانعاور ۋولسندا 2 پراسينت كولاكتار عونسورى، شولوق واقتتا ئاولنڭ 16 پراسينت مالهد، ئاشلق سەسمەى تيك كۇندالك ئشتەرذى ياللانب ئشلەب ئاماق تويترا.

2نسى، 3نسى تۇركوم ئشتەرگە كيلگەندە 1926نسى يل ئسندە ئاناى ئشتەرذى 4 ۋولستالا يترلە يتكرب ئوترو مۇمكين بولمانى. منگابردەن هاولارذڭ ناسارلعى سەبەب بولهالا، ئيكنسەن قورالدارذڭ ئولگورمەوى سەبەب بولدى.

شولايذا كيك مەعنەمى منەن تۇتاش يتر تۇذو، يتر منەن فايدالانوعا هەم ئاول حوزالعنى كوتەرئلوگە بيك ذور فايذا كيترەسەگن ئيعتيبارعا ئالب، ئشلەنە تۇرعان تۇبەكنەرگە ئيكى ئاگرانوم ئيكى تيحنيك يبەرلدى.

بل بلكستەرذڭ ئشتەرى هوذۇمتەهندە:

1) تانعاور هەم تيپتەر ئوحالى ۋولستارنداعى ئاول حوزالقتارى تيكشرلب، ئويرەنلدى. ئالار ئاول حوزالعى تۇبەكنەرئنە بولندلەر.

بل ۋولستارذڭ كليماتى هەم پوچۋالارى تيك ئيگن ئيگوگەگنە كوسوگە مۇمكينلك بيرمەى، ئالاردى بر نيسە تۇبەكنەرگە بولرگە تورى كيلە: ئوشوڭا كورەلە ئالار ئوس تۇبەككە بولنگەندەر: مال ئاترو تۇبەگى، مال ئاترو منەن برگە ئيگن ئيگو هەم تيك ئيگن ئيگو تۇبەگى.

2) بل ۋولستارذڭ ئاولدارن ياقشرتو تۇراهندا حالق منەن ئەگڭەمەلەر ياهالعان (كوپرذەر تۇذو، يولدار تۇذەتو، مو سمستارن تۇذەتو، قويۇلاردى قاراو. هاذلقتاردى تيكشرو كوك ئشتەر تۇراهندا ئەگڭەمە ياهالعان).

3) بل تورالاردا حالق تاراقنان تلەكتەر بلدراكەن:

4) تانعاور ۋولسندا بل تورالاردا ئورنەك ئوسۇن منا بل ئشتەر ئشلەنگەن: 1) ئۇتلاب شيشمە قارالعان (ئالارذڭ سنعا تۇرعان يېرذەرلندە بورالار تۇشۇرلگەن، ياڭى باررعا يولدار ياتشلانلعان، 2) بيش كوپر ياهالعان؛ 3) بيش ئورندا يولدار ياتشرتلعان؛ 4) يلعالار تۇذەتلگەن؛ 5) يارداد نعملعان.

منذا منلا ئيتب ئوتەرگە كەرەك. تۇتاش يتر تۇذۇگەندە مال ئسرە تۇرعان شيشمەلەردى ياتشرتوعا، يولدارذى تۇذەتوگە. ماذاتى بيرذەرذى كيپتروگە حەزەت بيك ذور.

موكەمى ئش (هاذلقتاردى كيبتىرو) بير مايذانى كيگەيتو ئوسۇن ذور فايذا كيترەسەك. بيك ئەذ ئولوشن ئيعتيبارعا ئالماعاندا ئاول حالقى بيرذەرذى ياتشرتو (ئەرتيبكەهالو) ئشنە بيك ياتشى قاراينار. قايهى بر ئاولدار ئشلەو ئوسۇن كەرەك بولاساق نەمەلەردى يتشتروگە وەعدە بيرەلەر. قايهى بر ئاولدار ماتيريالدار بيرە ئالهالاردا بوش ئشلەوسەلەر بيرە ئالمايدار، قايهى بردەرى كيرلهسە ئشلەرذى بيرە ئالهالار ماتيريالدار بيرە ئالمايدار.

شولايذا ئەلى بل تورالا تاميان قاناي كانتونى بيك ئەذ ئشلەگەن.

تۇتاش يتر تۇذو ئشلەنە ئايرم كشلەردەن باشقا قارشى تۇروسلار يوق، كيرلهسە ياليى بل ئشنى بيك ياقشى قارشى ئالالار، بل تورالا كەرەك بولعان يارذامدى قلعانايدار. تيك بل ئشكە كولاكتار منەن قايهى بر موللالارعنا قارشى تۇرالار.

تۇتاش يتر تۇذو ئشنەنە حالقنڭ كەرەك-چلنب قاراعانلعەن منذا بل قاكتتار ئاەدق كورهەتە: بل تورالا ئەگڭەمە ياهاو ئوسۇن بولعان بنيلشتارعا حالق تيذ هەم كوب بولب بنيلا:

مەسەلەن 85 ئەگڭەمەلە 2817 تيڭلاوسى بولعان هەم 159 داكلاتتا 6968 تيڭلاوسى بولعان، ئانان باشقا تۇتاش يتر تۇذو تورالهندا داكلاتتارعا 217 كشى كيلب ئايرم سوئالدار بيرگەندەر.

شولايذا بنيل ئشلقتارذڭ ئوگماوى يتر تۇذو ئشنەلە بر تيكلم كوگلەرذى هوونقان.

ئيدارالاعى مەعلوماتتارعا قاراعاندا زيملەميرذەرذڭ مۇنەسەبەتتەرى، قايهى بر واقيعالاردى ئيعتيبارعا ئالماعاندا، قەنەعەتلەنرلك.

يارلنلارذڭ يتر تۇذو ئشتەرن باشقارو ئوسون 153503 هوم يبەرلگەن.

ئيندى كيلەسەكتە تۇتاش يتر تۇذو ئيداراهى ئوشو ئشتەردى كەرەكلى هاناى:

1) كيلەسەك يلداردا يترتۇذوشن تاميان-قاناي كانتوننا كوسەيترگە. بل بيگرەكتە ئوشونڭ ئوسون كەرەك:

كانتوندا يتر منەن فايذالانو تەرتيبهد، ئاولدڭ حەلى كشلەرى يترذڭ تۇتاش، تور كيشەگى منەن فايذالانالار.

2) تۇتاش يترتۇذوئشنڭ حاتن بۇتەنەمەدە حۇكۇمەت حيسابنا كوتەرتورگە كەرەك. بل بردە مۇمكين بولماها، ئيدارا هۇراعان ميقدارذا كريديت ئاسارعا كەرەك.

3) بنلارذڭ برهنلە مۇمكين بولماعا، يتر تۇذو ئشنە يتەرلك ئاقسانى حالقتان نيسيك ئيتب ئالو بولدارن كورهەتەن ئيڭى.

4) تۇتاش يتر تۇذو تۇبەگندە ئشلەو ئوسون يتەرلك دەرەۋەلە بورسقا بيرلين هەم ئوشونڭ ئوسون يتەرلك ئورمان بيرلين. ئورماندى قشتانوق ئيذرلەب قويو مۇمكين بولهن ئوسون، ئاڭا حەذردەن روحسەت ئيتلين.

5) ئورث حالقنڭ بيرى ئيذلكنى ئيعتيبارعا ئالب، ئالاردى قەنيمەتلەندروذى كوذ ئالدندا تۇتولين. ئالاردى قەنيمەتلەندرو كوب واقتتا ئورمان فوندى حيسابناعنا مۇمكين بولاساق.

6) تاو-ئورمان تۇبەگندە ئشتەرذى ئالب بارو مەسەلەهەن حەل قلو.

زاولى ئاولدار، بيگرەگى ئورنەككە ئالنا تۇرعان ئاولدار، تۇتاش يترتۇذوذەن ئالارعا بير بولب بيروذى كۇتەلەر هەم كانتون، بير تۇذوسنڭ فيكرن بەيان ئيتووى منەن تۇتاش يتر تۇذوگە ئومۇتلەنب تۇرالار. حەلبوكى تۇبەكنەردە بيرمنەن فايدالانوذى كيڭە يتك ئورمان فوندى حيسابندا عنا مۇمكين بولاساق. ذۇرۇت: يتر تۇذوذەن ئاول حالقنڭ كوتكەنى بر بيرمنەن فايدالانوعنا توگل [illegible] كورب ئورتوذى تالاب ئيتوۋذە ئيتە [illegible] مۇمكين: ئوتار بولب ئوترو، ئورماندارعا [illegible] ب ئوترو بتەملە ئوشوڭا ئيتە. قايهى تۇبەكنەردە تۇتاش يتر تۇذو تيك ئشلم [illegible] ئورمان بيرو ئورەوشندە گنە بولارعا مۇمكين [illegible] نيسون تيەك ئاناى بيرذەردە حالقنڭ كەسبى — ئورمان كەسبگنە بولا.

7. ئورمانداردى ييرفوندنا هەم ئورمانذاعى حالققا بيرومەسئەلەهەن ياكنان قاراتر كەرەك: سۇنگى قايهى بر ئورندا بير فوند [illegible] بيرلگەن ئورمانداردى ئالوذان حالق باش تارتا. هەرحەلدە ئورمانداردى بيرو ئورمان هەم بيرو فوندى كوذيكسن قەنيعتلەندرمەى.

قايهى بر ئورندا بير فوندتنا شوندا ئورماندار بيرلگەن، ئالار ئاول حوزالعنا هيس تۇرلە يارامايدار.

تاعنلا ئورمانداردى حالققا بيرونوراهندا بيك نق كوذگە بەرلگەن يتشيذلك - بر داچا برنيسە ئاولعا بيرلوودلر، حالق ئاناى واقتتا ئابتراب قالا. ئالار ئول داچانڭ قايهى ئۇلە بيرلگەن بلمەيدەر.

ئوشونڭ ئوسوندە تۇتاش يتر تۇذو تورهندا ئورمانذى حالققا بيرومەسئەلەهى باكنان قارالورعا تييش.

ئورمانداردى ئوقو حەذرگى كۇندە تەرتيب بارا.

ئەگەر ئورمانداردا ئورماندار حەذرگى كووك تەرتيبهد قرقلهالار، كيلەسەك 10-20 ئسندە ئشكە يارامان بيرحيساپ تاقتا 50000 ديسەتينە ئارتقان بولا.

ئوشونڭ ئۆتتۆنە بل كليماتى ناسار [illegible] مروعا تاعنلانق يارذام ئيتەر.

هادى سەعدە [illegible]

Пролетарии всех стран, соединяйтесь!

Адрес: ئەدریس:
Вол. Дер.
фам. Имя
Волостная почта должна заполнять полностью

بۇنه مولیا پرالیتارداری بزرك بیڭگز!

باشقۆرتۆستان

Bâŝqortostan

ۋ. ك. پ. (ب) نڭ باشقۆرتۆستان ئۆلکه کەمیتەتی هەم باشقۆرتۆستان ئۆزەك باشقارما کەمیتەتی گەزیتەهی.
Орган: Вашобкома В. К. П. (б) и Ц. И. К. а А. Б. С. С. Р.

ئیعلان حاقی. پیتیت یولینا ئالداعی بیتته 30 تین، برنسی هەم ئورتا بیتتەرزه 60 تین، سیتقالائیملانداری 100 % ئارتق.
کانتۆر اهم ئیدارانڭ تیلیفون نومیری 283

گەزیتەنڭ حاقی. «باشقۆرتۆستان» بر ئایعا 30 تین، 3 ئایعا 85، یارتی یلعا 1-60، بر یلعا 3-40.

ئیدارا هەم کانتۆرانڭ ئادریسی. Уфа. ул. Зенцова №26 „Вашкртстан,,

№ 15
فیۋرال. 5
شەمبی.
1927 یل.
ئایرم نومیری 5 تین.

بۆ نومیردا: سیت ئیل هەم سەۋیتتەر سایوزندا.
مەقالەلەر: 8 نسی مارت کۆننه ئەدرلك. قالا سەۋیتتنه هایلاۋدارذا پراقسا بوزدا. هاقلق یولندا هاذاق. تامیان ئادارذا بیر ئەۋذە ئەشەری کنوسلەر حذمەتی تورا-مندا ئەوگنی زاکون.
فیلیەتون: ماکلبر.
شیعر. کوکلکی بولار
ئاك ـ بلم. حەبەرسلەر مۆیۆشی وه باشقالار.

کانتون عەسکەرذەری ئالعا بارا.

ئانگلیا ـ قتایعا قاراشن ئۆذگەرتمەی. کانتون حکومەتی ئەنگلسەن عەسکەرذەری ئالنمای تۆرۆپ هۆیلەشمەی. یەنوبی ئسلاۋییالا یاڭی حکومەت. پولشه ـ گیرمانیا منەن هوعشاق بولا

ئانگلیا ـ قتای تۆراهنداعی سەیاسەتن ئۆذگەرتمەی.

8 نسی فیبرالدا مینیسترذار کەبینینی قتای مەسئەلەهی تۆراهندا ئیکی تابقر ئۆتورش یاهانی. بل ئۆترشتاردان ئاذاق، بننەك سئلك ئیتوسی مینیسترذار ئتشقی ئشتەر مینیسترلگی کابینیتندا ئایرم ئۆترش یاهاب کەکەشتی.

حەبەرذار ئیدلەنەلەرذەن ئالنعان مەعلومانقا کوره: قتای تۆراهندا ئۆتقان کورستنی ئۆذگەرتمەتکه، هئلەمان یول بوینسا هوعش ئیذرلنگن داوام ئیتتورگه قارار بیرلگەن.

«رەیتره ئاگینتستۋاهنڭ حەبەرتنه کوره: ئانگلیا وەکیلی ئامالیلی منەن یو گینی ...

ئۆرنندا ئۆذذەرنی ئارافتان سۆلۆح هەم ئەمەرەلی ئش ئیکەلتنه تورۆلعان دەۋلەت ئیدارا هی تۆذۆذی قوبماي ئۆرۆب ئانگلیا هەم ساۋذا سەنەعەتی حەذرگی تلرقاۋلق حدانمنن سقمایاساق.

کانتون عەسکەری بۆته فرونت بوینسا ئالعا بارا.

«یونایتیدپریس» ئاگینتستۋاهنڭ شانعایدان حەبەر ئیتوۋنه کوره، کانتون عەسکەرذەری بۆته فرونت بوینسا سونچوانغان عەسکەرذەرن چەتسزەن فرونتندا بۆته لینیه بوینسا بیك قاتی یڭگەنلەر.

سونچوانغان عەسکەرذەری حانچژاوعا قاراب سیگه.

پولشه حکومەتی عەیبلی.

پولشه میللەت مەجلسنده بودژەت تورامندا مۆیلەشوذەر بۆتتی.

هوکەم هوذذی، برذەنەر قولعا ئالنمای قالعان بیلاروس یەمعیەتی دیپوتاتی سوبولیۋسکی هەم کاممونیست دیپوتات ۋارسکی مۆیلەنلەر.

سوبولیۋسکی بلای تی:

8 نسی فیبرالدا ۋارشاۋ ئۆیۆشماهی هەم میللی-حالق سایوزنڭ قانواش ئۆترشی بولدی. بل ئۆترشنڭ قارارندا:

ـ گیرمانیانڭ پولشانڭ دیگگد بوینی هەم سیلیزیبالاعن بیرن ئالرعا تلەوی ئارالا هوعش سعوعا سەبەب بولاسی تیتله.

ئانگلیا عەسکەری ئالنمای تۆرۆپ کانتون حکومەتی مۆیلەشمەی.

ئوزونوویچ بارماق یانی.

ئوده ئاریا هوعشاقاندار.

پولشه گیرمانییه منەن هوعشاق بولا.

بۆنه شەرقیلی قتایعا کود تیکگەن.

بۆ جینی چین‌دەك یاواب حاتی.

بەز. فرانسیا ـ رومینیا دوگوۆرن بیساربیانی دۆشمانلق تیب ئارایند.

قاسوعا تانماتلەر، تیگەن بوایتقاندار.

8 نسی مارت کۆننه ئەدرلەنرگه کەرەك.

سانسیالنی تۆرمۆش نیگذن نعلنو ئۆسۆن ئشنی هەم ئشسن یالپن نڭ کیك دەومەلده ئاکتیڤ تۆساق کورمەتووی، شونڭ منەن برگه ئشەکرلی بولوسلاق ئیك مۆهیم مەسئەلەلەر-دەن هانالا.

دۆرۆت حەذر یالپن نڭ ئاکتیڤۆسلعی یلدان یل ئارتا ـ کونەرئله کیلە، سەۋیتتەرگه هەم باشقا ئورلی یەمعەت ئشتەرئنه ئلتمالار. لەکین ئەلی بل بولدا بندك پنشهد یاقتارك بندا یۆتمەی یوق. بیگرەکته قاتن ـ قذار ...

ئۆیلی سارالار کوره ئەمەلی حەذرذەنوۋ باشلارعا کەرەك.

پارتیه انڭ ئۆذەك کەمیتەتی یل تورالا حەذرذه نوك تیلشلی سارالار کوره باشلارعا قوشب، بۆته ئۆلکه، یۆموربیمت هەم گوبیرنا پارتیا کەمیتەتەرلەنه تسیرکولەر تارانتی.

بل کۆنگه ئەدرلەنو دەوری کیك کولەمده ئۆتندمو هەم ئشسن، کورەئتیمن قاتن ـ قذارئنڭ حذمەت هەم تۆرمۆشتارن یاقشرتو بولندا بلتورعی 8 نسی مارتقا بیرلگەن دیرکتیۋالارذی ...

قالا سەۋیتتنه هایلاۋدارذا پراقمایوزدار.

ئوزلك نیمه عیبارەت؟

هاقلق یولندا هاذاق.

... هەر بر پراقداکتیی برگنه میفوتقالا حەذرنەن سعارماهن!

م. یوسوپ.

ئونوتماعذ!

ئوذاقلامای «هابان» ژورنالنڭ 2 نسی نومیری سنعا.
یاذنلب قالرعا ئاشعذ!

باشقۇرتۇستاندا ئىنۋالىدتارعا ياردام ئىتىش.

[illegible]

يارلى بالالارنىڭ ئۇقۇب كىشى بولوۇنا كەمدەر ئاياق سالا؟

[illegible]

تۇرلى حەبەرلەر.

[illegible]

سەحنە تيرەمنلە

«يالان يەركەي».

باشقۇرت دەولەت تېروپپاسى 31 نسى عينواردا سانايع تەفيسە هارابندا 5پەردەلى «يالان يەركەي» پيياساهن ساحنەگە قويذى.
يالان يەركەي ليگيندااهنان ئالنب ياذلعان ،بل يادمانلڭ مۇحەررىرلنە كيلگەننلە مەسئەلە داولى تۇرا؛ بورانەولى «ميىڭ يادمام» نى،
بولنى
«ميىڭ يادمام» نى،
ئافيشاعا: «بورانەولى ماتيريالى بويسا بولنى يادماهى» تيب بائلا.
ياذوسنلارذڭ ئيكەوهنلە ئيشەن يافتا ،بل مەسئەلەنى ئۇذەرگە كەرەك ئينى.

يادمانلڭ قتقاسا ئەكيەتى منا بلاى:
قۇتلنباى قارتنڭ قاتنڭى موللا منەن بۇرى.
ئالار بربرن ئاذذرعاندار (ئيكەوهنلە بر برلنە ئارتق حەيلەسلەر).
سەعيدە موللا منەن ئۇسراشو ئۇسۇن باشن ئاوروعا سالا. موللانى ساقرتب ئۇشكرتەلەر. موللا ئۇشكرگەن ئاق ئەتەسنى ئاللقا ئالب بارب ئاشلارعا قۇتلنباى منەن ئانڭ ئەوگى قاتنننان، قالعان ،ئۇلن ئۇذاتا. ئالاي ئۇينە ئيندرەلەر ئالارذڭ ئۇتتەرلەمن يەركەى (قۇتلنباى ،ئۇلن) قايتب ئيقە.
موللا منەن ياعالاشا. قۇتلنباى قايتب ئيقە. موللا:
- ،ئۇلڭ ئەسەهنە يەبشكەن تيب يشراعن يەركەى ئۇتتونە ئرعتا. يەركەى شول ئۇياتتان قاسب يالانعا سعب كيتە. ئيبتەشتەرى منەن شوندا يەشەيذەر. ئالارذى ئذلەرگە قوراللى كۇس بارا. ئورماندا هوعش، يالاۋسنلار ينگەلەر. ئۇننە سەعيدەنى ئۇلترورگە كيلەلەر. ياڭلشب سەعيدە ئورننا يەركەيذڭ هۇيكەنى «كۇن هلوه» ذى ئۇلترەلەر. ئالارذى تۇتارعا كيلگەن قوراللى كۇسنى لە يوق ئيتەلەر. سەعيدەلە موللانى ئۇلترلە. قتقاهى: يەركەيذڭ ئەكيەتى 99پرانسيىنت ينگو منەن تۇگەللنە.
موذذەر ماتيريالدارذڭ ئەذ بولوونا قاراماي 3پەردەلە بيك ئيركن بۇنرلە تۇرعان نەمەنى بيش پەردەگە ،هوذو يادمانلڭ ذور كەمسنلگى ،بولب كورلنە.
يەش باشقۇرت قذى «كۇن هلوه»ذڭ قاسقدار يانا تۇرعان ئالث ئۇرماندارذا ياكەمئلەب يۇرووى، يەركەيذەر تيرەهنقەن ئالارذڭ تۇرلاعى ئاوذذنان هۇرەنلەب برلاب يۇرب تە، ئۇرمان ياڭراتقان ملنق تاوشتارى لا ئانى يەركەيذەرگە، يەكى دۇشماندارننا ئۇسراتماوى.
مرذا بولات تاوعا منب قاراعاس ئالثنان كورنگەن قوراللى كۇستڭ ،شول سيكونت ئسنلە كيلب ئيذووى.
برەومى قالماى ،ئۇتلى قورال منەن قوراللانعان دۇشماندارعا تورانان تورا ئاتو منەنگنە ياواب بيرە تۇرعان ئورندا يەركەيذڭ تاو
باشتنا منب ميكرب ئۇشب يوعالنا يەبشووى... كنوڭ تۇرمۇشسا بولماعان كورنشنەرذە كوبكنە ئۇسراى.
شولاى بولوسالا يادما يالقنرعس توگل. ئيذيولوگيا ياعنان قاراعاندا قايذامى لا زاراري لا يوق هنماق ليگيندارنى يادما ،بولب سەحنەلە يۇررگە يارارلق.

II

يەركەي رولندە ئۇشاق ئۇذلنە ئۇشاب ياقشى ترشلق منەن ئالب بارذى.
،بل ئارتيس حەرەكەتتەرى منەن باشقۇرت تيبتارن ئەذتەرەڭ ياوروپالاشترا تۇشەلە ديكسيە، ميميكا، ئينتونااتسيالارى منەن ئسن دورۇثلكنى بيرە.
قۇتلنبايذا ئەمين ئەيمەت ئيىنى.قامسى منەن توقماالعاندا عنفائاورتو هيذمەگەن كشى كنوڭ ئۇذگەرش كورهتە ئالمانى.
قۇرەى رولندە زەيىنى كيلشلى ،ئوين كورهەتنى. منذا كۇسەتب «ياقشرتام» تيب باشقۇرت تيبتارن بۇذو يوق. ،ئۇل باشتان ئاياق تيمن ئاكلاب بارذى.
بوحارسكى هاعنباى رولندە تانرلق تا توگل ئيىنى. ،ئۇل ئۇذن ئۇنۇتب نەق هاعنباى بۇرەگنە ئينگەن كنوڭ ،ئوكشلى بارذى.
ئايىتق كنوسى رولن ئاڭلاتماى. ،ئۇل هايت، هوبلى قسقرو، هذعرو ئورننا برتونلى ئكگراشو تاوشن سعارب ئۇلانلا يۇرۇنى.
مينياجف موللا رولندە هوذ ئەيترگە ،ئۇرن قالدرماى ئارو ئوينانى.
برىسنى رولندە كازانسكى دا ،ئوكشلى سقتى. بوسوپۇا سەعيدە رولندە ياهالماراق ئوينانى. ،ئۇل كوڭلەندەگن يۇذذنە سارا ئالماعان كنوڭ نشقى كورنشنەرن يۇرەكنەن سققان ئيتب ئالداب كورهتە تۇرعان ئۇرندارذا ئۇتتەرەڭ ئۇتتى.
موللا قاتنى سەعيدەگە قاراعاندا كۇسلەرەڭ بولرعا كەرەڭ ئيىنى. ئانى ئوينعاعان راپاتسكايالا تەرەندەن يۇذە ئالمانى. راشيدۇا كۇن هلوذا هورمن بارذى. تيڭ ،برى منەنگنە ،بل هورەتلكنى قابلانى.
باشقا روللەر زارارهذ ئيىنى.
يەركەيذەر بتواتنداعى موللا ئۇينەنلە حەذرگى ياوروپا ئۇتنەللەرى، قارا هاوتتارى... ئۇى مثاياتتارى... بولووى...
پرالوگ ئوينالب بۇتمەت بۇرۇن پەردە تۇشو، پەردە ئوينالب بۇتمەت ،بۇرن پەردە تۇشو، پەردەلەرذڭ ئۇلكنى كوتەرب ئالب سققاندارعى كنوڭ يۇمۇشاق بۇتووى، سوكنالارذڭ هلكنب ئوكاينلاب تۇرووى، برنشى پەردەلە كورشى قانثدارثڭ ئۇتە كوب بولب بارنلا قذذار يەش كيلنلەرنە كورنموذەرى پاستانوفكا ياعنا قاراى تۇرعان كەمسنلكتەر.
ياذقا ياعى زارارهذ بولذى.
«ئۇتە كورگەن»

«ياڭاليف»

تۇرۇك حالقتارننڭ كوبنەنلە رەسمى ئرەۋشتە قابول ئيتلگەن ياڭى ئەليفبا (لاتين) تاتارستاندا ئەلى هامان كوڭللى حەرەكەت ئۇتنوندەگنە بار. ،ئۇل ئەلى رەسمى ئرەۋشتە قابول ئيتلگەنى يوق.
شولاينا ،بل حەرەكەت تاتارذڭ ئشىن كرەشتيەن يالپاهى ئاراهنا كوندەن - كۇن كيڭەيە بارا. كولتوراعا هنوثاعان ئشسەن بالپى، شول كولتورانى ئۇذلەشترودە كۇسلى قورال بولعان حەرف مەسئەلەهەن «ريفورماتورلارذڭ» باشتارى ئاشا تستيجيه بولى منەن حەل ئيتە. زامان تيحنيكاهنا يارااعان ذور ئاذەمدار منەن ئالعا بارا تۇرعان، تيحنيكاعا ئيپەرە ئالماعان عەرەب حەرفتەرننڭ قۇيرۇق، مۇرۇندارن كيذكنلەب، قۇشقا ئۇقشاتقاندى» يالپى كۇتە ئالماى»
شوعا كورەلە، تاتارذڭ ئشسنهنلە، تاتار كرەشتيەندەرننڭ ئالدنعى قاتلاوثلا، ئوقوسى يەشتەرذە، كولتورانى ئۇذ قولى منەن يالپى عا ئۇذلەشتروسى ئوقتنوسلارذا برەملەبكنە توگل، بۇتۇن-بۇتۇن كاللكتيف منەن «ياڭاليف» يەجەيكەلەرننە ياذللار. ذور-ذور يەجەيكەلەر كۇن هاين تۇذۇلە تۇرا.
قازانداعى «ياڭاليف» سەويتننە دانباس، ،ئورال، سبر، ئەستەرحان هەم باشقا يېرذەرذەن كوبنەين كوبلەب كيلب تۇرا تۇرعان حاتتار، حەذر ئيندى تلەعەگننە نيتدەى كەرنەلەرذە، ئەللە نيحەتام «ميسسيانيرذار» منەن بوكەيلەوذەرذە ،بل تواقندى توقرانا ئالاساق توگل ئيكەنن كورهەتەلەر.
منقا ،بل يالپنا يولباشسى بولرداى، ياڭاليفتى ئۇذلەشترب يەهەتەرەڭ تۇرمۇشقا ئيذلەرب يبەررگە ياردام ئيتەرذەى بر ئورگان كەرەكلگى كوبتەن هيذللە ئيذى. لەكين
«ياڭاليف» سەويتننڭ قولندا ئاقسا بولماو ماتباعالاردا ياڭى ئەليفبا حەرفتەرى يتشمەۇذەر ،بل ئشكە كەرتە بولب كيلدلەر.
حەذر ياڭاليف سەويتننە تاتارستان ساۋناركومى 3000 هوم ئاقسا يبەرگەس، ماتباعالاردا بولعان ئيشكى لاتين حەرفتەرى باشنا تاتارساعاماحسوس عەلەمەتتەر ئۇتتەلگەس، ياڭاليف سەويتى 1927 نسى يلدڭ عينوارننان باشلاب ژورنال سعارا باشلارعا بولدى.
ژورنال «ياڭاليف» ئيسمى منەن ئيكى باشا تاياق ساماى ذورلقنا، هورەتتەر منەن بيذەلب، ئايعا بر تابقر سعب تۇراساق.
ژورنال ئيزنيماعى، فەننى، ئەدەبى حاراكتيردا بولب، باشنا يارتللاش عەرەبسە، يارتللاش ياڭاليف حەرفتەرى منەن سعارللاساق. تۇرا-بارا ياڭى ئەليف منەن ئوقوسىلار كوبەيگەس ئانى بارى ياڭى ئەليفبا حەرفتەرى منەنگنە سعارا باشلارعا مۇمكين بولر.
ياڭى ئەليفبا حەرەكەتى تەرەقيەتودە، ئانى عەمەلى ئذگەئۇشتروذە ياڭى ئەليفبالارذى ياڭى ئەليفبا منەن ئوقرعا ئۇيرەتودە برنسى ئاور حذمەتتەرذى ئۇتتونەيۇكلەگەن «ياڭاليف» ژورنالنا، س.س.س.ر.ذڭ تۇرلى مۇيۇشتەرنلە تارالعان «ياڭاليفسنلار» ژورنالننڭ ئشسنلەرنلە كەڭەشتەر منەنلە، ژورنالدى تاراتو منەنلە، قەلەملەرى منەنلە بۇتە ياردامدى كورهەتردەر تيب ئشانعى كيلە.
توبەنلەگى ئادريس منەن ژورنالعا حەذرذەنوك حەبەرذەر، هورەتتەر، پادپيسكالار قابول ئيتللە.
Казань «Гажур» Редакция журнала «Яналиф»
«ياڭاليف دوئى»

هۇراوذارعا ياوابتار.

25نسى بل ساوذا هەم سەويت حذمەتكەرذەرى سايوزننا ئاعزا بولب ئينهەمەذە 26نسى يلدڭ عينوارئانننان بيرلى حذمەت ئيتكەنم يوق ئورنهذ يۇريم. ئاعزالق ۋزنوسن شول ئشهذ يۇرلگەن ئايذارعالا تولەرگەمى.
سەعيت.
- سايوز ئاعزالارى ئشهذ واقتتارنذا ۋزنوس تولەميەذەر، بارى سايوزعا بارب ئاى هاين بلدرب تۇرۇرعاعنا كەرەك.

* بقذلڭ بيلەن ئاولندا ئيشكى ۋولس بيلەن بار. ئۇل حەذر تودب ئولترا. كەرەكـ بارن نەمەلەرن هۇراوهذنيهذ ئالب كيتەلەر. نۇ بۇرتتى كلوب هنماق يۇرت ئيتب قايذالى بولماث ميكەن؟ ئە. بايشق
بيك بولا. ،بل ئشتى ئرەتكە هالو ئۇيلى ئاولنعذاعى سەويتتڭ ينگرلى بولووعى كەرەڭ. حالقتڭ ،بل ئشكە تلەگى بولا تۇرعان بولها، سەويت قارشى كيلمەيكە تليش.

ئيدارانان ياوابتار.

«فيز كولتورانى كۇسەيترگە كەرەڭ» (ئيسحاقف)، «كامساموول ئشى» (س.فەتتاحف)، «،بل يەشتەرذەن ئۇلگى ئالـرلق» (كيم)، «ئيشكى يولداش كامساموولدارى توراهنذا» (موللابايف)، «ئاولدا يەجەيكە ئشلنڭ ئۇتنشى» (حەلەف مۇزاويرف)، «سيرمەن II نسى باثقس ميللى مەكتبنە» (ئەحم)، «نيگە تيكشرلمەى ئيكەن»، «لينين بابايذى ئينكە ئالب» (ئە. هارونف) «پينئانيرذار ئشن تيكشروسى سەعيتۇا» (قارماق) «ئاولدارذا يەش ئۇنمرذەر ئاعولانالار» حەبەرذەرى، شولايوق «عـم» ئيمزاهى منەن ياذوسنڭ بۇتە حەبەرذەرى «باشقۇرتۇستان» يەشتەرى» ئيداراهنا بيرلدى.
باڭى تيرلنون عا - تۇمەس ۋولسى، ئەلمۇحەممەت ئاولى سەويتننڭ هينى ئالداب ئۇس كۇنلڭ ديۋورعا يبەرووى توراهنداعى حەبەرڭ باثلمانى. سوتقا بيررگە كەرەڭ.
م. ئا. بيعاوات قا - ئەللە قايذان تۇرۇب توق - هۇران حەللەرن ياذب ياتقانسى ئۇذ نيرەگەذەگى حەللەرذەن ياذعللاب تۇرهاڭ ئارتعراق بولر.
«يەن» ئيمزاهى منەن ياذوسنعا - «فايذاهذ ئوقتۇوسى»، «ئۇذلەشترگەن» تيگەن حەبەرنى باثلماندلار. باشقا تورالاردا ياذب تۇر.
«يۇريەن بالاهى» نا - ئيدارەعا كيلگەن حەبەذەر 8 تينلڭ ماركا منەن بولين كەرەك 2 تينلڭ منەن بولين بارذبر. ئەممينلى حەبەرذەر بولها باثللار. هينڭ باثللعان حەبەرذەرڭ ئەهەمييەتيهذ يەكى تيكشرلرگە يلبەرلگەنلەرذەر. منذا پوشتانى، يە بولها 2 تينلڭ ماركانى عەيبلەرلڭ ئورن يوق. ميلى شولاى بولين» تيگەن حەبەرڭ باثلمتى.
«21 نسى عينوار» (موللابايف)، «يەشتۇن ئوقوسنلارن ئارتترو ئشى هالماى بارا» (رمى) «يەش بالالاردا نى ئۇسۇن كنلڭ بوزذى يۇ» (ئەوش)، «ترامو ئاوروى»(ح. راماى)، «داير زۇنيكتار نيسك بولرعا تيش» (ت. كيلمش) «ئاذاشتم» (س. وەليتف) «ذۇرۇث قارالبن» (ئيرعالين)، «كوذ هاليندار ئيىنى» (ع.بولماتو) «ميلەيى ئستانساهنڭ كورنشى» (ه.وابه) حەبەرذەرى باثلمانللار. «هارق تيرلنى يابنب يورتلەر» (ب. بەيانف) «سذنڭ» ئيداراهنا بيرلدى.

واقتلى مەسئول مۇحەررىر: ت. كەليموللين.
Вр. отв. редактор Т. Калимуллин.

يوعالتقاندار.

مۇحيتلينف فەحرتلين: ،ئۇلو - تيلدڭ ۋولباشقارماهنان ئالعان 1259 نوميرلى ئات كارتچكاهن؛
زەكەرييا ئەبيتايف: توق -ۇران حەربى ئۇتنەلەنەن ئالعان 1364 نسى نوميرلى ئات كارتچكاهن.
ياهانشين ميكنئعەلى: ئاعاس ئشسنلەرى سايوزننان ئالعان 2487 نوميرلى ئاعزالق بيليتن؛
مانسورف عيلاۋتين: 1923 نسى يل باشۋايانكاماتتان ئالعان عەسكەرى ئوچوت كنيۋكاهن؛
قۇربانعەلييۋا حەديسە: نيمر بول ئشسنلەرى سايوزننان ئالعان 96 نوميرلى ئاعزالق بيليتن: كيموگە سەو ئۇسۇن ئالعان ميتريكا ۋيپيسكاهن؛ برنسى ئوچاسكا ميليتسيە نەچەلنيكننەن ئالعان ئوداستاۋيرينياهن؛
ئاتناعولف راحمانقۇل: ساليح ۋولباشقارماهنان ئالعان ليچنى كنيۋكاهن؛
عاليميەن سەعيتف: قبساق ۋولباشقارماهنان ئالعان ليچنى كنيۋكاهن هەم ئات كارتچكاهن:
مەقسودف عەتيەتوللا: مۇرابتال ۋولباشقارماهنان ئالعان ليچنى كنيۋكاهن؛
حەبيبولين عەلى: مۇرابتال ۋولباشقارماهنان ئالعان ليچنى كنيۋكاهن؛
ئابدوالمين رەحمەتوللا: مۇرابتال ۋولباشقارماهنان ئالعان ليچنى كنيۋكاهن؛
ماليف نۇعمان: باشۋايانكاماتتان ئالعان ليچنى كنيۋكاهن؛
شولارذى يوعالعان هەم ئشتەن سققان ئيتب بلەرگە

تۇذەتو.

3 نسى فيبرالدا بولاساق ئەلمۇحەممەتتڭ كانسيرتننڭ ئافيشاهنذا ماتباعاحاتاهى بولارق «مەشەۇر باشقۇرت يرسنى» تيب بالعان شونى «مەشەۇر باشقۇرت حالق يرسنى» تيب ئۇقرعا ماتباعا ... تۇذەتب ئوقرعا.

«باشقۇرتۇستان» گەزيتەهى
هەم «هابان» ژورنالى
واقتندا كيلب تۇرهن، تيهەڭ ئالداعى ئاي ئۇسۇن حەذرذەن ياذذلب قوى!

«باشقۇرتۇستان» هەم «هابان» دى ئالدرايم تيهەڭ:
1- ياقن پوشتا بولگننە بارب گەزيتەنلڭ ئيسمن ئاسق ئەيتب، ئادريسڭذى كورهەتب قولنڭا كۇيتانسييا ئال!
2- ياقندا پوشتا بولنگى بولماعا توگەرەڭ پوشتالاردا ياذل!
3- ئاولداعى ئشلكلى حەبەرسنلەر، ماتبوعات وەكيلدەرى ئاشا ئاقسا يبەرب تە ياذلب بولا.
4- يەكى تورانان تورا ئيدارەعا ئاقسا يبەرب تە، ياذلب بولا.

پادپيسكا حاقتارى:
«باشقۇرتۇستان 1 ئايعا، برئۇذلگنە: 30 تين، 3 ئايعا، 85 تين 6 ئايعا 1 هوم 60 تين.
«هابان» بر ئۇذلگنە 1 ئايعا 20 تين، 3 ئايعا 45 تين، 6 ئايعا 85 تين، بر يلعا 1 هوم 50 تين.
«هابان» منەن«باشقۇرتۇستان» برگە: بر ئايعا 45 تين. 3 ئايعا 1 هوم 20 تين. 6 ئايعا 2 هوم 30 تين.
«باشقۇرتۇستان» گەزيتەهەن بر يلعا ئالدروسنلارعا «هابان» بوش يبەرلە.
«باشقۇرتۇستان»ذڭ يللقى 3 هوم 40 تين.

«باشقۇرتۇستان» ئيداراهنا يوعالعان داكومينتتار، موللالقى ئاشلاو وە باشقالار توراهنذا ئيعلاندار قابول ئيتللە.

«باشقۇرتۇستان هەم «هابان» ژورنالن ئالدرو ئۇسۇن ئادريس:
г. Уфа, ул. Зенцова, 26 ред. газ. „БАШКРТСТАН“

كانسيرت

بۇگۇن ئينا زالندا مەشهۇر باشقۇرت حالق يرسى عەزيز ئەلمۇحەممەتى هەم ماندالينالا ئۇننا ئويناوسنلاردان ئيسماعيل هيلالفتارذڭ كانسيرتى بولا.
كانسيرت پراگراممانذا يعا ساقلى ئيشلەگەن ياڭى كويذەر قويلعان.

تۇذەتو.

«باشقۇرتۇستان» ذڭ 13 نسى نوميرنداعى ئيكنسى مەقالەنڭ «بارللار فوندن 150 هومدان 120 هومعا ينكرلورگە قارار بيرلدى» تيگەن هوذذى «200 هومعا» تيب دۇرۇثلب ئوقرعا كەرەڭ.

Уфа. Типо-литография «Октябрьский Натиск»
Башглавлит №606

پارتييا تۇرمۇشى.

ئاول سەياسى مەكتەبتەرندەگى ميتاديچىسكى يتشھنلكتەر.

پارتييا ماسساھن كيك ئۇرمۇشنە سەياسى ئۇقۇ ئۇشنلە ئۇلقترو مەنەن بىرگە، پارتييانڭ تويەنگى ماسساھنىدا، بيگرەكتە ئاول پارتييستارئنا سەياسى ئۇقۇ ئۇشن يتكلەشترو ئۇسۇن پارتييانڭ ئۇدەك كەميتەتى ئاگيتپروپى سەياسى مەكتەبتەردە كورلگەن تەزربيەلەردى توپلاپ 1926-27 نسى يلعا سەياسى مەكتەبتەر ئۇسۇن بر تۇرلى گەنە ميتود (رازۋيرنوتايا بيسيدا ميتودى) بيلەلەنى ھەم بۇتە سەياسى مەكتەبتەردە شول بر تۇرلى ميتود مەنەنگنە ئىش ئالب بارو كەرەكلى تابلاب، ئۇقۇ يلى باشلانعانعا تيكلم ھەر تۇرلى سەياسى مەكتەبتەردڭ پراگراممالارئنا قاراب ميتاديچىسكى قوللانمالار ئۇدواقتندا كورھەتللە كيلدى ھەم حەدرگى كۆندەلە كورھەتللە كيلەلەر.

ئۇتوددار باشلانعانعا تيكلم ھەم ئۇقۇ واقتندا سەياسى مەكتەب يتەكسلەرئنە يتكللك ياماب، ميتاديچىسكى بولدار كورھەتب بارو ئۇسۇن ھەر بر كانتكوم ئاگيتپروپى يانندا ئايرم ميتود بيۋرا تۇدۇلرگە تيش بولھالا، قاييتبر كانتكوم ئاگيتپروپتارى يانندا بنلار تۇدۇلمەگەندەر. شول سەبەبلى قاييتبر ئاول سەياسى مەكتەبى يتەكسلەرى بنلعى ميتود مەنەن تانشترلماو ئارقاھندا ئۇدەك كەميتەت ئاگيتپروپى تارافنان باراقيف تابلعان تۇرلى ليكسيە، يارتى ليكسيە، داكلات، ھۆرلو - ياۋاب كووك ميتودتار مەنەن ئىش ئالب بارعان سەياسى مەكتەبتەردە بايتاقتا كورلنەلەر. بتنى بۇتۇرو ئۇسۇن ھەر بر كانتكوم ئاگيتپروپى يانندا ميتود بيۋرا تۇدۇاب تيشلى چارالار كورلرگە تيش.

ھۆرۋۇت، سەياسى مەكتەبتەردە كيك ئۇرمۇشنە بيسيدا (رازۋيرنوتايا بيسيدا) مەنەن ئالب بارو ئۇسۇن ئيك ئالدا تۇرعان ئيكى تۇرلى شارت كەرەك:

1) مەكتەب يتەكسىنى ئالدا قارالاساق ھەر بر مەسئەلە مەنەن نقلاب تانشب ئۇقۇوسلاردى قەنەعەتلەندررلك مۇدمەتە ياھاي بلو مەنەن بيسيداعا ھەر بر تكلاوسىنى، بيگرەكتە ئارتتا بارعانداردى ئۇلقترو بولدارن ئەدرلەو كەرەك.

2) تكلاوسلاردى بيسيداعا ئۇلقترو ئۇسۇن ھەر بر تكلاوسى بيسيداعا ئالدان ئەدرلنب ھەر بر مەسئەلە مەنەن نقلى تانشقان بولورعا تيش. مننڭ ئۇسۇن:

1) زانەتيەگە تيكلم تكلاوسلار يتەكسنڭ قاراماعندا ھەر بر بيسيدانى كاللىكتيۋلى ئۇرمۇشتە نقلى ئۇيرەنرگە تيشتەر. ،بل واقتتا يتەكسى ئۇقوسلاردڭ تۇشونمەگەن مەسئەلەلەرن تۇشۇندرب، مەسئەلەنى ئۇدەدرلەن حەل ئيتترو ئۇسۇن يولدار كورھەتو كەرەك.

2) ئۇقوسلار بلم ياعنان تۇرلىسە بولودارى مۇمكين، ،بل واقتتا يتەكسى ئۇقوسلاردڭ بلم ياعنان ئالداراق تورعاندارى ھەم ئارتتا قالعاندارى مەنەن ئايرم بيسيدا ياھاب، ئالاردى ئەدرلەرگە تيش.

3) ئۇقوسلاردى ئايرم گرووپپالارعا بولو. مندا ھەر بر گرووپپاعا بيشەر، ئالتشار كشى بولب، ھەر بر گرووپپاعا بلگەندەردى ھەم ئارتتاراق بارعانداردى بر تيگز بولەرگە كەرەك. بلگەندەردى بر باشقا، ئارتتا بارعاندارى بر باشقا بولودەن ھاق بولعەن. يوق ئيسە، ئارتتا قالعاندارى بلگەندەر ئۇرەتنە كرە ئالماي قالودارى مۇمكين.

مندای گرووپپالارعا بولودەر كوسمە مەكتەبتەردڭ بر ئاذندا قوللانلدى. مۇدمەتەى بارلنمى كورلنە. شول سەبەبلى ئاگيتپروپ ئۇدئڭ ئيستروكسياھندالا ،بل ميتودتى تيكشررگە ھەم ئۇيرەنرگە ساترا.

بندڭ سەياسى مەكتەبتەرئندڭ پراگرامما ،ئۇرندارداعى پراكتيكاعا يارالى ئيتلب تۇدۇلو مەنەن ھەر بر سەياسى مەكتەب ئۇدئڭ ئشندە تكلاوسنى پراكتيچىسكى ئشكە ئۇلقترو بولدارن كوددە ،تۇتوب، بيسيدالاردى ،ئۇرنداعى ماتيرييال مەنەن بەيلەرگە تيش.

تكلاوسلاردى ،ئۇرندارداعى ئشتەر مەنەن تانشترب، پراكتيكاعا ئۇلقترو ئۇسۇن توبەندەگى ميتودتاردى قوللانرعا مۇمكين:

1 - زانەتيە واقتتارندا پراكتيچىسكى بيسيدالاردا ئۇتكەن واقتتاعى نيماعا قاراب ،ئۇرنداعى سەوبيت، ئۇد ئارا يارادام، كاپيراتسيا ھەم باشقا مۇئەسسەسەلەردڭ داكلاتتارن تكلارعا باراى.

2) ئۇقوسلارعا پراكتيچىسكى تيمادان ئايرم داكلاتتار بيرب، ئالاردى ئاول يىلشنارندا تكلاو مۇمكين.

3) ئۇقوسلاردى ،ئۇرنداعى سەوبيت ئۇرگندارى، كاپيراتسيا ئۇيۇشمالارئنڭ ئشتەرى مەنەن تانشترو ئۇسۇن ئيكسكورسييالار ياھاو تيش.

مندا ئۇشوندای يولدار مەنەن ئۇقوسلاردى پراكتيچىسكى ئشكە ئۇلقترب بولاساق. بيگرەكتە ھەر بر سەياسى مەكتەبتە ،ئۇرنداعى ۋولس ماتيرييالدارى نقلى قوللانلرعا تيش. بر مەكتەبتەلە ،بل ماتيرييالدان باشقا قۇرى كيتابتا يادلعان ماتيرييالدار مەنەنگنە ئش ئالب بارو تيش توگل.

ز. مەولوتق.

كۆتكەنتبذ بوشقا سقتى.

بنذڭ تاميان - تانعاور ۋولباشقارماھننا ئۇتو ماۋ پارتئشكولاھنان پراكتيكاعا تيب يبەرلگەن مادىوەلييف ھەم باشقا ئيپتەشتەردڭ ئالدنا ،ئۇن كۆن واقت ئۇدمالا، قندار مەنەن كۆنيابن ۋيچر ياھاب يۇرودەن باشقا ئشتەرى كورنمەنى. ئاول سەوبيتئنە ھايلاو يىلشندالا تەرتيب بۇدۇب، ئارتقا قاراب، قانن - قندار مەنەن شايارشب ئۇلتروسلار شولار بولدى.

حالق سابرانيا واقتندا ئالاردڭ قاينالى داكلاتتار مۇيلەون كۆتۆب ئۇلترىنا، كيرلھنسە تەرتيب بۇدۇب يۇرودەرى بردە كيلشمەنى.

«كوروسى ھەم باوسى»

ئستەرلى باشقۇرت تەعليم تەربييە تيحنيكومى.

(تيكشرلگەندەن ئاداق سعارلعان مۇدۇمنەلەر.)

تيحنيكوم 1925 نسى يانك كۆدۆندەگندە ئۇيۇشترللا. حەدرگى كۆندە بۇتە ئۇقوسى 115 بولب، سانناى توبەندەگنسە:

ميللەت ياعنان: تاتاردار 70، باشقۇرتتار 47. يتس ياعنان: تندار 49؛ يگتتەر 68 ماتسيالناى ياقتان: كرەتيەندەر 76، ئشسەلەر 9؛ باتراكتار 25؛ باشقالار 7.

پارتييا ياعنان كامسامولدار 70؛ پيئانيردار 27؛ پارتييالھتدار 18.

مەكتەبتڭ ئيقتيسادى قويلشى تۇشۇلاى:

11 ئۇقوسنان 84 ئۇقوسى 12شەر ھوم ئستيپينديە ئالا. قالعاندارى ئۇد راسحودلارى مەنەن ئۇقيدار. ئۇقوسلار ئۇسۇن ئايرم ياتاق بولب، منان بارذامسڭ ئۇقوسلار نايذالانالار. دۆيم ياتاقتڭ قويلشى ئۇقوسلاردى قەنەعەتلەندررلك توگل. پاستيل، بورعان ھلماق نەمەلەر يتشمەى.

ئيكنسەن، بنيل باشنار كامپروس ئۇقوسلارعا بيرلە تورعان ئستيپينديە ھان كەمنى. ئۇقومنلارعا ئستيپينديە يتشمەى.

عيلمى قويلش.

تيحنيكومدڭ ياكى ئۇيۇشترلووئنا قاراعاندا مەكتەبتە عيلمى قويلشتا كەرەگنسە يرلنە يىنكرلمەگەن ئەلى. سۇنكى مەكتەب ئۇسۇن ئايرم بينا بولماو، ئۇقو ئشتەرندەگى تەرتيبتەردى يولعا هالوعا كەرتە بولب تۇشە.

بنيل فيزيكا كابينتى ئۇيۇشترلب، ماتورعنا تۇت ئالب كيلە.

بلتر تيحنيكومدڭ تيشلى پراگراممانى ئۇتكەرلب، بنيلدا ئۇتكەرلووى ئۇيلانا.

تيحنيكومدڭ تۇتقان ئۇكلونى ئاول حوژالىعى بولب، ،بل ئشتە ئۇقوسلارعا عەمەلى ئۇتە ئالمايدار. مەكتەب قارشندا تابيعييەتنى ئۇيرەنو كابينيتى يوق. كيلەسەك يلدارعا ئۇقوسلاردڭ ئاول حوژالىعنداعى عەمەلى ئشتەرن كۆدەتو ئۇسۇن تيحنيكوم قاشندا بەشلەھ باقساھى ئاسارعا كەرەك.

گرووپپالاردا ئۇقوۋدا ليكسييە ھەم داكلات ميتودى تۇتلا. دالتون پلانئنا كوسو ،ئۇيلانماى ئەلى. سەبەبى: بوعارى سينفتار بولماو، ئيكنسدەن مەكتەبتڭ شارائيتى قوشماو نىرگە تورا كيلە.

مەكتەبتە ئۇقتوسلار بۇتەھى 9 بولب، تاتاردان 4، ئۇرتتار 5 بولب، ئستاذ ياعنان 21 بللق 2؛ قالعاندارى 5 بل مەنەن 20 بل ئاراھندا. مەعلومات ياعنان يوعارلار 3؛ ئۇرتا مەعلوماتلىلار 6.

،ئۇقوسلار مەنەن ئۇقتوسلار ئاراھندا مۇناسەبەت ياقشى كورلنە. مەكتەبتڭ ئادمينسترانسياھى ياعنا كيلگەندە، عيلمى ئشتەر بولنكى، حوژالق بولنكى مۇديرەرى بوق. بۇتەھندە مەكتەب مۇديرى ترشلعى ئارقاھندا ئاتقارالا.

ئۇقوسلار ئۇيۇشماھى.

ئۇقوسلار ئاراھندا ئۇد-ئۇددەرن ئيدارا ئيتو ئشتەرى كەرەگنسە قويلب يتمەگەن ئەلى.

ئيسپالبيورانڭ ئۇقوسلار ئاراھندا عەمەلى ئشتەرن كورب بولماى. ئيسپالبيورا ئۇقوسلار ئاراھندا ئۇدن تانتا ئالماعان. شوعا كورەلە ئۇقوسلار ئاراھندا قاييتبر يتشھنلكتەر ئۇچراى. مەكتەب ئيداراھى مەنەن ئۇقوسلار ئۇيۇشماھى ئاراھندا ئلمتە ياقشى نىرگە بارای. تيك قايىبر مەسئەلەلەردەگنە بر ئاد كيلشب بۇتمەيدەر.

كامساموول ئشتەرى.

كامساموول ئشتەرى مەكتەبتە ماتورعنا تۇت ئالبارا. كامسامولدار مەكتەبتە بۇتەھى 70 بولب، پارتيياھتدار قاراھندا ئشلەرگە نق ئەھەمييەت بيرەلەر. يەچەيكە بيوراھنداعى ئاعزالار تۇرلى ئشتەردە ئۇقوسلار ئاراھندا ئش ئالب بارالار. يەچەيكە قارشندا بۇتە توگەرەكتەر تۇدۇلگەن. لەكين توگەرەكتەردڭ ئۇقو پلانئنا قاراب تۇدۇلمەگەنن كوررگە تورا كيلە. ئاۋيراھيم ھلماق عيلمى توگەرەكتەردى بولباشتاق ئيتوددە ئۇقتوسلاردان فايدالانالار.

كامسامولپەچەيكەھنڭ پارتييا يەچەيكەھى مەنەن بەيلەنشى ياقشى. كامسامول يەچەيكەھنەن بيلدەلەنگەن وەكيل ھەر واقت تيرلك پارتييا ياچەيكەھنە كامسامول ئشتەرئنڭ بارئشنان داكلات بيرب تورا.

ماتبوعات ئشتەرى.

تيحنيكوم قارشندا «يەش كۆس» ئيسمندە كامسامول گەزيتەھى «ئۇقوسلار تاۋشى» ئيسمندە ژورنال سعارلب كيلە. گەزيتە، ژورناللارى تيحنيكا ياعنان بر ئاد كەمسلكتەرى بولھالا، تيحنيكومدڭ شارائيتئنا قاراھاندا ياقشى نىرگە تورا كيلە. تيحنيكوم قارشندا چيتالنا بوق. سۇنكى بولمەلەر ئۇقو ئۇسۇندە يتشمەيدەر. ئۇقوسلار ئاراھندا واقتلى ماتبوعاتقى ئۇقب بارو، ئالدرو ئشتەرى ئاد كورلنە.

پيئانيردار ئشتەرى.

تيحنيكوم كامسامول يەچەيكەھندە ئيكى پيئانير ئەترەتى تۇدۇلگەن. بنلار ئاراھندا ئش ئالب بارو ئۇسۇن يەچەيكە قارشندا ئايرم كەميسسيە بار. پيئانير ئەترەتەرى ماددى ياقتان بر ئاد ئاتھايدار. پيئانيردار ئۇتئۇنەن رايىستان باشقا ئۇچرىدىنيە شيفلق ئيتمەى، رايىستا پيئانيردارڭ ماددى ياقتارن يتشتروددە ئش كورھەتكەنى بوق.

ھۆدومتە.

1- دۆيم ئالعاندا، تيحنيكومدڭ يەشلنگن، ماددى ياقتان قىنقلعى كود ئالدندا تۇتقاندا تيحنيكومدڭ بارئشى، قويلشى بارارلق.

2- ئۇقوسلار ئۇسۇن ئستيپينديە ھانن كونەرودى كيلەمى ئۇقو يلنا باشنار كامپروس كوددە تۇتۇن. سۇنكى 27 پراتسينت ئۇقوسى ئستيپينديەھەد ئۇقيدار.

3- يادعا تيحنيكوم قارشندا تەژربيە باقساھى ئاسو ساراھن كوررگە كەرەك. شونھئڭ ئۇقوسلار ئاراھندا ئاول حوژالىعى دەرسندە عەمەلى ئشتەرى بولعا هالو مۇمكين توگل.

4- مەكتەبتڭ ئۇدئنە ماحسوس بيناھى بولماو، مەكتەبتى نتيشلى تەرتيبكە هالو ئۇسۇن كەرتەھالا. كيلەمى كۆدگە تار كامپروس تيحنيكوم ئۇسۇن ئايرم بينا بيرەن.

5- ئۇقوسلار ئۇيۇشماھى ئۇدن بنعا حەتلم ئانتا ئالماعان. شوعا كورەلە ئۇقوسلار ئۇيۇشماھن نعتتو، پرافكوم ئۇدو ساراھن كوررگە كەرەك.

6- مەكتەبتە باي بالالارى كورنگەلەى. (مەثەلەن: رەميئوا، مەمرەدەپقتار) بنلاردى پراليتارييات مەكتەبتەنە ئۇقتنودى توقراترعا كەرەك. ئستەرلى مەعارف شۇعبەھى منان ئاداق ئۇدا - ئۇداعيلەن تاشلاب، تيحنيكومعا ئسن پراليتارييات بالالارئنا ئيتتروددى كوددە تۇتەن.

ع. عۇدەيرف.

ئاول حوژالىعى ھەم كاپيراتسييا.

ئاول حوژالىعى كورگەدمەھى نيسك بولا.

[illegible]

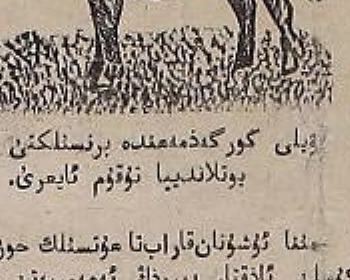

ئاول كورگەدمەھندە برئنسىلكن ئالعان بولانديا تۇقۇم ئايعرى.

[illegible]

پرافيسور يورماليئات، ،بل عادى كورگەدمە توگل، بەلكى بر مەكتەب، تى ھەم ئايرم حوژالار ئۇسۇنگنە توگل، ئاول حوژالىعنڭ بارلق تارماقتارئنڭ بارئشن ئالب كورھەتو ياعى مەنەن بۇتە رايونداعى حوژالىقتارعا ئۇرنەك بولرلق بر كورگەدمە، تى:

[illegible] بيك كور ئەھەمييەت بيرلگەن. مەثەلەن: ئۇتكەنندە 30 كيلوگرام مۇت، 4 پراتسينتماى (ژير) بيرگەن ھنيرعا. تۇولنگەننە توبەندەگى ميقدارداعى ئاذق بيررگە كەكەش بيرلە: 50 كيلوگرام سۆگۆندر 5 كارماواى يىدىيتسەگە بەرابەر. 5- كيلوگرام بسەن، 2- كارماواى يىدىيتسەگە بەرابەر. 3.2 كيلوگرام ئۇميحا،

ئاسولى ئاول حوژالىعى بورس شير كەتى.

ئاسولى ۋولسى، ئاسولى ئاولنداعى ئاول حوژالىعى بورس شيركەتى ئاعزالارئنڭ دۆيم سابرانياھى بولب، شيركەتتڭ يللق حيساب داكلاتى تڭلاندى.

داكلاتتان ئاڭلاشلووئنا قاراعاندا شيركەتتە بارلعى 240 ئاعزا ،بولب، شول يۆملەھەن 86 كشى ئاعزالق ئاقساھن تولەب بۇترگەندەر. 65 كشى بارتتەن تولەگەن؛ 89 ى بردە تولەمەگەن.

باشسيلھوز كريديتتەن ئۇداق ھەم قىقا مۇددەت مەنەن بارلعى (ماشينا ھەم ئاوارلانا) 7134 ھوم 42 تيەلڭ كريديت ئالنب، ئاعزالارعا بارلعى 4471 ھوم 30 تين كريديت تارالعان.

شيركەتتڭ پراكات پونكتتى ،بولب، ئاندا ،ئۇشۇ ماشينالار بار: بسەن مابقس 2، ئۇراق ماشيناھى 1، لاباگرييكە 1، ديسكاۋايا سيبالكا 1، تەمە سيبالكا 1، تريئر 1، پراستوى ئۇرلق تاذارتقس 1، ذيگراك ترماھى 1، ھەم گرابلە بر دانا.

شيركەتتڭ مال قاسرو پونكتندا 916 ھوملا ئالنعان بر ئارلوفسكى ئايعر بار. ،بل ئايعردان 12 بيبە ئۇرۋقتتلعان. 512 ھوملا ئالنعان 4 ئوگذ بولب، بنلار ئاولدارعا تاراتلعان. بنيل ،بل پراكات ھەم پونكتتارئنان بارلعى 11 ھوم فايدا كورلگەن.

شيركەتتڭ حەدرگى كۆندە 4178 ھوملق ئيموشستواھى بار.

ساودا ئاپيراتسيەھى 4 مكلەن ئارتتراق ئاقسا مەنەن ئش يۇرۇتلگەن ،بولب، بل ئيديلەنەھندە 29828 ھوملق قاباروت ياھالعان. تاوارعا نالاذينيە 17% ساماھى بولعان. يترلى كرەتيەندەن 2827 ھوملق ئيگن، 729 ھوملق ماى، 21 ھوملق كوكەى ئالب ئوتكەرلگەن.

بارلق كيلرى 8177 ھوم 9 يين بولب، سىعمى 7470 ھوم 19 تين. فايدا 706 ھوم 19 تين.

شيركەتتڭ ئشتڭ ذورلعنا قاراعاندا ،بل فايدا بيك ئاد بولھالا، سابرانيا تارافنان قەنەعەتلەنرلك تابلب، تامعلا ئلككى ئيدارا ئاعزالارى ھايلاندى: سۇنكى ئاسولى ۋولسنداعى كاپيراتسيەلەر بنعا حەتلم زارار ئيتب، حالقتى بيذدرب بۇتكەينلەر.

شيركەت ئيداراھنڭ يتشھنلكتەرئنەن برئەى دۆيم سابرانياعا ئالداعى ،بل ئۇسۇن ئسميتا ياھالماعان. ئيكنسى - ۋولكريستكوم مەنەن بەيلەنشى بولماعان، ئۇسۇنسى - كەنسەلەرييەلە كاپيراتسييە تۇراھندا ھەر تۇرلى ئيستروكسييە ،تولب ياتھالا، ئۇددەرىلە تانش ماعاندار. ئاعزالاردىلا تانشترماعاندار. دورتنسى، كوبرەك سەودا ئشنە ئەھەمييەت بيرب، باشقا داعوت كيتەرە تۇرعان يولدارى ئلالەمەگەندەر.

سابرانيالا باشسيلھوز كريديت ئينسپيكتورى يەنيكييف ئيبنەش حەدر ،بولب ئاعزالارى كاپيراتسييە ئشى مەنەن بيك نق تانشتردى ھەم بتنان ھولڭ ،بورس شيركەتى ساودا ئاپيراتسييەھەن بۇدۇرب، تورانان تورا ئۇددەتڭ فونكسييەھنا بيرلب ياكى ئۇستاف مەنەن ئش كوررگە كەرەك، تيدى، لەكين ئاسولى ئاولندا پاتريب كاپيراتسييە بولماعانلقتان، چاعنى ئسپيكولانتتەردەن حالقتى تالاتماى ئۇسۇن بر پاتريب كاپيراتسييە ئاسلمانعا حەتلم ساودا ئاپيراتسيەھەن داوام ئيتررگە قارار بيرلدى.

و. يوسوپف.

تاميان- تانعاور ۋولسندا ئۇرمان مەنەن فايدالانو ئشتەرى.

تاميان-قاتاى كانتوننداعى قانودەن ليسنيچستۋاھننڭ بيلەگەن ئۇرمانى (ئسندەگى ئاسقارى مەنەن) 130.000 ديسەتينە ،بولب، شونڭ ئسندە 15756 ديسەتينەھى مەحەللى ئەھەممييەتلى ئۇرماندار، 34.244 ديسەتينەھى زيمفوند حيسابنداعى ئۇرمان ،بولب ھانالا.

ئاعاس ياعنان قاراعاندا كوبرەك ئۇلۇشى ئىەلى ئاعاستار مەنەن قاپلانعان. لەكين داچا تۇدۇلب دۆرۆت حيساب ئالنماعانلقتان كوبمەھى ئيەلى، كوبمەھى ياپراقلى ئاعاستان بولعانلعن ئاسق ئيتب بولماى. قانودەن ليسنيچستۋاھى تاميان-تانعاور داجاھى ئيتمى مەنەن برداچادان تورا. ئينقيلابتان ئلك قانودەن ليسنيچستۋاھننڭ بيلەگەن يىردەرى بر قاعى ليسنيچستۋاھننا قاراعان بولعان. 1919 نسى يلدان شولقاعى ليسنيچستۋاھننان قانودەن ليسنيچستۋاھى بولنگەن.

ئادمينيستراتيۋنى ياقتان قانودەن ليسنيچستۋاھى 5 ئابيزداعا، 19 ئابحوتقا بولنگەن. ئۇرتاما حيساب مەنەن ئابحوت ھاين 6500 ديسەتينە، ئابيزدارعا 25.000 ديسەتينە تورا كيلە.

،بل ليسنيچستۋالا بر ليسنيچى، ئاكائيكنى باردامسى بيش ئابيزچيك 17 ليسنيك ھەم بر ئستورژ ئشلەى.

ليسنيچستۋادڭ كيلرى:

1922-3 يلدا - 700 ھوم، 1923-4 يلدا - 1500 ھوم، 1924-5 يلدا 18.332 ھوم ھەم 1925-6 يلدا - 108.420 ھوملا يىتكەن.

داحوتتڭ كوبرەگى كامپاتريبيتلەردەن شولابوق يترلى ئشسەن حالقتاردان ،بولب ھوكمى يلداردا يترلى حالقتاردان كيلگەن داحوت، ئلككى يلدارعا قاراعاندا بيك كوب ئارتقان.

ئاعاس يتبەرو ئشتەرى.

ليسنيچستۋالا ئيك كوب ئاعاس قرقوسى ،بولب، بيلاريت تاو زاوتتارى تربستى. شونڭ ئارتنان واقتسا ئاعاس ھاتب ئالوسى حوكومەت مۇئەسسەسەلەرى، مەثەلەن: ھامار - زالاتاوست تيمر يولى، ئۇرسكى ئاعاس تەدرلەو كانتوراھى حيسابلانا.

شولابوق يترلى حالقتڭ بايداعى ئاعاس كەسنى مەنەن تاماق ئاترعاعانلقتان، ئالارئارقى بيك كوب ئاعاس ئۇتكەرلە. فەقير حالقتارعا ئلگوتا مەنەن ھەم حاقيف ئاعاس بيروتوراھندا تاميان - تانعاورۋولسنا قاراعان ئاولدارداعش بيك ياقشتان توگل. سۇنكى، ئيسملكتەر بيك ھوگما قالب ياھالا. يەكى برذە واقتندا تۇدب بيبەرمەيدەر. مننا شونڭ ئارقاھندا بارلعى حالقتاردى ئلگوتا مەنەن ھەم حاقيف ئاعاس بيرو ئشى دۆرت بارب سقماى.

بنيل ئلگوتا مەنەن ھەم حاقيف ئاعاس بيرو 31 نسى نويمبرلى تەعليمات بويىنسائاقسا حيسابى مەنەن بيرلە. ئلگوتى فوندنى بولگەن واقتتا تاميان - تانعاور ۋولسنا 1000 ھوم تۇشكەن، شول 1000 ھوم تاميان - تانعاور ۋولسنا ئۇرماندارى كرگەن 3 ليسنيچستۋادان بيرلرگە تيش (قانودەن، قاعى، ئاقتاش ليسنيچستۋالارئنان).

مەحەللى ئۇرمانداردى ترقب فايدالانو بۇدۇنلەى تەرتيبھد ئۇرەشتە بارا. بيگرەكتە تاميان-تانعاور ۋولسنا كرگەن ئاولداردا ليسنيچستۋا ديلەنكە يارب بيرو ئۇسۇن بر نيسە تابقر حالقتان ۋيك ئارقنلى ئشسى ھۆراب قاراھالا ئاولدار ئشسى بيرمەينلەر.

حۆكومەت ئۇرمانى ئۇرحسەتيەھ قرقوداردا بولعنلاى، ،بل تورالا يترلى مۇئەسسەسەلەرئشكە حالقن قارايدار. ياھالعان پراتاكولدار بويىنسا زيياندارڭ كوبمەى تولەتلمەگەن. دۆيم ئالعاندا بنعا تيكلم سەوبيت ئۇرگندارى مەنەن ليسنيچستۋالار ئاراھندا نقلى ئلمتە بولماعان. يترلى سەوبيت ئۇرگندارى ھەم پارتييا ئۇيۇشمالارى ليسنيچستۋالار مەنەن ئاڭلاشب، ئالارعايارذامدا بولھالار، ،بل رايوندا ئۇرمان مەنەن فايدالانو ئشن ياقشى يولعا هالوعا ئۇمۇت بار.

«عى».

نى ئۇسۇن ميگە بولەك بيرلدى.

كۆذ كۆنى، ئۇراذاى بايرامى ئۇتكاين مەنەن ياھالعان رايون ئاول حوژالىعى كورگەدمەھندە ميگە 10 ھوم بولەك ھەم ديپلوم بيرلدى. شونڭ ئاذاعندا بولعان ئولكە ئاول حوژالىعى كورگەدمەھندە 40 ھوم بولەك ئالدم. نى ئۇسۇن ميگە بولەكتەر بيرلدى؟ مننا شول تورالا ئۇقوسلار مەنەن ئۇرتاقلاشرعا تلەيم.

مين، ئيگنسلك مەنەن كۆن ئيتە تورعان بر كرەتيەن. ئيگنسلك توراھندا بايتاق تەژربيەم بار. لەكين ،ئول تەژربيەلەرئمە ئاگرانوميا نەدنى قانقاشماعانعا كورە حوژالىعمدى كوتەرە ئالماى بيك كوب ياقالاندم.

1925 نسى يلدا مين، ،بل تورالا ئاگرانوم مەنەن كەكەشلەشتم.

ئاگرانوم ئاولعا كيلب مينم باتودارمدى قارانى. ئانڭ كەكەشى مەنەن ،ئۇدم بويدابن كۆنباعش موكتنان، ئارشنى دبكە ھوقالاب سەستم.

يادعا مققاس ئاگرانوم تاعنلا كيلب، ئۇرلقنى فارمالين مەنەن تاذارتب، ئىمە ماشيقا مەنەن سەسەرگە ئۇيرەتتى.

باتودى بر نيسە ئۇلۇشكە بولب: 1 1/3- ديسەتينە ،ئۇدم بويدابى، 2 ديسەتينە ئارش: 2 ديسەتينە تىمەلەب (МЕНТОЧНЫЙ ПОСЕВ) بويدابى؛ 1 1/2 ديسەتينە ئولەن؛ 1 ديسەتينە ئارپا؛ 13 ساژين ھولى؛ 10 ساژين كۆنباعش 10 ساژين سۆگۆندر؛ 10 ساژين كارتوف سەستم.

يەى كۆنندە ئيكى ئاگرانوم كيلب باتوومدى قاراب كيتتلەر. ھەم نيسك قاراو توراھندا بولدار كورھەتتلەر. مننا شول ئۇرەشلى ئۇدمەدڭ كوب يللق تەژربيەمە ئاگرانوميا كەكەشى قوشلب ئشلەنو ئارقاھندا، ،بل رايوندا ھيس بر كرەتيەن باتووندا بولماعان ئۇرەشتە ذور ئۇگش ئالدم. مننا شول باتوومدان ئالعان ئۇرلقتاردڭ برنسى دەرەژەلە بولعانلعى ئۇسۇن كورگەدمەلە ميگە بولەكتەر بيردلەر.

كرەتيەن: ف. شەرەى.

سەۋىتتە سايۋزندا.

باتراكتار تۆرەمۆشن ياقشرتو يولندا.

ئېژتىماعىيات ئوقتۇدى ياقشرتو يولندا.

مەعارىف ئشسلەرى تىسىز دنئا.

ئىلىكتىر پرامىشلەنوستى تريستى 5 يل تولا.

تولا قالاندا تراماۋاي.

بولوعا قاراماتان ئۆزمر ساقرم يتردەن دۆيە هم ئوگن يتكب كيلگەندەر.

* قرتمدڭ يەنوبى ياعندا باخمى هنماق كۆندەر سئواقلاب يتبەردى. بلتلق 15 گرادس.

بل ئش ئوسۆن 800000 هوم ئاتسا بيرە.

* لىنىنگرات گوبيرنامى، ماسكاۋىتسى ئستاناسامندا، كرەشتيەن ئاتتارتنىڭ قايىمن تودەملرەك هم توقومنى ياقشراق ئيكەن بلو ئۆسۆن برنسى تابقر كرەشتيەن ئاتتارن ساتشترب قاراۋدار بولاساق.

باشقۇرتۇستان ئېلىندە

پوشتا كىلمەگەس گەزىتە ئالدرلاي. ئىگىلىن ۋولسىدا ئۇد ئارا ياردام كەمىتەتەرى ئشلەمەي. تۇرگى قىيقى ۋولسىدا ئوقىتو ئشتەرى.

تىيشلى ياراھن بىرگە كەرەك.

تۇرگى قىيقى ۋولسىدا ئوقىتو ئشتەرى.

21 نسى عىنواردا دووان مەسيتلى ۋولسى هۆلەيمەن ئاولندا حالق يۆرتى بيداهندا پارتىيا، پرافسايوز، كامسامولدار، دىليگاتكالار، پارتيياسز گراژدان هم گراژدانكالار قاتناشى منەن برگە لىنىن بابای ئۆلگەنگە 3 يل

لاتىب ئىيمتولىن.

مەكتەبنىڭ ياتب كىتتى.

تېساق ۋولسى، ئارالباى ئاولى سەوبىنى، برنسى يالسى ئاولى گراژدانداری ،نرنشب.

پوشتا كىلمەگەس گەزىتە ئالدرمايلار

ئاذناى ۋولسى، (ئستەرلى) مرداش ئاولى بەى كۆندەرى بىرگەندەن 15 كۆندە تابقر پوشتا كىلب تۆرا تۆرعايتى. هوكم واقتتاردا ئايعا بر تابقر بولهالا كىلب كىتكن يوق. پوشتا كىلب تۆرعان ساقتا ئالعا دانا گەزىتە ئالدرئلا ئيتى حتذر بارى ذك گەزىتەگە تۆرۆب قالدى. ياگنواى ديملى بر 10 لاب كشلنى «باشقۇرتوستان» گەزىتە منەن ياذيسجيك ئيتب ياذعاينق «يارلبر يتن كيلمەت. ئاقسابتعنا ئەرەم بولە، تيب بيرگەن ئاقسالارن كيرى هۆراب يۆربەنەر. ئتبلر تۆرگندار ،بل ئشكە كوذ ھالهندار ئيتى.

ه. دەولەتشىن.

سنكەندەر ئاورو تارانالار.

ئاولداردا ئۆشكرم- تۆكرم، ئيم- ھ منەن حالق ئاراعق يۆرلى يۆعشلى ئاورو تراعوما ئاورودارى تار... شول نالمار ئشتەرى ئۆسۆن نيحەنلم حا بايلنمى ئەرەم بولعانى هاذاب يۆتۆرولۇڭ تۆگ بلاردان باشتا بر ،تۆرندان، ئيكنس ،تۆرنعا كوسب، ناذان ئاول حالقن ئالدا يۆروسى سنكەندەر تۆركومى بارلقندا مع كم بله.

منتا شول سنكەندەر ديكەبر ئايتاراند بنذك ئارعاياش ۋولسى، مەتلى ئاولتا كىلب عۆمردەرى بوينتا بر تابقر بولون مونسائيتيد گەن بسراق كۆينەرتنە ئەلله تينەەى دارو شلەب، حالقتى ئۆشكرب يۆرۆتتلەر.

بلار يەى بولعا ئاولدان، ئاولعا ئاورو ئلتر كيلترب ئالماشترب، تۆرلى مال ئاوروداره تاراترعالا ذور سەبەب بولالار.

شوڭا كورە حوژالققا هم هاولق هالل ئشتەرتنە زارار كيلترب يۆرۆگەن سنكەندەر ئۆى هاين ئيتب ئەلله نينەەى دارو دار هاب ئاورو ئاتتار ئالماشترب يۆرودەرتنە ئاول ئە وينتەرى سيك قويارعا تئيشتەر.

زماذان قۆذيى.

،ئوت هونذرگس ماشينا يوق.

مەسعوت كانتونى، قالماقول ئاولندا ئوت سەب، بر گراۋدانلڭ ئەونگە كيترر گە تيبذ 6 يۆك يۆيدايى، ئيكنستيەنلڭ ئيكى برو عالام، هاراين يانذى. ،بل ئاولدا ۋولباشقار بولينالا يانعندان عاقلانو قۆرالدارى يوق ئلنگرەڭ ياۋارذاى هاراينى بولهسالا. 22 نس يلدان بيرلى بر گراژدان هۆراوهت نيتد كم تەلەب ئالعاندا بەرەگنى سەسب قايت ئال منداى باشباشتاقلقتارذى بۆتۆرب، يانعندا هاقلانوذا تئيشلى سارالار كورلين ئيتى.

ئالمر...

تولو ئاباقانى قايعتىلى ،ئولترش ياھالدى.

ئالدا-لينينتهڭ ئۆتكەن 3 يل هم لينين دڭ تەرژومەئى حەلى تورالارندا داكلاتتار هۆيلەندى. شولوق كۆندى لينين ئيسمتنه باعشلانب ۋ.ل.ك.پ.(ب) يەچيكەمى تاراتتنان هۆلەيمەن ئاولندا برنسى تابقر ئستينا گەزيتى سعارلدى. 22-23 نسى عىنواردارذا بوش ئسبيكتاكلدەر قويلدى.

و. بيكمەتوف.

هاولق هاقلاوعالا ئيعتيبار يوق.

بيلاربت حۆلۆق ئۆدەتو يۆرتوندا هاولق هاقلاو ئشتنه بردە ئەھمييەت بيرلمەى. مەسەلەن: سيفليس منەن ئاورعان بر فيلبيپو تيگەن كشتنى ئايرم بولمەگە، يەكى ياليسقا يتبەرمەى، باشقا مەحبوسدەر ئاراهندا تۆتالار. ،ئول باشقا كشلەر منەن برگە ئاشاب، ئسب، بۆلعانب ياتا. يتتمدەه كوحناعا ئاش بشرو ئۆسۆن كيندوگەله قويالار، ئاندا ئاش - هوعا قاتاشب، ئيت پورسلارن قولى منەن تۆتۆب تاراتا. هاولق هاقلاو ئشتەرتنه منذالا ئيعتيبار ئيتلهن ئيتى.

م. تاژيديتوف.

ئيرتەرەك ئويانرعا كەرەك.

قايهبىر كانتونداردا حەذرذەنوڭ داپريزيۆ-نيكتاردى عەسكەرلككە ئويرەتە باشلاعانداري گەزيتەلەرذە ياذب تۆرالار، لەكين بنذك ئارعاياش كانتونى ئەلله نيشلەب هوكماقالب. تاب، سەسو واقتى ئش ئۆزىنده بەشتەرذى يتبارعا ئۆنۆتا.

،بل ئش بردمن. يەشتەرذى موقانان تار-تب ئالب، ئالارذڭ ئشن توقراتو، ئشكە ئاياق سالو بولعا: ئيكنستنەن باتراكتارذى حوژالارى قولتنان تارتب ئالب، ئالار ئاراهندا داو سعا-ررعالا سەبەب بولا. ،بل تورالا حالقتا بيەك زارلانا «بنذڭ ئارعاياش كانتونى ئۆسۆن ئش واقتندا يەشتەرذى يتيو بر زاكون ئيتب بيل-دەلەنگەنمى؟ بوش واقتتى قاراب يتبالار نى بولا ئيكەن؟» تيب زارلانالار.

ئسنلابتا، ئارعاياش حەربى بولتگى ،بل تورالا ئيرتەرەك ئويانو سارامن كوررگەكەرەك ئيتى.

س. فەتتاحوف.

بلاى بولعا ،ئوتنهذ قالربذ.

ئارعاياش ۋولسى، ئيتكى ئسمن ئاولى كرەشتيەندەرى بلتر باشو ئسندەگى ئاعاستارذى ئوتترگە تيب، قارار سعارب، قاراولسنلاردا ياللاب قويعايتلار. بتيل شول ئاعاستارذى حالق ئوتنى ،ئورلاب قرقا باشلاتى. قاراولسنلار تۆ-تۆب ئاكت ياذب حۆكۆمگە بيررگە ئويلاعا-لاردا ئاول حالقى ياردامعا كيلمەى.

س، فەتتاحوف.

دورت كانتونلقتا كاپيراتسيالارعا هايلاو يەكوند.

15 نسى ئوكتەبردە ئوكباشلانعان ئاتچوت هم هايلاو كامپانياهى كوذذڭ ئۆذاق كيلب بول تۆشمەوذەر ئارقاهندا قايەبر ئورندارذا پلان بوينسا ئويلانعاندان هوكماراق قالب تەمام بولدى. شوتڭ ئارقاهندا بۆتە باشقۇر-تۆستان دەومەلندە هايلاو هم حيساب بيرودەر ذڭ هۆذومەتەلەرن بيو ئشتله هوكمارذى.

،بل مەقالەمدە مين باشقۇرتۇستانعا قاراعان هم بر ،رهتتەن هم ئيقتيسادى هم ميللى ياقتان نق ئايرلعان دورت تۆبەكندەگى هايلاو نەتيژەلەرن كورهەتب ئۆتمەك بولام.

كاپيراتيف ساۋىتى تارافتان ،بل كامپا-نياعا قاراتا تاشلانعان لوزنگلار ،ئوشولار ئيتى:

«كاپيراتسيا ئشتەرن يەڭلەندرو، ئالعا يبەرو، ئاعزالاردان ،تولى پاى ئالو، كاپيرا-تسيالارعا برلشخەن ئشسەن ياللانلا ئيتسبا-تيۋا هم ئشمەكەرلك تووذرو، يارلللاردى كاپيراتسيالارعا كوبرەك ،ئلقترو هم ئالاردا ئاكتيۋنست ،تووذرو». ،بل تۆب لوزنگلار توراهندا هەر بر بيلشتا ئۆذاق توقراب، ،تولى مەعلومات بيرلدى هم ئاعزالار تارافتنان ياقشى قارشلانذلار.

ئۆلكە كاپيراتيف ساۋىتى هم ئورندار-ذاعى كاپيراتسيا سايوزدارى تارافتنان ئشتى پلان منەن ئۆتكەرو توراهندا كورلگەن سارالار ئشتڭ مووەففەقيەتلى سەوقتا، يارلى كرەشتيەندەر منەن ئورتا حەلللەرذڭ برلەشو-لنە ياقشى تەئثير ئيتتلەر.

ئورندارذاعى كاپيراتيف يولباشسلارى هم پارتيا ئويۆشمالارنڭ مەسئەلەگە ييندى ئۆەوشتە مۆناسەبەتتەرى ئايراتا ياقشى هۆذۆمەتەلەر بيرذى.

بتتى - بۆرى، تاميان قاتاى، بلاير هم ئۆقى كانتوننڭ بر ئاذ ئۆلۆشتەن تۆرعان 4 تۆبەكتەگى كاپيراتسيا ئاعزالارنڭ دۆيم بيلشتارعا 5 ٫46 پراتسينت، ئورنى منەن 75 % قا تيكلم قاتناشودارلنان دا ئاسق كورب بولا.

تاميان قاتاى منەن بۆرى كانتوندا قايەبر واقتتاردا بيلش ياھالا ئورمان يۆرتنڭ كسكنە بولب بيلشتا كيلوسنلەرذڭ بۆتەهنلە هنيا ئالاعانعا كوبكنە ئاعزالار بيلشتا قاتناشا ئالماى مەحرومقاينب كيتكەلەنتلەر. شول ئارقالا قايىن بر ئورنداردا ئوستاقتى قايتادان قاراب سەوذى دۆيم بيلشتان ئالب، وەكيلدەر بيلشى قاراماعنا قالدرايق، تيگەن تەقليمدەرذە بولعالانى.

بيلشقاقاتناشوسنلارذڭ ئېژتيماعى حەللەرتنە كيلگەندە - بيلشقا كيلوسنلەرذڭ 90 - 95 پراسينتى ئيلك يارلى هم ئورتا حەلللەرذەن بولدى.

دۆيم يالپنىڭ كاپيراتسيا منەن قنقهندوى كورنگەن هماق، قىنذ قاتنداردڭ كاپيراتسيا ئشتەرن حەل ئيتلشودە قنذو قاتناشقانلقتارى ئايرم ئاسق بولب كوذگە ساللتا.

،ئوشو دورت تۆبەكندە ئوتكەرلگەن يينا-لشتاعى بيلشتارعا قاتناشوسنلارذڭ 3 هم 10 پراسينتى قتذ قانتداردان بولدى. ئيحتيمال ئۆتتەن قاراعاندا ،بل هان ئاذهماق كورلنر، لەكين كوبەنى منتان بر نيسەگنە بل ئلك شەل ئاتنندا قاسب ئيرذەرگە كورنوذى «ئۆيات» هاناعان تاتار، باشقۇرت قاتتقنذارلنڭ بۆگۆن كيلب دۆيم بيلشتارعا قاتناشودارى قورى كيلوممنگنە قالماى حيساب ئالووى فيكرن بلدروى بلار قنوانماتاق حەل توگل ،بل ئۆلكەن ئۆلكەشو هم ئارنتا قالعان باشقۇرت، تاتار قاتتقنذارندا يەمەعت ئشتنە قنقهنو بارلتعن بلدره تۆرعان بر حەل.

شولوق واقتتا بيلشتا قاتناشوسنلارذڭ ئلككى هماق قورى تكلابقتا قالماى هوذ ئالب هۆيلەوى، تۆرلى هۆراوذار بيرب ئشسلەرذى تەنقيد ئيتودەرى لە كوذگە ساللراق ئالعا كيتو بولب كورلتە.

هوذ ئالب هۆيلەوسنلەرذڭ كوبەنى يارلى هم ئورتا حەلللى كرەشتيەندەر. ميثال ئۆسۆن - بر ئاول حوژالقى شيركەتتڭ پراۋلينيەھى داكلاتى بوينسا 27 كشتڭ پرينيەگە قاتنا-شوون، هم بۆتەن تۆر كاپيراتسيالاردا ئاعزالارذڭ 10 % تان كوبەهى هوذ ئالب هۆيلەودەرن ئيتب ئۆتەيم.

پرينيەگە قاتناشوسنلارذڭ ئيلك نق زار-لانعان مەسئەلەلەرى: كريديتنڭ يتتەرلك بيرلمەوى، بيرلگەن سوداالارذڭ ئتذا مۆتدەتلى

بولب يارللارذڭ حوژالقتارن تركتوگە يتتەرلڭ بولماوى ئات ئالو ئۆسۆن بيرلگەن سوداالار-ذڭ تولەو واقتن ئۆذاينو كەرەكلڭ. حەلل-لەرگە بيرلگەن سوداالارذڭ واقتندا قايتارلوون نق تالاب ئيتو منەن برگە يارللارعا ئۆذاق واقت بيرو كەرەكلڭ. كاپيراتيف سايوزدارى،تەفتيش كەميسيەلەرتنڭ يۆمشاق تيكشرودەرى، ئالعان بورس واقتندا تولەمەوسلەرذى سوتقا بيرودى هوكلانو، پرامتاوارذارذڭ يتەرلڭ بولماوى . . . وه باشقالار بولدى.

ئوتكەن يلدا كورنگەن حەل-ئاول حوژالقى كاپيراتسيالارى پاتريب تاوارذا هاتماعاس نيسك يشەمن ،ئول؟ تيگەن قاراشتار ئاقرنلاب بۆتە بارا.

كاپيراتسيالاردا ميانەتى كورنگەن ئاعزا لارذى «عەفو ئيتو» ئاوروى هاماندا يۆتۆب يتمەگەن. كوبكنە ئورندارذا ئاعزالار بيك قاتى سعب، حيانەتسلەرذەن تولەتودى تالاب ئيتەەلەرذە بۆرىلە بر، يلايەردا 2 بيلش بۆتەهى 473 هوم 95 تيتلڭ حيانەت ياهاعان 7 كشتى عەفو ئيتتلەر. شول ئۆس كاپير-راتسيانان باشقالارى ،بل ئاسارلقتا تئيشلى نارقن بيرب، حيانەتسلەرذڭ تولەوذەرن تئيشلى تابب، منتان هوڭ تەفتيش كەميسيەلەرى، كاپيراتسيا سايوزدارتنڭ ،بل ئشكە نىتراق كوذ هالودارن، حائينەرذڭ حۆكوم ئورگندارى تارافتنان قاتى يازاعا تارتلودارن هۆراب قارار سعارذتلار.

باشقۇرتۇستان ئۆلكە كاپيراتيف سەۋىتتڭ يارللارذى كاپيراتسيالارعا كوبرەك ئلقترو تورا-هندا بيرلگەن ديريكتيۋاهتلا ئاياق ئاتتا-يانب قالماتى. بيك ئوڭ ،تولى بولماعان مەعلو-ماتتارعا قاراعاندا ئورندارذڭ ،بل ئشكە نق ئەھميەت بيرب قاراوذارى كورلتە. بۆرى هم تاميان قاتايداعى كوبكنە كاپيراتيفتار- ئاول يەچيكەلەرى منەن قاتتاش بيلش ياهاب، شوندا كمەۋذى هايلاوذار كەرەكلڭ مەسئەلەهن قاراعاندار هم بر تاباندان تۆرودارى ئارقاهندا دۆيم بيلشتاردا ذورعنا رول ئويتا-هاندار.

شوتڭ منەن برگە - برگنە واقيعە بولهالا ئەوزەن پينراو ژاونذاعى بارلى كاپيراتيف

ئاعزالارتنڭ هايلاو توراهندا يەچيكە منەن بولعان قاتناش بيلشتا هقوى، سابرانيا كمەذى هايلاعا شول بارار، تيب ناشلاب سعب كيتو-ذەرن ئيتيب ئۆذايق.

كيلەسەكتە منداى ياگلش لقتان هاق بولورعا. ئيكنسى تابقر قابانلاماتقا كەرەك بولر.

بنذڭ بورسنبذ، فدەت ياقشى ياقتارعاعا توقتالب، يتشذ ياقتارلتان كوذ يۆمو بولما-عانلقتان ،بل ئورندا شوندا بر حەلللەئيتكە ئۆشۆرب ئۆتەيك:

قايهبر ئيپتەشتەرذڭ هايلاو ئالمنفان ئۆ-تكەرللەسەڭ «هايلاوذارعا ئەذرلڭ» كامپانيالارتنا تئيشلى نارق بيرە ئالماوذارى كورلتە.مەثەلەن: تاميان قاتاى كانتونداعى يوعارى ئەوزەن ئاول حوژالقى شيركەتى ياتنداعى يەچيكە. ،بل يەچيكە ئۆذ كۆسنە تئيشلنەن ئارتق ئشتنو، يارللارذڭ ئويۆشقان كوسۆنە ئيلتيفات ئيتمەو ئارقاهندا پراۋلينيا ئاعزالارى هايلاو واقتندا يارللار يتكلب قالدى. يارللارذى هايلاو ئورنتا ئاعزا ،بولب شونداى بر «كا-پيراتر» ئوتب كيتتى كى، ئالڭ ئورنى ياگى پراۋلينيالا ئاعزا بولب تۆرو توگل بەلكى منان ئلك لاۋكا مۆديرى بولب تۆرعان ماعداهلتد-گەن 164 هوم ئاقساهى ئۆسۆن «حولوق تۆ-ذەتو» يۆرتندا بولورعا تئيش ئيتى.

يارللارعا ياردام.

هايلاو كامپانياهتڭ ئيكنسى بر حاراك-تيراى ماهيتى - يارللارعا ماددى ياردام مەسئەلەهى.

بنتڭ ئۆسۆن كاپيراتسيالارذڭ ،بل ئسندە كيلترگەن تابشتارتنان يارللارذى كاپيراتسيا-لارعاتيندرو ئۆسۆن ئۆلۆش سعارو، ئايرم يارللار فوندى تۆذودەر ئشلەندى.

142 كاپيراتسيانڭ 125٫341 هوم تابشى بار ئيتى. شونان 10٫912 هوم 50 تين يارللارذى كاپيراتسياعا ئلقترو فوندى بولب بيلدەلەندى.

ئيكنسى تۆرلى ئيتب ئەيتكەندە - بۆتە قايذانڭ 8٫7 %ن تەشكيل ئيتكەن ،بل 10٫912 هوم ئاقساعا بذ كيلەسەكتە (ئاعزالق بەدەلن ئەر هۆمدان ئيتەبلەگەندە) 2185 يارلتى

كاپيراتسياعا ئاعزا ئيتب ئيندرە ئالابذ بولا.

پراۋلينيه هم تەفتيش كەميسيەھى ئاعزا-لارى قايتادان هايلاودا - ئوتكەن يلدارذاعى هماق ئلككى كشلەرذڭ بۆتەهندە هينرا هوعب ئۆر ياگنان هايلاو كەرەك، تيگەن ئاعم يوق.

بوعارنلا هاناب ئوتكەن دورت كانتونلقتا عى كاپيراتيفتارذڭ 24٫5 پراتسينتنداعنا پراۋلينيه ئاعزالارى ئورياگى كشلەردەن هايلا-نب، 33٫6 پراتسينتتدا ئاعزالارذڭ ئۆستەن ئيكى ئۆلۆشى، 34٫7 پراتسينتتدا ئۆستەن بر ئۆلۆشى ياگى كشلەردەن هايلاندى. ئە، بۆرى كانتونداعى كاپيراتيفتارذڭ 7٫2 پرا-تسينتتدا، تاميان قاتاى كانتونداعى كاپيرا-تيفتارذڭ 85 پراتسينتتدا ئيتكى ئاعزالار ،ئوتوش كۆينە ئورندارندا قالدلار- قايتادان شولوق ئورندارعا هايلاندلار.

تەفتيش كەميسيەلەرى توراهندا ئش باشقاراق. منذا ئاعزالار قانعيراق ئاذمدار ياهاب، بۆتە كاپيراتيفتارذڭ 38٫8 پراتسينتتدا ،ئوتوش ئور ياگنان، 38٫8 پراتسينتتدا ئۆستەن ئيكى ئۆلۆشن ئورياگنان، 22٫4 پراتسينتتدا ئۆستەن بر ئۆلۆشن ئورياگنان هايلاندلار. (بردە ياگى ئاعزالار هايلانماى قالعان تەفتيش كەميسيەلەرى بولمانى).

قنقهنولڭ مەسئەلەلرلەذڭ برتەي - پراۋلينيا ئاعزالعنا كمەرذى هايلاودا ئيژتيماعى سەياسى ياقتان قاراب «كانديدەتەر ئۆسۆن تالاش» مەسئەلەهى، ،بل ئيكى تۆبەكتە كوذگە ساللتا: برتهى - بۆرى كانتوندا. منداعى 22 ئاول حوژالقى شيركەتتەن 2 ومئله - «بۆرى كوستارى» هم «كراسنا كامين شيركەتى ئنده» حەلللەرەك ئاعزالار تەوگتهندە بر ئلككن ساوذاگاردى، ئيكنستهندە بر كولاكتى پراۋ-ليفياعا ئاعزا ئيتب هايلاتماقسى بولب تالاش-قايتدلار. لەكين هەرئيكنهندەلە ئورتا حەلللەر منەن يارللارذڭ بر تاباندان ،تۆرۆب ئش ئيتودەرى ئارقاهندا هايلاتماى ،تۆرۆب قالدلار. ئيكنسى تۆبەك-بوعارنلا ئيتب ئوتكەن ئەوزەن پينراو پاتريبيتل يەمعيەتى منەن يوعارى ئەوزەن ئاول ح. شيركەتندە بولدى.

بوتەن تۆبەكتەرذە ئاولداعى حەللى قانلاو تارافتنان ئاذقتان ئاذق «عشتار بولماسى،

بۆرى سيليروسايوزى تەعبيرى منەن ئەيتكەذە «ئاعزالار ئاراهنداعى حەللى قانلاو بتيل ئۆذ ذەرن يۆمشاق تۆتالار».

دورت تۆبەكندەگى 63٫7 %ى پاتريبيتل يەمعيەتى، 36٫3 %ى ئاول حوژالقى شيركەتتە ئەرتتەن تۆرعان 142 كاپيراتسيانڭ پراۋلين يا ئاعزالارى ساتسيال ياقتان بتلاى بولتد يارللار 20٫8 %، ئورتا حەلللەر 68٫6 % حەلللەر- 5 ٫9 %. ئشسى هم حذمەتكەرذەر 1٫1 %، تەفتيش كاميسيەهندە يارللار 24٫1 % ئورتا حەلللەر 64٫6، حەلللەر 1٫7 %، ئشسى حذمەتكەرذەر 4٫2 %.

،بل ئاندار بتيلعى هايلاودارذا كاپيرات سيالارذڭ يتتەكسلك ئورگندارتنا يارللارذڭ ئوتكەن يلعا قاراعاندا كوبرەك هايلانوذارن كورهەتە.

مەثەلەن،ئوتكەن ،بل يارللار پراۋلينياعا ئاعزا لقعندا 19٫4 % ئيتى، بتيل 20٫8 %: ئورتا حەلللەر بلتر 69٫4 % ئيتى، بتيل 68٫6 % قالعان: حەلللەر بلتر 9٫6 % ئيتى، بتيل 5٫5 % قا: حذمەتكەر هم ئشسلەر بلتر 1٫6 % ئيتى بتيل 1٫1 % قا قالعانلار. شولاى ئب يارلى ئيليمينتتار بتيل يوتەندەر ئيتەبلە 1٫9 % ئارتقان بولالار.

شولوق حەل تەفتيش كەميشيەلەرندە كوذگە ساللتا. تەفتيش كەميسيەلەرندە بلتر يارللار 17٫1 % ئيتى، بتيل 24٫1 %، ئورتا حەلللەر بلتر 69٫5 % ئيتى، بتيل 64٫6 % حەلللەر بلتر 9٫2 % ئيتى، بتيل نيسبارى 1٫7 گنە %، حذمەتكەر هم ئشسلەر بلتر 6٫5 ئيتى، بتيل 4٫2 %قتا.

شولاينب، يارللار گروپپاهى بتيل 4٫8 % تيكلم ئارتقان بولا. ،بل ئارتو پراۋلينياعا ئاعزا-لارنداعى هماق منذالا بوتەن ئالاۋذار ئيتە بتتە.

بۆتە ياذلعانلارذڭ هۆذۆمتەمى ئيتب شوى ئەيتەبذ- يارللار ئيژتيماعى بر گروپپا بولو-ذارى سيفاتى منەن سەۋيت كاپيراتسيامن ئۆذۆشودە ئايرم ،ئورن تۆتا هم ئەھميەت قاذانا باشلانلار.

بايراكي.

Пролетарии всех стран, соединяйтесь!

بۇتە دۇنیا پرالیتارلاری برلەشڭگز!

باشقۇرتۇستان
Bâşqortostan

№ 14
فیۋرال. 3
کسی ئاذنا.
1927 یل.
ئایرم نومیرێ 5 تین.

گەزیتەنڭ حاقی.
«باشقۇرتۇستان»
بر ئایعا 80 تین
3 ئایعا 85 »
یارتی یلعا 1 - 60
بر یلعا 3 - 40

ئیدارا هەم کانتورانڭ ئادریسی.
Уфа. ул. Зенцова №26
„Вашкртстан„

ۋ. ك. پ. (ب) نڭ باشقۇرتۇستان ئۆلکە کەمیتەتی هەم باشقۇرتۇستان ئۆذەك باشقارما کەمیتەتی گەزیتەهی.
Орган: Башобкома В. К. П. (б) и Ц. И. К. а А. Б. С. С. Р.

ئیعلان حاقی.
پیتیت یولیندا ئاذاقتی بیتتە 30 تین، برنسی هەم ئۆرتابیتتەرذە 60 تین، سیت قالائیعلانداری 100 % ئارتق.
کانتورا هەم ئیدارانڭ تیلیفون نومیرێ 283

بل نومیرذا: سیت ئیل هەم سەویتتەر سایوزندا.
مەقالەلەر: باشقۇرتۇستان ئۆلکە کەمیتەتنڭ هایلاناسای یاڭی قالا سەویتی وە کیلەرتنە ناکازی، ئاول سەدیاسی مەکتەبتەرنەدە میتادیچەسکی یتشەلەکتەر. ئاول حوژالتی کورگەذەهەن نیسك بولا
فیلیەتون: ئالار قۇتۇرالار، بذ ئەذر بولرعا تئیشبذ دورت کانتونلقتا کاپیراتسیالارعا هایلاو یەکۆنی. ئسیەرلی ئاماق پیداگوگیکا ئیعتیکومی.

6 نسی باشقۇرتۇستان سەویتتەر ئسیزدی 1297 1927 نسی یل 14 نسی مارتتا ساقرئلاساق.

کۆن نەرتیبی: 1) بەینەلمیلەل حەل هەم س س س رذڭ ئسکی حەلی.
2) باشقۇرتۇستان حۆکومەتنڭ حیسابی.
3) ئاول حوژالتنڭ کیلەسەگی هەم کورلگەن سارالار نوراهندا نارکامزیم داکلانی: ئا) قورۇلق مەنەن کورەش، ب) ئۆتاش یئر تۆذو، ۋ) مال ئاثراوسلق، گ) یئرلی ئورماندارذی ئایرب بیرو، د) دەولەت یئر فوندی.
4) نارکامپروس داکلانی: ئا) باشقۇرتۇستاندا دۆیم ئوقو کرتو پلانی.
5) بودژەت توراهندا.
6) پرامیشلننۇست توراهندا.

باشقۇرتۇستان ئۆلکە پارتیا کەمیتەتنڭ هایلاناساق یاڭی سەویتی وە کیلەرتنە ناکازی.

1. سانسیال سەویت یومهوریەتتەری سایوزنڭ پرالیتاریات دیکتاتوراهی ئالدنا تاریح، کاپیتالیزم توکەگەلەگی ئسنەنە سانسیالیزم یەمعییەتنی تۆذوۋ تیگەن بۆیك وازیفانی ئوتەوذی قویذی. موکین بلدارذا، بورژوا ئیلەرتنڭ ئنعو هەم ئوتوذەری ئارقاهندا.

ئەیتەبذ: بل کۆرەشتە ریۋالونسیەهی قتای بذذڭ نارقتان توقتاومذ یارذام کورب تۆراساق.
4. بذ، ئوذبذذڭ دیپوتاتتارلبذعا، کامونیستار پارتیاهنڭ 14 نسی ئسیزدی تارافتان بیلدەلەنگەن ئیلدی ئیندوستریالیزاتسیالاشتروعا بوندەلدرلگەن ذور هذەتنی ...

...

ئنگلسەن ئاو ئشسلەرتنڭ بیۆك کورەشتەرنەدە بل ئش شولای بولدی هەم بل یاردام کەرەك بولسییە، هەر واقت کورهەتلب تۆراساق.
3. بذ قتای حالقتنڭ بۆتە دۆنیا ئیمپیریالیزمعا قارشی بولعان باترذارسا کۆرەشن ذور دیققەت مەنەن کوذەتب کیلەبذ. هەم بذ

مۆهیم شارتتارتنان برهی بولعان پرامیشلەنۇست ناوارذارتنڭ حاقتارن ئۆسەنلاتوعا هەم سانسیالیزم تۆذۆلشتنڭ ئبك مۆهیم نەرەکتەرتنەن-ریچاگتارتنان بولعان کاپیراتسیەذی کیڭەیتو هەم نئعتتوعا هەر تۆرلی یارذامدار کورهەتوذی ئابشرابذ.

II. قالا حوژالعی تۆذۆلشی تیرەهندە.

6. بذ، ئوذبذذڭ دیپوتاتتارلبذعا قالا سەویتی ئاپپاراتن هەم ئانڭ بۆتە ئوچریژدینیەلەرن پراستویلاشترو هەم ئۆسەیەنلاتو توراهندا نقلی ئش کورۆذی هەم ئیکانومیا ئارقاهندا بیشالعان سەرمایەلەرذی قالا حوژالعن

دینییەلەرندەگی حذمەتسلەرگە نۆتئلا تۆرعان راسحوتتارذی کەمتوذڭ مۆمکین بولو، بولماو یولدارن ئۆیرەنو، شونڭ ئارقاهندا بیلعان سەرمایەلەرذی بالالارذڭ تۆرمۆشتارن یاقشرتوعا تۆتو بولدارن قاراو: قالا سەیتەرنەگی

گیرمانیا ئۇثتۇنەن هوعش کانترولی بۇتۇرلدی.

ئانگلیا ئشسلەر یولباشهی کلەینس-پراف حەرەکەتتڭ برلەشتروون مۆمکین ماناهای. «ناکوۋالنە» گەزیتەهنڭ ئیبە. لینین‌دڭ ئولوۋنە باعشلاب سعارلعان هانی کانفیسکاوایت ئیتلدی. قتای حەلدەری.

گیرمانیا ئۇثتۇنەن هوعش کانترولی بۇتۇرلدی.

ۋیرسال مۇعاهەدەهی بوینسا گیرمانیانڭ قۇراللانوون تیکشرە تۆرۇرعا تئیشلی بولعان بەینەلمیلەل هوعش - کانترولی کەمیسیەهی 1926نسی یل 12نسی دیکەبردە ژینوەلە بولعان کانفیرینسیانڭ قارارتنا بینائەن 31نسی عینواردان ئالب ئشتەن توقرانی.

بر کۆنلك زاباستوفکا.

یەنوبی ئۆیلس تەگی روندا ئۆذەنی بوینذ ئاعی بر شاحتالا 10000 ئشسی ئادمینیستراتسیانڭ سیکتەن ئش قانی مۆعامەلەهنە پرانیست یۆذنەن بر کۆنلك زاباستوفکا یاهانلار.

زاباستوفکا کۆننە دور مییینگ بولب، ئادمینیستراتسیا ئشسلەرذی بر ئورندان ئیکنسی ئورنعا (حذمەتکە) کوسرگەن واقتتا ماهاندا سیکتەن ئش ئشەر ئشلەی تۆرعان بولیا هەر دوشەمبی هاین ئاذاعا بر تابقر زاباستوفکا یاهای تۆرۇرعا، تارار سعارذی.

ریفارمیستار ئوس ئالا.

ئانگلیالا بولب ئوتکەن ناو ئشسلەری زاباستوفکاهنا باقتلق کورهەتکەن کامونیست، سانسیالیست هەم پارتیاهذ ئشسلەرذی گیرمانیا ناو ئشسلەرتنڭ یولباشسلاری سایوزدان سعارذلار.

بەینەلمیلەل پراپاگاندا هەم حەرەکەت کەمیتەتنی ریفارمیسارذڭ بل حەرەکەتەرنە لەعنەت ئیبتە هەم ئانڭ حەرکەتنڭ ریۋالیوتسیەنی تارەتەسلەرتنڭ ناوتالارتن یوتقا سەوو بولعانن ئیبتە. بل ئش - پرالیتاریات مەنەن حوژالارذڭ بر بولب ئشلەوذەری ئرەوشتە کورەتی.

شوعا کورە، کەمینتەت ئشسلەری ریفارمیسارذڭ منذای بسراق ئشتەرتنە قارشی پرانیست بلدررگە ئۆنذەی.

کلەینس فیکرنسە - پراف حەرەکەتتی برلەشترو مۆمکین توگل.

ۋینگیرەلەگی س. دیماکراتتار ئورگنی «نیبساۋا» گەزیتەهندە ئانگلیا ئشسلەر پارتیا

می لیدری کلەینسنڭ ئشسی حەرەکەتتی توراهندا بر ماقالەهی باثلب سقتی. کلەینس فیکرنسە، پرانیسیانالنی حەرەکەتتی برلەشترو مۆمکین توگل ئیمش:

- مۆسکیۋانی ئۆل ئیبتە - شەرق مەنەن ئامیریکاڭا ئینتیریسنارێ بر برهنتە باشقابولعان، پرانیسیا، ئل، ئیمان (ئشعنو)، مەعلومات هەم دۆنیادا ئاراش‌تارێ باعتنان بام - باشقاکشلەر بەشەیتەرنی، کلەینس‌تڭ موذنە قاراعاندا تۆرلی ئیلدەگی پراف حەرەکەتنی برلەشتروذە بیك ماقلق مەنەن ئش ئیتەرگە کەرەك ئیمش. ئانگسا حراف حەرەکەت نابیعی بولرعا هەم باشقالارعا تەئثیر یۆرترلك بولب ئوتەرگە تئیش، کلەینس، مەقالەهنڭ ئاذاعن:

- مەئەلەن موکۆی یلدارذا بذ - سەویت پراف حەرەکەتنی مەنەن برلەشو فیکرنەن بیگرەك، س س س ر مەنەن ساوذا ئشن یولعا هالوذی ئالعا قویو یاقشراق بولرئیبنی.

ئشسی یەشتەر ئالای ئویلای.

لوندندا یەشتەر مینیگتاهندا رکوك سعب:

- مین مذا قانناشقان یەشتەرگە هیس بر واقتتا قتای ئشسلەرتنە قارشی تۆنتاو ئۆسۆن هیس واقت یاورعا ماتق ئالماثقا تەقدیم ئیتەر ئیبنی.

کوك‌تڭ بل هوذذەرن یئلشقا قاناناشوسی یەشتەر قاتی ئالقش مەنەن قارشی ئالدلار. ئشسی یەشتەر کورهەك کلەینس ئوبلا عانە ئوبلامایذار، شەرق مەنەن عرب ئشسلەری فیکرذە باشقا توگل بەلکی، ئشسلەر مەنەن ئالارذڭ هاتلق ینسەکسلەری فیکرذە باشقا).

بیرلین‌دە بیس ینیلش.

4نسی فیبرالدا گیرمانیا کامپارتیاهی بیرلین‌دە - س-س-س-رعا قارشی ئینتیرۋینسیە ئویذاری هەم س. دیماکراتتار تارافتنان ئوبلاب سعارلعان «گرانات ئویذرماهی»نڭ ئۆین‌ئلسب بیرو ئۆسۆن 5 ئورندا ئاسق ینیلش یاهایاساق.

قایتانان قولعا ئالنعاندار.

واقتتا راکوشیدار مەنەن برگە قولعا ئالننبا، موکتنان ئاورسەبەلی ئیرکگە سعارلعان

یکاتیرینا حامان ئیسملی قاتن ۋینیگریە پارلامینتی ئاسنلوعا پرانیست بلدرە بارعان ساقتارندا بوتن ئشسلەر مەنەن برگە قایتانان قولعا ئالنعان.

تنسهذلق توودروی ئیحتیمال ئیمش.

سوفیا قالاهنداعی پالینسا «ناکوۋالنە» ئیسملی ئەدەبی گەزیتەنڭ ئیبە. لینین گە قاراتا سعارعان ماحسوس نومیرن کانفیسکاوات ئیتنی. بل نومیرذا ئیبە لینین‌دڭ رەسمی هەم بر یوسق تیگەن یرەوذڭ ئوعا قاراتا یاذعان شیعری باثلعان بولعان.

پالینسا بتنی-تنسلقنی بۆذوعا سەبەب بولوی ئیحتیمال، تیگەن هلتاو مەنەن تارانترماعان.

قولعا ئالنعاندار.

یەنوبی ئسلاۋیالاعی «ئۆلو بیشکیرذڭ» تیگەن ئورندا کامونیزم فیکری تاراتو هەم ۋینالاعی «کاموستار مەرکەزی» مەنەن مۆناسەبەت تۆتودا عەیبلەب 32 کشینی قولعا ئالدلار.

- پالینسیا موذنە قاراعاندا «مەحبوستەرذڭ بۆرتتارێ هەم بر تیپاگرافیالا لینوچکالار سقتان ئیمش. «بیلگارد یاڭالقتاری» تیگەن گەزیتە: کانفیسکاوات ئیتلگەن. لیستوفکالار پالینسیالار تارافتنان ئشلەنب‌تە، ئشسلەرگە بابهارلعان، تیب یاذا.

س س س ر مەنەن هاتو - ئالوذی کۆسەیتو ئۆسۆن.

ۋینالاعی ساوذا پالاتاهی حکومەت تارافتنان تۆذۆلگەن کریدیت هەم س-س-س-ر مەنەن ساوذا پرائیکتن یارانهای ئۆذی یاڭی پرائیکت تۆذی باشلانی.

بل پرائیکت بوینسا ساوذا مینیستری س-س-س-ر مەنەن هاتو - ئالو ئیتکەن فیرمالارعا هەذردەن کریدیت بیررگە تئیشلی بولا. بالارعا کریدیت ئۆسۆن یاڭی فوند تۆذۆلە.

قتای حەلدەری.

میللی تۆیعو سیکتەن ئش کۆسلی. پیکین حکومەتنڭ باش مینیستری

ۋیلینگتون-کو ئانگلیانڭ قتایداعی وەکیلی لیمپسونعا، ئانگلیانڭ قتایعا قارشی عسکەر یبەرۆنە قارشی رەوشتە پرانیست نوتاهی تاپشرذی. نوتالا: «قتای حالقنڭ میللی ئۆیعوهی نی دەرەژەلە ئۆثوون ئانگلاتوعا ئبك کۆسلی فارمولالار - موذذەرذە یتشمەی. شونڭ ئۆسۆن ئانگلیانڭ هوعش سارالاری کورۆی بیك زیتنی ئاتالشلاودار، تووذرۆی مۆمکین.

ئانگلیا ئۆسۆن تنسهذلنوعا بر سەبەبتە یوق. سۆنگی، قتای پالیتیسەهی بەینەلمیلەل کۆرتالدارذڭ تشندالا، ئسنەلە تەرتیب ماتلای ئالاستار. کوب ماندا سیت ئیل عەسکەرذەری تۆرو ئەللە نیندەی قتین نەتیژەلەر تووذرۆی مۆمکین.

لەکین، قتای مندا ئوذن‌مەسئول مانامات، تی‌ذە ئانگلیا حکومەتنڭ تیذذەن ئۆذ عەسکەرذەرن قتای یئرلەرتنەن ئالاساعتنا ئشتەس بلدرە.

میکسیکالا زاباستوفکا.

تیمر یول کامپانیالارتنڭ ئش حاقن ئرەوتکە هالو هەم تیمر یولداعی ماشینستار سانتافن بر ئاذ کەمتوگە تلەون کورب، ماشینیستار زاباستوفکا ئیعلان ئیتتتلەر. زاباستوفکا بۆتە تیمر یولدارعا تارالا. کامپارتیا زاباستوفکاچلارذی یاقلارعا دیملب حیناب سەرذی.

ئانگلیا ئارتنان ئیرەهی یوق.

گیرمانیالاعی میللی پارتیا ئورگنی «دیرتاغ» یاذا:

- گیرمانیاعا بوتن مەملەکەتەر ئارتنان ئیەرب ئیتکی کالونیالق سیاسەتن تۆتوذا بر مەعنەلە یوق. بذ، میللی ئاذاتلق تلەگەن حالقتارعا مۆکملی قارابذ. بنذڭ یول ئانگلیا مەنەن توگل بەلکی قوشماشتانار هەم ئەرەسەی بولن مەنەن بر بولرعا تئیش‌تی.

* ئیتالیا پالیتسیەهندە یاڭتنان 60 کامیسار، 200 سیناۋنڭ هەم 800 ئاگینت ئارتترلعان.

* قتایذا، قتای ئیلیفباهی مەنەن یاذو ماشیناهی ئشلەب سعارلدی. ماشینانڭ ذورلغی عدەتتەگی یاذو ماشیناهتنان ئارتق بولماوعا قاراماثتان. ئاڭا 5700 قتای حەرفی هنترلعان.

ئالار قۇتۇرالار، بذ ئەذر بولرعا تئیشبذ.

بورژوا مەملەکەتەری بیگرەکتە ئانگلیانڭ بذگە قاراتا ئش تایراب کیلاوی، قولدارلتنان کیلهە پرالیتاریات ۋلاسن بۆگۆندەن ئاثتن ئۆثکە کیلترگە ئەذر تووردارێ بذ‌گەبیلدەلی. بیگرەکتە 1926 نسی یل ئیمپیریالیست حۆکومەتتەرذڭ یاڭی هوعشقا ئەذرلەنگەن ساقتارێ بولدی.

ئۆتکەن یل مای ئایندا پولشەلە پیرۋاروت یاهالب ئش باشتنا پیلسودسکی‌ذڭ منب ئوتروی، یاڭراق لیتۋالا بولعان فاشیستار ...

ئورتا دیگگن هەم نیحی ئاکیبان ئۆسۆن کۆرەش بارا. هەربر مەملەکەتتڭ نیسك هوعشقا ئەذرلەنوون کوذ ئالدنا کیلترو ئۆسۆن توبەنەگی هاندارعا کوذ هالایق:

1913 نسی یل بۆتە دۆنیاموعتشی باشلانر ئالدنتان ئۆلو مەملەکەتتەر (فرانسیا، ئانگلیا، ئیتالیا هەم ئامیریکا) هوعش راسحوتتنا 989 میلیون هوم ئاقسا تۆتیالار، 1926نسی یل شولوق مەملەکەتتەر 3 میلیارت 500 میلیون هوم تۆتالار. یەعنی 80%ئارتق بولا.

...

بۆت بومبا تاشلانعان. حەذر هەر بر سامالیوت ئوعا قاراعاندا، ئۆن تابقر ئارتق ئالکی برملك بۆت ئورنتنا، 9،375 بۆت یۆك بۆرتە ئالا.

بنعا بایا ئیتلگەنسە سامالیوت هاندارتنڭدا کوبەیوون ئیثتە تۆتهای، شونذای قۆت ئۆسقۆس بر حەل کیلب سەاکی، بر ئیسکادریا ئاۋیاتسیا ئاذنتا قالعان ئۆلکەن قالا برنیسە مینوت ئسنەدە کۆلگە ئیلەنرگە مۆمکین.

ئانانوك، ئاۋیاحیم ئسیزدی هەم ئابارونا یەمعییەتی پلینۇمنڭ برلەشکەن کانفیرینسیاهندا ئیبە. ۋاراشیلی بتلای مۆیلدی:

...

رزلق بولو ئۆسۆن بایتاق سارالار ئوذذرعا کەرەك.

بذ ئوذبذ هیسبرەوگە هۆژوم ئیتەرگە ئەذرلەنمەبیذ هەم هۆژوم ئیتەرگە تلەمەبیذذە. بذ بل تورالا میلیون تابقردار ئەیتتك.

لەکین، بذذڭ دۆشماندارتبذ بذگە هۆژومگە ئەذرلەنەلەر. هەم ئەگەرذە شول هۆژومگە ئەذرلکبذ کۆیگە قالماث ئۆسۆن سارالار کورمەعذ ئاحماق بولر ئیذك.

شوعا کورە بذ ئوذبذذڭ کسکەیکەنە کادروی قۆراللی کۆستەرتبذذڭ کەرەك ساقتا دۆشماندڭ هۆژومن قایتاررلق ئرەوشتە بەیلە ...

...

هەذرگی حەلدەر ئیبە. لینین‌دڭ بل موذذەری ئسنما سعاساعن کورهەتەلەر. ئەگەرذە بذگە دۆشماندان هاقلانرعا کەرەك بولیا، بذ بیر یۆذۆنڭ ئالنتنان بر ئۆلۆشن هاقلارعا تئیشبذ. بوتەنەر مەنەن ساعتنرعاندا بذذڭ ئارمیابذ بۆتە دۆنیالا ئیك کسکەی ئارمیا، تیرلك. بل ئارمیاعا ئەلبیتتە بذذڭ دەولەتبذذی هاقلاوذی تەئمین ئیتە ئالماي. شونلقتان بذگە هۆژوم بولا قالها، ئۆل هۆژومذی کیری قایتا...

بذهەر واقتتا های تۆرابذ. ئیمپیریالیستار ئوذذەری باشلاب هوعشرعا تلەیەر ئیکەن باشلاعندار. ئالار باشلار، بذ بۆتررربذ.

ئاول ساویتتەرتنە هایلاودار نیسك بارا؟ یاذب تۆرعذ!

سەويتتەرگە هايلاوذار.

بذدە هايلاوذارذڭ بارێشێ.

شەريب ۋولسێ، قامشلێ ئاولێندا ئاول سەويتێندە ياكێنان هايلاوذار ئوتكەرو ئوسون 16 نسێ عينواردا يێيلێش ياهالا. هايلاو كوندەرێ بێنگكەنسێ ئاول سەويتێ، پارتييا، كامسامول ئويوشمالارێ هەم كرەشتيەنەر تارافێنان ئوذولگەن هايلاو كەميسسيياهێ بيك نق ئەذرلكتەر كورگەن. هايلاو حۇقوقێنان مەحروم ئيتلگەنەرذڭ ئيسملكەرن تۇذۇب، كشێ كورلك ،ئورنێا قويغاندار. هەم هايلاو بێيلشێ ئاملاماسێنا ئالارذڭ ئيسملكەرن ئوقب كورەتب، ئالارذڭ سابرانيانان سەبەب كيتوذەرێ مۇرالدێ. كۇن تەرتيبنە: ۋولباشقارما، ئاول سەويتێ هەم تيكشرو كەميسسيەلەرتێڭ داكلا- تنارێ تكلانب، ۋولباشقارما داكلاتێ قەنەعەت- لەنرلك تابلدێ. كلەسەكتە ئاول بارلنلارێنا ماددێ، مەعنەوێ يارذام ئيتب، بارلنلارذێ ياقلاو تۇراهنداعێ حۇكومەتزاكوندارن تولقێێ منەن عەمەلگە ئاشرعا، ۋولس ئاپپاراتنارێندا بيوراكراتيزمەذێ بۇتۇررگە تەقديم يامالدێ.

2) ئاول سەويتێ هەم تيكشرو كەميسسيەلەرتێڭ داكلاتنارێ تكلانب، ئالارذڭ ئيشتەرێ يارارلق تابلدێ.

قامشلێ ئاولێندا بۆتە يەن ئيشەبێ 1583 بولب، شولارذان هايلاو حۇقوقێنا ئيبە بولعانـ ـدارێ 793 كشێ بولدێ. 240 كشێ هايلاوعا قاتناشتێ ئالارئسنده قاتن ـ قنذارذان نيبارێ 3 كشێ بار ئيتێ.

هايلاو واقتێندا ئاول سەويتێ پلينوم سا- ستاێنا 4 كامسامول ئاعزاعێ، 27 پارتييا هن كرەشتييەن، قاتن ـ قنذارذان 1 كشێ هايلانب ئالدرلدێ.

هايلاو تەرتيبێ ياكێ تەعليماتقە كورهە- تلگەنسە ئوذعارلدێ. سەويت رەئيسێ هەم سيكريتار كامسامولداردان بيلدەلدێ.

ئە. ئاگيشێ.

،هايلاو كوكللێ ئوذذێ.

توق ـ سۇران ۋولسێ، (بەلەبەێ) قۇتلۇمبەت ئاولێندا سەويتكە هايلاوذارذێ ئوتكەرر ئوسن ۋولباشقارمانان بۇلوشێ ئيبتەس كيلگەينێ. ئوتكەن يلدارذاعێ منەاق قۇذا ـ قۇذاعيلقتارعا بنيل يول بيرمەينسە هايلاوعا بارلێ حالق تلەگەن تەرتيبلێ كشنلەرهايلانب ئالدرلدێ.

سۇبحان.

كشێ ئارالانلار، قاتن ـ قنذار ئاذ قاتنشتێ.

ئاذناێ ۋولسێ، بايعوزا ئاولێندا هايلاو كەميسسيەلەرێ ساقێرو قاعذذارن يەشكە قاراب توگل كاوذەگە قـاراب تاراتتنلار، مەثەلەن: كەرەمێ تيگەن بر 17 يەشلك يگت هايلاو كەميسسيەهێ ئاعزاعێ ئيتب بيلدەلدـگەن ساقێا، يەشنەرێ تولو توگل ئارتب كيتكەن بايناقێا يگنتەرگە ساقێرو قاعذذلا بولمانێ.

ئاتانبوڭ هايلاو واقتێندا قاتن ـ قنذار ئوسون بيرلگەن ساقێرو قاعذذارن هايلاو بێنێندا بيسەلەرن ئالب كيلمەێ، ئيرذەر ئوذ- ذەرێ كيلترب بيرذللەر. شوعاكورە 80 يۇرت حوزالعێ بولعان ئاولدان هايلاو بێنێشێندا بارێ 8 گنە قاتن ـ قذ كيلگەينێ.

شولايوق هايلاو حۇقوقێنا ئيبە بولعان 160 لەب كشێ بولهالا، بارێ 60 لابقنا كشێ هايلاوعا قاتناشتێ.

قۇدەعۇن.

هايلاوذار باشلاندێ.

ئۇفێ كانتونێ، شەريب ۋولسێ دەومەلندە 15 نسێ عينواردان ئاول سەويتتەرتنە هايلاو- ذار باشلاندێ هايلاو ئالدێ كامپانيامێا پراف- سايوز، كامسامول پارتييا ئويوشمالارێ ئاكتيۋ- ناێ قاتناشتێلار، ،بل تۇبەكتەرذە ئاول يارلڭ- لارێ بنعا حەتلم ئويۇشب يێنمەگەن بولهالا. ئاول سەويتتەرێ قاتناشێ منەن بارلنلار گروپ- پالارێ ئويۇشترلب، ئالارذلا هايلاوعا بيك ئە- ذرلەنلەر. بلترعێگا قاراعاندا بنيل ئاول بار- لنلارێ هەم ئورنا حـەللێ كرەشتيەندەرذڭ كوذذەرێ ياقشوق ئاملعان هەم بر برهێ منەن قولعا قول تۇتتنشب ئش ئيتوذەرێ كورێنە.

ێ. ئاگيش.

قاتن ـ قنذار ئاذ قاتناشتێ.

كەلسر تابن ۋولسێدا حالق زاسيداتلەرێ هايلاو كامپانياهێ ئوتكەرلب: ۋولس دەومەلن- دە بۆتەهێ 106 حالق زاسيداتلێ هايلانب ئالدرلدێ، شولارذان 88 باشقۇرت،تاتارذاردان، 18 كشێ ئورتذاردان. بلار ئاراهێنان 20 هێ قاتن ـ قذ بولب، ئالارذڭ بنيل هايلاو كامپا- نيياهێنا ئاذ قاتناشوذارێ ميذلدێ.

سۇنكێ بێذذڭ ۋول ئارگانيزاتۇرشا تەنبي- لەنب يورۇب، بر مۇئەسسەسەذن ئيكنسێنە هوذ ئاشوذان بوشامانێ.

منداێ كـامپانيالارعا قاتن- قـنذارذلا كوبرەك ئلقترو ئشنە هالقن قاراماێا كەرەك ئيتێ.

ماعاش.

قاتن ـ قنذار تۇرمۇشێ

قذ ـ قاتنداردێ ،بل حەلدەن ئارتندرو كەرەك.

سەويت حۆكومەتێنڭ تۇذذاـلوتنە 9 يـل ،تولب 10 نسێ يلعا قاراهـالا، ئاولدـاردا ـ قاراڭعێ تۇبەكتەرذە، سەويت زاكونێ هامانذا ئيعتيبارعا ئالنماعان ئورتندار بار ئەلێ. ئلككێ نيكالاێ زاماناهنذان قالعان ـ يامان ئذان ـ بۇلا ئاولدارذا هامان داوام ئيتە بيرە. سەويت حۆكومەتێ ئيذلگەن مبللەت، ئيذلگەن حا- لقتارذێ نيگذ حۇقوقلێ ئيتب، ئالارذڭ ئاڭ ـ بام، حوزالق ئشتەرن باشقا مدەنێ حالقتارعا تيگەلدرو ئوتئونە، ئارابنذا بولعان كەم كور- تب كيلگەن قاتن، قنذاربێذذلا كورهەتلگە- نلەر يۇملەهنە قويا. شولاێ بولهالا، ،بل ئش ئورندارذا بيك هولبەن بارا. مەثەلەن: ئاولدار- ذا قاتن ـ قنذاردێ كەم كورب، ئالارذان كۆلو،ئالارذڭ ئاڭ ـ بامەرن كۆتەروگە تر- شماو، ئالارذێ يىلشتارعا قاتشترمـاو ئوتئونذ ە، ئيكێ قاتن ئالـو، هانـلق حەيوان ئـورنێا نيگەب، ئالارذێ توقماب، يافالاب كيلوسنلەرذە يوق توگل. مەثەلەن: تاميان قاتاێ كانتونێ، قاتاێ ۋولسێ، سرمەن ئاولێ كولاگێ بايازيت نەوشيروانێ 30 يلدان ئارتق برگە يەشەب كيلگەن قاتنێ ئوتئونە ئوذنڭ ئاولدا ئيرذەن قالعان بر باێ ،تول قاتنێ ئيكنسێ قاتنلققا ئالدێ.

شول ئـارقالا حەذر ئولو قـاتنێنـا هيس ياتشێ كۇن يوق. ئـانڭ كورگەن يافـالارن دۇنيالا بـرەوذە كورمەگەنلەر تيهەگەذە هانـا بولمات:

بـرەر بيرگە بارب ئسب، ئيذرب قايتالا ،ئولێ بيسەهن عەيبەگەگەتنە ئولێ يامان موذذەر منەن ئۇرلەێ، توقماێ. يتمەهە: مەين ميڭلە تۇرما مينەن كيت، كينەمێ ئيكەنيلڭ هيكێ ئيمبلك بولمات!... تيب قووا، بر كۇ- ئێ توقماعان ـ توقماعانذا، ئولتره هوعارعا تولتا بيزمەن ئالب، بيزمەن موتماێ منەن موتماتنێ بولعان ئيكەن، قاتن ئشقا معب ئاسب، كورشنلەرندە بۇقلاعان. مننان ئللێتە بر نيسە تابقر توقماب قوعاس، ئاول شورامێ قاتنذێ ياقلاب ،ئورشقانما! بننان،هوڭ ئورنمام ـ موقمام، تيب تاوبە ئيتب، كۇسكە قاتنێ ئوێلنە ئالب قايتقاينێ. ئذلێ تاعێ شول تشتەرن ئارتتراعنا بيرە، ،بل عنا توگل ئولو بيسەهنێڭ ئوذ ئارتنان(قذ واقتنا ئالب) بار-

ئاتلێ ريزيرف ميليتسيەنيرذار كورسێ ئاسنلا.

ميليتسيەلەر ماسنافنذا ئـاپپاراتنارذێ ميللێلەشترو ئوسون قاماساوذارذڭ برهێ تۇبذڭ نادزيراتيلەرتنە ئالارذڭ ،ئورنباتارذارتنا هەم ۋولس ميليتسيە تورەلەرتنە باشقۇرت،تاتارذان تنتوذێ ئشسنلەر تـابو قتين ئيتێ. شونێ ئيعتيبارعا ئالب، ئسكێ ئشتەر حالق كامب- سارلنعێ ئوذنلڭ 27ـ12/1 تاريحلێ 6 نويبر برتاكول قارارێ بوينسا 45 كشنلك ئاتلێ ريزيرف مەكتەبێ ئاسارعا بولعان. منذا ئوتو، ئوێرەنوئوسون كانتونذارعا بيرلگەن زازۋيرستكا بوينسا كشنلەر ئالنعاساق. ،بل مەكـتەبتەن يوعارتلا ئيتكەن ،ئورندارعا يارارلق بلملێ ميليتسيەنيرذار سنعاساق. شولاێ ئيتب مي- ليتسيە ماسنافنا باشقۇرت تـلن تۇرمۇشقا ئاشتروذا تاعێ بر ئاذ زەمين ئەذرلەنسەڭ.

بذ لا تل قويللشێ تورامنذا ئولگەشوذەر- ذەن برهێ تيب هانارعا يارێ.

عەوف.

هاولق هاقلاو.

ئوتەعۆل ۋولسندا هاولق هاقلاو ئشتەرێ.

ئوتـەعۆل ۋولسندا بر بـالنيتسا هەم بر فيلدشيرسكێ پونكت بار. بالنيس ۋولباشقارما تۆرعان زيپانچورا ئـاولێدا بولب، فيلدشيرلك پونـكتێ ۋولس مـەركەزتنە ئالثراق بولعان بايش ئاولێدا ئورنناشتترلعان.

بالنيسا كويكالار يێتەرلك، ،ئوتن يێنش واقتنارذا ئابنا 75 لەب ئاورو ياتب سعا. ياعو ئەسبابتارتنڭ يێتشێ بولووذەذا بر ئاذ قاما- ساولاێ. ۋراچ هەم دوكترذارذڭ ئاورودار منەن مۇعامەلە ئيتوذەرێ ياقشێ. ئامبولاتوريا بولێ- گندە كـۆنهاين 80 كـشنەن ئـالب، 140 كشنگە حەتلم ئاورو قارالب ئوتە. دوكترذارذڭ ئيتوولنە قاراعاندا ئاورب كيلوسنلەرذڭ 50- 60 پراسينتێ باشقۇرتتار ئيكەن. (،بل ۋولسدا باشقۇرتتار بارێ 40- 35 پراسينت سـامـ- ئێ عنا) شولاێذا ،بل هان بـاشقۇرت حالقننڭ ئۆشكرم- تۆكرم ،ئرم منەن داوالاوسێ موللا- ئيشان، ـيحرسنلار شاوقمننان سعب، فـەن نيكـنلەنە قـورۇلعان داوالاو ئـورندارتنا كلەعا باشلاعانلقتارن كورهەتە. ۋولس دەومەلێ ذور بولعانلقتان ئانداعێ حالق ياقنلق، ئـالثلقا قاراب تيـگذ فايدالانا ئـالمايذار. بالنيس

ئشتانيسنيكاهنذا قاراعاندا ،بل ۋولسنا سيفليس، ۋينيريچيسكێ ئاورودار منەن ئاورعاندار، 12 پراتسينتقا تەشكيل ئيتەلەر. شولاێذا بنعـا قارشێ قاتێ كـۆرەش ئـاسو كەرەك بـولر. سۇنكێ ئاول حالقێ ئاراهنذا ،بـل ئـاورودڭ نق تارالوونذا ئەلێ يێتەرلك زەمين بولعاناق- تان هامان شول %12 تـان ئارتمات تيـب ئەيتب بولماێ.

دۆيم ئالعاندا حالق هاولعن هاقلاو ئوسون توبەندەگێ ئشتەرذێ ئونۇتماعا كەرەك.

1) داوالاو پونكتننان ئالث ،ئـورندارعا يەهەترەك فيلدشرلك پونكتنارێ ئاسرعا.

2) هاولق هاقلاو تۇراهنذا ياذلعان ئەدە- بييات هەم براشورالارذێ حالق ئاراهنذا كوبرەك تاراترعا.

3) ئاولدڭ هەر بر ئاگلێ گرازدانێ، بيگ- رەكتە ئوقتنوسێ، كامسامول، پارتييا ئاعزالارێ هاولق هاقلاو تۇراهنذا ئاڭـ بلم تاراتو ئشنە يك هذعاب ئوتۇنرعا، يێيلشتار، ئەڭگەمەلەر، داكلاتتار ياهارعا، گەزيتە، ژورنالدار، هـاولق هاقلاو تۇراهنذا يێگل تلدە ياذلعان كيتابتار ئوقرعا كەرەك.

ش. ئوتەبەێ.

ياڭێ ئەليفبا.

ئۇفۇلە قالا دەومەلندە ياڭێ ئەليفبا كەڭەشمەهێ.

عينواردڭ 15نەە، رابيرۆس يۆرتندا، كيـكێ سەعەت 6 لا، شەهەر دەومەلندە ياڭێ ئەليفبا كەڭەشمەهێ بواب ئوتتێ. كەڭەشمەگە شەهەر ئوقتنوسێ هەم ئوقوسنلارێ شولايوق ياڭێ ئە- ليفبا هەوەسكارذارێ كيلگەينلەر. كەڭەشمەگە كيلوسنلەرذڭ بۆتەهنەنگدە ياڭێ ئەليفبا ئاعەمنا نق كوڭل بيرگەنلكتەرێ، تيذرەك ،بل يولدا ئوكشلێ ئش كوررگە تلەگەنلكتەرێ ئاڭلا- شلدێ. كەڭەشمەگە توبەندەگێ كۆن تەرتيبێ قويلعاينێ.

1 ـ ياڭێ باشقۇرت ئەليفبا كەميتەتننڭ ئشلەگەن ئشتەرتنەن داكـلات. ح. عابيدۆ.

2 ـ ياڭێ باشقۇرت ئەليفباهـن ئويرەنو يوللارێ. ك. ئيدلحوزا.

ئيبتەش عابيدۆ هەم ئيدلحوزالار تاراهنان ياهالعان داكـلاتتارعا بيرلگـەن سۇئالـدارذڭ كوبلگێ هەم داكلاتتار تۇراهنداعێ پريڤيەگە كيلوسنلەرذڭ نق قاتناشوذارێ، كەڭەشمەنـڭ ئوكشلێ سنعوندا شولايوق كەڭەشمەنەن كۆ- تۆلگەن ماقساتتێ بيروذە بايتاق ئۆلگەشوذەر ماێذاعا سنعاردێ.

،بل كۇنگە تيكلێ باشقۇرتۇستان دەومەلندە ياڭێ ئەليفبا پرايكتێ قرقا ئشلەنب بۆتەمەگەنگە كورە، شەهەر ئسندە ئوذولگەن ياڭێ ئەليفبا دوئتتارێ نڭ ،ئويۇشمالارێ ئالعا ئالعان ئشتەرندە يەنلێ حەرەكەت كورهەتە ئالماعالارذا، پرايكت ئشلەنب بۆتكەس ،بل يولدا قنو حەرەكەت هەم يەنلێ ئش باشلانعانێ مەعلوم بولدێ.

ياڭێ ئەليفبا كەميتەتێ ياڭێ قۆرۆلوش دەورندەگێ ئشتەرن باشقاروذا كوذگە كورنەرلك مينگەرشتەرگە ئۆلگەشكـەن، نەشريات هەم قۆرۆلوش يولندا قايەتر ئشلەنرگـە تيێشلێ ئشتەر شولايوق كەميتەتتڭ ئش پلانێ بويێسا باشقارتلاساق ئشتەرێ ئسميتا بويێسا ئالنعاساق ئاقساعا تترەلب تۆرعانێ ئاڭلاشلدێ. ئسميتا بويێسـا هۆرالعان ئاقسانێ ئالو منەن كەميتەتتڭ ئالدنـدا تۆرعان ئشتەر بۆتە دەومەلـێ منەن ماێذاعا قويلاساق.

يوعارێلاعێ ئيكێ داكلاتتێ تكلاعاندان هوڭ كەڭەشمەگە كيلوسنلەر توبەندەگێ تلەـ كتەرن بلدرذلەر:

1 ـ ياڭێ باشقۇرت ئەليفباهێ هەم ياڭێ ئەليفبا بويێسا قابول ئيتلەسەك ئيملە: پرايكت

حەللنەن، تيذـرەك، دۆيۆم تۆركـێ حالقتارعا قوللانلق برلەشكەن حەلگە كيلترلين، ئە- ليفبا هەم ئيملە برلەشترو كـەنفريـنسيياهن ساقرودێ تيێشلێ ئورندارعا مۆراجەعەت ئيتب ئاشققترلين.

2 ـ كەميتەتتڭ ئش پلانذا تۆرعان تۆراۋ كورستار تيذـرەك ئاسلب، ياڭێ ئەليفبا يێتە- كسێ هەم ئشسنلەرێ يێتشترلين.

3 ـ عەرەب حەرفتەرن قوللانعان هاقتاعێ ئيملە تۆرلۆلۆگێ بۆتۆرلـب، دۆيۆم تۆركـێ حالقتارعا بردەێ دۆرۆث ئيملە ماێذانعا سنعارلين.

4 ـ ياڭـێ ئەليفبا منەن تيذرەك ئوقو كيتابتارێ باهلين.

5 ـ ياڭـێ باشقۇرت ئەليفبا كەميتەتێ، ئويۇشمالارذان ،تش، ياڭـێ ئەليفبا تۆراهنذا ئەلنماتبوعاتتا ئاگيتاتسييا ئشن ئالب بارهن. شول يول منەن يالپێنـێ ياڭـێ ئەليفبا منەن تانشترب، ،بل يولعا يالپێنێ نق ئلقتترلين؛ يتەكسلك ئيتەين.

6 ـ ئورندارذا تەشكيلات ئشتەرێ يەنلترەك حەلگە قويلب، ئالارذێ پالازينيە هەم ئينستر- وكتسيە بويێسا نق ئشكە قوشلين.

كەڭەشمە ئيبتەش ع. قاسيەڤ رەئيسلگێ ئاستندا 3 سەعەتكە ياقن دەوام ئيتب؛ ياڭـێ باشقۇرت ئەليفبا كەميتەتننەن تاعێلا شونداێ كەڭەشمەلەر ياهاێ تۆررعا كەرەكلگێ ئوتتنب تارالدتلار.

« كەڭەشمەلە ،بولوسێ .»

ياڭێ تۆرك ئەليفباهن ئويرەنەبذ.

30 نسێ عينواردا، پيچاتنيكتار سايوزێ كلوبندا برنسێ تابقر «ياڭێ ئەليف» ئويرەنو ئوسون پراكتيچيسكێ زەنەتيە ،ئوذعارلدێ، نابورشيكتار ئاراهنداياڭێ ئەليفبانێ ئويرەنويەنلێ بارا. برنسێ يێيلشنا16 ئشسێ ئوقرعا كيلگەينێ. حەرفتەرذڭ ئوذذۆلنشێ ياعنانذا ئيعتيبار منەن تيكشرلدێ.

يەكشەمبێ هاين يێيلشب ئوقرعا بۇتە نابورشيكتاردێ ساقرب تارالدتلار.

«ياڭێ ئەليفسێ.»

هۇراوذارعا ـ ياوابتار.

✱ مين بر يل ئۇذلوكهن يەچەيكە سـەكريتارێ بولب ئشلەيم. مەعلوماتم 1 نسێ بـاتقس ئش مەكتەبێ. 1905 نسێ يل توعانمن. بر ئاتم، بر هێيرم بار، 4 سيميەمبار. مينێ رابفاكتڭ ئەذرلك گروپپاهنا ئالرذار ميكەن؟

«پلان»

✱ ئالرذار، بارێ ئوقو دەرەجەڭ قابول شارتـ تارتنا منوافيق بولرعانا كەرە.

✱ رابفاك، پارتشكولا، تيحنيكوم هنماق ئوقو- يۆرتتارتنان قايتقان ئوقوسنلار ئاولعا قـايتب بر نەمەلە ئشلەمەێ كيتەلەر ئالارعـا نيسڭ نيب ئەيترگـە؟

ئە. عەزاليف.

يال ئيتەرگە قايتقان قايتقان ئوقوسنلاردان ئارتق ئش كۇتوب بولماێ، يەيگێ كانيكول واقتێ بولها مەسئەلە ئيكنسێ بولر ئيتێ.

تولەو شارتێ منەن بـورس شيركەتتنەن ميكە ئاقسابيرللمێ؟ بيرللەه نيسـە يلعا؟

ئوقوسێ ئرثقولف.

ئەگەرذە شيركەتتە ئاعزا بولب تـورهاڭ تۆرلێ سروك منەن برلە.

✱ حۆكومەت تارافننان بيلدەلەنـگەن ئـاول ئوقتنوسنێ، شولايوق ئورمان قـاراولسنـلارێ حنمەت ئۆتئونذە تۆرعان ساقتارندا قابل ئولب نيتب كيتەلەر، يەكێ هاولقتارن بـوعالتيالار ئالارعا پينسييە تتيش بولامێ؟ ح. مۇختارف.

ئەگەرذە ئالار ئسترا اوايت ئيتلگەن بولـ هالار، هيس شيكهڭ، پينسييە ئالالار.

✱ باشقۇرتۇستان گەزيتەهنڭە حەبەرسێ بولعم كيلە. مينێ حەبەرسێ ئيتب هانارهەمێ؟

ئە. ع.

ياذب تورهاڭ حەبەرسێ ئيتب ئيتەبلەربێ. «باشقۇرتۇستان» گەزيـتەهننڭ بنيل هقان 6نسێ نوميرندا كورهەتلگەنسە ئاكيتاتولترب يذبەر.

✱ تيباترالناێ تيحـنيكومعا حەذر بارماێ ئالرذار ميكەن. بذ مـنان 1ـ2 كشێ بارعا تلەيبذ.

ع.

حەذر قابول ئيتو ميذگللێ ،ئوذذێ ئيذێ.

ئۆستينە گەزيتەلەرێ ئەذرلكهن سنعارتلرعا يارامێ.

بذذڭ ئارالا هايدارێ منەن ياتشوقتـنا ئوتب بارا تۆرعان ئۆستينە گەزيتەلەرێ بـار. ،بل گەزيتەلەر حەذرگێ واقتنا قالالارذا، زاوۆت، فابريك رايوندارندا عنا توگل، ئيلڭ قارانمێ باشقۇرت ئاولدارندالا ياتشوقتنا كۆذگە كورنە باشلاتلار. لەكين سيفاتتارێ ياعنان تيك ـ شرب قاراعـاندا بذ ،بـل ئوثوذڭ ئارتـق دەرەجەلە ئاقرن بارعانلعن كـورەبذ. تيمەڭ ،بل گەزيتەلەرذڭ ئوثوذەرێ ياكتبرگنەباقلێ ،بولب كيلەلەر. بنلاێ برگنە ياقلێ ئوثوذڭ سەبەبن تيكشرب قاراهاق توبەنـدەگێ نۆ ـ كتەلەرگە توقراب ئوتەرگە تورا كيلە:

بذذە ئۆستينە گەزيتەلەرێ ئالدان حەذر- لكيذ، قاسان ئويلاتها شول واقتتارذاعنا ياذلب كيلەلەر. دۆرتتنەە بذ ئۆستينە گەزيـتەلەرن سنعارو ئوسون برگنە واقتتالا، بـر تۆرلتـلە ئالدان حەذرلكتەر كورب كيلمەيبذ. قاسان سيسلا باشێ كيلب يتەە، بـرەر ذور بـايرام، يەكێ برەر مۆهيم كامپانيا ئوذررعا بـولهاق شول كۆنێ منەن ئۆستينە گەزيتەلەرن ياذارعا ئوتۇنابذ. منذا شول واقت بـر ياقتان واقـت قتق بولا، ماتيرييالدار تابب يێتشرب بولماێ شاشب قالابذ. ئيكنسنەن گـەزيتەنـڭ يـاذو تيحنيكاهنلە ئاث ئوتئونذەگنە ئشلەنگەنهماێ يێتشمەێ قالا. گەزيتەلەر ماتور مۆرەتتەر منەن بيذەلب ئوقوسنلارذێ ئوذذەرێنە يەلب ئيتەرلك ،بولب سنعا ئالمايذار.

تاعێلا بر مەبەبێ: بذذە ـ نيتەككـ ئورندا بولماهن، ئۆستينە گەزيتەلەرێ ئيرلق قەلەمێ كۆسلەرەك مەعنەلەرەك ئيتب بـلار ئشسنلەرذێ ئلقترب بولماێ. ئۆستينە گەزيتـ لەرێ تيرەهننە ئلعێ توبەنرەك ئشسنلار تيرلـ كۆستەرێ كەمەرەك بولعان ئشسنلار توپلـ كلەشب كيلەلەر.

مننان باشقا تاعێلا برنێ:

پارتييە سەياسێ، سايـوز هەم سەۋيـ ئورگەنداذارێ ئوذذەرذلە ئۆستينە گەزيتەلەرێ ذور ئەهەمييەت منەن قاراب يێتە ئالماير گەزيتەنڭ ياذوسنلارن هايلاب قويا بلو، تاعێ هەم بويلاو كووك سـعارعا كەرەكـ لەرگە ئابترانماو، كۆسـلێ قەلـەم ئيبەلەر ياذنشرعا ساقرو گەزيتەگە كرگێرگەماتيريالـ لدار تابنشب بيرنشو كووك گەزيتەنڭ سيفات ياقشرتا تۆرعان ئشتەرگە يوعارتلاعێ ئورگـ ـدارذڭ ئوذذەرێ تارافنانذا ئاذ ئەهەميي بيرللە.

ئش شولاێ بولعاندان هوڭ بر تـۆرلێ توبەن ئشسنلەرذڭ قاتناشێ منەنگنە سنعار كيلگەن ئۆستينە گەزيتەلەرێ بيك ئـارتـ مەنگتنە ئالعا ئالـلاب بارالار.

ئيندێ ،بل كەمسنلكتەردێ برەم ـ برەم بۆتۆرب يالپنعا ئيك ياقن تۆرعان ئۆستينەگەز يتەلەرن تيپشلێ دەرەجەعەنـدە يـاقشێ بـولـ هالب ييبەررگە بيك واقت. ئاحش.

ئيدارانان ياوابتار.

ئيشمێ رەحيمێ كە ـ «ئوقتنوسێ حەلێ» «ئوقێ بولن تۆذەترگە كەرەك ئيذێ» باتلمانێ. ئالار تۆراهنذا بر نيسە تابقر ياذلب ئوتتێ ئيندێ. ،بل ئش نق تيكشرلوگە تتيش» تۆراهنذالا شولوق ياواب. تيكشرو بارا تيكەهنڭ بيت تيكشررذەر ئەلێ.

«يوگەنلە گە كەرەك ئيذێ»، «كاپيراتسييا ئاورێ» (پلان) حەبەرذەرێ باتلرلاق توگل.

س، ئۇرثقولفقا ـ «پرافوبرقولاعنا» تيگەن حەبەرڭ تيشلێ ئورتنا يێبەرلدێ. «سەويتـ ئشتنە تورا كوذ منەن قارايذار» هەم كرەشـ تيەنلەر ئيسمنەن ئوذكێ ماقتاب ياذعان حەبەرڭ باتلرلق بولماتلار.

«ئاذاو، ئيتيمتبيت ئاولێ» (قونذوذ باش) حەبەرێ باتلمانێ.

«گەزيتەگە ياذذروسنلارعا. ئارعاش پوشتا بولتگننڭ گەزيتە ياذذرو ئشنە هالقن قاراعا- نلعێ تۆراهنداعێ حەبەرڭڭ تيكشرو ئوسون، ئۇفێ پوشتا بولتگنتە يێبەرلدێ.

«كەميتەتتێ يەنلەندرو كەرەك» (قۇذعۇن) باتلمانێ. «پارومدان سعارمانێ»، «قـرعا ئالب بارب هانالار» (كرەشتيەن) حەبەرذەرێ باتلرلق توگل. ئانداێ مەسئەلەلەرذێ واقتندا قوذعا- ترعا كەرەك.

قۇنشاق ئاولێ گرازدانێ مەجيتقە كە ـ ساوذا ئشتەرن تاشلاولعڭ تۇراهنداعێ ئيعلانعڭ باتلمانێ. ئيعلان حاقێ ئوسون بر هوم ئاقسا يێبەر.

«مەعاريف ئشسنلەرێ ئسيزذێ» (ح. راساێ) هوكما قالعانلقتان باتلمانێ.

«بل ئش نق تيكشرتلرگە تتيش» (بو) باتلماێ.

ئا. باحايفقا ـ كورشكەلڭ هيبلڭ ئويارتا باقساگا سوبسار توگوۋێ تۇراهنداعێ حەبەرڭ باتلمانێ. ۋولس تەرتيب هاقلاو ئيدارا عنا عاريزا بير. باشقا حەبەرذەرڭ باتلرلق توگل.

تۇذەتوۇذەر.

«باشقۇرتۇستان» گەزيتەهننڭ 12 نسێ نوميرندا باتلب سققان باشمپيكا پراۋلينيەنڭ بالانسێ 1926 نسێ يل ئوسون تيب ياكلش كيتكەن. شونێ 1925 نسێ يل ئوسون تيب ئوقرعا.

«باشقۇرتۇستان» دڭ 12 نسێ نوميرندا «مەسعوت كانتوندا ئاگرانوميا ئشتەرێ» نيـ گەن مەقالەلەگـێ: كرەشتيەن پارتنان ئيب 28 قاذاق ،ئورلۆێ، 82 قاذاق هالام» تيگەن يۆملەلەگێ قاذاق هوذذەرن بۆث تيب دۆرۆث ئوقرعا كەرەك.

واقتلێ مەسئول مۆحەررير: ت. كەليمولين.
Вр. отв. редактор Т. Калимуллин.

«باشقۇرتۇستان» گەزيتەهێ
هەم «هابان» ژورنالێ
واقتندا كيلب تۆرهن، تيهەڭ فيـبرال ئايـێ ئوسون
حەذرذەن ياذذلب قوێ!

پادپيسكا حاقتارێ:
«باشقۇرتۇستان» 1 ئايعا، برئوذێـ گنە: 30 تين، 3 ئايعا، 85 تين، 6 ئايعا 1 هوم 60 تين.
«هابـان» بر ئوذذگنە 1 ئايعا، 20 تين، 3 ئايعا، 45 تين، 6 ئايعا 85 تين، بر يلعا 1 هوم 50 تين.
«هابان» منەن«باشقۇرتۇستان» برگە: بر ئايعا، 45 تين، 3 ئايعا 1 هوم 20 تين، 6 ئايعا 2 هوم 30 تين.
«باشقۇرتۇستان» گەزيتەهن بر يلعا ئالدروسنلارعا «هابـان» بـوش بيەرللە.
«باشقۇرتۇستان»دڭ يللنعێ 3 هوم 40 تين.

«باشقۇرتۇستان» هەم «هابان» دێ ئالدرايم تيهەڭ:
1ـ ياقن پوشتا بولـگنتە بـارب گەزيتەنڭ ئيسمن ئاسق ئەيـتب، ئادريسڭدێ كورهەتب قولتگا كۆـ يتانسييا ئال!
2ـ ياقندا پوشتا بولتگێ بولماعا توگەرەك پوشتالارذا ياذل!
3ـ ئاولداعێ ئشلكلێ حەبەرسنلەر، ماتبوعات وەكيلدەرێ ئـاشا ئـاقسا يبەربتە ياذلب بولا.
4ـ بەكێ تورانان تورا ئيدارعا ئاقسا يبەربتە ياذلب بولا.

«باشقۇرتۇستان» ئيدارەهندا بوهالعان داكومينتتار، موللالقتێ تاشلاو وە باشقالار تۇراهندا. ئيعلاندار قابول ئيتللە.

«باشقۇرتۇستان» هەم «هابان» ژورنالێ ئالدرو ئوسون ئادريس:
г. Уфа, ул. Зенцова, 26 ред. газ. „БАШКРТСТАН“

Уфа, Типо-литография «Октябрьский Натиск».
Башглавлит №591/

پارتييا ،تۇرمۇشى.

XIنسى ئۇلكە پارتييا كانفيرينسييەهى ئاول يارلىلارى توراهندا.

ئاول يارلىلارى ئاراهندا پراكتيچسكى ئيش ئۇتكەن ،بل سويىتتەرگە هايلاۋدار مەلىدە باشلانعاينى. سويىتتەرگە هايلاۋدار مەلىدە قايىن بر ئۇرنداردا كسكەيكنە يارلىلار گرۇپپالارنىڭ كەكەشمەلەرى بولعىلاب ،ئۇددى. لەكين ،بل باشلانعان ئيش شول هايلاۋداردان هولك مونتى - بۇتتى. ئۇرنداردانى پارتييا ئۇرگىندارى ،بل ئيشتى ئالعا ئالب باروۇى پارتييانىڭ ،بورىسى تيب ئاڭلامانتلار.

XIنسى پارتييا كانفيرينسييەهنە يارلىلار ئاراهندا ئيشلەۋدە ئۇيۇشمانىڭ كوبكنە يتشلكلەرن كورەبىز: ئۇرنداردا يارلىلار يئيلشتارى، گرووپپالار ئۇيۇشتىرلعان، ئاول پارتييا يەچەيكەلەرى دۇيم مەسئەلەلەردەن كانكريتنى، يارلىلار ئۇشۇن فايداهى كورنب تۇرعان يىر، ئۇرمان، سالوك، مەكتەب، كاپيراتسييا مەسئەلەلەرن يارلىلار يئيلشتارندا قويا باشلانتلار.

XIنسى پارتييا كانفيرينسييەهى منتا ،بل يتشهىلكتەردى كورهەتب، ئالاردىڭ ئەلى نيشلى دەرەۋەگە ئيرشەگەنلكەرن ئيتتى. ،بل ئيرشەۋلەك - يۇمشاقلىق بر ياقتان ئۇرنداردانى پارتييا ئۇيۇشمالارنىڭ يارلىلار ئاراهندا ئيشلەۋگە بر سيستيما منەن بولباشلىق ئيتمەۋدەرى هەم حوژالق ئۇرگىندارنىڭ يارلىلار ئاراهندا ئيشلەۋگە تيشلى ئەهمييەت بيرمەۋدەرى عۇمومەن حوژالقنى كوتەرۋ ئۇشۇن كورلگەن ئيقتيسادى سارالاردى يارلىلار ئاراهندا ئيشلەۋ منەن بەيلەمەگەنلكتەن كيلە.

شونىڭ ئۇشۇن كانفيرينسييە بۇتە پارتييا ئۇرگىندارن سيستيماتيچسكى يارلىلار ئاراهندا ئيشلەۋ منەن يوابباشلق ئيتۇرگە هەم ئيقتيسادى كورلگەن سارالاردى يارلىلار ئاراهندا ئيشلەۋ منەن بەيلەرگە مەژبور ئيتە.

كانفيرينسييە ئاول منەن مۇناسەبەتتە بولعان سويىت، پرافسايوز، كاپيراتسييە وەباشقا ئۇيۇشمالار يانىنداعى بۇتە فراكسييالاردى يارلىلار ئاراهندا ئيشلەۋدىڭ يئتش هەم يئتشمەگەن ياقتارن ئۇيرەنۇرگە مەژبور ئيتە.

XIنسى پارتييا كانفيرينسييەهنىڭ بيرگەن ديريكتيفتارى بويىنسا، ئاول يەچەيكەلەرى، بيگرەكتە يارلىلاردىڭ نوژالارن توۋەللەى تۇرعان مەسئەلەلەردى حەل قىلۇۋى: ماشينا ئەرتيلدەرى تۇزۇ، يارلىلار ئۇشۇن بيلدەلەنگەن فونتداردى يۆز پراتسيىنتى منەن يارلىلارعا بورسقا (كريدىتكە) بيرۇ ئاللارىنا قويارعا تيشتەر.

«يارلىلار يئيلشتارندا يارلىلارعا ئيقتيسادى ياردام مەسئەلەلەرن قويارعا، ،بل مەسئەلەلەردى سويىت، كاپيراتسييا ،بولى منەن كورلگەن سارالارى منەن بەيلەرگە كەرەكتى» XI نسى پارتييا كانفيرينسييەهى.

قوناق ،بولۇپقىنا يۈرۈنى.

مەسعوت كانتكامولى ئارافنان ئۇرگىنقىعى ۋولسىنا پيئانيردار ئيشن تيكشرو ئۇشۇن كيلگەن «عينوۋا عەيشە پيئانيردارعا ،بول كورهەتو ،ئۇرنىنا هسىبر نەمە ئيشلەمەى سەى ئيسب، قوناق ،بولۇب يۇرۇبكنە قايتب كيتتى.

كانتكوماعا بارب ئۇشتەولەنە ئۇرگىنى قيبعى ۋولسىندا پيئانيردار ئيشى بيك ناسار قويلعان، نيب داكلات مۇيلەگەن. قوناق ،بولۇب يۇرۇرگەگنە بارانا تۇرعان ئينسترو كترداردى يئبەرمەۋنەرى ئارتعراق ،بولۇر ئيدى.

«قارماق»

پارتييا يەچەيكەهى كوذ هال.

ئادناى ۋولسى، (ئيسەرلى كانتونى) بايعوزا ئاۋلنىڭ يامال زەينيتدينىق ئۇددىنىڭ پارتييا ئاعزاهى بولوۋىنا قارامای سويىتكە هايلاۋ كۇنندە ئيسب ئيترب، ئاننا تيەلب ،ئورام بويندا گولەيت ئيتب يۇرۇنى. ئۇشتەولەنە ئۇدى هۇكومەت ،ئۇرمان قاراولسيىى ،بولۇب تۇرا. ئانىڭ بلاى قىلانب يۇرۇۋى بۇتە پارتييا يەچەيكەهن بسراتا.

منداى ئيليمينتتارها پارتييا سافندا ،ئورن بولماتقا تيش.

«ئالا قارعا»

ئوقو يۈرتى ئۇرەتكە هالىندى.

قارعاباش كانتونى، قونشاق ۋولسى ئوقو يۇرتى تشقى سيزون ئيتو منەن ياشتشعنا ئيشلەى باشلانى. «لينين»، «ئاول حوژالقى»، ئانى- قندار، باتراكتار، كاپيراتسييا هەم باشقا تارلى مۇيۇشتەر ئۇيۇشتىرلب، ئالاردان ،ئيش تارلى توگەرەككتەرگە توذۇلب، كەمسلك كيلەنرمەى ئۇد واقتندا ئيشلەب بارالار، ئيولدا بولعان بۇتە كۇستەردىڭ قانتاشى منەن يۇماعنا بر تابقر هۇراولى- ياوابلى كيسە ياهالب، منداى ئاول گراژدانداردى ئۇددەرنىڭ ئاڭلامان مەسەلەلەرن هۇراشب تۇرلى ياوابتار ئالالار، ئيس- پرانكا ئۇشتەولى ئارافنندا تۇرلى بەاواتار، عاريزالار يادقلب بيرللە.

،بل ئوقو يۇرتى ئۇرەتكە هالنشب يئبەرووەدە كوبنەن توگل ئۇلكە پارتييا مەكتەبنەن پراكتيكاعا قايتقان ئيبتەشتەرەك بيك كوب باردامى تيدى.

ن. ناقيعى.

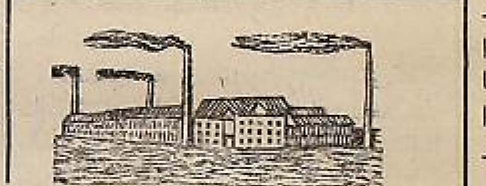

ئاول حوژالىعى هەم كاپيراتسييا.

ئيگن ئەذرلەو هەم ئيگن حاقتارى.

باشنار كامتورگىنى هەم ئيگن ئەذرلەوسى ئۇيۇشمالاردى ئۇدەك تارافنان تيكشرو هۇذۇمەهى.

(ر.س.ف.س.ر. نار كامنە- ورگنىڭ باش ئينسپيكتورى گ. م. ميرسون ئيبتەش منەن هۇيلەشو).

ر.س.ف.س.ر.نىڭ ئۇدەك ئيسكى ساوذا ئيشتەرى حالق كاميساريياتى، بيرلى حالقتاردى ،ئۇن، ئيكمەك منەن تەمين ئيتو ئيشندە يتشهىلكتەر بولماون تلەى هەم ئۇشۇعا كورەلە ،بل ئيشتەگى يتشهىلكتەردى يۇتۇروگە فرر ئەهمييەت بيرب تۇرلى سارالار كورە.

شولاى بولهالا بلدىك بيرلى ئۇيۇشمالاردا ،بل يتشهىلكتەر يۇتۇرلب يەمەگەن.

كورشى گوبيرنالاردان سامارانى ئالهاى، ئانداعى كاپيراتيف ئۇيۇشمالارى ،ئۇن، ئيكمەك حاقن ئۇشروده گوبئونوتورگىنىڭ بويروقتارن كۆتب تۇرماعاندار. ئۇد ترشلقتارى منەن گوبئونوتورگىنىڭ ئيك قاتى حاقتاندا حاقتى كەمتە ئالعاندار. ئۇتلگە كيلگەندە ئيش ئيكنسى تۇرلۇرەك.

ئۇتلە بولعان ئۇيۇشمالار ،ئۇن، ئيكمەك پرادوكتالارىنان فايدا ئالوذى كوبرەك ئۇمۇت ئيتكەندەر. باشنار كامئونورگ ،بل ئۇيۇشمالارعا بۇيرق بيرمەى هەم ئاريم ياهاماى ئۇرب ،بل پرادوكتالارعا حاقتى كەمتەگەندەر.

شولايوق ئۇتلەگى حالقتى ،بل پرادوكتالار منەن تەمين ئيتودە ئۇذۇلش (پيريبوى) بولعان. مەئەلەن: سينتەبر - نويەبر ئايدارن ئالهاى باذاردا ئۇندىڭ، ئيكمەكنىڭ يئتشمەۋن كورەبز. ،بل كورنشكە كۆندەرذىڭ ناسار، يول يوتلق بولووى سەبەب بولعان. شولايوق ئۇيۇشمالاردا ئيشنەلكنڭگى بارلعى بر ئاذ تەئتبر ئيتنوون ئيتنرگە تورا كيلە. قايعى بر ئۇيۇشمالار (مەئەلەن: ئيستەرلى كانتىاشقارامەنىڭ ئۇتلەگى لاتكاهى نويەبر ئايندا قولدارندا بولعان ،ئۇندى بيرلى باذاردا يئتشمەو بولوعا قاراماتان كورشى گوبيرنالارعا هاتب يئبەرمەگەندەر.

شولايوق ئۇتلەگى ئۇيۇشمالارداكى هاتو حاقتارندالا تيگەنلكتەر بولووى كۆدگە بەرلە. مەئەلەن: 20 نسى نويەبرگە ،ئۇن حاقى ئالهاى: ئۇفى ئيشتلر ئۇدەك كاپيراتيفى 3 نسى سورت ،ئۇندىڭ بۇتن 2 هوم 64 تينگە هاتقاندا، باشسيلسكسايوزدا شولوق ،ئۇن 3 هوم 20 تينگە بارب يتكەن. 4 نسى سورت ئۇفى ئيشتلر ئۇدەك كاپيراتيفندا 1 هوم 36 تين بولعاندا، باشسيلسكسايوز 1 هوم 60 تينگە تيكلم هاتقان. 1 نسى سورت ئۇفى ئيشتلر كاپيراتيفندا 3 هوم 40 تيندەن هاتلعاندا، باشسيلسكسايوز 4 هوم 16 تينگە تيكلم يتكرب هاتقان.

حەذرگى كۆندەلە حاقتارذىڭ بلاى تيگەنهذ بولووى بۇتب يتتمەگەن. مەئەلەن: ئۇفى ئيشتلر ئۇدەك كاپيراتيفى ئۇاقلاب هاتقاندا برنسى سورت ،ئۇندى 3 هوم 84 تينگە تيكلم هاتقاندا، باشسيلسكسايوزدا 3 هوم 92 تينگە، تيمر يول ئيشتلەرى كاپيراتيفندا (رەن ت.پ.ئ) 4 هومعا تيكلم يتكرلب هاتتلا.

منتا ،بل كورنشتەردى ئۇتلەگى ئۇيۇشمالاردىڭ يتشهىذ ياقتارلنان تيب ئيتەبلەرگە تورا كيلە.

باشنار كامتورگ ،بل كورنشتەردى يۇتۇرو نليەتى منەن كەكەشمە ئۇذعاردى، كەكەشمە ،ئۇتمالا، ئيكمەككەلە تيشلى حاقتارن بيللەدى.

كەكەشمەنىڭ قارارى بوينسا كيلەسەكتە بيرلى حالقتاردى ،ئۇن، ئيكمەك منەن تەئمين ئيتودە يتشهىلكتەر بۇتەمەك تيب ئۇيلارعا كەرەك.

كەكەشمەنىڭ قارارى بوينسا ئۇرناما هەر ۋاگون ئۇنعا (1000 پۇتقا) 75 هوم حاقى كەمتلەمەك. بيگرەكتە حالقنىڭ كوبرەك قوللانا تۇرعان ئۇندارنا (بەعنى 3 - 4 سورتتارعا) حاقى كوبرەك كەمتتلەمەك ،بل كەمتنلو 6 پراتسيىنتتار بولاساق.

باشنار كامتورگنىڭ ،بل ئيشتەرى ئۇفى قالاهنداعنا قالماى كانتونداردالا ئالب بارلارعا تيش.

منىڭ ئارقاهندا كانتونداردالا ،ئۇن منەن ئيكمەك حاقتارى ئۇشىرلرگە ئالارنداعى ئيكەنهىلك بۇتۇرلرگە تيش. شولايوق حالقعا ،بل پرادوكتالاردى ئۇسهەراق حاقى منەن ئالوعا مۇمكينلك ئاسرعا كەرەك.

ۋ. ئورالسكى.

ئاقيار ئاولنداعى كاپيراتيف ئۇيۇشمالارى حەلىنەن.

بلاير كانتونى، ئاقيار ئاولندا ئاول حوژالقنى ئۇاى-بوس شيركەتنى، هەم پاتربيتل يەمعيەتى ،بولب، ئيشتەرى هەر ياقتان بولعالەمان تيب ئيتەرگە يارای.

ياكنراق ،بولب ئۇتكەن هايلاۋدار ئالدندا ئيدارلەردىڭ ئيشتەرى تورامندانى داكلاتتار بوينسا توبەندەگى تەمەلەر بلندى:

ئونيۇيرسال شيركەتى -

1924نسى يل توذولب، توذۇلگەن كۇنندەن ئالب، ئيشتەرى ئيگنلى بارعان. هەم حەذرگى كۆندە تيرە ياقتاعى ئونيۇيرسالدارعا قاراعاندا هەر ياقتان ئالدا يۇرۇنەلە.

ئاعزالارعا ئاتنتارتارانقان، تراكتور ئالب بر نيسە ئاعزاهنا يترهوركەن، كۇذ كۇنى ئاشلق هوعو ماشيناهى (مالاتيلكا) ئالدرب ئاعزالاردىڭ ئاشلنعن بائقان. حەذرگى كۇندە تراكتور كۆسى منەن تيرمەن ،ئولترتب، ،ئۇن تارتوئيشن باشالارعا ئەذرلەنە. برنسى عينواردان ئالب برنسى ئۇكتەبرگە تيكلم، 9 ئاى ئيسندە 9000 مڭكە ياقن ساف فايدا قالدرعان.

دۇيم يئيلش شوعا تيكلم كيلگەن ساوذا ئيشن برنسى عينواردانا (27 ،بل) قالدرماى يۇذۇرگە ،بولب، ئيدارا ئاعزالارنا، ئۇشۇعا تيكلم ئيشلەب كيلگەن (بر ،ئورث، برباشقورت، برتاتار) كشلەرن هايلاب ئارالدى.

پاتربيتل يەمعييەتى.

ئەوول «Много лавка»، بر ئاذذان «е.п.о» ئيسمەلەرى منەن يۇرۇتلب بيك حورت يەشەب كيلدى. 24 ،يل «е.п.о»عا ئەيلەندرلب، ئيشكە كوشتى. شولايدا يئلاير رايساپوزى ئۇيۇشترلعانعا (25نسى يلعڭ كۇذندە) تيكلم ئيشتەرى ئەكرن ئيىنى. تيك رايساپوز ئۇيۇشتردلب، تۇرلى تاواردار، كريديت ئيشتەرن كۇسەيتكەس، ئيش ئالعا كيتتى. حەذرگى كۇندە ئۇذ باشتعا برئۇيۇشما بولوعا ،بول تۇتقان. 9 ئاى ئيسندە هەر تۇرلى ئاورلقتارعا قاراماتتان - 1740 ،هوم ساف فايدا قالدرعان. دۇيم يئيلشنىڭ كورهەتب قالدرعان، ئاعزالار ئۆلقترودى كۇسەيتورگە تيش تيگەن قارارى بوينسا، ۋولست كولەمندەگى نقلى - لايقلى ئۇرندارذا ساوذا بولتكتەرى ئاسوعا ،بول ،ئۇتب ياليتنى كاپيراتيفقا ئۇلقترو ئيشن كۇسەيتە تۇشكەن.

دۇيم ئالعاندا ،بل كاپيراتيف ئۇيۇشمالارى، ئيشتەرن كۇسەيتوگە، ياليتنى كاپيراتيفقا ياقتابتوعا ،بول تۇتقان. دۇيم يئيلشتار هەر بر مەسئەلەنى برەم-برەم نقلى تيكشرب ئالداعى ئيشكە يوللار هنتو منەن بەرابەر، ئاقيار ئاولندا IIنسى باتقسمەكتەب ئاسودى تيشلى تابب، ئيكتەهننەنە، ساف فايدانان 10%نى ئاليرب IIنسى باتقس مەكتەبى فوندى توذورگە كەرەك تابتى، ،بل ئيشكە يوعارى ئۇقو- ئۇقتوئيشتەرى ئۇرگانى (نار كامپروس، كانتوناق ماعاريف بولنگى) كۇذ هالب برەر قات تيكشرب، تيذ ئارالا برەر ساراهن كورۇذەرى كەرەك بولاساق.

هەيتەن.

ئاول كاپيراتيف ئۇيۇشمالارنىڭ ئيشتەرى توراهندا ياذب تۇرۇعذ!

«باشقۇرتۇستان» دىڭ ئاگرانومىيا كەڭەشتەرى.

(كرەشتييەندەر مۇراۋىندا باواب تۇرىندا)

نيندەى ئيگندەردە ،تۇرۇن ئاعووى بولا؟

باشقۇرتۇستان يومهورييەتندە سەسىلە تۇرۇعان ئيكندەردىن: ئارش، هۇلى، بۇيداى، تارى هەم ئارپالاردىڭ ،تۇرۇن ئاعووى منەن ئاوۇلانعانلىعى بلنەدى. ئارشتا ئيكى تۇرلى [illegible] «يووش» ،تۇرۇن، ئيكنسى [illegible] ئانىڭ هابلرى بولا. ئارشتىڭ [illegible] ،تۇرۇن باشاقتا بولۇپ، [illegible] قارا تۇلقىل تۇلتە بولا. ئەگەر [illegible] هۇرى، بەكى قارا تۇلتە ،بولۇب كورنە.

ئارشنىڭ هاباعىندا ،تۇرۇن ئاورووى.

بۇيداىذالا ئيكى تۇرلى ،تۇرون بولا. توذانلى تۇرۇن منەن ئاعولانعان بۇيداينىڭ باشاعىندا ئۇرلق بيرئنە قاراتوذانعنا بولا. ،بل توذان حەشاراتتار هەم يئلمەن، ئۇسۇب باثوداعى باشقا ئيكندەردى لە ئاعولاى.

يووش تۇرۇن منەن ئاعولانعان بۇيداي ئۇرلقتارى كوبنب تۇروسان بولا. تولما ئالب، بارماق منەن قتنلها، ئيسنەن مايلى قارا پراشوك كووك ندمە سعا.

هۇلىلا - توذانلى ،تۇرۇن بولا، ،ئول باش يئبەرو واقتنا تيكلم بلنمەى تۇرا. هۇلى هنبركى كووك ،بولب باش يئبەرگەندە تۇرۇندا كورنە باشلاي.

تارىلا - بولاتۇرعان توذانلى ،تۇرۇن، تارلنىڭ باشن ئاعولاى. ئاعولانعان تارى باش يئبەرمەى. ئانىڭ باشاعى يالتعاس، ترپايب تۇرا تۇرعان بولا.

هۇلىنىڭ تۇرۇن منەن ئاورووى.

ئارپالا - توذانلى هەم قاتى ،تۇرۇن بولا. توذانلى ،تۇرۇن ئيكن باش يئبەرگەندە گنە بالنە. ئاعولانعان باشاق قارا توذانعا ئەيلەنب، يئل هەم حاشاراتتار ئارقىى باثوعا تارالا.

قاتى ،تۇرۇن منەن ئاعولانعان باشاقنىڭ ،ئۇرلنعى قارا ئۇئلى برقاتى ناش كووك حەلگە كيلە ئۇئنەن قاراعاندا باشاق، باشقالارندان ئايرماعى ئيئەن كووك بولا.

ئيدارا: تۇرۇن هەم ئانىڭ منەن كۇرەشو بولدارن ئۇيرەنو ئۇسۇن «،تۇرۇن منەن نيسك كۇرەشرگە» تيگەن كيتابنى ئۇقرعا كەرەك. حاقى بارى 12تيين.

مىركيت ۋولسى، كەبەج ئاۋلى گراژدانى ف. دەۋلەتشىن مۇراب يادا: «باشقۇرتۇستان» گەزىتىنىڭ 216نسى نومىرندا [illegible] ،تۇرۇن بار، [illegible] ئارتترو هاۋلى ئۇشۇن زارارلى بولا، ئيكەن بر مەقالە باسلىب سقتى.

ئۇلك باقتا - ئارپالا بولا تۇرعان قاتى تۇرۇن هولدا - ئارپالا بو تۇرعان ساكلى تۇرۇن.

بن. كرەشتييەندەر نيندەى ئيگندەردە ،تۇرۇن بولعانلقتى بلەهنبن كيلە. يەعنى: ئارش، هۇلى، بۇيداى، تارى هەم باشقا ئيگنلەردە تيندەى ئۇرمۇشتە بولا «ئانى عادى كوذ منەن نيسك ئايررعا. شولار توراهندا ئاڭلاتب يادهاعذ ئيكەنتى.

،تۇرۇن منەن ئاعولانعانلعىن بلنگەن ،ئۇرلقنى ،ئۇن ئيتب ئارتتروذان هاقلانرعا كەرەك بولا سۇنكى «باشقۇرتۇستان» دىڭ شول 216نسى نومىرندا ئيتلگەنسە، ،ئول ،ئۇنذان يشرلگەن ئيكمەكتى ئاشاعان كشنىڭ ئاعولانو قورقنسى بار.

ئۇلك ياقتا - يووش تۇرۇن منەن ئاعولانعان بۇيداى
هول ياقتا - ساكلى تۇرۇن منەن ئاعولانعان بويداى.

ئيگنىڭ ،تۇرۇن منەن ئاعولانعانلعىن بلو ئۇسۇن ئيكى تۇرلى ،يول بار: برنسى-ئيكن باشاقعا ئۇتكەندە، ،تۇرۇنلى باشاق باشن كوتەرب، يوعارى قاراب تۇروسان بولا. هاو باشاقتار - باشتارن ئالعا هالب، ئيئلب تۇرالار.

ئيكندىڭ ئۇرلى حەلندە ئانىڭ ،تۇرۇن منەن ئاعولانعانلعىن بلو بر قەدەر قيين بولا. شولاى بولهالا، بلگسەر ئانىڭ يولن تابقاندار:

،تۇرۇن منەن ئاعولانعانلعى شۇبهەلى بولعان بر نيسە ،ئۇرلقنى ئالب، ئۇتە كورتنە تۇرعان بوتيلكاعا هالب، ئاڭا بر ئەذ هو قاتشترب هلكەرگە كەرەك. ئەگەر، ،بل بوتيلكالاعى هوذا قەلەنفر (كاريچنوۋى) تۇتەگى توذاندار كورنهە، ،بل ئۇرلق ،تۇرۇن منەن ئاعولانعان بولا.

كرەشتييەن تەژرييەلەرندەن.

ئۇمىچا ئيك ئۇسهذ هەم توقالقلى ئاذق.

ئۇتكەن قش منم ئيكى هيرم بار ئيدى، ئيكەۋلە عينواردا بذاولاعان ،بولب، برەوهى- 20، ئيكنسهى 24 بۇت ئاورلنعندا ئيدى.

بذلارعا ئاشاتو ئۇسۇن بسەندى كوب ئەذرلەى ئالمانم. شونىڭ ئۇسۇن ئارش هالامى كارتوف هەم ئۇمىچا كووك ئاذقتار منەن تەربييەلەرگە تورا كيلدى. فيبرالدىڭ يارتنعنا تيكلم ئيكى هيرعا تەۋلكتە توبەندەگى ميقداردا ئاذق بيردم: هالام- بر بۇت، كارتوف بر بۇت، ئۇمىچا- 6 قاداق. تەۋلكتە 1 بۇت 5 قاداق هۇت ئالدم.

فيبرال يارتنعنان ئۇمىچا بۇتب قويدى. شونىڭ ئۇسۇن ئانىڭ ئۇرنىنا شول ئۇق ميقداردا ئارش ئۇنى بيرە باشلانم (باشقائاذقتار ئيووەلكى ميداردا قالدى) هنيرم هۇت بيروذى هەر كۇن كەمتب، ئيكى ئاذنا ئيسندە 82 قاداققا تيكلى كەمتتى.

هۇت بيروذەگى ،بل ئۇذگەرشتى، بذاولاعاندان هولك هاووذان كورگەبنم، لەكين مارت ئايندا تاعنلا تەۋلكتنە 6 قاداق ئۇمىچا بيرە باشلاعاس، هنيردارمدىڭ هۇت بيرووى تاعنلا تەۋلكتنە 1بۇتقا يتكەنلەكن كورب، ئيش بذاولاعاندان هولك هاووذاعننا توگل، بەلكى كۇسلى ئاذقتار بيروذە بولعانلعن ئاڭلانم.

بذيل قش ئۇذاق كيلر كووك تۇيۇلا. شونىڭ ئۇسۇن ئاول حوژالقى كاپيراتيفتارى هەم هەم شولاى ئۇق كرەشتييەن كالليكتيفندرى ئۇمىچا ئەذرلەو سارامن كوررگە تيش.

كرەشتييەن: ك.

فيليەتون.

بەحتهذ كەزەلەر...

«...كسكنە ئۇينىڭ ئيسنيەلەرى بويلاب، تشتان تيرت ئۇيۇلگەن هەم ،ئول تيرلتسرلىب مالىق شيكللى يۇمشارعان. ئاوقتار، ئۇددەرنىڭ سنبشتەرى منەن، بەى كۇنى، قاينار قۇياش ئاللندا قنلتب، ئاياقتارى منەن تيرتب ،توذئرب ياترعا يارانالار...

كورلشى قارسقتىڭ ئالا ئاولعى، سنبشتەرن ئيبەرتكەندە، شوندا كيلگەن... يرلاى، ئاياقتارى منەن يۇرت ئۇرگەمندەگى سرلگەن تيرلتنى ئاذى.

ئاوقنىڭ ،بل قيلاننشى، ئۇي حوژاهىنىڭ قاتننى ئاسولاندردى: ئاسووليا سنداشا ئالماينسا، مىس ياننا بارب، تاباعاس ئالب، تەذرە ئۇرقرعىنا ئاوقعا كيدەندى، لەكين تاباعاس ئاوقعا تيمەينسە، بر سنبشتى تەگەرەتتى...

كورلشى قارسق كيلب، تەذرەگە يۇذرلەى منن موعب، تكى، سنبشتى ئۇترووسى قانندى موگە:

- ئانلنىڭ قايا، ئيندەر؟! كيناب «قرعاياقتى ئۇنرگەن ئۇسۇن، كشى، قرق يل تاموقتا يانە... نيكەن، بيت، ،بل قرعاياق توگىل، سنبش، منبش!...

- برسنبشىك منەن بايلنمىك يۇنمەت تەاى...

- بۇندر شول، بۇتەر... برسنبش هينگسە برنين تۇرماهالا، مينگسە ،ئول ملڭ تين تۇرا... ،ئول كۇذگە تاوق ،بولۇب ئۇتب يئتە، ئە كيلعن يلعا كوكەى هالا. سنبشتەر سنعارا ئاڭلامىكمى؟!

قارسق ئۇلگەن سنبشتى قولنىا ئالب-ئەى، باعرتاى، بەحتيذ سنبشكەى...- تيدى.»

ئەگەردە، ئامبان - قاناى كانتونى، تونعاتار ۋولاستى، كۇسۇك ئاۋلنداعى، توبەندە ياذللاعاى كرەشتييەن ئۇرنىندا بوعارللاهى قارسق بولها، هيس شيكهذ، ئانىڭ بەحتهذ كەزەلەرن بەحتلى ئيتەر ئيدى، كيلەسەكتە، ئالاردىڭ ئيكلمەرلەنۇدەرن كۇتەر ئيدى، سۇنكى، «تين-تينتى مانلاى، تيكەن شيكللى «مال مالقى ماتاى».

بوعارللا ئەيلىكەن ئاولدىڭ بر يەنيمە قارسنعى، ئۇدننىڭ بويعا، هنعا يتكەن ،ئولن ئۇيلەندرە- ياقشى. ئۇيلەنرگە هەم ئۇيلەندلررگە كەرەك، سۇنكى،

«كەلەش ئالو، ئيرگە بارۇ،
پيعەمبەرلەردين قالعان...»

تنينلە حالق يرندا. لەكين، برەۋدىڭ ئۇيلەنووى حيسابىنا، ئيكنسى برەۋدىڭ حايرسنلككە ئۇيلەنووى-ئاكرالقتان قالعان.

قارسقنىڭ ياقندارى، ،توىدى ياتشلاب، بيك مول ئيتب ئۇتكەررگە بولالار هەم ،بل نلەكنى، قارسقنىڭ شول ئاولداعى كيەۋلىنەلە نەقليم ئيتەلەر...

قارسقنىڭ كيەۋى - بر ئاتقا، ئاتنكدا يابىنعىنا هەم كۇرت باشتنان ئادبار ئۇتتۇنە منە تۇرعان ئيكى كەزەگە حوژا. باشقا بر نەمەهلە يوق، تليەر ئيىنڭ، قاتنى هەمتوگمان تەذرە تۇبندە يارم ئاس كيلىش ،ئوتترا تۇرعان بالدارى بار. ئالار، يارم ئاتتار، سۇنكى، يئبل، ،بل تيرەلە ئاشاق ئۇكماعان.

- قايذان قوناق ئاتقارو ئۇسۇن ئاقسا زابارعا؟

منىڭ ئۇسۇن، قارسقتىڭ كيەۋى بسەن هاتارعا بولا، لەكين، بسەندى هابو، كيەۋرو، يئيو ئاور بولهالا، ئانىڭ ئاقساهى ئاور توگل...

،ئول، قشقى هالقندا، بورانندا، يابىق ئاتنان بر يۇك بسەندى هۇبرەتب، 25-ئاقرملقناعى ميەسكە ئالب، كيتە. كەزەلەردىڭ بەحتيذلنگلنە قارشى، بەنگە بارى ئۇسكنە تەنكە بيرەلەر.

ئاقسا كيلە تۇرعان باشقا ،ئورن بولماعانلقنان، ،بل كشى تويعا قاتناشماينسا قالرعا بولدترا ئاللر ئيدى، لەكين باشقا قەردەش-ئروقارتنان ئارتنا قالرعا تلەمەگەن كورەمك...

،ئول، نيسك ئيتتى ئالاى، ئامن 25تەنكە ئاقسا تابا، تيمەك بارلوى 28 تەنكە بولدى. منىڭ منەنگننەلە ئانىڭ پلانى ئۇتەلمەى، سۇنكى، «ساقرللاسى كشلەر ئيسملكننە؟ دوها...» تۇرا.

ئانىڭ بابى، ئارتق ئاتنلا بەحتهذلەنە، سۇنكى، ئاباردذا ئانىڭ منەن برگە بولعان كەزەلەرذلىڭ عۇمۇرذەرى كيتللە- حوژا ئالاردى هويا. ،توى.

تونانتار ئيسە، ئاول ئيسە، يۇنونۇمى ئيسە...

قارسقنىڭ هوذى ئاياق ئاتنتا هالب تابتارها تلمەگەن، كەزەلەرن هويعان كرەشتييەنئە ئيسە...

كۇندەر، شاتلانو، كەيفلەنو منەن ئۇتب، حايرسنلككە كيلب ئۇيلەنە، شونىڭ ئۇسۇندە، هوكتنان حەيرسنلك ،توى ئيتە...

- ئۇس تەككە ئۇسۇن ئاتىدا، ئۇذمەە ئيشنەن سنقتم. كەزەلەردە يوق، باللارم ئاس، ئيندى نيشلەرگە؟؟...

«ئيندى نيشلەرگە؟» مەسئەلەهن باشتا ئاينرگە، باشتا ئويلارعا كەرەك بولهالا، ،ئول، ئاڭا ئۇلگورە ئالماعان...

،توى، ئيتكەن يئل هنماق ئۇتتنلە، بۇتتى، لەكين، ئانىڭ نەتيژەهى ئانىڭ بوتوون حوژالعىن ئاياقتان يئعو منەن برگە، باللارن تويندرا تۇرعان هۇنتەرذە توگلدى ...

منگا، ئارتق بر تەمەلە عەيبلى توگل، بارى، ئيتكى تۇرمۇشنىڭ سرلگەن، كوكهنگەن عەدەتى عەيبلى. سۇنكى، بۇلا-عەدەت شونى هۇراعاس. «ئيرتەگەمن» يانشلاب ئۇيلاى ئالماعان كرەشتييەن، ئاننى كەزەلەرنەن يادارعا مەژبور...

حوژاهنىڭ، باشقا برەۋدىڭ تاماهى قرللعانعا بوتەللەووى ئارقاهندا، بەحتهذ كەزەلەردە هويلنعلار.

ئانا، ئەسەلەرنىڭ برنيسە كۇنلك كەيفكە ئالدانوذارى ئارقاهندا، حوژالقتا يئمرللدى هەم شونىڭ منەن برگە يارم ئاس باللاردىڭ ئاوذذارنتا حەذر هۇتتە تامماى. شولاى ئيتب، حەذر-

بەحتهذ كەزەلەردە يوق، بارى، ئيتكى تۇرمۇشتا ئيللانعان بەحتهذ باشنارعنتا بار...

تيرگەمتش.

— باشقۇرتۇستان ئيلنده —

ئشسڵەر تۆرمۆشۆنا كوڌ ھالناماغان. ئورگڌ قيعڌ ۋۆلسندا مال ھاولڠڌ ھاقلاو ئشتەرڌ توبەڌ لەمەز كاپيراتيڤڌ ريژيم ئيكانوميياعا ھالقڌ قاراي.

سەويتتەر سايوزندا.

ئي. كاسييور سەويتتەرگە ياڭنان ھايلاوذار توراھندا.

«پراۋدا» گەزيتي رابكوردارڵنڭ بێيلشندا ۋ. ك. پ. (ب) ئوذەك كەميتەتي سيكريتاري ئي. كاسييور سەويتتەرگە ياڭنان ھايلاوذار توراھندا داكلات ياھاني. «ئول» داكلاتندا بێلاي تي:

ئوذعان يێل سەويتتەرگە ياڭنان ھايلاوذارذڭ ھۆذۆمتەلەري توراھندا بڌ ئاپپارتيسيا مەنەن باينلق ئارتشق. باليێني سەويتتەرگە ياقنلاينو، ديماكراتييانڭ بۆيۆمعا ئاشرو ھەم باشقا ياقتان ئوذعان يێلعي ھايلاوذارذڭ ياقشي ھۆذۆمتەلەر بيرگەنلڭن تەژريبەئاشق كورھەتتي. شولاي بولھالا سەويتتەر بۆتۆنلەي يەتلەشب يێتمەگەن تدلي. يارلڵاردڭ ھەم ئالار مەنەن برگە ئورتا ھاللڵاردڭ پارتييا تيرەھندە ئويۆشترو — بڌذڭ ئاولداعي ئوذەك ھەم سەياسي ئبورڵسڌ. ئمنڭ ئارقاھندا بڌ سەويتتەردڭ كولاك شاوقمندان كەرتەلەي ئالابڌ.

ئي. كاسييور قالا سەويتتەرڵنڭ ئشتەري توراھنداعي مەسئەلەگە كوسب: ئشسڵەر ياليێنڵنڭ ئيحتيياجدارن تەئمين ئيتو ئشن تاعڵ لا كيڭ ئروشتە ياقشرترعا كەرەك، تي.

بەينەلميلەل قاتن — قڵذار كۆننە ئەذرلەنوذە پرافسايوزدار.

بۆتە ئەرەسەي پرافسايوزدارڵنڭ ئوذەك سەويتي بۆتە پرافسايوز ئويۆشمالارڵنا پرافسايوزدارذڭ 1927 نسي يێل بەينەلميلەل قاتن — قڵذار كۆنن ئوذعاروعا ئەذرلڭ كورو ئشندە قاتنشوذاري توراھندا ئبول كورھەتب تسير كولەر تارانتي.

ئوكراينا ئينژينيردار ئويۆشماھي دنيپر ئستروينڭ تۆذو يولندا.

ئوكراينا ئينژينيردار ئويۆشماھي (ئبل ئويۆشما 2500 بلگستي بولشنره) دنيپر ئستروينڭ قۆرو كەميسسيەھننە عاريزا مەنەن مۆراژەعت ئيتب، ئوكراينا ئينژينيردارڵنڭ دنيپر ئستروينڭ ھالو ئشندە ئوذذەرڵنڭ بۆتە بلمەرڭ ھەم تەژريبەلەرڭ مەنەن بارذام ئيتەرگە ئەذر ئوروذارن بلدرذڭ.

ئاۋيياتسيا چەستەرڵنە ياڭي كاماندير دار.

ئشسڭ، كرەئتيبەن قڵل ئارمييامڵنڭ پرافيسور ژوكوۆسكي ئيسمندەگي حاربي ھاوا فلوتي ئاكاديمييەھن ئاۋيياتسيا چەستەرڵنە ئاكاديمييەنڭ كاماندناي فاكولتيتن بۆتۆرب سڭقان ياڭي كامانديردار بيرذڭ. ريۆۋاينساۋيت ئيبد ۋاراشيلق ئيمزاھڭ مەنەن كامانديردارعا مۆراژەعت ئيتب، ئالارذڭ قۆتلانڭ.

حنمەتكەرذەرگە حنمەت ئيسملكتەرڭ تۆذو توراھندا.

ئشسڭ، كرەئتيبەن ئينسپيكسييەھن حالق كاميسارييانڭ، برنسڭ ئيۆرالدان‌دا ھوكما قالماينسا ئادمينيستراتيۋناي، حوۋالڭ ھەم باشقا ئوچريژدينييەلەرذە ئوذذەرندە ئشلەوسڭ حنمەتكەرذەرذڭ بۆتەھننەلە حنمەت ئيسملكتەرڭ تۆذو تەرتيبەن كرتو توراھندا بۆيۆرق بيرذڭ. ئوچريژدينييەلەرذڭ حنمەتكەرذەر توراھندا حنمەت ئيسملگندە كورھەتلگەن ھەم تۆب ھۆئالدارذان باشقالارذڭ تولترودارڭ ئنيلا. ر. ك. ئي. ھەم پراكورانورا ئورگنداري ئوچريژدينييەلەرگە ريۆيزييە ياھاو ۋاقتتارندا بۆتە ئوچريژدينييەلەردەلەحنمەت ئيسملكتەرڭ كورلگەنمەڭ، بوئەڭ ئيكەنلگن تيكشرەسەكەنەر.

سەويتەرگە ياڭنان ھايلاوذار.

حاركڤ ئوكروگندا حەذر 75 ئاول سەويتتە ياڭنان ھايلاوذار ئبولدڭ. ھايلاوسڵارذڭ ھايلاورذاعا قاتنشوذارڭ 52 مەنەن 70 پراتسينت ئاراھندا. ياڭي ھايلانعان سەويتتەرذە يارلڵار 60 پراتسينت تەشكيل ئيتەلەر. بايناقسا ئاولدارذا كولاكتار سەويتكە ئوذ كشيلەرن ئوتكەروگە تۆرلشە ماتاشب قاراھالارذا ئويۆشقان يارلڵار ھەم ھەم ئورتا حاللڵەر تارافنان ئالار كۆسلي قارشلقعا ئوسرانڵار.

تالستوي موزيين ياندرعا ئويلاعان

مەسكەو، 30 عينوار. 28 نسي عينوارذا حاماونيكنەگي تالستوي موزەيندە. تالستويذڭ كابينيتنە بر بيلدەھڌ كشي كرب، بادڵشو ئۆتەلنە شاشدنەن بينزين توككندە ئبوت تۆرتكەن. ئوذڭ موزەيذەن قاسب سقھالا، ئورامدا تۆتۆلعان. تالستوينڭ يادڵشو ئۆتەلنە يەبلگەن سوكنا، ئانڭ حاتتارڭ ھەم قول يادماھنڭ بر بيتي ياعان. ميليتسييەلە تڭگي بيلدەھڌ كشي ئوذڵنڭ فاميليەھن ئەيتمەگەن. ئانڭ كم ئيكەنلگن ھەم پسيحيچسكي حالن بلو ئۆسۆن تيكشرودەر بارا.

يينڭ ھو تيمر ئيول ھالدرو كوبمڭگە تۆشەسەك.

يينڭ ھو تيمر ئيولن ھالدرو پرايكتڭ ئۆشۆ كۆندەرذە ئبول ئشتەرڭ حالق كاميساريياندا قارالاسق ئبولو ئايقانڭ مەنەن، ئبل پرايكتڵڭ تۆذوسڭ ئينژينير تاس حەبەرسنەھنە ئۆشۆنڭ بلدرذڭ:

يينڭ ھو تيمر ئيولن ھالدرو ئشڭ مارت ئاينڭدا باشلانر تيب كۆتۆلە. ئانڭ ھالدرو كوسمە ساستافنان باشقا 162 ميلييون ھومدارعا تۆشەسەك. ئبل ئيولدڭ 5 ئيل ئسندە ھالب بۆتەرگە ئويلانلا.

سيت ئيلدەرذە نێذەر بار؟

بۇله دۇنيا پرالېتاريلارى بىرلەشىڭىز!

باشقۇرتۇستان

„БАШКРТСТАН“

Орган: Башобкома В К П(б) и Ц И К-а АБС Р.

ۋ. ك. پ. (ب) نڭ باشقۇرتۇستان ئۆلكە كامىتەتى ھەم باشقۇرتۇستان مەركەز باشقارما كامىتەتى گەزىتەسى.

گەزىتەنڭ حاقى.
„باشقۇرتۇستان“
برايغا 30 تىن
3 ايغا 90 «
يارىم يىلغا 1.70
برىيلغا 3.50

ئىدارا ھەم كانتورانڭ ئادرىسى.
Уфа, ул. Зенцова №26
„Башкртстан“

ئىعلان حاقى.
پېتىت يولىنا ئاخاققى بىتتە 80 تىن برنسى ھەم ئۇرتا بىتتەردە 60 تىن سىت قالا ئىعلاندارى 100 % آرتىق.

ئىدارانڭ تىلىفون نومىرى 283

№13 | 1 فېۋرال. سىشەمبى. | 1927 - يىل

Госуд. Баш. Центр. Публичная БИБЛИОТЕКА
باشقۇرتۇستان ... مەركەز حالق كۇتۇبخانەسى

يەشەمەن ئشسى، كرەشتيەن بىرلگى!

بىل نومىردا:

سيت ئيل ھەم سەويتەرسايوزندا!

سەويتتەرگە ياڭننان ھايلاۋدا بورستارتبف. سىلەوز ك... نەمە تيفى. ئيگن ئەزرلەۋ ھەم ئيگن ھاقتارى. ئا...

فېليەتون: ئيلدى ئۆيرەنو ئشن كۆسەيتو كەرەك... بار. بەحەتف كەزەلەر.

قانققدار ھاۋاق ھاقلاۋ، ياگن ئەليفبا. ھۇراۋدارغا ب...

ئانگليا حكومەتى ـ قتايعا عەسكەر تۇشۇرە باشلانى.

گيرمانيالا ئوگدارداز ياڭ حكومەتتۇزۇلدۇ. پولشەلە ئشەزلك ئارتا. يەنوبى ئسلاۋيا حكومەتى ئاتستافكاغا سقتى. ۋېنگرييەدە 200 ئشسى قولعا ئالندى.

س. ديماكرات گيسلبر-پارتيانڭ ياڭى حكومەتكە ھايلانعا تيب قارشى تۇرۇولدا ھەم پارتيا ديسسيبليناسنا بويۇنودى تالاب ئيتوئىنە قارشى-ئۇزلنڭ پارتيادان سقالئەن بلدرب ياۋاب بيردى.

گيرمانيالاعى ئۇڭ ماتبوعات ئوگدارلاڭ برلەشوون كورب، بيك قنۋانب ياذالار.

كاممونيست گەزيتەسى «رونى فانى» (قنل بايراق): رياكسيا برلەشتى، ئيك برنسى بورس بولب پرالېتارياتنڭ برلەشوى مەسئەلەسى تۇراە تيب ياذا.

ئشهنذەر ئوذذەرن ئولترەلەر.

موگەنى بر ئاذنا ئسندە پولشەلە ئشهنذەر هانى ياڭنان ئيكى ملك يارم ئارتتى. ئۇشۇ كونلە بۇتەنى 24 ملك ئشهنذ هانالا.

ئشهنذەرلاڭ حەلى كونلەن كۆن ناسارلانا بارا. ئشهنذەر ئاراهىندا ئوذ ئوذذەرن ئولترو-سىلەرذە بار.

ئۇاق ميللەتتەر فايعنرا.

ئوكراين ميللەت كلوبى بيلاروس دىپوتاتتاردى قولعا ئالو ئقاياتلى- بيلاروسستاردڭ ئيك كۆسلى ئويۆشمالارنڭ ئاعزالارن قولعا ئالو ـ بۇتە ئۇاق ميللەت حالقتار ئاراهىندا نترەو حيسى قوزعاتتى، تى.

يەنوبى ئسلاۋيا حكومەتى ئاتستافكالا.

يەنوبى ئسلاۋيالاعى ئوزونوۋيچ حكومەتى راديچ فراكسياهى تاراقنان ياقلانماۋ سەبەبلى...

كانتون حۆكومەتى ،تۇذ ماناپولياهن ئوذ قولنا ئالا.

قتايذان ئالنغن حەبەرذەرگە كورە، قتاى ميللى حۆكومەتى ،تۇذ ماناپولياهى منەن ئيدارا ئشتەرن ئوذ قولنا ئالرعا. پيكين حۆكومەتى تاراقنان بيلدەلەنگەن قتاى ھەم سيت ئيل سيناونيكتارن ،ئورندارتنان سعارعا بولعان.

قتاى عەسكەرذەرى قاراوللاى.

حانكاۋداعى ئانگليا كانتسيسيالارن هامان قتاى پاليتسيالارى قاراوللاى.

بەرلشكەنذەر.

گەزيتەلەر حەبەرنە كورە، حينان ئۆلكە-هندەگى «قنل هۆگەنى» (كرەشتيەن ئذرەتذ-ەرى) منەن 6نسى موكدين ئاللى بريگادا ئاراهىندا بەرلش بولدى. ئيكى ياقتاندا ئولوسلەر بار.

شولوق حەبەرگە كورە، ئۆپەيفو منەن كورب هۆيلەشو ئۆسۆن چانتسزولەن چانزاوعا كيتكەن.

شانحايدا زاباستوفكا توقراعان.

شانحايدا زاباستوفكا باشلاعان ترامۋاي ئشسلەرى توقراعاندار. قولعا ئالنوسلار قۆتۆلدرلعان.

گيرمانيالا ئوگدار حكومەتى تۇذۇلدى.

«ۋولف» ئاگينتستۋاهنڭ حەبەرنە كورە، گيندينبورگ توبەندەگى كشلەرذەن عيبارات ياڭى حكومەتنى تاسديق ئيتتى:

ريحسكانسلەر (ميللەت مەۋلىسى رەئيسى) ...

قتاى حەلدەرى.

ئانگليا عەسكەر تۇشۇروگە ئەذرلەنە.

حاربين، 30 عينوار. شانحايعا ئانگليا 16 ملك عەسكەر تۇشۇرە ئيكەن، تيگەن حەبەرذى قتاى ئەيلاتلەرى- ئانگليانڭ قۇرال...

قتلا تۇرعان بولهالار موكدينستلەردا هيس ئيكللەنمەى- قتايذى هانلايا-اهن بلدرگەن.

سيتتەن تەئثير بولماعا، ياڭى تەقديم قابول ئيتلرگە تئيش.

30 عينوار. لوندن. ئانگليا كالونيالار ...

كيلە باشلاعاندار.

ئانگليا بۇتە قتاى عا باش بر حكومەت تانى ئالماياساق.

بريمينگام قالاسندا معب هۆيلەگەن هوذلەدە چيمبرلين: ئانگليا حۆكومەتى حەذرگە بۇتە قتايعا باش بر حۆكومەت بار تيب بر حۆكومەتتىلە تانى ئالمايانى. كانتون حۆكومەتنىدە بۇتە قتاى حۆكومەتى تيب تانب بولماى. مۆنكى، «ئانڭ حاكيمىيەتى فقەت قتاينڭ ئوستەن بر ئولوشنەگەن تارالا» تيذى.

سونچوانفان پيكين حۆكومەتنە ئاقسا بيرمەى.

سەويتتەرگە ياڭننان هايلاو ئشندەگى بورستارتبف.

(باشقۇرتۇستان ئوذەك باشقارماهى رەئيسى ئيبتەش ح. قوشايق مەقالەسى).

سيلحوز كريديتتڭ پايسلار ئسيزدى نەمە تيئى.

10 نسى عينواردا ،بولب ئوتكن ئاول ...

ئيلدى ئۆيرەنو ئشن كۆسەيتر كەرەك.

شولايوق برگە قانشب، يەشەب كيلگەن باشقورت، تاتار، ميشەر ھەم تيپتەر حالقتارى بار. ،بل حالقتار قايىى بر ئورندارذا ئوذذەرنڭ باشقۇرتمى، تاتارمى، ميشەرمى ئيكەنلكتەرن ئاسق ئيتە ئالمايدار، تيپتەر تيگەن حالقتارعا كيلگەندە ئش تاعنلا ئاورلاشا...

باشقۇرت ئيلن ئيتنداگرافيا ياعتنان ئۆيلى ئۆيرەنو ئشى ئيك مۆهيم مەسەلەلەردەن برهى بولهالا...

ساحنا تيرەهندە.

«ئاداشقان قز»

24 نسى عينواردا سەنايع نەفيسە هارايندا باشقۇرت دەولەت تروپپاهى، ف. بورناش نڭ «ئاداشقان قز» تيگەن ئۇس پەردەلى درامامن ئوينانى.

گراژداندار هوعنشى ميدگللەرلنەن ئاللنب باذلعان ،بل باذمالا: I نسى پەردەلە: بالشە-ويكتەرذەن بر ئۆرك ۋەمدلۈ كوارتيرذارى. ئاندا: شاعير-تارانسى، پارتييا ئشسەهى لاتيف، كاميسار كەبير . . . ذەر قالاعا ياقنلاشب كيلگەن ئاقتارعا قارشى فرونت نەعنتالار. ئارتيسـت وەليىق، كاميسار - كامانـدير شيهابتدينغنەر ئاقتار باعندا قالرعا قويرۋق بۆلعايذار. حەذيسە،عىبشە،لاتيف، عيمرانىق‌تاردلۈ دۆتلق ئلمنەلەرى: ئوراعداعى ئاقتارعا قارشى نەذرەنەن ئاتش، ينگئلب قالامان سنعو، ئاقتاردلۈ ئينووى ئارتيستار . . . كورهەتنلە.

II نسى پەرذە قادير باينڭ يۆرت ئالـندا حەذيسەگە ئاقتار ئەفيسەرى ئوحاۋبۋايەت ئيتە. ئسەلەر، گوليت ئيتەلەر، تارانسى حەذيسەگە قنل فرونتنان حات كيتنرە . . .

هوگمى پەردەلە پاروچيك بايچورين منەن حەذيسەنڭ ،تويى(قادير باي ريستاراننەدا). قالالا ئاتش - واتش . . . قنلدار ينگب قالاعا ئيتەلەر. ئيتركنەر ،تويىن ،توذذلرب بايچورينذى ئاتالار. لاتيف كيلب ئيتب حەذيسەگە هوگمى هوفن ئەيتە. حەذيسە شاشا ئيتى كيتە . . . بۆتە.

باذمانڭ I نسى هەم هوگمى پەردەلەرى بارارلق. ئوراناعى هورەن، ئلاوسى كرەتتيەن بامالتدينق، ئارتيست وەليىق، شاعير تارانسى.

حەذيسە تيپ‌تەرى ساحنالا ئەذ كورنگەن باگن تيپ‌تەر. قالعاندارى كوب ئوسراعاندار.

باذمانڭ تۆب ،تويى قادير باينڭ ئاتراب ئوتنرگەن قنى حەذيسەنڭ ئاذاشوون - قنل هنذق ئيتب ئالا. ئيدبالوگيىا ياعن يارالى.

تيك تيپ‌تەرذلۈ يامالتدينق‌تەن باشقاهنڭ كيگەبئلب ئشلەنەهى بار. ئالاردلۈ بۆذذەرى حاراكتيرذارى ئارتق ئاسئلب بۆنمەگەن.

باشنان ئاياق ئيتب، سلعب هيرەڭ - هيرەككنە كورئنب قالعان كنولۈ بارالار.

II

لاتيف رولندە مەهديىف هـوذ ئاينرگە ،ئورن قالدرماى تيگذ مانـور ئالب باردى. ئيتكن ئارتيستەردلۈ كوبلەن بغداى باگـى تيپ‌تـەرذى ئاقتـالار ئيتـى. كـارانسكـى بايچوريندى ،ئوگشلى باشقاردى.

رۆبيـرف يامالتدينـف رولنـدە باشنان ئاياق كامپىسكى قنل ئوذەڭ هنذب ،ئويندى ئابرانا كونەردى. مۇرتازين تارانسى شاعيردى شتما بيردى. حەميت رولندە ئيماشق بۆمو-شاعنراق بـولهالا زارارهـڭ باردى. باكيرف ساوذاگەر پەرذەهندە بۆرۈگەن ساعندا ياقشى كيلشلى-ئارتيستار ئوينى ئيتكەرنى.حانزافارفنا ئاذراق بۆمۆشاقلق هيذرذى. وەليىف رولندە داوونق شلعراق ئيمى. شولايذا ئوينـدى ئيمگەنمەنى. لانيىف شيهابتدينق نبەن تاذا ئوينانى. تيك لانيىف هـوذذەرذى ئـوتە ئاور سنعارا. ئانڭ ئينتوناتسياهى شولابراقمـى ئەللە هايلاعان يولى شولمى-،ئول هۆيلەى باشلاها ئانڭ ئوسۆن هوذذەرذى تبذرەڭ-ينگئلرەڭ ئينەمى كيلە.

ئوشانى عيمرانى‌نى ئارو بيرەمى ئينى، هوذذەرذى ئالانالماى‌ئق - مق‌ئيتب قترشناـق كورهەتكنلەنى. حەذيسەرولندە تاگولوئوذەككە ئاذراق بۆمۆشاقلق قوشتى. شوندالا هنلرەاى ئالب سقتى. راوزانى ئويناعان حوسەينوا كەنت ئوذ رولندە كـورنـدى. مينواۋق گنبراك بر ئۆرلۆگلنە ئيتى.

—

پاستانوفكا ياقشى. تيك ريۋيسـ-وروفكا ئاذراق بولعان كورنـدى. برنـسى پـەردەلە حەميت‌نڭ بر ميكونتنا گالانكا منبستە ئيتب كينووى ئۆرمۆشسا توگل. ئەكيبەتسـە ئيتى. گالانكانڭ ئنسى ئالـدان سنعب ذورايتـب تويماعاندا ئاگا بر كشنڭ ئيتب بوعالـووى ربالى توگل. «بەش»

هۆراوذارعا ياۋابتار.

1 - بذذڭ ئاولدڭ بايى ئولب ذورەتنا ئوينى قالدى. ئانڭ ترى قالعان ئولدارى ئو-نذەرلەباى، ،بل يۆرت20نسى‌بلدا مەكتب بولب ئالنعانى، شونى حەذر بۆتۆنلەى مەكتبكە ئالب بولامى؟

- ئەگەردە ،بل يۆرت ئلككـى واقنتاردا حۆكومەت تارافنان تارتب ئالنعان بوليا يۆرت ۋولباشقارماعا قالا. ئەگەر باى ئولگەن واقنتا واسيىات ئەيتلەگەن بوليا (قانون بوينسا) حوزالقتا هيس كم قالماعا ،بل يۆرتВымор очениый ئيتەبلەنب يارذام كەميتەتى يەكى ميلسەۋيتكە قالا. ئەگەر ئانڭ حوزالنعندا ناعنلا عايلە ئاعزالارى قالعان بوليا يۆرت شولارعا تئە. ئەگەر عايلەلە باشقا كشى قا-اماها، قارت‌ئولگەن مەلندە قانونعا تورا كـيتوب واسييات ئەيتكەن بولا ئانڭ ترى قالعان، ئايرئلب سقفان بالالارى واريثلقتان مەحروم ئيتلەى.

2 - كيلاهى سەسو كامپانياهىندا حۆكومەت باقشى سورتلى ئۆرلق بيرەسەكمى؟

قارماق.

- تاذارتلعان ياقشى سورتلى ئۆرلقنى، باشقا ئۆرلۆقتار منەن قاتار سەسمەى، ئايرم ئوچاستكاعا سەسەرگە هوذ بيرلەى. ياقشى‌سو-رتلى ئۆرلوق بيرلسەڭ. ئۆرلوقتار ئ. ح. كا-پيرانيفقارى، ئەرتيلەرى، تونيۆيرسالدار ئار-فرى بيرلە.

3 - ئانايم گيرمان هوعشلنا كيتب يوعا-لدى. مين بيك يەش ئينم. كورشى ئاول ،ئو-رتنى بيرمدى 6 يل بيلەپ ئۆردى. شوعا حەذر حاق ئالا ئالامى؟

ف. ت.

- ،بل مەسئەلەگە ئشنڭ -نيسڭ بولعانى ئاسق ئەيتلمەگەنگە تورا ياواب بيرب بولماى. هذ ۋولس يير كەميسيەهننە عەريزا بيرلكذ ئشنگذ ئاندا تيكشرئلر. ئەگەر كەميسيە قا-رارنان ئريزابولماهاڭ ئوذەڭ يير كەميسيەهننە شيكايەت يئبەرب بولا.

4 - بورلنى ئات منەن قووب ئۆتقانعالا پريمييە بيرلەمى؟

- بيرلە. منڭ ئوسۆن ئاول سەۋيتنەن بورلنى هين ئوتركەنلڭ تورندا تاننما ئالب بارىعا كـەرەڭ. ،ئول ۋۆلاقتارن كيتب، تاننما منەن ناركامزيمعا يئبەرر شونان پريمييە كيلر.

5 - ئيكى بيسەلى كنشنى هايلاو حۆقو-قنان مەحروم ئيتلەمى؟ مردابايق.

- هايلاو تەعليمەتى بوينسا بالاردى هايلاو حقوقنان مەحروم ئيتو كورهەتلمەگەن. شولاى بولعاس حقوقتان مەحروم ئيتلمەيذەر.

6 - ئاول سەۋيتنەن ئسپرافكا ئالعاندا گيرباۋوى ماركا تولەنەمى؟ ئ. ب.

- ئلگەرى تولەنە ئيتى. حەذر تولەو توقرا-تالدى. منان هولڭ تولەمەتكە كەرەڭ.

دۇرۇث توگل.

بالا قاتاى ۋولباشقارماهندا ئسەسە نلى مەسەلگە ئاشوعا هالقى قارايذار، ئسەسە تلندە عاريزالاردى ئالمايذار، تيب، «باشقۇرتۇستان» گەزيتەهنڭ 26 نسى يلعى 130 نسى نومبر-ندا بر حەبەر باذلب سققانى.

مەسعوت كانتون تل كەميسيەهى شوعا توبەندەگى ياوابنى بيرە: ،ئوشو واقتقا تيكام ئورث ۋولباشقارمالارندا باشقۇرت، تاتارذاردان تيحنيچيسكى حەمەتكارذەر بولمانى يوق. ئاندا ۋولستاردا باشقۇرتتاردان ۋولباشقارما ئاعزاهى بولهالا، ئش منەن ئاول سەۋيتنەرى تاراهنا سقفان واقنتاردا باشقۇرتتار تارافنان ئەسە تلندە يادئلب بيرلگەن عاريزالاردى ئورئتار ئوقى ئالماعاعا، باشقورت ئادميفيستراتسياهى قابتقانى ياواب بيرلەى يادلار.

هالقى قارايذار، باشقۇرت تلندە ياذلعان عاريزالاردى قابول ئيتمەيذەر تيبووى دۇرۇث توگل.

مەسعوت كانتونى تل كاميسيەهى.

ئيمزاهى منەن «ئەلموحەممەت پاتريب-كاپيرانسياهندا ئسپيكولەنت سادىق نورموحەممەتوف رەئيس بولب ئشلەى» تيب، ئوققومالـعا بر ياذعان حەبەر باذا.

بى ئوسۆن تيهەڭ، مين ،ئول كاپيرانسيالا رەئيس بولب ئورعانم يوق. شولايوق مين ساوذا ئشەرى منەن بولاشمايم. ئسپيكولەنتەر بۆلمەهننە تيمگەمدە يوق. بارى بيلاريتسكى تاكسيبانيرناى سيربيا تارافنان تاگينت بولبقنا حەمەت ئيتەم يە ئوموتبايق ئوذى ئوكادناى مولا بالاهى. تاتاهى منەن بركە كون ئيتووى هـەم ئـومتوسى بولب ئورووى ئوتـنوتـە كشى ئوتنوتە بسراق تاشلارعالا ئوبالماعان كورمەڭ.

ئۆبتەمە.

سادىق نورموحەممەتنى ئەلموحەممەت پاتريب-كاپيرانسييامندا ئاعزا بولب ئورعانى يوق. كاپيرانسيياعا 5 نسى پراۋلينيە ئاعزاعى ئيتب هايلانعان بولهالا، ياوابلنى ئاعزا بولماعاس ئاوروى سەبەبلى ئاعزالقنان سعارلدى.

ئەلموحەممەت پاتريبكاپيرانسياهى رەئيسى: سابيتق.

ئاعزالار: نوعانبايق، ئەبوبەكيرق.

ئالداپ يادماتقا كەرەڭ.

«باشقۇرتۇستان» گەزيتەهنڭ 130 نسى نوميرندا (26 نسى يلعى) يە، ئـۆمۈتبايـق

ئۇفنلە.

كرەتتيەندەر ئوسۆن فايداهى يوق.

تنل ئارميەهنەن قايتب، ئشەذ يۆرلكنـ-لنگەمەن‌ئاپترابئوى‌قالاهنداعى «كرەتتيەندەر يۆرتنـا» بـارب ئيتكـيم. مۆدير ئيتنشەن قونب سعارعا هوراعاس. تيك توبەنكى قـاتنا ئوبشى زيبيبەلە ،ئورن بولها ياترعنڭ. بولماها منذا ئورن يوق. باشقا ئورندارعا كورسەتتار تولب يۆركەندەر، تيب ياواب بيردى.

توبەنكى قاتتاعى «ئوبشى زيتيبە» لەرلەلە بارب ئيتيم: ئاندا 100 - 150شەر ساوم يبردەن ئارب كيلكەن كرەتتيەندەر، ئۆفى تالچوكمدا كنە ياعن قارابقنا يۆرلكەن كار-مانسيكتار ئيتب تولعانذار، برمى يوعلاعاندا ئيكنسنهى نەمەلەرن قاراولاپ تون ئوذعارالار. كاراوانتارى يـ مدرلڭ توگل. كوينهى ئيذەنەلە، ئيشڭ نۆينە بسراقعا ياتب يوقلايذار، ئاولدان كيلكەن‌ئالاما كنيملى كرەتتيەندەرذى‌چيتالداعا هەم كلوبتارلعا ئيندرمەيذەر.

كرەتتيەندەر ئوسۆن بر نيملكتە فايداهى بولماعاس ،بل يۆرتنى « كرەتتيەندەر يۆرتى» تيب ئاتاماتقا كەرەڭ ئيمى.

«ئـاولعا يۆذ منەن» لوزونعـاهننڭ منذا ئەتەرلە كورنمەى ئيسماهام. «ئۆيەنكلى»

* باشئينۋاليد سايوزعا³قاراعان 65 ئيد-ۋاليد كاپيراتيفقارندا هايلاو باشلاندى. هايلاو پنيەالشارى ئولكە سايوزلڭ وەكيلدەرى منەن تەئمين ئيتلەلەر. ئلڭ ،بل كاپيراتيفقاردا پاى ئاقساهى 25هومعا تيكلم بولها، يئل هايلاوذاردا 100هومعا تيكلم يتكرلە.

* ئۆفى كانتون يير كەميسيەهى بەلەكەى كۆدى ۋولسى، يەنكول ئاولى مولا‌لاعى كامالتد-ينق 190 ديسەتينە بيردى هـاتقان ئو-ئون، حۆكومەتكە تارتنروتيەى منەن ئشن پرا كورانوراعا بيردى.

* ساۋنار كوم باشميستكە ئولكە ئەهميەهنى بواعان يولداردى ئوذەتو ئو-ئون 8.193 كوب. ميتر ئستراباۋوى ئـاعاس بيررگـە ئرۆحسەت ئيتتى. ،بل ئاعاسنڭ حاقى 50پرانسينت كەمنە-تئلب بيرلەسەڭ.

* ساۋنار كوم. باشقۇرتۇستانداعى كومەڭ حوزالقتارعا 27 - 28 - 1929يلدارذا كريديت بيرو پلانى تەسديق ئيتتى.

،بل پلان بوينسا بۆتەهى 1.464.484 هوم كريديت بيرئلەسەڭ.

* ساۋنار كوم ياننداعى پاميشچيكتەرذى كوسڤرو كەميسيەهى ئشن بۆتركەن ئيتەبلەنب تاراتئلب يبەرلدى.

* باشنار كاميرود. ئاسق هاوالا ئشلەوسەنلەر نوراهندا ياگى تەعليمات سعاردى. ،بل تەعليمات بوينسا كۆندڭ هووقلنعى تسيلزيە منەن 15نەن 20گرادسقا تيكلم بولها هەر50مينوت ئوتكەس 10مينوت، 20نەن 30گرادسقا تيكلم بولها هەر 45مينوت ئوذعاس 15 مينوتقا يلنرعا توقتارعا ئرۆحسەت ئيتلە. ئەگەر كۆندڭ هووقلنعى 30گرادسنان ئارتها، يەكى كون يللى ،بولب هووقلق 25 گرادسنان ئارتها، ئش بۆتۆنلەى توقرانلا.

يلنرعا توقراعاندالا. هووقلقتان توقراعانعالا ئش حاقى تولەنە. ،بل تەعليمات منەن ئستورۋدار هەم تيمر يول حەمەتسـلەرى فايدالانا ئالماى.

پارتيا بلدروى.

29 نسى عينوار، كيس سەعەت 6لا، برنسى‌قالا رايكومى‌بينامندا‌قالاداعى I هەم II نسى باذقس پراپاگاندا كـالليكتيوتار‌ئنڭ ،ئولتردشى بولا. كيلو مەۋبورى.

ئاگيتپروپ مۆديرى: ناپالكف.

30 نسى عينوار، كوندذ سەعەت (زينتسوف ئورامـنى 18 نسى يۆرت) كلوبندا تاتار، باشقۇرت پارتيافق تقتتا كانفيرينسياهى بولا.

1 نسى قالا رايكوم قاتشا

ئيدارانان ياوابتار.

ش. ش. گ.-بلشى قانب يۆتكەن،باذتارلق توگل.

قوناقباى ئاولى سەۋيتى رەئيسى سەغەر زوبىيتوفقە: «كمدڭ بولەڭ ئالعەهى كيلە» تيگەن مەقالە بوينسا دوراولعاعا ياواب ئيتب، ،ئول يارش، بارى ئوقى كانتو نى دەومەلەنەه-گلقە بولاساعن باشقا كانتونذار ،ئول يارشتارعا ئينە ئالماعانن بالدرەبق.

«قنل توى»(ئە، سەۋلەيمانق) «باشقۇرتۇستان يەشتەرى» نە بيرلدى.

ئرمەۋور بيتيحنيكومى ئوقوسلارى حافيزق: هەم هەلە ئيبتەشتەردلۈ هـ پرافوبرعا يئبەرلدى.

واقتلى مەسئول مۆحەررير: ت. كەلميـ

Вр. отв. редактор Т. Калимуллин.

يوعالتقاندار.

دامۆينسى ئيليا، عدلەتە سايوزقان ئالعان ئاعزالق بيلتى:

عيلۋانـف عيزتدين: ناپورين ۋولباشقارما-هنان ئالعان 233 نوميرلى ئات كارتچكاهى:

ئەسدوللين شاكيرجان: ئەمەن ۋولباشقار-ماهنان ئالعان3142 نوميرلى ئات كارتچكاهى:

سەيفتدينق نادرتدين: يالى ئوگماياتقان، ،ئ ئڭ قولاعن ئويعان- قارا كوك بيەهنە ئالعان ئات كارتچكاهى:

مەمەشق فەيزراحمـان: ئوديلنـو- دوعەى ۋولباشقارماهنان ئالعان 1987 نوميرلى ،ئوچوت كارتچكاهى:

شولارذى يوعـالعان هـەم ئشنان ئينەبلرگە.

تۆذەتو.

9 نسى عان «باشقۇرتۇستان»دا ۋولب بۆماعوۋين مۆئەۋينلگـن 27« نسى بلـ تاشلاعـان» تيب كيتكەن، شونـى 33 بلدان تاشلاعان» تيب ئوتوعا كەرەڭ.

«باشئاپتيكو پراۋلينيا»

ئيمنئدە ميديتسينا نەرمەلەرى ئشلەب سعارو هەم. شولار منەن تەئمين ئيتو ئشى شۆعۆللەنە ئەرعان ئا. ب. س. ش. يۆمهورييەتندەگى دەولەت پريدپرياتيەلەرى برلگى تورامندا

ئيعلان.

نسيكا هەم ر س ف س ر ساۋنار كومنڭ 1926 نسى يل 10 نسى ماى‌دا ... ديكريتنا بينائەن ئا. ب. س. ش. يۆمهورييەتى ساوذاحالق كاميسـارلقى تارافنان 1926 ... يل 18 نسى نويابرذە «باشئاپتيكوپراۋلينييا» ئيسمى منەن باشنار كامزداراق قاراماعنداعـ... سينا نەرمەلەر ئشلەب سعارو هەم شولار منەن تەئمين ئيتو ئشى منەن شۆعۆللەنوس... نومبر دەولەت پريدپرياتيەهى برلگى بولب، ئا. ب. س. ش. يۆمهورييەتندەگى بارذام... پريدپرياتيالار رەيسترنە ترگەلدى. ئوستافى ئا.ب. س. ش. ب. حالق كاميسارذارى دەوينى ... 1926 نسى يل 5 نسى عينواردا تەسديق ئيتلگەن.

پريدپرياتيەگە باذقارماعندڭ تورا تورعان ،ئورنى-ئۆفىنڭ پوشكينسكى ئورامنداعـ... نوميرلى يۆرتتا. پريدپرياتيەنڭ ماقساتى -ميديتسينا نەرمەلەرى منەن تەئمين ئيتو. ئا. ب. س. ش. ي. ساوذا حالق كاميسارى ئورنباسارى: يۆماجي... ئينستروكتر: ...

«باشئاپتيكوپراۋلينيا» نڭ 1926 نسى يل برنسى ئوكتەبر ئوسۆن

بالانسى.

ئاكتيۋ	سومما: هوم	سومما: %	پاسسيف	سومما: هوم
1 ئاسالانا	6317	67	1 كاپيتالدار:	
2 باهالى هەم %لى قاعدذار	5310	17	ئۆب كاپيتال	21491
3 پاى هەم ئاكسيالار . .	13515	20	ئابارووت كاپيتالى . . .	174065
4 تاوار هەم ماتيرييالدار .	266830	36	ماقلق كاپيتال: ئا) %لى قاعدذار	2592
5 منابۋتار	33313	04	ب) ئابارووتقا .	10717
6 ئالاسقتار	121056	25	ئارماتيزاتسييا ئوسۆن . .	2942
7 قوروذاعى ۋيكسلدەر	6899	63	2 مونذەهەم ريزيرفتار . . .	40172
8 ئشلەنب بۆتمەگەن (لابرا-تورييالارذاعى) ئاپيراتسيالار	1901	97	3 زايومدار	9400
9 يۆرتتار ئارينداعا ئالو. كاپيتالى ريموتتار ئوسۆن-سقتان سعمدار	1911	90	4 تولەنرگە تئيش ۋيكسلدەر	89250
			5 بيرەسەكتەر	44857
			6 بولمەگەن فايدالار . .	40589
بالانس	457,078	38	بالانس	457,078

باشئاپتيكوپراۋلينيە رەئيسى: ئوسمانق.
باش بوحگالتير چوفاروۋسكى

باشقۇرتۇستان دەولەت تيياترى.

31 نسى عينواردا — دوشەمبى كون

باشقۇرت دەولەت تروپپاهى تارافنان تاماداعا قويىلا بۆراذەول ماتيرييالدان ئا... داوث بولتى تارافنان تۆذەتلب ياذلعان

يالان يەركەى.

5 پەردەلە.

قيبانلعندا قاراعاتنان ،بل ئەثەر ئوسۆن ئيلدەن ماعسوس باشقۇرت ئوينى هالب ئالندى. ،ئورن بر، دىبو، قوراى شول ئوى ئسندە باراساق.

باشلانا سەعەت 8 دە.

ريۋيسسور ئيسحاق رەپى.
مۆدير: مۆرتازين.
ئادمينستراتر لاتيف.

تلهد تللەندى.

نيكردەر قايناينار، قەندەر مەسكە-لەنەر، - دۆنيالا ئۆرۆ كوگللى.

فون گوتين.

برئوڭ كۆندى، برئوڭ واقنتا بـر ئورلى نور واقيعانڭ (يئنمەعە برئوڭ حۆكومەتتە) بولووى بيك هيرەڭ ئوسراى ئورعـان نەمە. لەكين، هيرەڭ ئوسراعالا بـولا ئيكەن ،ئول. كوبتەن توگلگەنە ،ئورث ۋورنالدارى شونداى بر واقيعانى ياذب ئوتتلەر. يەكى باثب باتماق-تالار.

،ئول واقيعا شونان عيبارات:

عينواردڭ ئوتكەن ئاذنالارندا، لينينگرات عاليمدەرى، ئيكران‌دا ئوذذەرنڭ ياگى ئيحـ-تيراع ئيتكەن هۆيلەوسى كينو كارتينالارنا تەزريبە ياعاننلار. شولوق كونـدى، شولـوق واقتتا، شولوق سەويتتەر سايوزنڭ ئيكنسى مەركەزى مەسكەودە گيرمانيا عاليمدەرى ئوذذەرلنڭ شونداينوق هۆيلەوسى كينو - كار-تينالارن كورهەتتلەر.

،بل ئورالا، ئورثتاردڭ مەشهور فيليەتونيس تارئنان ساسناۋسكى، يوعارئلاعى ماوزوعلا بر فيليەتون ياذب، بر ئاذ ئاسقلق بيرب كيتە. ئيتەش ساسناۋسكى‌ذڭ، ياذووتنا قاراعاندا، هەر ئيكى تارافتالا (يەعنى گيرمان عاليمدەرى هەم لينينگرات عاليمدەرلە) برئوڭ ،يول منەن تيب ئيتيرلڭ ئشلەگەنن باذا. كينو - كار-تينالاردى ئسنيمايت ئينوسى ئاپپارات گرامافون پلاستينكاهنا ئسنيمايت ئيتكەن هناق تاوشنى ئسنيمايت (فاتاگرافيراۋات) ئيتوذەن عيبارات‌نى. (بيلدەلى - ئاپپارات عادى كارتينالاردى ئسنب-مايت ئيتە ئورعان ئاپپاراتقا بولماى، بر ئاذ

فنيراق بولرعا تئيش). ئانان، ،ئول ساۋكينودا، شول گيرمانيا عاليمدەرنڭ ئاپپاراتى ئارقرى، گيرمانيالاعى وە كيلبذ كريستينسكى‌ذڭ داكلادن تڭلاب، ئوذن قاراعانلقن ياذالا.

توبەندەگى ئدەهميدنتە توقراب ئوتە:

1. ،ئوشو واقنتا تيكلم كينو ئارتيستارى ئوذذەرن باترلقتارن، ئوتنالقتارن قيلانش-حەرەكەت منەن كورهەتتلەر. حەرەكەت منەن برلايذار، حەرەكەت منەن قسقرالار، بۆتەهندە حەرەكەت منەن ئشلايذەر ئيتى. منان هولڭ ئيندى ئالارعنا يلتمبەسەڭ. قيلانش‌مەدنگە توگل، تاوش، مۆڭ، هوذگە ماتورلق منەنـدە ئالدڭرا ئالرلق ئوينارعـا كـەرەڭ بـولاساق. فيربينكس، پيكفورد تارعا، بذذڭ ماسكوين، كاچالق، شاليەپين (ئالار هەرياقنان ئارتيس) دار ئيسكوستۋاعنلا ئوبرەنرگە كەرەڭ‌بولاساق. منان ئـاذاق، ئوى (...) - ئوى باشنا هيكنرو منەن حالقنى قەناعەتلەندرە ئالمايا-ساقهڭ.

2. منان هولڭ ئيكران كەميديە، دراماالار منەنگنە قالماى، ئوپيرا، باليت تاردى ئالاساق. ،بل سەنايع نەفيسەلە ريۋاليوتسييە.

3. بـذذڭ ،بـل واقنقا حەتلم ئيكران (كارتينا كورلنە تورعان كيندر، يەكى باشقا تاق نەمە)دا، موزيكالار ئوينالا تورعان يبرى بولها، بر ئاياتهذ ئارتيست، بر تواتق نەمە تارنا تورعاهى.

منان هولڭ ئيندى ياقشى موزيكانـ-تتار، ذور ديقعەت منەن ،ئويناياساقتار.

مەسكەو بـالشوى تييـاتـر ئـاركيسترنڭ تاوشن بۆنە س.س.س.ر. تڭلاياساق، ،ئول كولتورانڭ تارالووتالا ذور يارذام ئيتەسەڭ.

4. هوعش عيلمنە ئوبرەتوذەلە، مەسكەو-ذەن تۆرۆب، هوعش عيلمى باشى بلگەن بر ئينستروكتردڭ، قسقرب، ئيكرانلا ملتى هوتب، يە بولماها يئيب كورهەتووى يەگركنە مۆهيم. شولايوق پيداگوگيكالا، ذور پرافيسردارذڭ تلەگەن تيمالا مەسكەوذەن تۆرۆب ليكسييە ئوقوذارندالا.

ئالاردى حەذرگە ئەلى هاناب بۆتنرووى تيين. تۆرموش ئالى ئەللە نەمەلەرگە يئكەر، ئەللە نيذەرگە فايدالانر. يلعا حەتلم باش بيرمەگەن، يەكى فايدالانماعان بايلقتى، ئۆلا-منان هۆيرب حالق ئالدلنا سعارر.

حەذردەن قرقا ئرەرشتە، ئانڭ سەنايـع نەفيسە هالەمندە ريۋاليوتسييە بـولا ساعندا ئيتە. ئالابذ هەم ،ئول شولاى ،بولـاساقنا. ،ئوشو كوندەردەلە كيذو قالالاردا، بر قـالالارداعنالا توگل ئاولدارذالا ذور ،ئورن ئالب بارا ئيتى. ئانڭ، كۆندەن - كون كيڭ يـالبى ئاراهنا تارالا ئالرلق سيفاتتارئنا، تاعنلا، هوگمى-يەعنى ئاندا ئوينعان ئارتيستارذڭ كوذ ئالدلبذداعى عادى كشلەرهنەق هۆيلەب ئويناو سيفاتتلا قوشنلو، كينونى كوكتەرگە كوتەرەسەڭ. ،ئول تاعنلا يەمەترەڭ تارالب، حالقتڭ بردەنبر روحانى ئاذق هەم كولتورا ئالا ئورعان مەكتەبى ،بولب كيتەسەڭ.

ساسنوۋسكى‌ذڭ فيليەتونن ئوقنعاس‌نا ئەللە-كى عاليمدەر ئوذذەرى ئويلاپ سعارعان تللى كينا ئاپپاراتتارنا تەژربيە ياهاب قارافان كون،

ئۆفنلە ،بولب ئوتكەن بر واقيعە ئيتنمە ئوش-نى‌لە ئيحتيارهذ كولوب يبەردم.

واقيعە بنلاى:

ئۆفنلە موللالار ئسيبزدى بارا. تـاپ شول ئسيبز واقنندا ئوكهڭ بالالار فايذاهندا «شەرق كيسەهى» باهالا.

ئسيبزداعنلاردڭ برلەى - حەذەرتەرىيذگە شەرق كيسەهننە بارىعا يارايمى؟ تيب پريزيديومعا زاپيسكا بيرە. پريـزيـديـوم بتفـى موللالار قاراماعنلا قويا. شونان كيتە شاوشو، برەى-يارا نى، ئيكنسنهى «يوق، يارامـاى» كۆنى بوينى قسقرئشالار، مين سعب كيتەم.

تيك، كيس شەرق كيسەهندە، ئانترا كت واقنندا نەمەكى بولمەهى يانندا بر موللانڭ برلاب ئوروون‌عنا كورب مين - بنلار مەسئەلەنى بالاريذلى حال ئيتكەندەر ئيكەن» تيب ئويلانم.

نيقەدەر كولكى. وەحشى‌ذە وەحشى ئالاردا وەحشى. ئوذذەرلكنە وەحشى ،ئولب ئالهاتاعن بر حەل ئيتى، منا شول بەندەلەر بيت بوندن حالققالا - سانايع نەفيسەنى ئيتكەرى ياعى منەن كورهەترگە ترشالار. كيسەلەرگە بۆرو-سنلەرذى «ناموق كيتەوى» ،بولو منەن‌قورقتالار. ئە. ناذان حالق تشن قنب بولهالا تقا.

ئيمش، برەوذەر يـەنوذ نـەرمەلـەرگـە تـل بيرە، هيس واقت بـاش‌قالا كرب سقماعان نەرمەلەر ئويلاب سعارا، ئيكنسنلەر-شەرق كيسەهندە بـاروذڭ يـاراب، يـاراماوى تورامندا كون بوينى تالاشالار....

ئە. ناسيرى.

Тип. Типо-литография «Октябрьский Натиск»

پارتييا ،تۇرمۇشى.

يوعارى ئۇيۇشمالار منەن توبەن يەچەيكەلەر ئاراهندا ئلمتە كۇسەيتلۇرگە تييش.

بندك پارتييە ئۇيۇشمالارلبن ئاراهندا ئاول يەچەيكەلەرى منەن ۋولس هەم تۇبەك پارتييە ئۇيۇشمالارى ئاراهندا ياخو، منو منەن بولىسن كەرەك توراتان تورا داكلاتنار تكلاو بولى منەن بولون ياخى ئلمتەلەر ياماب كيلنوەلە. كانتون پارتييە كەميتەتنەرى منەن ئاول يەچەيكەلەرى ئاراهندا تورانان تورا ئلمتەلەر ياساو ئشى بيكوك بولعا هالنب بۇتمەگەن. كانتون كەميتەتنەرى ئاول يەچەيكەلەرى منەن بولعان بۇنە ئشتەرى ۋولس يەكى ئۇبەك پارتييە كەميتەتنەرى ئاشامنانعلنا بۇرۇتب كيلەلەر. كانئون پارتييە كەميتەتنەرنە ئاول يەچەيكەلەرن ماقرب توراتان تورا ئالاردان داكلات هم ئانچوتنار تكلاو ئشى يوق. بولەالا بيك هيرەككنە بولر.

منا شولاى ئيتب كانتون كەميتەتنەرنىك ئاول يەچەيكەلەرى منەن ئشتنى ئۇتتدنگنە يۇرتوەرى ئاراهندا ئاول يەچەيكەلەرنە يولباشىلق ئيتو ئشى بۇمنشاعراق ئۇتكارلە.

ئەگەردە كانتون پارتييە كەميتەتنەرى ئۇدذەرنىك پلينوم هەم پريزيدييوم ئۇترشنارنما ...

يوقها بندك ،ئاول يەچەيكەلارى دويم ئالهاندا يوعارى پارتييە ئۇيۇشمالارلدان سيقنەرەقيەشەب كيلەلەر. مين ،بل هوخدەرم منەن ئاول يەچەيكەلەرن ۋولس يەكى تۇبەك پارتييە ئۇيۇشمالارى يولباشىلق ئيتمەيلەر، تيب ئيتمەم. ئالاردى ۋولس هەم رايون - تۇبەك پارتييە كەميتەتنەرنە يولباشىلق ئيتەلەر. ئالاردان داكلاتنار تكلايدار، ئانچوتنار ئالب كيلەلەر. مايەى بر يينشيد بيرذەرندە يولدا كورهتەلەر. لەكين بندك بيت ،بل ۋولس هەم تۇبەك پارتييە كەميتەتنەرنك ئوددەرنلە ئەلى ئورندا بر تۇتلى يولباشىلق ئيتەرلك حەلكە كيلب يىتكەندەرى يوق. ئالارذك ئوددەرنك ئاراهندا يۇمشاق بولعاندارى ييتەرلك.

شونك ئۇۋنده بذ ئالاردى توبەن يەچەيكەلەرذى يولباشىلق ئيتودە بۇتە تييشلنهن يېرلنە ييتكرب بۇتەرلەر تيب ئەيتە ئالمايمد.

...

ئاول حوژالىعى هەم كاپيراتسييا.

مەسعوت كانتوننداا ئاگرانومييا ئشتەرى.

باشقۇرت ئوتاردا ئاول حوژالىعى ئشتەرى.

مالسىلق حوژالىعى ياقشرتو.

ۋولس كولەمندە 13 ئورندا مال قاسرو پونكتنى بار. ئوتكەن يل 263 باش مال قاسرلدى. مالدارذى تورما منەن ئاداتودالا ،ئوكشلى هنناودار باعالا تۇرا. ،بل تورالا ئاگرانومداك ئشمەكەرلكى كورلنە.

ئاك - بلم.

كانفرينسييە هۇذۇمتەلى ئوتكەرلدى.

...

و. يوسوپف.

قاتن-قذدار تۇرمۇشى

بەلەبەي قالا ئيلىيگاتكالارى ئاراهندا.

...

بايعوژائونيورسال شير كەتنىك حيسابى.

...

ئستراحاوانيا ئشتەرى.

ئارعاياش كانتونندا ساتسيالناى ئستراحاوانيا كاسسالارننك كانفيرينسيەسى.

...

،ئۇلۇ ئاقا ئەكتيفتەرى.

...

ئۇذاق واقتلى ،بورس - كريديت.

...

باشقۇرتۇستان ئيلىنده

ئۇست بەگەرەكته 26 باندىيت قولعا ئالىنعان. ئشكه ئيعتيبارهن قارايدار. كەرتەلى ئاۋلى ئالعا بارا. ئشسىلەر حەلئ كۇذ هالماعانلار. پارتىلار سەۋيتكه هايلاۋ ئشىنه ياقىدان قاتناشالار.

پيريپيس‌ته ئشلەب، قالعان 15 كۇنن يەشتەرئ ئاراهىندا ئشلەب ئوتكەرذى. بالالارئنالا تەن هاۋلىعى توراهىندا كوب هوذذەر هۆيلەب، كيمناستيكه هەم ئۇيندارئنان حەقيقەتنە مەعلومات...

ئارقاهىندا 4-5 ئايدان بيرلى ۋلاسلى يەشەر. پيريپيس واقتىندا بارعان حيسابىن بلاردلا قايىن ۋولسقا قالعانىندا بامەى، هەم بل ئاولدارذان ئاولسەۋيتى ئاعزاهى سيل ئيسەبالنيتل هلماق بر كشى تابا ئالماى قايتقان. بل تورالا تلىشلى ئورگندا يەهەترولك تورلى...

حۇسنوللا قونشاق بازارلىنا بارب حۇسوسى ساوداگارذان ئاوار ئالا، كەرەسين - فەلەن ئالها، ئاعب بۇتتى، باشقا نەمە بولها بوعالدى تيب حيساب بيرە ئوعابىنى. شول كشنىنى كاپيراتسيياعا باكىنان هايلاۋ واقتىندا ئاعنلا تلكەرگى ئورىندا قالىرذلار. پاكىنان هايلا-...

ئشكه ئيعتيبارهن قارايدار.

سەۋيتتەر سايوزندا.

چاستنايدارعا مانوفاكتورا هاتو توراهىندا.

سايوز ساوذا حالق كاميسارياتى چاستناى ساوذاگەرذەرذى مانوفاكتورا مەنەن تەئمين توراهىندا ياڭى تەرتيب ئشلەب سىعارذى. بۇتە سايوز توقو سينديكاتىنىڭ بولكتەرى هەم ساوذا ئورندارى مانوفاكتورانى تيك ئواقلاب هاتوسى چاستنايدارعاعنا هاتا ئالالار.

كومەرتەلەب هاتوسى چاستنايدارعا ئاۋار ينبەرو بۇتونلەى توقراتىلىرعا تيش. شونڭ مەنەنبرگە، ئاركامتورگ ئورندارذاعى ئورگندارعا كاپيراتيفتارذان (تلعەە نيندەى كاپيراتيف بولماعن) ئواقلاب هاتوسى چاستنايدارعا مانوفاكتورا هاتو بولماتقا تنيشلنگن بلدره.

لينيناكان قالاهىن تۇذەتوگە 17'700 مڭ هوم.

زاكافكازيا ئيقتيسادى كەگەشمەهى يڭى تترەوذەن زارارلانعان لينيناكان قالاهى هەم 44 ئاۋلىنى تۇذەتەرو ئۇسۇن كەرەكبولا تورعان ئاقساهى 17'700 مڭ هوم بيلدەلەنى. ...

رومينيا وەحشەتتەرىنه قارشى پراتيست.

بالتا قالاهىندا يۇته مالداۋيا پارلى كرەئنيەنەر كميتەتتەرىنڭ برنسى ئسيزدى ئاسلدى. مالداۋيا ئوذەكباشقارماهىنڭ رەئيسى ئيـ ۋارونوۋيچ ئسيزدى ئاسب توبەندەگى هوذذەرذى هوۋلەنى:

- مالداۋيا ئاول پارتىلارىنڭ ئسيزدى ينيلو، رومينيانڭ كۆسلك مەنەن بيسارابيياعاباىب كرووئنه 9 يل تولو واقتىنا تورا كيلە.رومينيا باياردارىنڭ بيسارابييا كرەئنيەنەرى مەنەن نيسك قانى مۇعامەلە ئيتوذەرى هەم بيسارابييا ئازاتلاعى ئۇسۇن كۆرەشوسىلەرذى بۇتورب ئوروذارى، هذذك بارىنەعالا بيلدەلى. تى. ئسيزد، رومينيانڭ بيسارابييالاعى تيرور-دارىنا قارشى قاتى پراتيست بلدرب ريزالو-تسيه سىعارذى.

* رومينيانڭ بيسارابيياعا كۆلك مەنەن بائب كرووئنه 9 يل تولو ئايقانى مەنەن مالداۋيا بۇميورييەتنڭ بيك كوب رايەوندار-ندا رومينيانڭ بيسارابييالاعى وەحشەتتەرىنه قارشى پراتيست ميتينگتارى هەم ديمانسترا-...

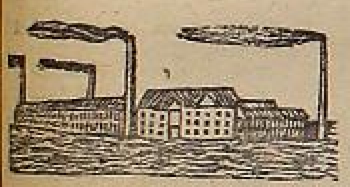

... مەحسوس تراكتر ئشلەب بيروگە زاكاز 30 بيرذى. بل تراكتردار كاميى ديككنىنده بالقسلق حوزالىعندا كيك ئرەوشته فايدالا-نىلاساقتار.

سەۋيتتەرگه هايلاو كامپانيياهىن ئوتكەرەوذە ئاول پارتىيا ئۇيۇشمالارىنىڭ وازيفالارى.

سەۋيت ديماكراتىياهى نەمە؟ هايلاوذارذا پارتىيا يىنەكسىلگن نيسك ئاكلارعا؟

(«بيدناتا» گەزيتىنەن.)

سەۋيتتەرگه هايلاو كامپانيياهىن ئوتكەرەوذە توبەندەگى ئۇس لوزنگى نيگيز ئيتب ئالىنعا تيش:

1 - هايلاوسىلارذى هايلاو ئشىنه كيك ئرەوشته ئلقتىرو.

قارماقىنىڭ باشىندا پارتىيالى ئوتعان بولهالا، ئانىڭ ئوتكەن يىلداعى ئشتەرن ئيلەكتەن ئوتكەرو ئشىنده ئىلەشمەى قالىرعا يارامای.

ئوتكەن يىلداعى سەۋيتنىڭ يىتىشىلىكتەرن ئاولدىڭ باينارى، كولاكتارى تۇگل بەلكى ...

كۆرەش كۆسەيتلهن، ساقىرلوسلار ئەذ بولهندار.

... ئامر يەيكەن، يەشرىب كرب ،ئوتوهان. شوعا كورەلە ئاسلعان كۆرەشنى يۆمشارتەى، ئاتى تاعىلا كۆسەيتب، دۇيم كۆس مەنەن ئانڭ يەيكەن ئامر ئۆبن قرتو، ئالدىبىندا تورعان بۇيۇك ئشتەرذك برئون، تيكشرو ئورگاندارىنڭ كۆذلەه يەرذاب تورعان مەسئەلەرذك مۆهيمى.

كەرەك سەۆيت ئاپپاراتارىندا بولهن كەرەك حوزالق ئورگندارىندا بولهن تورەلك هەم ۋالاكيتا مەنەن كۆرەش توراهىندا ئاذ يازىلدانى، ئاذ هۆيلەنەنى بۇتە گەزيتە بيتتەرندە. كانفيرەنسيه، ئسيزدارذالا بل تورالا هەر واقتىندا ئاب هۆيلەب كيلە. بىذنىڭ ئاپپاراتارىبىذدا ريوەلوتسيەنڭ 10 نسى يلىندا سىقاتىنالا بل ...

بۈتە دۈنیا پرالیتاریارى بىرلەشىگىز.

باشقۇرتۇستان
„БАШКРТСТАН“

Орган: Башобкома В К П(б) и Ц И К-а АБС..Р.

ۋ. ك. پ. (ب) نىڭ باشقۇرتۇستان ئۆلكە كامیتەتى هەم باشقۇرتۇستان مەركەز باشقارما كامیتەتى گەزيتەھى.

ئيدارا هەم كانتورانىڭ ئادرەسى:
уфа, ул. зенцова №26
„Башкртстан“

№ 12 | 29 عینوار، شەمبى. | 1927 - یل

بەلەمەن ئىشسى، كرەشىەن بىرلىگى!

بىل نومىردا:
سىت ئىل هەم مەدىنەتىر سایوزندا.
مەقالەلەر: دەولەت ئاپپاراتارن عادیلەشترو هەم ئۇسهۇنلاندرو مەسەلەلەى.
فیلیەتون: تۈركیمەلە یاڭی ئەلیفبا. كۈرەش كۆسیتین ساقۇلۇسلار ...
ئىستراخاۋانیا. ...

سونچوانفان عەسكەرذەرى كانتون عەسكەرى مەنەن هوعشتان باش تارتالار.

ئامیریكا قتاى مەنەن كىلىشوگە ئەذر. تیگد بولهاق دوت بولربد. شانهایدا زاباستوفكا. گیرمانیالا یاڭی حكومەت تۈزۈلە. ئانگلییا ئىشسىلەرى قتایداعى هوعشقا قارشى.

قتاى حەلدەرى.

پالیسیاعا قارشى پراتیست.

گیرمانیالا یاڭی حكومەت تۈزۈلە.

سونچوانفان عەسكەرى هوعشتان باش تارتا.

دەولەت ئاپپاراتارن عادیلەشترو هەم ئۇسهۇنلاندرو مەسەلەهى.

تۈرك كیمەلە لاتین ئەلیفباهى.

یارذام ئیتو ئىشى تورى یولعا قویلهن.

ن. بانباریسى.

قذل ئارمييه.

ئورن تابب بيرر گه كەرەك.

ئۇفى ئالاعى حەمدت بيرۋاعندا عەسكەرى حەلمەتتەن قايتقان 1902 نسى يالمى قذل ئارميستەرذڭ قايىى بەرەوذەرى 2 شەر ئابذان بيرلى، ئورنلاشا ئالماى يۇرۇب ئۇنئەرندەگى كيمدەرن ھەتب ئاشاى باشلانلار. تذيشلى ئورگندار بلاردى يەھتەرەك ئورنلاشترب، ئاسلەتان قۇتقارھندار ئيتى.

«ئۇيەنكلى»

ئيعتيبارھذ قارايذار.

بولەكەى كودەى ۋولسى دەوەللەدەگى 1905 نسى يل تئوعان يەشتەر داپربزبۇ ـ اى ئەذرلككە تيب، ۋولباشقارما تۇرعان ئاولما يئيامايتنلار. لەكين بلار ئوسۇن ۋولباليتپرا...

حاركفتاعى ...نسى ديۋيزييه كانفيرينسييەھى نيسك ئوتتى؟

حاركفتاعى ...... نسى تيربتاريئالى ديۋيزييەنڭ ديكەبر ئاذاتارندا II نسى كانفيرينسييەھى بولب ئوتتى.

كۆن تەرتيبندە: س.س.س.ر. ذڭ ئيسكى ھەم ئيشقى حەلى، حاركف ئوكروگى ئيسبال كومى داكلانى، سەويتتەرگەھايلاۋدار، ديۋيزييه كاماندامى داكلاتى، ھەم «قذل ئارميست» گەزيتەھنڭ ئينفارماتسييه داكلاتى بولدى.

ديۋيزييه داكلاتنان ئاڭلاشلوعا قاراعاندا بتيل ...نسى ديۋيزييەنڭ ئيشتەرى، ئيستريلكاراى، تەربييه ھەم قذل ئارمييستەرذڭ ساتسيالناى ياقتارنان كوب ئالعا كيتكەن. ھوعش ئيشتە ئويرەنو يلدان، يل ياقشرا باروى كورنە...

«يل»

«بوران باللارى»

«باشكنيگه»

ياڭى باشلب سقتى ھەم ھاتلا باشلانى.

ئاك - بلم

قاتاى ۋولس ئوقو ئۆيى ئيش ئرەتلەب بارا.

شەرق كيسەھى كولكنلەرى تورامندا بر ئيسپرافكا.

تيكشرو.ەر

ئوفنلە.

ياڭى سقعان كيتابتار.

ئيبراھيمف ـ ئيشسى مەكتەبتەرندە حەمتنى ئوئۇشترو يوللارى

عافقارف ـ سالاۋات يولاى «ئولى»

كوبلەب ئالعاندا ئيسكيدكە ھەم ئالدرو ئوسۇن ئادريس:

Уфа, ул. Зенцова, №18 Башкнига

1927نسى يل ئوسۇن

«باشقۇرتۇستان گەزيتەھى ھەم «ھابان»

ژورنالىنا پادپيسكا قابول ئيتلە.

«باشقۇرتۇستان» گەزيتەھى ـ ئوقوسنلارن يۇتە دۇنيالا بولب تۇرعان ياڭى واقيعەلەر، سەويتتەر سايوزنداعى حەلدەر مەنەن تانشترو ئۇئۇنە كرەشتيبئتەر ئوسۇن كۇندە كەرەك بولا تۇرعان ئاول حوزالنعى ھەم كاپيراتسيالار تورامندا تولى مەعلومات بيرە.

«باشقۇرتۇستان» ـ كانتونداردا بولب تۇرعان حەلدەر، پارتيا، قانىقنذار، ئيشسى ـ حەمتكەرذەر، قذل ئارميا، ئاك ـ بلم بولمەرن نومير هاين ئيندره بارا.

«باشقۇرتۇستان» ـ هۇراوذارعاياوابتار بيرە، كرەشتيەن تەرربيەلەرنە ئورن بيرە، فەن ـ تيحنيكا ياڭلقتارى، تورلى حەبەرذەر تورامندا ياذا. «باشقۇرتۇستان»دا كوندەلك تۇرمۇشقا قاراتا ياذلعان مەقالەلەر، ئەدەبى فيليەتوندار بولا.

«باشقۇرتۇستان» ـ گەزيتەھى ذور باشما تاباقتا باشلب، كۆن ئاشا ئۆذلۆكيذ سعب تورا.

«ھابان»

«ھابان»

پادپيسكا حاق ارى:

«باشقۇرتۇستان» «ھەم» «ھابان» دى ئالدرايم تيھاڭ:

يوعالتقاندار.

حوقوقلى گراژدانكا بولرعا تلەيم.

ئيدارانان ياوابتار.

نەدەبيات توگەرەگنەڭ

Вр. отв. редактор Т. Калимуллин.

Уфа, Зенцова, 18 «Башкнига»

Уфа, Типо-литография «Октябрьский Натиск» Баш лавлит №561/а

پارتييا تۇرمۇشى.

كانتون پارتييا كانفيرينسيالارىنىڭ يەكونى.

ئاكتيۋنوست ئوسە.

كانتون پارتييا كانفيرينسيالارى حەدر پارتييا ماسسالىرىدا ئاكتيۋنوستىڭ بيك نىق ئوسۇپ باروون كورسەتتىلەر. داكلاتتار بويىنسا مۇيلەۋسىلەرگە كەنە قاراعاندا ئوتكەن يىللاردىعى كانفيرينسيالار مەنەن بىلامى كانفيرينسيالار ئاراسىندا بيك زور ئايرىما بارلىعى كورنەدە:

ئوتكەن يىل ئابكوم داكلاتى بويىنسا بارلىعى 6 كانتوندا 73 كىشى مۇيلەگەينى. بىيىل شول ئوق كانتونداردا 115 كىشى مۇيلەدى؛ كانتكومداردىڭ داكلاتتارى بويىنسا ئوتكەن يىل 84 كىشى مۇيلەگەينى، بىيىل 141 كىشى مۇيلەدى.

كاچستۋا باعىنان ئالعاق، بىيىلعى مۇيلەۋسىلەردىڭ كوپ تەرتيبىندەگى مەسئەلەلەرگە تورا قاراۋدارن، ئاۋا تەنقىد مەنەن مۇيلەۋدەرن كورەبىز. ئانىڭ ئۈستىنە بىيىل كانفيرينسيا تريبونالارىندا پرايزۋودستۋادان كيلگەن ئىشسىلەردىڭ هەم هوتادان كيلگەن كرەستيانلەردىڭ كوردىك.

ئاپپازيتسييا شاتەلەندى.

كانفيرينسيالاردىڭ كوپ تەرتيبىندە برنسى مەسئەلە بولوپ XV نسى پارتييا كانفيرينسيالەسىنىڭ ئىشتەرى توراسىنداعى داكلاتتار تۇردى. كانفيرينسيالاردا داكلاتتار بويىنسا ئاپپازيتسييا بايداسىندا برگەنەلە هوۋ بولمادى. بوتەسى لە ئوداق كامىنتەتىنىڭ سەياسى بولىن دۇرۇت تابىپ، بۇتۇنلەيى مەنەن XV نسى پارتييا كانفيرينسيالەسىنىڭ قارارلارىنا قوشىلدىلار.

«ئاپپازيتسييا ئىشسىلەرگە هيس بر تەئثير ئيتە ئالماعان هەم ئانىڭ تەئثيرى بولاسانتا توگل. ۋوڭكى ئاپپازيتسييانىڭ ديماگاگيچىكى قاراشتارن ئىشسىلەر بيك ياقشى ئاڭلايدار» تى ئۇ. رازوموۋ داكلاتى بويىنسا تاميان ـ قاتايدا بر ئىشسى. بىل هودەدر بىدگە ئىشسىلەر ئاراسىندا ئاپپازيتسييا يەوۋەردايدىڭ بۇتۇنلەي بولماۋن كورەتەدەر.

ئابكوم هەم كانتكوم داكلاتتارى بويىنسا نىيەدەر مۇيلەدى.

مۇيلەۋسىلەر ئابكوم هەم كانتكومداردىڭ سەياسى بولى دۇرۇت ئيكەنلىگىن كورسەتتىلەر. مۇيلەۋدەردە كوبىكنە ،ئورندىق يىلدر تۈنىق، كريديت هەم كاپپىراتسيا مەسئەلەلەرى ئالدى.

[illegible]

تورالا مۇيلەۋسى ئيتەشەر حالقتىڭ بيك كوپ ئۇرماندىق ئۇد ئيحتياجارى مەنەن تۇرۇپ تەرەم ئيتوون هەم ئەگەرده ،بل ئىش هاماندا شولاى بارها 2 يىلدان مەحەللى ئۇرمانداردىڭ بۇتۇنلەيى تەرەم ،بولۇپ بۇتەسەگەن مۇيلەدىلەر (تاميان ـ قاتاى).

كانفيرينسيالاردا مۇيلەۋسى ئىشسىلەر بيگرەكنە ئيكانومييا ريژيمى توراسىندا توقراب، پرايزۋودستۋالارىندا كوبىكنە باگستەردىڭ بر نەمەلە ئىشلەمەى ذور ژالونيا ئالىپ يەتودارن هەم ئيكانومييا ريژيمن ئوتكەرودە بيگرەكنە ئىشسىلەردىڭ هاندارى ئىتفارندلوداردى كورسەتتىلەر.

قاپقىيردەرى كاپپىراتسيا مەسئەلەسىنە توقراب، كاپپىراتسيالارىندا حالق ئۇسۇن كەرەكلى نەمەلەردىڭ ئۇد بولۇون ئيتيپ ئوتتىلەر.

كانتون پارتييا كانفيرينسيالارىنىڭ بۇنەدەلە كوپ تەرتيبىندە بارلىلار ئاراسىندا ئىشلەۋ مەسئەلەسى قويىلدى. كانفيرينسيالار ئابكومدىڭ ئيبول پليونومىنان هولك بارلىلار ئاراسىندا ئىشلەۋدى، بايىناقتا ئولگەنشودەرگە يىتوون كورسەتۇ مەنەن برگە، ينشپلكتەر بارلىعىندا ئيتيپ ئوتتىلەر. بيگرەكنە بىنىڭ حوزالىق هەم كاپپىراتسيا ئوۋۇشمالارىنداڭ بارلىلار ئاراسىندا ئىشلەۋدى ئوددەمرنىڭ بورسارى ئيتيپ ئالماۋدارى كورندى.

،بىل تورالا پارتييانىڭ ئولكە كانفيرينسيامىلا كانتون كانفيرينسيالارى لا ئاپشلى ديريكتيفتار بيردىلەر.

پارتييا ئىسندەگى ئىشەر توراسىندا.

ئىسكى پارتييا ئىشەرنىڭ توراسىندا كانتون كانفيرينسيالارىندا كورسەتلگەن يتشپلكتەردەن ئيبك ئلك ئابكوم مەنەن ئالت كانتونداراسىندا هەم كانتكومدار مەنەن ۋولستار ئاراسىندا يەنلى بەيلەنشنىڭ يىتەرلىك بولماوون ئيتيپ كيتەرگە كەرەك. ،بىل تورالا بيگرەكنە تاميان ـ قاتاى كانتون پارتييا كانفيرينسياسىندا مۇيلەۋسى ئيتەشەر قاعىلب ئوتتىلەر. مۇيلەۋسى ئيتەشتەر ئابكومدىڭ ،ئورندارعا يىبەرلگەن ئىشسىلەرگە بيك نق ئيعتيبار ئيتوون موراتتىلار. ئابكومدان يىبەرلگەن قايىنىر ئيتەشەردىڭ يۇمۇشاى ئىشلەۋدەرى كورسەتلدى. كانفيرينسيالاردىڭ بۇتەمىلە ئورنداردا باشقۇرت هەم تاتار تىللەرندە پارتييا ئەدەبيياتىنىڭ ئۇد بولۇون ئيتەتتىلەر، شولاى ئوق قاتن ـ قىزلار ئاراسىندا ئىشلەۋسىلەردىڭ هەم ۋولكوم ۋ. ك. پ. (ب) [illegible]

[illegible]

ئىشچىلىك هەم جولىگانلىق.

[illegible]

هاۋلىق هافلاۋ ئىشى ناسار.

[illegible]

ياكى بيرگە كوسوسىلەر هانى ئارتا.

[illegible]

ئۆل ماشىنالاشا.

[illegible]

تۇرمان بايلىعى مەلەك ئەڭلەر.

[illegible]

ئاۋول حوۋزالىعى هەم كاپپىراتسىيا.

«مالدارنى نورما مەنەن ئاشاتو» نى تيگەن هوۋ.

يۇماعوزا ئاۋولنىڭ (ئىسمەرلى كانتونى) ئوسمان ئەبوبەكيرى هوۋاب ياۋا: «گەزيتتەرده مالداردى نورما مەنەن ئاشاتو توراسىندا كەگەشەر ياۋۋلا. لەكين ئاۋولدارداڭ بيك كوب گرازدانى دارى ،بىل «نورما مەنەن ئاشاتو كەرەك» تيگەن هوۋگە توشونمەيلەر. مين، شول تورالا ئوقمەلىك بر تانشمدان موراعايم، ،ئول « ئيلامم سام رازبيراى» نى، ،ئولدا مينىك كووك توشونمەى ئيكەن.

مينىك برهئيرم، بر ئاتم بار. هئيرمدەرى كوبكە ئاورلىعى 24 بۇت بولوپ، ئانى بسەن، هالام هەم كارتوف مەنەن تەربيەۋلەيم. قايهى بر واقتتاردا كارتوف ئۇرنىدا ،ئولن كورپەمەلە بيرەم. ئاتمدى: بسەن، هالام هەم مولى مەنەن تەربيەلەيم. مننا ،بىل ئادقىنارنى نورما مەنەن ئاشاتقاندا نى نيكلم بيرگە كەرەك»، تى.

« نورما مەنەن ئاشاتو» ئيكى تۇرلى بولا. برنسى مالنىڭ ئاركىلىگن هافلاۋ ئۇسۇن، ئيكنسەى مالدان ئومۇت ئيتلگەن پراداكتانى (هئيردان ـ موت، هارقتان ـ يون، ئاتتان كوس) ئالو ئۇسۇن بولا.

مالنىڭ تىركلىگەن هافلاۋ ئۇسۇن كوبمە ئاتاترعا كەرەكلىكنى بار ئۇسۇن بلەسەڭ، مالنىڭ ترى كوبكە بولعان ئاورلىعىنان هەر 3 بۇت ئۇسۇن بر كارماۋاى يدينيتسيپە بيلدەلەگەندەر. مەثەلەن: ئەبوبەكيرنىڭ هئيرى 24 بۇت ئيكەن، ئاتك 24: 3ـ8 كارماۋاى يدينيتسيپە كەرەك بولا.

ئيندى ماعا بيرلە تۇرعان ئادقىنارداڭ بسە قاداعى بر كارماۋاى يدينيتسيپەگە بەرابەر كيلگەندى بلرگە كەرەك. بلگستەر، بيك كوب مننادارداڭ هوك ،بىل تورالا ذور ئولگەشودەرگە ئيرشكەندەر. ئالاردىڭ مننادارلىنان ئاڭلاشلوونا قاراعاندا: يتىن، كونباعش ئۆرلىقتارى تۇبى (زمىچا)نىڭ 3/4 قاداعى بر كارماۋاى يدينيتسيپەگە بەرابەر كيلە. كيندر ،ئورلىعى تۇبى، بوينداى، مولى ،ئونى نىڭ 1ـ قاداعى، مولى كەبەگى، بسەننىڭ 3ـ قاداعى؛ هابان ئاشانلىعى هالامى، كارتوف 4ـ قاداعى؛ ئارش هالامنىڭ 5ـقا، سوگندر، كيشرنىڭ 8ـقا، يەشل ئولەندرنىڭ 14ـ قاداعى بر كارماۋاى يدينيتسيپەگە بەرابەر كيلە.

ئەبوبەكيرف هئيرنىڭ كارماۋاى يدينيتسيپەسى، يەعنى ئانىڭ تركلىگن هافلاۋ ئۇسۇن هەر كوى ئاشاتلارعا تيشلى يدينيتسيپە 8 ئيدى. بسەنىڭ 3 قاداعى بر كارماۋاى يدينيتسيپەگە بەرابەر كيلە. شولاى بولعاس ،بىل هئيرعا تەۋلكنە $3 \times 8 = 24$ قاداق بسەن بيرگە كەرەك بولا.

ئەگەر باشقا ئادقىنارداڭ لا ئارالاشتىرب ئاشاترعا تورا كيلەس، شول بوعارلا كورمتلگەن تەرتيب مەنەن بيرلە. مەثەلەن: بىنىڭ هئيرنىڭ كارماۋاى يدينيتسيپەسى 8 بولعا، ئانگا 2 كارماۋاى بسەن ($3 \times 2 = 6$ قاداق)، 5 كارماۋاى يدينيتسيپە ئارش هالامى ($5 \times 5 = 25$ قاداق) بر كارماۋاى يدينيتسيپە كارتوف (4 قاداق) بيرەبز.

ئقىقامى ئيندەى ئادقىنار بيرركە تورا كيلەدە ماىنك ترى كوبكە ئولسەۋدەن 3 بۇتقا بر كارماۋاى يدينيتسيپە ئيتەبنەن ئادق بيرركە كەرەك. ئيندى ،بىل هئيردان كوبىرەك هوت ئالودى ئويلاقاھا، بىندا كارماۋاى يدينيتسيپە ئوتونە ،تاعىلا ئوزلەدە باشقا نورما كەرەك بولا. بلگستەردىڭ بيك كوب مننادارلىعان هولك ماىنك تركلىگن هافلاو ئۇسۇن ئانىڭ تركلەى ئولسەۋدەگن هەر ئۇس بۇتتا بر كارماۋاى يدينيتسيپە كەرەك بولعان كووك، ئانان سعاۋرعان هەر ئۇس قاداق هوت ئوسۇندە بر كارماۋاى يدينيتسيپە كەرەك بولعانلىعى ئاڭلاشلعان.

ئەگەرده شول بر هئيردى قش بوبى بسەن مەنەن ئاشاتب سعاردى ئويلاساق، ئانىڭ تركلەگن هافلاو ئۇسۇن توبەندەگى مىقداردا بسەن كەرەك بولاساق: بىدە قش ئوتۇن كيلگەنلكتەن، ئانى 200 كون ئيتيپ ئالابىز: 200 $\times$ 8 = 1600 كارماۋاى يدينيتسيپە بولا. بسەن ئيسەبى مەنەن $1600 \times 3 = 4800$ قاداق، ئيكنسى تۇرلى ئەيتكەندە 120 بۇت بسەن كەرەك بولا. ئيندى ،بىل هئيرنىڭ هوت بيروون ئارتترو ئۇسۇن هەر 3 قاداق هوت بەرابەرندە بر كارماۋاى يدينيتسيپە كارتوف يەكى باشقا تۇرلى تەرەر تامرى ئادق بولا تۇرعان ئادقتىلا شول بوعارلاعى ئولسەۋ مەنەن (يەعنى ،ئول ئادقتىنىڭ نيسە قاداعى بر كارماۋاى يدينيتسيپەگە بەرابەر كيلوۋنە قاراب) ئەۋرلەرگە كەرەك.

كارماۋاى يدينيتسيپەنى بيلدەلەگەندە ئانىڭ ئش ئاتى بولو، بولماۋى، هئيرنىڭ هاۋدىرا تۇرعان ،بولو، بولماو ياقتارىلا ئيعتيبارعا ئالنا، شوعا قاراب ئادقنى ئارتترواق يەكى كەمترەك بيرركە تورا كيلە. «باشقۇرتۇستان» گەزيتنىڭ ئوتكەن نوميردارندا هەم «هابان» ژورنالنىڭ 12 نسى نوميرندا ،بىل تورالا ئوزون ئيتيپ يازلعايدى. شونان قاراب «نورما» نى بيلدەلەرگە كەرەك. لەكين، بىز كورسەتكەن نورما مەنگنەئەدلەنمەى، تيندەى ئادقنى كوبمى بيرو فايدالى بولعانلىعى ئوزلكندە مننارى ئۇررعا كەرەك. «باشقۇرتۇستان» گەزيتنىڭ 10نسى نوميرندا «مونسلىك حوزالىعى ئيتيپ مەنەن يۇرتوگە كەرەك» تيگەن بر مەقالە بار. مننا شوندا كورسەتلگەن ئۇرەۋشسە ئيتيپ مەنەن يۇرتلەسە حوزالق ئۇسۇن بيك فايدالى بولاسان.

هارق ئاثراو ئشى. (1)

چيركاسسكى هارق.

چيركاسسكى هارقتار نى ئورسوسەن بولالار. چيركاسسكى هارقتار ئاراسىندا كوب تەژريبەلەر ياثاعان پرافيسور چيحوۋيچ پراسنوى ئاۋول هارقمى مەنەن چيركاسسكى توقۇم تەكەلەردەن قامىروادان توعان بەرەسەردىڭ بونىدەرلە، ئيتەرلە ئارتقانلىعىن بلدرە.

بىنىڭ كرەئتيبەندەر هارقمى چيركاسسكى هارقنىڭ تەكەمى مەنەن قامىرب ئالاردان توعان بەرەسەردلە ئوثۇپ يەنكەس شول ئوق چيركاسسكى توقۇم تەكە مەنەن قاسرلعانداپراستوى ئاۋول هارقنىڭ توقۇمى ياقشىلانا بارب، برنيسە يلدان هوڭ ساق چيركاسسكى توقۇمعا ياقن ياقشىرلعان هارقتار توقۇمى كيلب سعا.

چيركاسسكى هارقتاردى توبەندەگى ئورندان ئالىرب بولا: 1 ـ هامار گوبيرناسنداعى «بيزيىچوك» ئيكسسلك تەژريبە ئستانساهندان. 2 ـ شول ئوق هامار گوبيرناسنداعى «كراسنى ئستروئيتل» سافحوزنان. ،بىل سافحوز بوگۇلمە تيمر يولندا نورلات ئستانساهنان 12 سافرمدا تۇرا. 3 ـ تاتارستان رەسپوبلىكاسىندا ئسپاس كانتونىنداعى «كراسنى ئسلابوتسكى» سافحوزنان.

چيركاسسكى هارقتار بيك يۇنتى بولوپ، گەوزەلەرى ئاياقتارندا تيكلم ،ئوزون يون مەنەن قابلانعان بولا. بر هارقتان يلعا 9 قاداقلاب، قايهى برەرلەن 12 حانتا 15 قاداقلاب يون ئالالار. ميىى (ئىشلەنگەن تيرەى) ،تون ئۇسۇن ياقشى بولا. ،بىل توقۇم هارقتاردىڭ ترى كوبكە ئولسەۋدەرى 3، 1/2 3 بۇتتار سامامى بولوپ، ئيت ،توشامى 1 1/2 قايبۇلارى 2 بۇت كيلە.

هوعشقا تيكام ،بىل تۇرلى توقۇم هارقتاردى ئوفو گوبيرنا زيمستواهى تارافىنان بەلەبەى كانتونىنداعى ئاكسيونفسكى يىلر ئىشنەرى مەكتەبىندە توقۇم ئۇسۇن ئالىرعان. باشقۇرتۇستان ئاگرانومدار ئسيزدى. شولاى ئوق باشقۇرتۇستان يىر ئىشنەرى حالق كامىسارياتى باشقۇرتۇستاننىڭ بەلەبەى، بۇرى، مەسموت، ئارعاياش كانتوندارى ئۇسۇن ،بىل چيركاسسكى هارقنى ئاثراودى ئارتترواق كوردىلەر. شونىڭ ئۇسۇن 1927 نسى يىلدا حوكومەت تارافىنان بەلەبەى كانتونىندە ،بىل توقۇم هارقنى ئورسىتو هەم حالقنىڭ پراستوى هارقمى ياقشىلاتو ئۇسۇن هارق ئورسىتو زاۋوتى ئاسارعا ،بولىندى.

كاپپىراتيفتاردا تاۋار حاقتارن ئوسەنلاندرو توراسىندا

قاتى ئيكانومييانى تۇرمۇشقا ئوتكەرو ئايقانى مەنەن دەۋلەت پرامىشلۇننست تاۋاردارن هەم كاپپىراتيفتاردا ئۇواقلاب ساتقىلا تۇرعان تاۋارداردىڭ حاقتارن ئوسەنلاندرو مەسئەلەسى ئالعا قويىلدى. شونىڭ موددەتەسندە ئىش هەم مودەفەعە سەوىتى ئۇواقلاب ساتقىلا تۇرعان تابى بر تاۋاردارداڭ حاقتارن 10 پراسينتقا تيكام كەمترگە قارار سعاردى. ئۇواقلاب ساتقىلا تۇرعان پاتريبيتل تاۋاردارنىڭ حاقن 10 پراسينت بولماعالا، يىرى ـ يىرى مەنەن 5، 3، حانتا 7ـ پراسينتقا تيكام كەمتكەن يىردەر بولعالانى. لەكين ،بىل كەمتو حالققا ئارتق هيدلمەى تۇرا. نيمەر بول حاقتارن ئارتترو، قاللاردا كۋارتير حاقتارنىڭ ئارتترلووى، تاۋار حاقتنا ياعالعان ئۇواق ئسكيدكەلەردى يوققا سعاردى. شونىڭ ئۇسۇن ،بىل مەسئەلە تاعىلا ئورتاعا قويىلب، ئۇواق هاتو ئورگندارندالا، شولاى ئوق دەۋلەت پرامىشلۇننستندلا تاۋار حاقتارن تاعىلا كەمترگە كەرەك تيگەن قاراش كوسەيدى. كوبتەن توگل مەركەز سايوزنىڭ پريزيديۋم يىلشندالا ،بىل مەسئەلە قارالدى.

مەركەز سايوز پريزيديۋمى، پاتريبيكاپيراتيف سيستيمەسندە بولعان كاپيراتيفتاردالا تاۋار حاقتارن كەمتوگە تيگەن هوڭگە قوشىلا، تيك بىنىڭ ئۇسۇن كاپپىراتيفتاردى تلەنو، ئالاردىڭ تاۋار ئوتكەرو ئيشەرن كوسەيترگە، شونىڭ مەنەن برگە ئاپپاراتنى ،ئوتو ئوراسحوتتارن كەمترگە كەرەك، تى.

هەر بر كاپپىراتيف ئىسلەنەدە تيشلى ئشتىڭ (ئاگروزكا) ميقدارى بيلدەلەنرگە، ئيدارە ئاعزالارى ئاراهنان قايبىلارندا ژالونيا بيرو ئىشن پارتييا ئورگندارى تارافىنان بيلدەلەنگەن نورمادان ،ئوزمانقا، يەعنى توبەن كاپپىراتيفتاردا بر كشنگە، ذيرلاق كاپپىراتيفتاردا ئۇس كشنەن ئارتقا ژالونيا بيرلمەدكە تيوش.

تاۋارعا بارو، ترانسپورت ئوراسحوتتارى ئو[illegible]

كاپپىراتيف ئيدارالارنا ياكتنان هايلاۋدار.

ئىسمەرلى باش ئاۋلنداعى (قالقاش ۋولسى) ئاۋول حوۋزالىعى بورس شيركەتنىڭ ئوتكەن يىلداعى ئىشنەرلىعى حيساب بيرو هەم ئيدارا ئاعزالارن ياكتنان هايلاو ئايقانى مەنەن 3نسى عينواردا ئاعزالاردىڭ دۆيم يىلشتارى بولدى.

كوننىڭ بوراتلى بولوونا قاراماتنان ئاعزالاردىڭ 40پراسينتى كيلگەينى.

داكلاتتاردان ئاڭلاشلوونا قاراعاندا ئوتكەن ئىش يىلدا شيركەت قاتى ئيكانومييانى يىرلىنە يىتكرب، ئورنهدعا برنيپندە ئاقسا تەرەم ئيتمەگەن. ،بىل دەوەلندە تاۋار ئەيلەنىشنەن 1741هوم 56تيين ساف فايدا قالدرعان. شيركەت ئاعزالارى ئاراسىندا تانهف حوزالار ،بولوپ، شولاردان 7حوزاعا ئات ئالوعا ئوداق موئتەت مەنەن كريديت بيرگەن.

كرەئتيبەندەرى كاپپىراتيفقا ئلقتروداﻻ بايناق ترشلق كورسەتكنلىگن ئاڭلاشلا، مەثەلەن: ئوتكەن ،بىل ئاعزالاردىڭ هانى 600 ئيتى، بىيىل 694 كە ييتكرلگەن.

دۆيم يىلش شيركەتنىڭ ئىشنەرن قەنەعەتلەنرلىك تابب، بللق فايدانان 43پراسينتى توب كاپيتالعا، 25پراسينتى هافلق كاپيتالعا، 15 پر. تى يارلىلاردى كاپپىراتيفلاشتروعا، 2پر. تى توبير كوليز ئاورووى مەنەن كورەشوگە، 7پر. ئالتىلم تاراتوعا، 3پر. كاپپىراتيفقا ئاعزا بولوپ ئيكەندەرن كاپپىراتيفقا بيروسى كرەئتيبەندەرگە پ.ريميە ئيتيپ بيروگە، 5پر. بالالار يەسلەهنە بيرگە قارار سعاردى.

دۆيم يىلش، شيركەتنىڭ هاۋدا ئىشى مەنەن هوعۇللەنوون توقرارعا، كوبرەك ئاۋول حوزالىعى كەرەكتەرن بولندررعا، توقۇم مالدارى هەم ياقشىرلعان ئۇرلقتار ييتشتروگە ئەهەميەت بيرگە كەرەك تيدى. بيگرەكنە يارلى حالققا ئوداق موئتەتلى كريديت بيرو سارالارن كوررگە قوشىلدى.

ئە. ئۈمىتباي.

ئەسەن ئاۋلنداعى بورس شيركەتى.

ئەسەن ئاۋلنداعى (ئارعاياش ك.) ئاۋول حوزالىعى بورس شيركەتنىڭ ئيدارا ئاعزالارن ياكتنان هايلاو ئۇسۇن 25نسى ديكەبردە دۆيم يىلش ،بولدى.

يىلشقا كيلگەن ئاعزالار ،بىل كاپپىراتيفنىڭ ئىشنەرندە قەنەعەتلەنمەدىلەر، هوڭكى ،بىل كاپپىراتيف ئاۋول حوزالىعى بورس شيركەتى ئيسمندە بولهالا ئود فونكسييەهنەن سعب كوبرەك هانوسلىق ئىشنە بيرلگەن. حاتتا ئەسەن ئاۋلى مەدنىگنە قەنەعەتلەنمەى هولتاى ئاۋلندالا بولكسە ئاسقان. كرەئتيبەندەرگە بيررگە تيشلى ئسسودا ئاقسامى، تاۋار مەنەن بيرگەن. هيس بر ئىشنە كاپپىراتيف سەويتى مەنەن ئاكلاشب ئىشلەمەگەن. قاتى ئيكانومييانى ئىشكە ئاشرو توراسىندالا ئش كورمەگەن، ئىشتاب ذور بولهالا قسقارلماعان. پريكازشيك هەم ئيدارا ئاعزالارى تارافىنان راستراتا ياهالعانلىعى بلنهەلە، ئالاردى قايتارب ئالو توراسىندا سارالار كورلمەگەن، شونىڭ موددەتەسندە شيركەت 300هوم ديفيتسيت ياهاعان.

دۆيم يىلش شيركەتنىڭ ئىشنەرن يومشاق، تيب قارار سعارو مەنەن ياكى ئيداراعا تۇرلى ئاكازدار بيردى. ،بىل ئاكازداردا شيركەتكە ئود فونكسييەهندەگنە ئىشلەرگە، كوبرەك ئاۋول حوزالىعى ئىشنەرنە ئەهەميەت بيررگە قوشىلدى.

س. ئەتتاحق.

پاتريبيتل كاپپىراتيفى ئاسەق.

ئادناى ئاۋلندا (بەلەبەى ك. يلدەر ۋ.) نويابر سيسلاهندا پاتريبيتل كاپپىراتيفى ئاسلدى. ئاعزالاردىڭ بۇتەهى تيرلك يارلىلار. شونلقتان سوما ئەذ ئلى. كاپپىراتيفقا يارلىلار بيك ياقشى قارايدار. مىكا تيكلم ئواق ـ تويەك تۇرمۇش كەرەگى ئوسوندە سيت بازاردارعا ئات ياللاب بارا تۇرعان ئاتهىذدار حەذر بر ئيكى بۇت ئيكننى كاپپىراتيفقا كيلترەلە كەرەك نەمەمى ئالالا كيتە. ئە. قايهى بر كرەئتيبەندەر، كولاك هەم حوسوسى هانوسىلار شويقانتا بيرلب كاپپىراتيفقا ئاعزا ،بولوپ ئيندەى تۇرالار. «كاپپىراتيف بولەرده يارلىلاردىڭ نەمەمى ئالىن، بىنىڭ ئيمىنيەبىندى هاتب تولەتردەر» تيب ئويلايدار.

بىلاى كاپپىراتيف توراسىندا ئاۋول كرەئتيبەندەرى ئاراسىندا ئيكنكە بولنو بولعاس: ئاۋلنىڭ بر كولاك ساوداگەر: كاپپىراتيف مەنەن يارلىرعا ،توتىبندى. ئوسهف هاتب يە كاپپىراتيفنى بولدررم بەكى ئوذم بولەم تيب هويلەنە ئيكەن.

ئانىڭ شويقاننا بيرلگەن قايهىر كرەئتيبەندەر ئيكندەرن ئاكا ئوسهف حاق مەنەن بيرب، تاۋارن قيبات ئالب ئوذدەرن ئوذدەرى تالاتترالار. يارلىلار كاپپىراتيفقا ئيكندەرن قيبات بيرب، تاۋاردى ئوسهف ئالب قووانالار. حوسوسى هانوسى هەم كولاكتار كاپپىراتيف مەنەن يارشب قاراعالاردا ئىشنەرى بارب سقما عانلقتان ئىسنەرى بيك بوشا. كاپپىراتيف تنترب هاتو ئيتە، كوندەن كون يارلىلاردى ئوذنە ئلقترا.

باشقۇرتۇستاندا ئيگن ئەذرلەو نيسك بارا؟

باشقۇرتۇستاندا ئيگن ئەذرلەو ئيبول ئايندا باشلاندى. حليبا پراودوكت، گاسبانك МОСПО تسينتر سايوز، حليبا تسينتر ئويوشمالارى پلان مەنەن، باشسيلىسكى سايوز پلانيف بۇتەهى 6 ئويوشما 14,000,000 پود يەعنى 2.295.082 تسينتنير ئيگنى ئەذرلەرگە تيش.

كامبانيانىڭ باشلانعان مەلدەرندە ئيگن ئەذرلەو ئشى كوتولمەگەن ئۇرەۋشتە يومشاق بولهالا نويەبر، ديكەبر ئايلارندا ئلگەرگى 4 ئايعا قاراعاندا 4 ئابقرعا باقنراق ئيگن ئارتق يىنيالدى. ئوددۇنك ئارقاسندا بللق پلان حەذرگى (ئاپپىراتبۇناى ئيتەب بويىنسا) 50,8 پراسينت ئوتەلگەن. قالعان 6 ئايدا پلاننىڭ 49,2 پراسينتى ئوتەلرگە تيش. ئيگن ئەذرلەودى دياگراما مەنەن ئالعاندا ئوشۇلاى بولوپ سعا. هاندار تسينتنير مەنەن كورسەتلە. هەر تسينتنير 6 پۇتتان ئادعنا ئارتق.

ئۇرماندى هافلاو سارالعن كورەبىز.

قيساق ۋولسى باشقارماهى ئولترشندا قنل مەسيت ليسنيچستۋاهنىڭ داكلاتى بولوپ، هوذۇمندەلە حالق كەرەگى ئۇسۇن بيرلگەن ئۇرمانداردىڭ هەر ئاۋلدا ئاياوهف حدلدە قرقاهانى ئاڭلاشلدى. ۋولباشقارما مىنى ئيعتيبارعا ئالب، حالق بايلىعى ئۇسۇن بيرلگەن ئۇرماندارى هافلاو ماتساتى مەنەن ۋەحسەتىهەف ئاعاس قرقوسىلار ئۇسۇن بيلدەلەنگەن قانۇنى يازالاردى قوللانرعا. ئاۋول هابن ئۇرمان تەرتيبىن قارار ئۇسۇن قوبلعان ۋەكيلدەردىڭ ۋولس كەگەشمەهن ئوتكەرب، ئالاردى

ئينستروكتيراۋات ئيتەرگە قارار سعاردى.

ئورالباى.

،ئوتن يوق.

ئارئلان ۋولسندا مەكتەبتەر، كلوبتار ،ئوتن يوقلقتان ئوسەر. دورتەر كون ياعلماى تورالار. كونوبحالالا بابىق تورا. ۋولباشقارما نيشلەب ،ئوتن يتشترو هارامن كورمەى ئيكەن؟

«،ئوق».

سەۋيتتەر سايوزندا.

س.س.س.ر تاو ئشسئلەرئ سايوزئنا كولكتئڭ حاتئ.

تاو ئشسئلەرئ سايوزئ ئۈزەك كەميتەتئنە ئانگليا تاو ئشسئلەرئ فيديراتسياسئنئڭ سيكريتارئ كوكتەن توبەندەگئ ئرەۋشتە حات ئالندئ:

— تاو ئشسئلەرئنئڭ حەلئ بيك ناسار. شاختا حوژالارئ ئشسئلەرگە يئڭلگەن دۇشمان ئيتب قارايدار. تاو ئشسئلەرئ بيك بۇرسۇلالار. حەلدئڭ بئلايلئعن ئيسپالكومعا حەبەر ئيتتم. ئانگليا هەم ئەرەسەئ تاو ئشسئلەرئ برئنگئ كەميتەتئ ئۈزئو مەسئەلەهئ كيلەهئ ئادناعا بيك نق ئۈبسب تيكشرمەسە كيئ. ئۈبۈشماڭدئڭ كيلەسەگئنە بيك ذور ئشەنس منەن قارايم. تاش كومر رايئوندارئنئڭ بۈتەهئندەلە تاياتس بار.

فيديراتسيا ئيسپالكومئ هئذئڭ يارذامئئعا تەشەككۈر بلدرە. ئۈلئ بئذئڭ مئڭلەگەن ئشسئلەرئبئذئ حوژالار قابتئان ئشكە ئالوذان باش تارتالار. بئذئڭ ئۈيۈشمابئذ ئاياتقا باتئرلدئ هەم تاو ئشسئلەرئ ئۈذذەرئنئڭ يوعالتقان پارينسيالارن قايتئان كۈرەشب ئالرعا بولدئلار. تاو ئشسئلەرئندە روح كوتەرئنكئ. بئذ كورەشتئ داۋام ئيتترگە ئاشقئنابئذ.

پيرپيس ماتيريالدارن ئشلەۋ تورامندا.

سايوز ساۋنارکومئ منەن حئذمەت هەم هاقلاۋ سەۋيتئ (СТО) ئۈذەك ئستاتيستيكە ئيدارامئنا پيرپيس ماتيريالدارن ئشلەۋذئ تيذلەشترگە قوشتئلار. ساۋنارکوم ،بل ئش ئۈسۈن ئۈذەك ئستاتيستيكە ئيدارامئنا تاعئ 200مڭ هوم ئاقسا بيروذئ مۈمكين تيب تابتئ.

ئورتا ئازيا حالق حوژالئعن كوتەرو يولندا.

ئورتا ئازيا گاسپلانذارئ كەڭەشمەهئ 5 يئللق حوژالق پلانن ئورتا ئازيا حالق حوژالئعئنئڭ بۈتە تۈب تارماقتارن برئولئ كيڭەيتو پرينسيپئ نيگئذئنە ئۈذەرگە بولدئ. مامقئتلق ئشن كيڭەيتو ئۈسۈن بيلدەلەنگەن سيفردار 1931نسئ يئلدا ئورتا ئازيادا 17-18ميلليون پۈت مامق يئنشتروذئ كوذەتەلەر. پلانذئ قاراب بۈتكەندەن هوڭ سيمبريچينسكي تيمر يولن 3،يل ئسئنە ئشلەب بۈتۈرو مەسئەلەهئ قارالاساق.

ياڭئ تيمر يولدار.

يولدار حالق كاميسارلئعئ 1927نسئ يئلدا برنيسە تيمر يولدئ ئشلەتب بۈتەرگە هەم ئشكە قوشارعا ئۈيلاب تۈرا. شولار ئسئندە باكو-چولفە تيمر يولئ لا بار.

سيمبريچينسكئ دە ياڭئ تيمر يولئ هالوذان باشقا، تيرميز — دوشەمبئ ئاراهئندالا تيمر ،يول هالئنا باشلاياساق.

،يل ئشتەر ئۈسۈن 1927نسئ يئلعا قاراتب، 35ميلليون هوم ئاقسا بيرلدئ. ئشتەر هەر يئردە بئئيل يارذ كونئ باشلاناساق.

ئيە. ڤاروۋسكي ئولترلگەن مەملەكەتكە ئاياق باسمايبئذ.

«ليگانانسي» ذئڭ گينيرالنى سيكريتارئ ئەربئڭ دروممونذئڭ بەينەلميلەل ئيقتيسادى كانفيرينسيا يئيلو توراهندا 1926نسئ ،يل 22نسئ ديكەبردە يارذعان حائئنا قارشئ ئشقئ ئشئەر حالق كاميسارئيانئ: كانفيرينسيا، س.س.س.رعا ،ئۈل كانفيرينسياعا قاتئشوعا ،ۈمكينئڭ بيرمەئكە ترشووئ ئاسقتان ئاسق بيلدەلئ بولعان شۋيتساريالا يئيلعاناقتان، سەۋيتتەر حۈكومەتئ ،بل حائتئ كانفيرينسياعا ساقرو حائئ تيب قاراماي هەم كانفيرينسياعا ئۈذئنئڭ وەكيللەرن يئبەرمەيەسەڭ، تيب ياۋاب بيرذئ.

300 ياڭئ ئيليۋاتر.

حئذمەت هەم هاقلاۋ سەۋيتئ (СТО) نئڭ ئيليۋاترناى كەميتەتئ ئيليۋاتردار هالدرو تورامندا 5يئللق پلان ئۈذونئ. ،يل پلان بويئنسا س.س.س.ردا ئالداعئ 5،يل ئسئندە 300 ئيليۋاتر هالدرعا ئۈيلانئلا. پورتتاردا ياڭئ ئيليۋاتردار هالدرو مەسئەلەهئ ئايرم قارالاساق. هەر بر ئيليۋاترذئڭ ئورتاسا كولەمئ 100 مڭ پۈت هيئدرلق بولاساق. ئيليۋاتردارذئڭ بۈتەهئن هالدرو 42ميلليون هومدارعا تۈشەر تيب ئيذەبلدئە. ياڭئتان هالدرلاساق 300 ئيليۋاتر هەم س.س.س.ردا حەذرگئ كۈنذە بولعان 80 ئيليۋاتر ،يل هاين 200ميلليون پۈت ئاشلق ئۈتكەروگە مۈمكينلئك بيرەسەڭ.

شونئڭ منەن برگە ئيگن ئەذرلەۋ هەم هاقلاۋ ئشئندە ئۈتتەلمە راسحوتتار ئەذەيو ئارقامئندا 7نەن 10ميلليون هومعا حەتلئ ئيكانوميا ياهاب بولاساق.

تۈركيە ئاۋيياتسيا برئنگئنەن قوتلاو تيليگرامئ.

ئاۋيياحيم ئسيزدئنئڭ تەۋگئ ئوترشندا تۈركيە ئاۋيياتسيا برئنگئنەن كيلگەن قوتلاو تيليگرامئ ئوقب ئيشتترلدئ. ،يل ئوترشتا تۈركيەنئڭ س.س.س.ردا‌عئ وەكيلئ زەكي بەي ذە بار ئيئئ. 1نسئ بۈتە سايوز ئاۋيياحيم ئسيزدئ ،يل تيليگرامعا ياۋاب ئيتب تۈركيە ئاۋيياتسيا برئنگئنە س.س.س.رذئڭ ئاۋيياحيمگە برلەشكەن 2ميلليون ئشسئ، كرەتئيئنلەرئ ئيسمئنەن يالقئنلئ سەلەم يئبەرذئ.

داۋل زيياننئ.

باكو نيفت پراميسلالارئنا 3نسئ عينوارذا بولعان كوسلئ داۋلدان كيلگەن زيان 1000·000 هومدار ئيذەبلدئە.

27نسئ عينوارذا كيس منەن بيك كوب قار ياۋب تاعئ بوران باشلاندئ. قار كوب ياۋو ئارقامئندا ئالب بۈتۈرلەمەگەن نيفت 40مڭ پۈتتارعا يئتە. سابونچسكي ئيليكتريك تيمر يولئندا حەرەكەت توقرائئ.

—— باشقۇرتۇستان ئيلندە ——

ياڭئ ئاولعا كوسەلەر. تاو ياق كوستارذارئ ئاسئعالار. باذار ئسپيكولەنتقولندا. ماشينا شيركەتئ ياقشئ ئشلەگەن. يولدارعا مايا قهئ.

ئستراحاۋايت ئيتەرگە كەرەك.

ئاذناى ۋولسئ، بابعوۋا ئاولئ كرەئئيئنەرئ قش ئيئو منەن كراسنا ئۈسولسكي زاۋوتقا مەكەربە كيرەسئ ئشلەى ئۈرعان تاش تاشئدار. ئش حائئ ياقشئ بولعانلئقتان ئاولئ هەم ئائهئ حالقتار ئۈسۈن ،يل بيك شەب كەسب بولب قالا.

لەكين قاذوسئئلار ئۈسۈن 3 - 4 سازينن ئەرەنلكتە بير ئاتئندا ئشلەرگە تورا كيلگەن. اكئنتن ئۈئئەرئندە بالسق يئمرئلب تۈشۈب تۈرلئ بەحتيئلكتەر ئۈسراب تۈرا. 24 نسئ يئلدالا بر قاذوسئئئ بير باتب ئۈلترذئ. منئا منداعئ ئشسئلەرذئ ئستراحاۋايت ئيتترو سارامن كوررگە كەرەك ئيئئ.

«تاسم»

قۈيۈ قاذئترعا كەرەك.

بئذئڭ كۈذەش ئاولئ يئلعا بويئنا ئۈلئرعانلقتان قش كۈنذەرئ ھئوذارئ يرگە قوشا ،توگب هومئ ئيئتنگەلەر. ئاولدا ذور قۈيئ يوق. يئلعا يانئدا بر سيشمە بولوالا، قشقئ هئوق بوراندارذا بارب، قاردان ئەرسب ئالب قايئتووئ ئۈذئلە بر بەلە.

ئاتانيوڭ مئئڭ هاولئ هاقلاو ياعئتئاندا زارارئ ئيئب بئئۈرگئئئ. ياذ كۈنئ بسراق هوذار ئاعب تۈشە، بارعان بر قائن - قئ ئۈذ بيئذرەلەرن باتئرب هو ئالالار. قايئئبرهوذەرئنئڭ بيئذرەلەرئ يئۋلماعان، برئيلئ بسراق قاتقان بولا. مئئان نيئدەئ ئاۋروذار هو ئالمايذار تيب بلدەڭ؟

منئا منداى ئاولدارعا تئيشلئ ئۈرگئدار قۈيۈ قاذئرو سارامن كورهئئەر ئيئئ.

«ئۈذئۈ»

ماشينا شيركەتئ ياقشئ ئشلەگەن.

ئارعاياش ۋولسئ، كۈذەش ئاولئندا ئۈتكەن يل «مەسليحەت» ئيسمئندە ماشينا شيركەتئ ئۈيۈشترلغاينئ. ئۈشۈ كۈنگە تيكلم، شيركەت حەتيئگئە مۈهيم ئشتەر باشقاردئ. ئۈرلۈق تاراتب بيرذئ. پراكاتقا ماشينالار ئالب ئۈلەشتئ. 7 مڭ بۈتقا ياقن ئيگن يئئئذئ. كوبئتن توگل، پراۋلينيە هەم تيكشرو كەميسيەسئنئڭ ئاتچوتتارئ بولب، ئاعزالار بيك نق قاتناشتئلار. پراۋلينيەعا تاعئلا تەذريبەلئ كشئلەر هايلانب قالدرلدئ. ئاعزالار هانئ هامان ئارتا. شيركەت كيلەهئ يارذعا تاعئلا ياقشئ ئۈرلوق ئالب تاراتو سارامن كوره باشلانئ.

«ئۈذئۈ»

ئالرعائا ياراتالار.

ئومەس ۋولسئ، يەرمۇحەممەت ئاولئنان بر ساقرم ئالئلقتا قئل هوونداعئ تيرمەنئئڭ زاسيپكامئ كوبرەك ئيگن تيئب كيلگەن حەللئرەڭ گرارذانذاردان ۋربانكا ئالب، سيروتيئئ تارتتئرب يئبەرب، ئە. ئارقالارئنا بر-ئيكئ پۈت ئيگئئن يۈكەب بارعان باتراكتار، ئائهئذار سيروت كۈذئەلەر. زاسيپكا ئالارذائدا ئسرگە مۈراى، هيستە بولماها بر - ئيكئ پۈت كارتوف بيرهەئڭ هئئگە سيروتئئڭ هالدرب بئبئرمن، تئ. تيرمەن حوژاهئنا ئيئئب قاراهاڭ، مين ،يل تورالا بر نەمەلە بئلميم، تيب ياۋاب بيرە.

،يل نئكئەگە تيگئن زاسيپكاعا تەرتيب هاقلاۋ ئۈرگئدارئ كوذ هالئئدار ئيئئ.

«بولاوسئن»

يولدار مايا قهئ.

بەلەبەى كانتونئ، قرەئ ميبەكە ۋولسئ دەۋمەلئئدەگئ ئاولدار ئاراهئنا ،ئۈشۈ كۈنگە تيكلم مايئق قاذالماعان. قائئ بوراندارذا ئاذاشب توڭوسئلاردا بولئئلاب ئۈرا. منداى ئشتەرگە بوعارمئ ئۈرگئداردان بۈيرۈق كۈتۈب ياترعا يارامات ئيئئ. ،يل قشتە ئاول سەۋيتتەرئنئڭگئدە يۈمنشالتقلارئ ميئلە.

ع. سەيداحف.

ئستينا گەزيتەهئ يەئلەئئرگە كەرەك.

ئستەرلئتاماق كانتونئ، بەگئەش ئابوقان ۋولسئ هئمەن ئاولئ پارتييا يەچيەكيەهئ تارافئئان سعارلئا ئۈرعان ئستينا گەزيتەهئئئڭ تيحنيكاهئ بيك ناسار بولووئ ئۈئئۈنە ئۈذئ يئكبەلە كەيگئئدە كولەمە. گەزيتەگە قاتناشوسئلار بيك ئاذ. بۈتە گەزيتە بر كشئ يازعان مەقالە مئئئگئئە تولعان. گەزيتەگە ئاول ئۈرمۇشئئان، ئاول حوژالئعئ، ئاگرانوميا هەم ئاول سەۋيتئ ئشئەرئ تورامئئدا بر حەبەر، يەكئ مەقالە ئيئئرلمەگەن.

«قئلەن ئاغاى بيسەمن توقماعان» «عەلئن كشئ ئيئرب موعشقان،هئماق ئالئ ئەهامييەتيئ هەم قئقئئئ حەبەرذەر منەن تولترلعان. ذئيم ئالعاندا گەزيتە حالق قئذئب ئوقرلق توگل.

منداى ئستينا گەزيتەلەرن برگئئە كشئ قولئئا تابشرب قويعانسئئ قش كۈنذەرئ ئشئئ يۆرۆگەن ئاكتيۋذاى ئاول يەشئەرن ئستينا گەزيتەلەرئ تيرەهئنە ئلقترعا، حەبەرسئلار توگەرەكتەرئ ئۈيۈشترب، حەبەرذەر يازارعا ئۈيرەترگە كەرەك ئيئئ. رەحمەتوللين.

باذار ئسپيكولەنتكە بيرلدئ.

تونگەۋور ۋولسئ، ماتراى باذارئ بۈتە ۋولس دەۋمەلئئدە برذەنبر شەبلئ باذار بولب، بۆرۆنداتوق باذار ئۈرنئ حۆسۆسئ قولعا بيرئلە كيلە. بئئيلدا ياڭئ يل باشئندا تارگئ بولب، ماتراى ئاولئنئڭ دانلقلئ ئسپيكولەنت عەللەم ئۈتەبابئ 435 هومعا ئالدئ. ،يل كشئ قيبات حاق منەن هانب ئالهالا، حاقئ سعارووئنا كوذئ يئتە شول. ئئ ئۈسۈن تيبەڭ كرەئئيئنەرذئڭ ئۈذ پرادوكتاهئ، ئۈذ ناتورامئ هاتوسئلارذاندا واى بلئنا قاراماى باذار ئۈرئئ ئۈسۈن ئالاب ئالب ئۈيرەنگەن كشئ.

ئۈتئئولدە 25 نسئ يئلعئ ئارئندا حائئن تولەمەيئنسە يۈرۈب 26 نسئ يل ئاذاقتارندا 2 كەبەن سرڭ بسەئئئە هۈيكەب قويذئ.

تارگئ كۈنئندە تونگەۋور ۋولسئ يارذام كەميتەتئ 400 هومعا حەتلم بيرب باذارذئ ئالالماى قالدئ.

بئذئڭ ۋولبلشقارما ئاعزالارئئڭ ،يل ئشتەرئ ماقتارلق توگل. كامساۋول.

هيمرە باشلاعان ئاحرئ.

يلاير سيلپرومسايوزئنئڭ ئۈمەس بولگئندە ئشلەۋسئ زاحارف، بر ميلينسييە هەم حەليل ئاولئ سيكريتارئ منەن ئۈسەوئلەب، حەليل ئاولئ گرارذانذارئ موعب ئالعان تولكئنئ، قوبان تيرئلەرن تارتب ئالعانذار. تيرئ - يارئ بئيار ئۈسۈن كيلگەن ئيكئ ئاگيئئئئڭ داكومينتتارن قاراب، كاپيراتيئ ئاعزالارن ساقرتب، تۆئئئۆمالعا ئەرلەب، «مين باشقۇرتۇستانئڭ ئالللامئ بادشاهئمن» تيب كوكرەڭ موعب يۈرئئ.

منداى ئيئرڭ باشئارذئ بوعارمئ ئۈرگئدار تيكشرمەئەر ئيئئ. «بلوسئن»

قاراب يئبەررگە كەرەك ئيئئ.

بئذئڭ قرمئقالئ ۋولسئنا گوس ئستراح ئاگيئتئ يارذامسئئ ئيتب ئاحونياق تيگەئ كشئ يئبەرلگەنئئ. شول كشئ حەذر حالق تارافئنان بئيلەن دورت مڭ هوملاب ئستراحاواى ئاقسامئ منەن عەيب بولذئ. هيسبر بلگەن، كورگەن كشئ يوق. ئۈذئ هەر واقت ئيئرڭ يۈرئ ئۈرعاينئ.

ئاناى ئۈرئئدارعا ئيئرڭ باشئارذئ يئبەرب حالق مالن ئەرەم ئيتترمەئكە كەرەك ئيئئ.

ياڭئ ئاولعا كوسەئ.

تونگەۋور ۋولسئ، هاقمار ئاولئنئڭ هەر ياقتان ئۈكايئ ئۈرئئدا ئۈلترعانلئقتان 30لاب يۈرت حوژاهئ ياڭئ ئاولعا سەب، كوب باتۈعا كوسەرگە، باشقالارعا ئۈلگئ بولرلق ئۈرەوشئە فەن قوشقاسا ياڭئ حوژالق قۈرۈرعا تيب ئۈيلاشقايئق. ديسەتئنە باشئئا 60ئار تين تولەب بير ئۈذئولئشئ ياهاتب، كوسەرگە قاعئذا ئالدق. لەكين ئاگرانوم ئيبتەش «مئذئڭ بيرئگئذ ئورمانلئ قۈرۈلق بولماى ئۈرعان بير. شوعا كوره مئئگە حۈكومەت تارافئنان تئيشلئ ئلكوتالار بيرلمەڭ» تيب كوگئلئبئذئ هئوئئئ. مال ئۈقۈمن ياقشرتو، ئاولذئ ماشينالاشترو، كولتورناى ئۈرلۈقتار سەسو، ئۈمارتاسئلق ئشتەرئئە ئئئئلب تۈرعان حالق ئاگرانومذان ،يل موذذەرذئ ئيشتكەس: «ۈمر بويئئا باتراڭ، كومتار بولب، يلاين ئاعاس قرقب، ئسپلاق ئشئ منەن بولاشوذان باشئبئذ سقماى ئيكەن» تيب زارلانالار.

حۈكومەت بئذئڭ ،يل ياڭئ تۈرمۈش قۈرو ئشئئە قولئئان كيلگەن حەتلم يارذامن قئذعانماهئ ئيئئ، تيئەر. «كرەئئيئئ»

ئيتەڭ قرقب، يئئ يالعانذار.

ئۈئئەۋل ۋولسئندا (بەلاير) بئئيل [illegible] سەۋيتتەرن كرەيتو ،ئۈبئ منەن ۋولس [illegible] مەئئئە ئيكئئ ئاول سەۋيتئ ئارتترذلار. [illegible] قايهئبر ئاول سەۋيتتەرن كرەيتئب [illegible] ئيكئئسئ يرمۈذەرن تاعئلا ذوراييب ئالئلار [illegible] مەئەلەن: ئازانيكالاى سەۋيتئ ئيكئگە [illegible] ئۈرگئ بوزان ئۈئتارن ئلكئئەن 6 ئاول [illegible] بركترگەن بوراعوۋل سەۋيتئنە قوشتئلار. بوراعوۋل سەۋيتئندە ئاولدار تارقلو [illegible] ئالقئان ئانئئذا سەۋيت ئشئ منەن [illegible] قاينو بيگرەكتە قش كۈنذەرئئە 2 - 3 [illegible] هوذقلا ئۈرعاينئ. حەذر 7 ئاول بولماس [illegible] تاعئلا ئاۋرلاشا. باشقالاردئ كرەيتئم [illegible] ،يل سەۋيتتئ ذورايتماى ئيسماهام ئالگر [illegible] كيلئش قالدرهالاردا ئارو بولر ئيئئ [illegible] قارما مين ،يل ئشتئ تيكشرب قارا ئال [illegible] بوراناىو

كاپيراتيفقا سەى يوق.

يلاير، بولئ، ماتراى، ئاقبار باذار [illegible] كاپيراتيف لافكالارندا سەى بۈتۈب، [illegible] سەيگە بۈتاى باشلاۋقتان فايذالانب، [illegible] ساۋداگارذار 105نسئ نوميرلئ سەيلئ [illegible] بر هوم 50 تين، قاذاعن 6 هومدان [illegible] كرەئئيئئەرذئ تالايذار.

«كاماسا [illegible]

فايذالانا ئالماتق.

مرذالار ۋولسئ، بيشئوذەر ئاولئنا [illegible] وابفاگئنان قشقئ كانيكولعا قايتقان مايير [illegible] حەمەتيذئنئ تئ كامساۋول يەچيەكەهئنە [illegible] داكلات هۈبلدنيك، ئۈرلئ كەڭئشئەر [illegible] بلمەگەن نەمەلەرئبئذئ ئۈيرەنب قالئق، [illegible] نيسە تابقر ساقرب قارامئاقتا ئالئ قوناقتا [illegible] واقتن ئۈتكەرذئ. بوش واقتئندا بارماق [illegible] تاورتا، تيب ياۋاب بيرذئ. ئاول يەشتەر [illegible] قاتنشماى كانيكول واقتن ئسب بۈرۈب ئۈتكەن [illegible] گەن ئستودينتتارعا رابفاڭ يەچيەكەهئ نيس [illegible] قاراى ئيكەن؟

«هۆرئ يلان [illegible]

كوستاردار ئاسئعا.

ئۈئۈ كانتونئ، ئارحانگيل ۋولسئنئڭ [illegible] رايئونئداعئ باشقۇرتتار بيرذەرئ ئيكئن [illegible] ئۈكايئ بولعانلقتان ئالئئ كوستارسئلق [illegible] منئئگئئە كۈن ئيتەلەر. لەكين بئيلئئ [illegible] ئەرەئلئگئ ئارقامئندا كوستاردار ئشلئ [illegible] تاوارذارن ميئكە هەارا ئالمايذار. [illegible] يالاندا بولعانلقتان مالدارئ ئاسقا ئرلا، [illegible] مالئ ماترعا يەبشتئ. شوعا كوره منئ [illegible] حافئلا بيك ئۈمئۈذلانئئ. منئاعئ [illegible] حۈكومەت تارافئنان ئاشسئ يارذام، [illegible] ئۈرگئئداردان بيرمر تۈرلئ ئش بيرو [illegible] ئيئئ. ئە. سۈلئيا[illegible]

باشقۇرتۇستان ۋولستارندا.

بۆريەن ۋولئسئ.

بۆريەن ۋولئسئ، بلاير كانتونئنئڭ ئون ياق ئۈلۈشئندە، كانتون مەركەذئنەن 130ساقرم يئرذە تۈرا. بۈتە ۋولس دەۋمەلئئدە 311·250 ديسەتينە يئر ،بولب، ئانئڭ هۈررگە هەم سابرعا يارارلئعئ بارئ — 8170 ديسەتينە. قالعان ئۈلۈشئئئڭ 9080 ديسەتينەهئ تاو - تاشلئ، 294000ديسەتينەهئ ئورمان ئاستئندا.

بۈتە ئۈتار هەم ئاولدار 35، ئايرم حوژالق 1283، بۈتە يەئ ئيئەبئ — 5121.

حالقتئڭ ئيرتيماعئ حەلئنە كيلگەندە:

725 كرەئئيئن حوژالئعئ، 558سئ كوستارسئلار، شولاردان 300 حوژالقئ (ئسن مەعدەئهئ منەن بولماهالا) ئورتا حەللئ تيب ئالب بولا. يارلئلار 900 حوژالق، باتراكتار 83 حوژالق.

حوژالق ئۈذەشئ.

	1924/25 يئلدا.		25/26 يئلدا.
ئاتتار	625	«	1041
هئيرذار	1373	«	2249
هارق، كەذە	750	«	1353

حالق حوژالئعئئئڭ ئۈرلئ قاتلاۋذارئ بيك تيگئئئف ئۈئئ. بئئئڭ سەبەبئ بيك ئاسق. بئئدا باتراكتار هەم يارلئلار ئۈسۈن ئش ئەرائيئئ بيك قئئن. ئيگن سەسو ئۈسۈن يئرذئڭ تابيەئئ ئاەرلق هەم ئيگن ئشلەۋ ئۈرالئ بولماۋ تاۋرلق تۈذئرا. كۈن كورشئەرئ تيك كوستارسئلق (،يوكە سپتە، تاباق، كورەڭ، ئاڭ.... يئئشتترو) تان عيبارەت، تاو - تاش ئاراهئندا ئات يئڭب يۈرو مۈمكين بولماعانلقتان، كوستاردار ئورماندان يەيەو تاشب بيك قئئنلق منەن يئئشترەلەر. ،يل قئيئلقتار برذەن ،ئۈل كوستارذارذئڭ هاۋللەهئنا زارار كيلئئرە هەم هۈذۈمتەلە ئۈلم كوبەيب، حالقتئڭ ئۈئئئئ بيك مۈهئبگە ئالعا بارا.

حالقتئڭ ئۈرسئمەۋلئئە سەبەب بولا تۈرعان ئاۋروذار تورامندا مين ۋراچتئڭ ئۈتكەن ،يل 5نسئ نويابردە، ياهاعان داكلادئنان بۆريەن ۋولئسئ تورامندا توبەندەگئ سيفردارذئ كوسترەم.

بيذگەڭ منەن ئاۋروسئلار	1181	كشئ.
قسو « «	610	«
ئاذ « «	800	«
چاحوتكا II - ئستاديە «	949	«
تراحوما « «	433	«
تيف (قايئالما) «	30	«
ۋينيريە ئاۋروذارئ «	41	«

داكلادسئ: بئلاردان باشقا ميڭگە كيلب داۋالانماعان ئاۋروذاردا بارلق هيذلە، بيگرەكتە ۋينيريە ئاۋروۋن يەشترەلەر، تيب كيئئ.

،يل سيفردار بۈتە ۋولس حالقتئڭ 58% تئان ئارتئعراعئ ئاۋرو ئيكەنن كورهەتە.

قانلاۋذارذئڭ حوژالقتارئ تيگئ ئۈسمەۋذئڭ ئيكنسئ بر (هەم ئيئئ تۈب) سەبەبئ بولها، ئۈلدا بۆريەن ۋولئسئ دەۋمەلئئدە برگەنلە باذار بولماۋ (يانن تيب يۈرگەن باذارذارئ تئمئس، كانتونئكول دار 70 - 75 ساقرم ئالئلقتا). كوستارذارذئڭ شونداى قئيئلق منەن يئئشترگەن تاۋارذارن، شول ۋولستئڭ ئاتئئ حالقئ هەم سيتتەن كيلگەن ئسكوپشيكتار بارئئ حافئئا تيرلئڭ ئالب، باذارذارعا سعارالار هەم باذارذان كەرەكلئ نەرسەلەرذئ كيلتترب شولوق كوستارذارعا ئيكئ حافئئا هاتالار.

كاپيراتسيالار.

ۋولستا بارئ برگئئە، 25نسئ ،يل ئۈذئۆل گەئ ،بورس شيركەتئ بار. ،ئۈل 287 حوژالئقئ برئئترب تۈرا، لەكين حالق حوژالئعئ كوتەرو يولئندا ،ئسن مەعدەئهئ منەن ئش كورهەتە ئالعانئ يوق. كوبرەڭ ساۋدا منەن ماتاشا.

برذەن بر ئۈيۈشترلعان كوستارئ ئەرتيلئ نكئە، پارتييامئئ كرەئئيئئەر كانفيرينسيا هئداعئ شاۋ - شوعا قاراعاندا، بيورا كراتتار يئمرلگئ ئيكەئلئگئ ئاڭلاشلدئ. باشقا هيس برتۈرلئ يەمعيەت ئۈيۈشماهئ يوق.

ۋولس بودژەتئ.

بئيل ئاول حوژالئعئ نالوگئ ۋولسقا 3117 هوم تۈشە. ۋولبودژەت بويئنسا راسحوتتار 25032 هوم. تيمەڭ: ئالقئا ئۈرعان نالوڭ 100%ئندا ۋولبودژەتكە قالدرعان واقئئا 21915 هومئ داتاسييا بوللئ توترلرعا تيئبشلئ. سۈئكئ باشقا بر تۈرللە داحوت يوق.

ئاڭ - بلم ئشتەرئ.

ۋولس كولەمئئدە 6 ئش مەكتەبئ بار. بۈتەهئ 841بالا ئوقب، ئوقو يەشئندەگئ بالالارذئڭ 44%ن ئسئندە ئالا. لەكين ئوقوۋذار بيك هوگئا قالب باشلانا. مەئەلەن: بئيل5نسئ نويابرذەن ئالدا بارئ مۈناسيب ئاولندامئئدا ئوقو باشلانعاينئ. ئوقئتوسئلار سيتتەن يئبەرلەۋ سەبلئ، ئۈرلئ ياى منەن هوگئا قالالار.

ئوتكەن ،يل ئالئئ ئورندا ليكبونكت ئاسئلب، بۈتەهئ 94 كشئ ئوقب سققان، لەكين، ،تولئ ئرەۋشتە بۈتەهئ ئۈتە ئالماس.

ۋولس دەۋمەلئئدە ئوقو يۈرتئ يوق، تيك كوتۈبحانا بار. ئانئڭ بر نيتيكلم (842) كيتابئ بولهالا، گەزيتە ژورنال ئالدرو مەسئەلەهئ بيك ئارتتا.

بارئ تيك مۈدير ئۈذ ئاقساهئئا بر دانا «باشقۇرتۇستان» ئالا، ئە. بۈتە ۋولس دەۋمەلئئدەگئ ئۈيۈشمالار، هەۋسئ گرارذانذار هەم باشقالار بۈتەهئ 41دانا تۈرلئ گەزيت ئالدترالار. ژورنالدار برذە يوق.

ئورتا مەكتەبتەرذە (تيحنيكوم، رابفاڭ) ئوقب يائوسئلارلا يوق.

بئيل پارتئشكولاعا بيرلگەن 2ئورندارندا بۆريەن ۋولئسئ يەكئئەرئ حيسابئنا سيتتەن بارب ۋيڭ ئەرەمئندە حئذمەت ئيتب يۈرۈگەن ئيكئ ئورئقا بيرلگەن.

هۈذۈمتە

بۆريەن ۋولسئنئڭ كيلەسەگئ، حۈكومەتئڭ ئيمئيارلئا بەيلەنگەن. ،بل حالقتئڭ تابيعئ بايلقتان فايذالانب، ئيقتيسادى ياعن كوتەرو كەرەڭ. ئانئڭ ئۈسۈن:

1 — كوبسئئڭ تەشكيل ئيتكەن كوستارسئلارذئ ئۈيۈشتترب، بانئئ كريديتاۋايت ئيئەرگەهەم كوستار تاۋارذارن سعارو (ئەذكەرو) ئشتەرئندە پلانلئ ئش ئالب باررعا كەرەك.

2 — مۈلئمەگئە يەشەب كيلگەن ئۈواق ،بورس شيركەتئ كاپيراتيفئئڭ ئاپپاراتن ياقشرتب، شونئڭ ئاشا ئايرم ئيمئيار منەن يارلئلارذئ ئات هەم باشقا نەمەلەر منەن قۈرال لاندرو كەرەك.

3 — سيلپرومسايوز تارافئنان ئشلەنرگە بيلەلئئگەن ئسكيپيدار زاۋوتن 1نسئ نەۋبەتئە حەرەكەتكە يئبەرب، برتيكلم حالققا ئش تابرعا.

4 — ،يل ۋولس دەۋمەلئئدە باذار ،بولدئرو ئۈكايلئ بولماعانلقتان، بر ئيكئ ئورندا تيئەئ ئەن باشئئ ئاپپاراتلئ پاتريبكاپيراتسيالار ئاسب، حالقتئڭ كوبسئئڭن ئۈيۈشتترب، ئائئ ئايرم بر قاراش منەن يارذام ئيتو كەرەك.

شول واقئتامئئا ئارتق قائئلقئا يەشەگەن بۆريەن ۋولئسئ يارلئلارئئئڭ ئۈرمۈشئ ئۈذەلب، ئالار ئاراهئندا ئاڭ-بلم ئورناشترعا، حوژالقئئ كوتەرگە مايذان ئاسئلر.

مۇقيم رەحمى.

بورانائو ۋولئسئ.

بورانائو ۋولئسئ، ئستەرلئ تاماق كانتونئندا ئاذ بيرلئ، حالقئ ،ئئعئ ئۈلترعان ۋولستاردان برامئ هانالا. منئا ئاول حوژالئعئ: ئيگئئسئلئك، باقسالق، مال ئاذراۋسئلق، ئۈمارتاسئلق هەم كوستارسئلق نيگئذەرئنئە قورلعان. بير ئاذلقتا قاراماتان ئاول حوژالئعئ بلدان، ،يل ئۈئتب بارعانئ كورئئە. حالقتئڭ 70 % ئ باشقۇرت، تيبتەرذەر ،بولب قالعانئ ،ئورت،هەم سوواشتار. پريپيس نەتيرەمئئە حالقتئڭ هانئ 20مڭئەن ئارتئعراق بولعانئ بالئئ.

ئاڭ - بلم ئشتەرئ.

ۋولس دەۋمەلئئدە ئاڭ - بلم ئشتەرئ قئئئەعئئلئڭ دەرەۋەلە يەلعانلئب بۈتمەگەن. ئوقو يەشئندەگئ بالالاردان ياڭئف 25 % ئ عئئا مەكتەب منەن تەەمين ئيتلگەندەر. مەكتەبتەرذە ئوقو ئشتەرئ ،يل هاين هوڭ باشلانب ئيرتە تۇقتاب كيلەلەر. بۈتە ۋولس دەۋمەلئئدە 5 كنە ئورندا ئشكە يارارلق مەكتەب بينامئ بار. مەكتەب ميبلەرئ قارئلعائئا مەكتەبتە بولماهئ ئواتقئا بيرە. ئوقئتوسئلار 3 ئاى بويئئا حئذمەت حاقتارن ئالا ئالمايئسا كۈئئمەسكە ئۈقئئب كيلەلەر. ۋولس بودژەتئنئڭ يارلئلئعئنان بيگرەكئە كوب زارار كوروسئ ئوقئتوسئلار، مەكتەبتەن ،ئش ئۈقو، ئوقئتو ئشتەرئ بيگرەكئە ئاقاب بارعانئ كورئئە.

ۋولس دەۋمەلئئدە برگئئە ئورندا ئوقو يۈرتئ بولهالا، ،ئۈلدا ئاولدان-سيتئە ۋولباشقارما منەن برگە بولعانلقتان بئلاردان فايذالانوسئلار ئاذ. 2 شەر 3 ئەر مڭ يەئلئ حالقئ بار. ياڭئف قاين، ئۈتاڭ، هەم يانوروس كووڭ ئاولدارذئڭ برئئدەلە ئوقو يۈرتئ توگل، ئيسماهام يئياۋ. لاشب گەزيتە ئوقو ئۈيئ لە يوق. كلوب كەذە ئۈياهئ ،بولب قالعان. 19 نسئ يئل ياڭئف قاين ئاولدامئ 25 × 15 ئارشئئلئ تاش مەكتەب بيئاهئ ئسئئە ماتورعئاسەحئە ئش كلوبقا ئەيلەنذرلگەبئئ. 25 نسئ [illegible] باشئئا ـ قلن ،بل كلوب ماتورعئا ئش [illegible] كيلدئ. منئا حەذر شول كلوبئڭ ئيشئڭ [illegible] ئيئەن ساحئالارن برهئئدە قالدرماى [illegible] ئالب بۈترگەئئەر. حەذرگئ كۈن ناش [illegible] يەيگئئئ كەذەلەر ئۈياهئ، قئشن بوران [illegible] ،بولب قالعان. هوگئئ كۈنئە ميس [illegible] ئاقئ تاش كەرەڭ تيب، ئستينالارندا [illegible] ئالا باشلاعانذار. ئاول هەم ۋولس دەۋم [illegible] پارتييە هەم سەۋيت ئۈرگئدارئ، ئۈشۈم [illegible] كورب شاهيت ،بولب تۈرودان باشقا بر [illegible] سارا كورگئئدەرئ بلئەى.

كاپيراتسيا ئشئ.

كاپيراتسيا ئشئەرئ بر ئاذم ئالعا [illegible] ئاذم ئارتقا تابان بارعانئ كورئئە. [illegible] بورانائو ئاولدارندا 23 نسئ يل كسكئئ [illegible] تربب كاپيراتسيا ئۈذلگەبئئ. شول كا [illegible] تسييا ئاقترلق منەن بولماندالا يلدان بل [illegible] ئالاۋ ئۈئئئندە، حەذرگئ كۈن ،بل شير [illegible] هانو، ئالو ئشئندە ۋولس دەۋمەلئئدە ماتو [illegible] ئش كورب كيلە. شولوق واقت ۋولس [illegible] مەلئئدەگئ ئونيۋيرسال - ئۈواق ،بورس شير [illegible] بل هاين مگەر هومدار منەن زارارذار [illegible] ئارتقا تابان بارا. كاپيراتسيا ئاعزالار [illegible] 26 نسئ يل 25نسئ ديكەبر حۈيم يئناب [illegible] ندا كاپيراتسيانئڭ بۈتە كورگەن زارار [illegible] مگەەرگە ياقئلاب هەر بر ئاعزاعا 8 [illegible] ئۈشكەنئ كورئئئ.

،بل زارارذاردان 80 % ئ ئيدارە [illegible] لارئ تارافئنان ئورلاشو بولئ منەن بۈتو [illegible] ئئەر. كورلگەن زارارذان 90 % ئ هانو [illegible] ئارقلرئ كيلب سقعان. تيمەڭ: ئورلاشو [illegible] بوعالتو كووكئەر بۈذەحلە هانو ئشئ ئا [illegible]

بۇلە دۇنيا پرالیتا رداریٛ برلەشنێگێز.

باشقۇرتۇستان

„БАШКРТСТАН“

Орган: Башобкома В К П(б)и Ц И К-а АБС. .Р.

Государств. Баш. Центр. Библиотека
باشقۇرتۇستان مەركەزی
مەركەز حالق كۇتۇبحانەسی
БИБЛИОТЕКА

ۋ. ك. پ. (ب) نڭ باشقۇرتۇستان
ئۇلكە كاميتەتی هەم باشقۇرتۇستان
مەركەز باشقارما كاميتەتی گەزيتەهی.

ئۇعلان حاقی.
بيتيت بولينا ئۇداقنی بينتە 30 تين برنسی هەم
ئورتا بيتتەردە 60 تين سيت قالا ئۇعلانداری
100 % آرتق

ئيدارانڭ تيليفون نوميری 283

گەزيتەنڭ حاقی.
„باشقۇرتۇستان“
برايغا 30 تين
3 آيغا 90 "
يارتی يلغا 1—70
بريلغا 3—50

ئيدارا هەم كانتورانڭ ئادريسی.
уфа, ул. зенцова № 26
„Башкртстан“

№ 11 | 27 عينوار. كسێ ئاذنا. | 1927 - يل

يەشەمن ئۇشسێ، كەسێبەن برلنگێ!

ۋبل نومیرذا:
سيت ئێل هەم سەودتەرسايوزندا.
كشلەرذێ هايلاو، ئشتنڭ ئۇتەلوەن تيكشرو هەم يولباشلقنی نیسك ئاتلارغا
(ئيبه. ئسنالين مەقالەهی). پارتيا كانتون كانفرنسيالارنڭ يەكۇنی. سەويتتەرذێ
هايلاوذا بنعا ئيعتيبار ئيتەرگە كەرەك. مالدارذێ تورما مەن ئاشاتو نی تێگێن
موذ. كاپيراتيۋلارذا ئاوار حاقن ئۇسەلاندرو.
باشقۇرتۇستان ۋولستارذا.
قزل ئارميا. ياشێ سقتان كيتاپتار. كيتاپ‌وەعدە ئۇزۋللە وە باشقالار.

قتايعا قارشی ئانگلييا، ياپونيا هەم ئاميريكا برلەشب ئش ئيتەمك بولالار.

لاتۋييالا فاشيستار حەرەكەتێ. سيت ئيلدەرذە ئيبه. لينين‌دێ ئيشكە ئالوذار.

ئەنگلسەندەر ياذەف هوعشا ئالماياساق.

گيرمانييالا برنسێ لينين مۇيۇشێ.

گيرمانييالا قزل فرونتسلار تارافنان بيرلين قالاهننڭ ئايگوسنۇسكی تيگەن تورامندا ئاسلعان لينين مۇيۇشێ.

كانتون حكومەتی ديكلاراتسياهی.

كانتون حكومەتی ئۇذنڭ سيت ئێل ئيمپيرياليزمعنی تراهندا نيندەی سەيەسەت تۇتاعێ تورامندا ديكلاراتسيا ئارانتی.

قتاي حەلدەرێ.

ئانگلييا، ياپونيا هەم ئاميريكا.

توكيو 24 عينوار. ياپونيا گەزيتەلەرێ ياپونيانڭ دورت ميناتوسێ شانحايعا كيتەوەن حەبەر ئيتەلەر.

قوشما ئاميريكا تشقێ ئشتەر مينيستر-لگێنڭ شونداي حەبەر بيرەلەر: ئاميريكا حكومەتی قتايذاعێ موگمێن حالدەر ئارقەسندا تورقوعا توشتی. سۇنكی، قتايذاعێ فوجزاو هەم باشقا تورنداراعێ سيتترگە دۇشماناق ديمانستراتسيالارێ ئاميريكالارعا قارشێ بونەلدرلە باشلانلار.

حكومەتنڭ بۇيرووی بوينسا ئاميريكا فايذامن هافلاو ئۇسۇن، قذيعا ياقندان ديگڭز كوسەرێ پنجرو تورامندا ئادرلڭ ئورلدلە باشلانی.

ئامريك بيسەلەرێ كوسە.

25 عينوار. سيت ئێل گەزيتەلەرنڭ حەبارنە كورە فوجزاوذاعی ئاميريكا كشلەرنڭ بيسەلەرێ، بالا ساعلارێ ئاذان سەب فيلبيين ئوتراوندانی قالالارعا كيتەلەر.

شولايوق، قتاي ئێلنڭ تورلی ئۇلكەلەرنە ئاراڭان ميسيبانيرذارذاذا كوسنوذەرن حەبەر ئيتەلەر.

كورلەگەن زارارذێ قايتارووذێ تالاب ئيتەلەر.

حانكاوذان حەبەر ئيتەلەر: قتاي ساواذا پالاتاهێ ئانگلييا ساواذا پالاتاهنا حات يازاب (حاتنڭ كوسرمەهن ميللی قتاي حكومەتنندلە يەبەرگەندەر) قتاي ساواذگارذارێ ئانگلييا فبرەيكالارێ مەن ئش ئيتوذێ توقتاتقان ئۇسۇن، ساواذا توقتراو ئارقەمندا كورگەن زارارذارن قايتارووذێ تالاب ئيتەمەكەندەر. تی. شولوق حاتنا قتاي ميللی حكومەتی ئانگلييادا بيك قاتێ پراتيست بلدرەهن هەم ئەنگلسەندەرذڭ باكسان بۇرۋۇعلسا تشبەرتەەرن، دوگوۋرذێ ئوندوذەرن تالاب ئيتوەن، تێيلە.

ئيگذلڭ بولماي تۇرۇب كيلشو يوق.

ئەنگلسەن گەزيتەلەرێ كانتون حكومەتێ نشقێ ئشتەر مينيسترێ يوگێنێ-چێن‌دڭ قتايذاعێ ميللی حەرەكەتنڭ ماقسەتلارێ تراهندا موييلەتمەن هوذەرن يانب سەغرەذلار.

تۇب مەقسەتێ يوگێنێ-چێن. قتاينڭ تولێ ئيركلی بولوون تەلەبێ ئيتو. ئەلوئۇ تارەهندا تولەيەن مەن تۇرمۇشقا ئاشرلماذڭ تۇروب ئسن سۇلوح بولماياساق، تی.

تەرژۇمە ئيتكەن ئۇسۇن قولعا ئالنعان.

پولشە سەياسێ پالينسيەهێ س.س.س.ر ئالپرۋيتۇۋەنڭ ماتبوعات بولكسەهندە پولشە گەزيتەلەرن تەرژۇمە ئيتوسێ ئوزدانسكی تيگەن بر پولشە گراژدانێ قولعا ئالندی.

بورژوا ماتبوعاتێ ئوزدانسكی‌ذێ حكومەت ئۇسۇن زارارلی كشی ئيتب كورهەتمەك بولالار.

ئەنگلسەندەر ياذەف هوعشا ئالماياساق.

ئەنگلسەندەر قتاي هوذارتا بايذاق‌هوعش كەمەلەرێ كياترعەلەرذە يانزی تۇزەن تيرەهندە كليمات ئاسارلعنان ياذەف هوژەم ئيتە ئالماياساقتار. سۇنكی، يانزی تۇزەن هنوی تش كۇنی بيك توبەن توشكەنلكتەن ئەنگلسەندەرذڭ ذور هوعش كەمەلەرێ يلعا بويلاب حانكاوعا تيكەمدە بارا ئالماياساقتار.

سيت ئيلدەرذە لينين‌دێ ئيشكە ئالو.

ئيكێنێ برگە قوشلا تۇرعان ئش تۇگل ئيكەنن ئاڭلارعا ترشتلار.

لاتۋيالا قزل ئەلەم.

لاتۋيالاعێ ئۇلڭ ماتبوعات، موگمێن، كۇنەدەرذە كاممونيزم ئاگيتاتسياهێ كۇسەيە باشلانی، تيب شاو كيلدەلەر. هەوكمێن واقتلارذا بيك كوب پراكلامنسيالار تاراتلا هەم كوبكنە تورنلارذا كامموونيستار لوزنگەنێ ياذلعان قزل ئەلەمەر ئاتلنلب تورا باشلانی، تی ئۇلڭ ماتبوعات.

گلسينگفورس. 16 نسێ عينوارذان ئالب 23 نسێ عينوارعا تيكلم برۋاذيا وافت فينلاندييەدە لينين، كارل ليبكنيحت هەم روزا ليوكسيمبورگ ئيبنەشتەرذێ ئيشكە ئالوذاعێ ئيتب ئيعلان ئيتلدێ.

* ئاميريكانڭ نيويوركڭ هەم باشقا قالالارندا بيك كوب ئشسلەر تارافنان ميتينگلار ياهالب ئيبه. لينين‌دێ ئيشكە ئالدلار. ميتينگلار بيك كوكللێ ئۇتتلار.

* ۋينا 25 عينوار. قالا ئيدارامی بۇرندا ئيبه. لينين دێ ئيشكە ئالب مەتەم يبلنشی بولدێ. بۇرت ئسێ تولێ حالق ئيتێ كامموونيستار پارتياهێ برلەشترگە ديەلەب هۇيلەگەن ئۇۋۇفتار ئابرم ئالقش مەن قارشێ ئالندلار. كيسنە س. ديماكرات يەشتەر ئوكتەبر ربۋەليوتسيەهێ شەرەفنە لينين‌دێ ئيشكە ئالو كيسەهێ ياهانلار. داكلانسێ سيفانێ مەن باتوتر ساۋرلعاتی. كيسە تورامندا كامموونيستار گەزيتێ «روتافانە»ذە ئيعلان ئيتتنڭ، تيب ئۇيكەذلب كيلەتێ.

ئاراتوذار بۇتەعلله ئيبه. لينين دڭ بەينە لمياذل ئشسلەر حەرەكەتندە تۇتقان ئورنێ تورامندا هۇيلەذنلەر.

كامموونيست يەشتەر كيسدلە ليتوفكالار ئاراتب، ئيبه. لينين‌دێ دۇمەذلاب ئيشكە ئالو مەن 11 نسێ ئيترناتسيالا بۇيۇنوذڭ

لاتۋيالا فاشيستار حەرەكەتێ.

21 نسێ عينوارذا ۋولمار لا فاشيستار توگكەرەشی ياهاوعا ئۇمتلو هيذلدێ. لينيذانت ئولين 40 قوراللی عالدات مەن هۇژوم ئيتب پوشنا هەم تيليگرافنی قولعا ئالدێ.

لەكين، حۇكومەت عەسكەرذەرێ بيك تيذ قورالانب باش كوتەرووسلەرذێ قولعا ئالدلار.

بولاسلار عەسكەرێ سوتقا برلدێ. قايۇنبر ئەملەلرذڭ فيكرنە كورە ۋولمار ۋاستاياننڭ ئوكتسذ سەووی-ئورنداعێ فشيست ئۇيۇشمالارنڭ مەركەز فشيست ئۇيۇشماعی مەن ئاڭلاعماي ئش ئيتوونەن بولعان.

بل ئايقان‌مەن‌ماسيال‌ديما كەگريتەهێ بلاي ياذا:

حۇكومەت ۋولمارالاعی واقعەگە بيك نق ئعمەهيت بيرگە كەرەك. سۇنكی، لينيذانت ئولين‌دڭ ۋولمارالاعی حۇكومەت مۇئەسسەلەرن قولعا ئالماس كورشەلدگێ ۋينديمن قلا گاربزونندا بولاسلارعا قوشلرعا ديمەلب حەبەر بەرەوێ بولاسلارذڭ ماحسوس پلان بوينسا ئش ئيتارگە ئلوەرن كورهەتە. بنعڭ شولاي ئيكەنن دورۋۇتلەي تورعان بوذن مەعلوماتلارذا بار.

...

بل ئشتە قاماودا عديلەووسلەرذێ قولعا ئالوذار داوام ئيتە.

سبرذەگێ تۇب حالقتارعا يارذام.

فيۋرال ئايندا سبرذە يەشەوسێ تۇب حالقتارذڭ يارلارنا كريديت مەن يارذام ئيتو باشلاناساق. كريديتنڭ دۇيم سومماهێ 200000 هوم بولاب، بل ئەسەك، سامايەد، شوروس، تونغوس هەم باشقا حالقتارعا بۇرسقا بيرلەسەك. ئانڭ ئۇستنە شيمەلدا يەشەوسێ تۇب حالقتارعا بۇلان ئاذراو ئشن كەوەترو ئۇسۇن ئايرم ئرەوشنە 50 مڭ هوم ئاقسا بيرلەسەك.

هيندستانعا شەكەر سعارو.

سەويتتەرگە هايلاو مەلندە بنعا ئيعتيبار ئيتەرگە كەرەك.

شونداالار بل حالقتان يبلعان ئاماڭ ئيتەبێ بيلدەلی بولوعا، بل تۇرلێ يبيلعان ئۇقالارذڭ قايذا ئورنلوذارن. نێ ئيرەوشنە تونذلوذەرن ۋولس هەم ئاول ئاقنيش كميسيەلەرێ تيكشررگە تێيشەر.

ئيبنەش مەرۋيتيقنڭ حەبەرندە ئايانب نيندەی هۇژەتيدەن ...

دۇرۋتارذا — ۋولستان بيرلگەن ئابلق واريذا ئۇتمونە ئاول سەويتێ رەئيسی مەن سيكريتارنا ئۇتۋب وارنفا بيرو هەم ئاول بەمشبنامی (ئاولاو) باللاو ئۇسۇن ئيتب حالقعا بەر بولمنی مەلندە ئۇلۇش ئالا تۇرعان پربەلميت باشتنان ئۇتنەلمە ئالوك هالو بۇلاعی بار. بل ئاقسالارذڭ نيسك ئۇتۋلوون ۋولباشقارمالار ...

بارامای، ئەگەرذە پارتيا يولباشسلقنی ئالماب، يولباشسلق ئيتەمەی بالالعان كوبەلڭ ئانی حۇرمەت ئيتمەيەسەك. كوبەلڭ ئوذی، پارتيانڭ يولباشسلقی ئيتوون تلەی، ئوذی نق يولباشسلقنی ئۇڭلەی. لەكين ئۇلار، يولباشسلقڭ فارمالنی گنە بولماون بەلكێ، ئالارعا ئاڭلاتشلغان يولباشسلق بولوون تلەيەەر.

مەنا بنڭ ئۇسۇن پارتيا هەم سەويت ۋلاستنڭ ...

كشلەرذێ هايلاو، ئشتنڭ ئۇتەلوەن تيكشرو هەم يولباشسلقنی نیسك ئاتلارعا.

(ئيبنەش ئسنالين مەقالەهی)

...

قزل ئارمىيه.

عەسكەرلىككه ئۆيرەنەبز.

[illegible]

ياتشردى. تيك ئورتتاردان بولعان كاماندىردارنىڭ تاتار تلن بلمەوەدەرى ئەدرەك ئوكايتلق يلماي. دايرىزبۆنيكتار ئورث تلن بلمەوەدەرى ئارتاهندا بايتاقنا نەمەلەردى ئاكلاي ئالماي تالالار. شوعا قاراماتان دايرىزبۆنيكتارذك عەسكەرلىككه ئۆيرەنۆدە بايتاقنا ئۆلگەشودەرى بولهالا. بنلاردى يتەرلك تيب ئيتب بولماي. مندا ئورثتاردان ئودۆلگەن بر ئۆزۆتتان باشـقالارننا كاماندىرذارذى باشقۇرث، تاتارذاردان عنا يلبەرو كەرەك. وايتكور: لوكييانڧ.

،بل يتشهذلكتەر بۆتەرگه تنيش.

تابن ئاولنداعى (ئستەرلى ك.) عەسكەرلككه ئۆيرەتو پونكتندا تاذالق ماڨلاو بلنمى بيرو ئشتەرى بۆتۆنلەي ئالب بارلماي. تابنـدا ئشلەوسى فيلدشردەر ئارتـق ئشلەيبذ تيب كانتون حەربى كاميساريياتنان مۆيرسۆروچنى تولەنوبن هۆراعاندار. لەكين ئودذەرى ئيكەو بولهالاردا، تامبولاتوريياتان دايرىزبۆنيكتار منەن ئيذبلەگەندە ئيك كوبى 50 ئاورو كشى قاراب ئوتكەرەلەر. ئـانـكـ ئۆتتنه يوعارتان قوشو بهينسا فيلدشردەرذك برەوەى دايرىزبۆنيكتار ئاراهندا تاذالق ماڨلاو توراهندا بيسيدا ئوتكەررگه تيب كيلهەله. كيلگەن واقتنا ئوذى ئيثرك بولعانلقتان بـر نۆرلى‌له بيسيدا ئوتكەرە ئالماعان. ئيكنسى ئسبورعا تيكلم منداي يتشهذلكتەر بۆتەرگه تنيش. ش. ئا.

كۆتۆبحانا ئاسلدى.

[illegible]

كيتاب بار. واقتى منەن هـامـان ،تولترلا بارلالساق. پاليتپراسۆيت، باشكنيكه هـەم باشقا فايتبر كاپيراتيف ئۆيۆشمالارىلا «قزل ئارمىيا يۆرتى» نا بولىك ئيتب كيتابتاربيررگه بولعاندار ئيكەن تيب ئيشنەبذ. ئا.

يلهاين ياقشرابذ.

ئۆر كۆستانداعى . . . نسى ئاتلى بولكنا حنمت ئيتوسى باشقۇرث قزل ئارمىيستەرلنڭ حەللەرى بلنر ئاورلراق گورلنه ئينى، بنيل 1904 نسى بلعى يەشتەر ئاللنب كياو منەن قزل ئارمىيستەرذك تۆرمۆشتارى ماددى هـەم مەعنەوى ياقنان ياتشردى. بلنر باشقۇرث بالالارى ئۆسۆن ،ئورث كاماندىردارى بولها، بنيل ئوذئيذذك باشقۇرث يگئتەرلەن كاماندىردار بنتشو ئارقاهندا يەش قزل ئارمىيستەرئۆسۆن بيك يڭگل بولدى.

تيك بر ئيسكادرون تەشكيـل ئيتكەن باشقۇرث قزل ئارمىستەرى ئۆـەن ئوذتلبلذذه كيتاب، گەزيتە، ژورنالـداردك يتشمەولـكننه كوكليذرەك.

باشقۇرتۇستان حۆكومەتى بذگه نيشلەب كوذ هالماي ئيكەن، تيب قـذل ئارمىيستـەر ئۆپكەلەيذەر.

ئيشقۇزبن.

كينا تيرەهنده.

«سينابار»

3 سيربيەلى. تەوگى سيربيەهى 3 ئاعاسلك سرى ئيشمندە. ،بل بولكنه: ئاميريكا كاپيتاليستارنڭ «قۆرس تيمر سەۆيتى» «ميكسيكه» كاپيتاليستارى منەن كورەشه. مندا ئەگگمه بنلاى كيلب سعا: سينابـار تيگەن مەعدەن بـارى ئـاميريـكـالا هـەم ئـانـك سيكنەشى ميكيسكالاعتا سنعا. ،بل مـەعدەن بـاشقا هيس بيرده يوق. ئـاميريكـا بـايذارى ،بل مەعدەنذك حاقى ميكسيكه بايذارى كانكوريراوابت ئيتمەهن ئۆسۆن ئـالاردك قولتنـان ،بل مەعدەن سنعا تۆرعان رودنيكنى ئالرعـا كەرەك. ئۆشۆ نييەت منـەن ،بل رودنيكتـى ئشلەترگه باروىى ئينژينير ئارتنان بر شمىى بيبەرەلەر. كـوب بـۆشولاردك هـوگنذا ،بل شمىى ئينژينيرذى بيسەهى منەن رودنيكته واقتتا ئوئتنۆەن بيكلەتب قويا. شوندا ئولترگه قارار بيرەلەردە ئاشتاب كيتەلەر. رودنيكتـى باشقا هيس كمده بلمەى. رودنيكتى يەمرب سعارعا مۆمكين توگل. برنسى سيربيه شوندا قالدى.

كارتينا قارار ئۆسۆن كوكللنه هەم فايدالنلا. مندا كاپيتاليستارذك بـايلق ئـۆسۆن برن‌برى يۆتارعا تورووى ئاسق كورتنه. ئيكنسى سيربيەهى بۆگن باشلانا.

حەبەرسلەر مۆيۆشى.

سيلكورنىڭ حۆسەين ئيبتەش راسايڤ توراهندا.

[illegible]

ئودنبلذك سيلحوردارنىڭ سافندا ئيتەبلەرگه.

4 - ئيكى ئيدارانڭ برلەشكەن‌بنيلشندا سعارلعان ،بل قارارذى «باشقۇرتۇستان» هـەم «ياكى ئاول» گەزيتەرنده ئيعلان ئيتەرگه.

«باشقۇرتۇستان» ريداكترى: يەنەبى.

«ياكى ئاول» ريداكترى: ع. عەبباسڧ.

روحندا هوعارلعان بولوون تەنكيد ئيتەرگه. شونك منەن برگه، يەش ياذوسنبذ راسايڤ ئيبتەشنك ،بل ياكلش قاراشارننڭ يتەرلك سيتى تەربييه ئالا ئالماوتان بولوون ئيعتيبارعا ئالرعا.

2 - «ياكى ئاول» گەزيتەنڭ 147 نسى نومىرندا ئيبتەش راسايڤنك عائيله مۆناسەبەتى

هۆراوذارعا ياوابتار.

1 - فاميلييەنى‌ئالشترعا مۆمكينمى. فانون بوينسا دۆرۆث بولهن ئۆسۆن نمه ئشلەرگه كەرەك؟ عەبلەييڤ.

- ئالشترعا مۆمكين. مننڭ ئۆسۆن كانـ تونداعى زاكس بولىكنته يەكى ئوذەك زاكسقا عەريزا بيررگه كەرەك. عەريزاعا بـر هوملـق گيرباواى ماركا يەبشترله. هەم گەزيتەلەردە ئيعلان ئيتو ئۆسۆن 26هوم 16تين ئاسـاتوشب بيرله.

2 - بنذك ئاولـدك 3بايعوراهى، دوشتارى ئذد بولهالا، سيرگه كيتكەن ئاعاى - ئنەلەرى، يەتيمەرگه فەبەن، ئوگەنكه تيب بيرذى بۆنەهنننده كوب ئونالار. منـا بلاردى بيشلەترگه كەرەك. ئەحمەم. ع.

- ،بل بايعورالارذك بيردەرن ئاولدك پريكاۋورى منەن تارتب ئـالب، بنعا تيكلم بيرذى حاهذ بيلەگەنـدەرى ئـۆـسۆن НСК (ئذلو)

هالب عەريزا بيررگه كەرەك. عەريزالار ۋولس بير كەميسيەهننه بيرله.

3 - ئيتكى ئاولـدك كشـلەرن ئوذئبنـذذك ئويشـتواعـا ئاعزا ئيتب ئانعايق ،ولاردك بر نيسـەهى كـوسب كيلمەنى. شول كـوسب كيلمەگەن كشـلەردە، كوسب كيلگەنـدەرلـه ئيكى ئاولدالا بيردەرى بار. شولاردى بذ قووب بنبەره ئالابذمى؟ تەحمەم.

- قابول ئيتو پريكاۋورن تيذگەنده ،يۆذب بولماى. شولاى بولعاس هذ بنلاردى قووا ئالمايـ چنبذ. مەسئەلەنى ۋولزيمكەميسيهگه بيرب حەل ئيتترگه كەرەك.

4 - يولعا مايـاق قاذاو ئۆسۆن مەحەللى ئورماندان سبق ئالب بولامى؟ م. ئالمايڧ.

ئاول سەۆيتى، يەكى ۋلباشقارما رۆحسەتى منەن ئالرعا كەرەك. مـاياق ئۆسۆن ئاعـاس بيرله.

ئيدارانان ياوابتار:

«يالعان» (مەيفيبق): «ئستينه گەزيتەهى سعا باشلانى»، «ئاولعا ئارث منەن كيلدى»، «ئانك - بلم يۆرندا ئش باشلانا»، «ئيكنسى ئورنعا باشن تقفان»، «يۆقلاو بارامـاى»، «ريژيم ئيكانوميياه» (بلم، حەبەردەرى): «هـايلاوذار بولب ئونتى»، «ئوكتەبر بايرامى»(ع. ئالوشاى): كاپيراتيەتارعا هـايلاوذار»، «سابوز يۆقـلاى»، «قانندار ئشى» (دەولى): «پيرپيس توراهندا» (ئيسحاقڧ): «ئشسنلەر ينيلشى» (مۆنفارمات): «تاركى بولا باشلانى»، «ئورن بولماعاس فاينرعا مەژبور بولدقلار» (تونگەورەى): «ئشكول بولمەهنه قونالى سافرعان» (ئوقومى): «تياتر، موزيكا، (ئيگليكى) حەبەردەرى باتللرلق بولماتلار.

«كوذ يەشى» (مۆلكەمەن حەبەرى) باتلماى. سوتقا بيرمن.

حەمزين ياحياعا، «5 نسى يل ربۆەليوتسييەهى» تيكەن كيتابقا ياذعـان تەنقيتڭ بيك يۆمنشاق هەم ئورنهذ ياذلعان. شولايوق «بولەكەى كـودەى‌ذه پـارتيبا ئشتەرى» تيكـمن مەقالەگذه قورى ڧەلسەڧه، «كەرەكلى ماتيريال ئالدانراق ياذلهن» (د. بايتورين) بـاتلرلـق توگل. ح. بـايتيميرڧ حەبەردەرلـه بـاتلماى

ئوتنتوسنلار مەسئەلەهى ئەلنكه شولايراق تورا شول.

«ناعى مەركەز كۆتۆبحانـا توراهندا» (ز ئيگلبيكى) باتلماىـى. ،بل مەسئەله توراهندا قاراشكەدى، كانتون مەعاريڧ شۆعبەهننه بلدره.

«مينـ ريكه دەفتەردەرى تـوراهندا» (ح. ئيسابى) باتلماى. پوشتا ماركاهـى يتبەرهەك مەقالەك كيرى قايتارتلر.

«حالق ميسەتهذ زارلانـا»، يمندايندارذى حنرذه ئونارعا كەرەك» حەبەردەرى ئەدريسهذ بولعانلقتان باتلهانلار.

«ئورنذك كورهذه» (ع. قولاى) باتلماى. «قذل توى ياهانق» «باشقۇرتۇستان يەشتەرننه» بيرلدى.

عەلەوتدين سەيياحڧقا: 50 تين ئاتسا يبەرهەگذ يەعلانـذى باتاربذ.

واقتلى مەسئول مۆحەررير: ت. كەليموللين.
Вр. отв. редактор Т. Калимуллин.

يوعالتقاندار.

يەقشمبەتـى وەدوث: ئۆفتنڭ برنسى تۆبەك ۋ. ل. ك. س. م. كـەميتەتـنـەن ئالعان 17037 نومىرلى ئاعزالق بيلەتى؛

ئەسەدولـلىن مەحمەتزاكير: گاركاميسيونى مەگازين تنان ئالعان 9478 نوميرلى كوئيتانسياهن؛

رامازانۆۋا رەحيله: ئۆفى قالا 5 نسى تۆبەك ميليتسيه بولىكتنەن ئالعان ئوداستاۋيرينيهن؛

مۆحسينڧ فەتحوللا: 5519 نوميرلى ليچنى كنيژكاهن هەم سالبيح ۋولباشقارماهنان ئالعان ئات كارتچكاهن؛

شولارذى يوعالعان هەم ئشتەن سقارلعان تيئەبلەرگه.

موللالنعم تاشلانم.

مين، ئيگلين ۋولنسى، كـلـەش ئاولنقـ ئيمامى فەحر لئيسلام‌بايشڧ - برنسى ماعال ئالب موللالعمدى تاشلانم.

ف. بايشڧ.

قاراميشڧ ئەميرگه!

يوعالتقان داكومينتارتەف يۆتەهنله تابلدى ئيدارانان كرب ئال! ئيدارا.

ئۆفى قالا كاممونالنى تريستى «ئوفگور كاممونتريست»نى ريگيستراتسيا توراهند!

ئيعلان.

ر. س. ف. س. ر. ـاۆنار كومنتك 1924 نسى يل 20 نسى ديكەبرذه سعارعان ديكريتى، رس‌ف‌س‌ر نار كامتورگتنك 1926 نسى يل 5 نسى ئيبوندە هەم ناركامۆنوديل‌تنك 1926 نسى يل 20 نسى ئيبوندە ئيسبالكومدار قاراماعنداعى كاممونالق پريدپرييەتيەلەرن تركەو تەرتيبى توراهندا سعارعان ئينسترۆكسيالارنا بيناتـان ئا. ب. س. ش. يۆمهوريەتى سارذا حالق كاميسارييانى ئارافنـان 1927 نسى يل 21 نسى عينواردا «ئوفگور كاممونتريست» ئيسمى منەن برنسى نومىر كاممونالنى‌تريست ،بولب ئا. ب. س. ش.ولب،ئا.ب. ي.

گىتفلـه كاممونالنى تريستار رەيسترلنه تركالدى ئوستافى باشقۇرتۇستان ساۆنار كومى ئارافنان 1926 نسى يل 8 نسى ئيبوندە تاسديق ئيتلگەن.

تريست ئيداراهنڭ ،ئورنى ئوفتنك يكورسازونى ئوراهنداعى 51 نسى يۆرتتا.

تريستڭ مەقساتى: ئشلەب سعارذان كوسەيتو ئۆسۆن قالالاعى كاممونالنى پريديرييەتيەلەرمنەن ئيدارا ئشن بولعا هالو.

ئا. ب. س. ش. ي. ساۋذا حالق كاميسارى ،ئورنباسارى: يۆماعوزين.

ئينستروكتر: ليپسكايا.

«ئوفگور كاممونتريست» تڭ

بالانس.

1926 نسى يل برنسى ئوكتەبر ئۆسۆن

ئوفگور كاممونتريست بانتداعى تەفتيش كەميسييەهى ئارافتان 1927 نسى يـل 14 نسى عينواردا برنسى نومىر پرتاكول منەن تاسديق ئيتلدى.

٪	هوم	ئاكتيف
88	1,445,208	1 منا باتتار. . . . .
16	178,042	2 ماتيربيالذار . . . .
46	256,381	3 تاواردار . . . .
14	5,952	4 كاسسالا . . . .
10	5,758	5 تيكوشى ئشچوث . . . .
77	3,491	6 باهالى قاعنذار . . . .
20	163,345	7 پاى هەم ئـاكسيالار . . . .
75	6,137	8 پارتفيلدەگى ۋيكسلدەر . . . . . .
90	78,617	9 ئوچوتتاعى ۋيكسلدەر . . . .
48	60,513	10 ئـالاسافتار . . . .
55	2,197	11 حذمتكەر هەم ئشسنلەرذه . . . .
28	3,857	12 حيساب ئائتنداعى كشلەرذه . . .
98	16,159	13 ئالتنووى شۆبەلى ئالاساتار . . .
58	160,970	14 بيرلگەن زالوك هەم زاداتكـالار . .
57	9,026	15 ئوتـكنـى سوممالار . . . .
62	190,755	16 حيساب ئائتنداعى پريدپرييائيەلەر .
52	51,281	17 كيلەهى يل يل سعمدارى . . . . .
94	2,637,697	بـالانس .
		بالانس‌تـان ،تش ئسناتيالار: . . . .
		280 ديسەتينه بير 105-280 هوم هەم 20 ديسەتينه ئورمان—
—	117,320	12040 هوم . . . . بارلهى .
		پاسسيف.
		1 ئوستاڧ كاپيتالـى: . . . .
		ئـ تۆب كاپيتال . . . 1,445,208 هوم 88 ت.
91	1,956,700	بـ . . . . 511,492 هـ . 03 ت .
22	16,199	2 ئامارتيزاتسيا كاپيتالى . . . .
98	16,15	3 ئالتنووى شۆبەلى بورسنارذى قاپلاو فوندى . . . .
17	555	4 ماحسوس ـريدـسـۋالار فوندى . . . . .
38	4,250	5 ئشسى هەم حذمتكەرذەرگه . . . . . .
37	1,370	6 ئالنعان زالوك هەم زاداتكـالار . . . .
22	93,277	7 بيرلگەن ۋيكسلدەر . . . .
40	82,196	8 بيرەسەكتـەر . . . .
—	26,250	9 زايوم هـەم ئسسودالار . . . .
90	78,617	10 ۋيكسلدەر ئيئەبى بوينسا بانكالارعا .
77	31,371	11 ئـونكنسى سوممالار . . . .
62	190,755	12 حيساب بوينسا پريدپرييەتيەلەرگه . .
—	140,000	13 ئيئەب بوينسا گاركامۆزعـا . . . .
94	2,673,697	بـالانس: .

تريست مۆديرى: رەبڧ.

باشبوحگالتير: گاليسنيكڧ.

Уфа, Типо-литография «Октябрьский Натиск».
Башглавлит №550/а

فيليەتون.

«تورە».

هنذك منا ،بل ،بردى ئيشتكەنلكذ بارمى؟ بولماها تكلاعذ!

«پارلابناعتنا پارلاب، ئات بيكنرگەن تيمن
ئاى تورە كەبكننم،
قايمى ئيلەرذەن كيلگەنـدەى ،بل تورە‌ى‌ى...
،بل تورەلك هيگه ئاى بيرلگەن تيمن
ئاى تورە كەبكننم،
ئاقلدارلك كاميلگه كورە‌ى‌ى»...

قاساندر بولعان هەم توپراقفا ئيلەنگەن باشقۇرتتار، ئلگەرى، ئوذذەرنڭ تورەلەرن شولاى ماقتاب يرلاعاندار، تاوشتارن ريزينكه شيكللى هوذارعا، تلەگەنسه ئوذۆنايترعا واقت تابقاندار؛ ئه، ئيندى، يرلانعان ،بر ئوذذەرنده تابقرلانعان تورەلەر، هنقلب سققان تاوشتارذى تكلاب، ماتايب، يبلگه ميسەت ،هوعب ئولترعاندار. مۆنكى، ،ئول ساقتا ،شونهذ مۆمكين بولماعان...

ئەگەرذه، تورەنڭ كەيفتنه يارامالك، تورەنڭ كەيفن كورمەهەك، تورەگذى ماقتاب برلامالك، ئشلك حاراب... ،يۆمۆشنڭ نۆشب بارعا تورا كيلهه نيشلەرهك؟! يۆرۆلبنا قارامات... شونك ئۆسۆنده، ئالارذى برلارعا كەرەك بولعان...

بيت، ئيبتەشتەر، شولوق واقتتا كـوذ ئالدنان توبەندەگى كـورنشتله يبەررگه يارامای:

قۆرلعان ،تۆرمۆشتڭ تورەلەرى، يارلى يەكى عادى حالق ياهاعان سولمه كتەر توگل، بەلكى، حالقتار تورەلەر ئۆسۆن ياهالعان سولمه كتەر بولعان...

حذرگى واقتقا كيلهەك، تورەلەر ئاتالارى يەكى «ئاللالارى» تارافنان هابلانب قالدترلماعاندار، كيرتهنسه، تورەلەر تارافتان، حالق قولى منەن، حالق ئيركـى منەن ياهالعان «سولمەك» هەم «كونەكتەر»...

«ئت هيمرهه ئييەهن تشلەى» تيگەنـدەى، حذرگى «سولمه كتەر» ئاراهندا، ئوذذەرنڭ كمدەر تارافتان ياهالـوذارن بلمەوسلەر بار؛ ئيحتيمال، مەسئەلەنڭ ،بل قابرعاهن بلمەوسى تورەلەر، ئوذذەرلنه حاس «تورەلك برذارى» كۆتە تۆرعاندارذر، بەلكى....

مەئەلەن، توبەندەگى واقيعەگه توقتالايق: ئارعاياش كانتوننڭ، —

بيبك ئورال تاوذارى ئينەگنده، ديگگذ شيكللى ،خور، ،خور كوللەر بويندا ئولترعان ئاولداردان عيبارات بر ۋولس بار. ئلك، ،بل «ئيمپيريەله» قولى كانتون بولعان هەم ،شول تورەنڭ‌تاريحتابيلذنگەن، يوعارتلاعى‌ئاولدارذى قاراعان مۆحەممەت - قـولى ۋولسى شوندا ئيندى، ،بل ۋولستا 100% لى باشقۇرتتار هەم بـر تيكلم ئورثتاردا تـۆرالار، لەكين، موگملارى ئاول ،بولب توگل، بەلكى، زايمكالاردا ،تۆرمۆش قۆرالار —.

مەسئەلەگه كوسيك!

منا، هـنذك ئالدنعذا، يالبر بينلى، يالبربوركلى، قاراسەكمەلى ،ئورث كرەئنييەنى، ،ئول، يوعارتلا ئيئيلگەن زايمكانان يەكى كورشى ۋولستڭ بـرەر ئاولتناندر، سۆنكى، براقتنا بيرذەن كيلوسى‌گه ئـۆشاى: ئانك هارعلت منيقتارتذا، ماقال بۆندەرلنه، هالقتدا ،تن ئالماانلقتان مۆذ قانقان؛ ئيبەگن ياعاملنا تققان؛ ئاياعتنا بر نيسه تـۆب هـالنعان بيما كيگەن؛ قناهو ،مۆرنى ئاعارا بيرگەن...

،بل واقيعەگه كوب توگل، بارى، ئوتكەن ،يلدك 2 نسى ديكەبرندەگذه ئەلى...

،بل كرەئنييەن، مۆحەممەت قولى ۋولستڭ ميليتسييەهنته ئينه هەم قوللارنداعى شاتماقلى بيبەلەبن هالب، بيلعاوتنا قنترعاس، بر تيكلم ئالعا بـۆگلب، ميليتسييەنير ز. ئيبتەشكه مۆرازەعەت ئيتە:

— «هذ بولاسنذمى‌ۋولستا تەرتيب هاقلاوسى؟»،

ذ. هنگار كوذى منەنگنه قاراب:

— ئەيين، مين، نەمه بار؟

،بل كرەئنيەنڭ كيلونه سەبەب - ئانڭ ئاتى يوعالووى، ئەلبەتته، يـوعالـعان ئاتـنى ئذلەو ئۆيات توگل، ئذلەرگه كەرەك، ،ئول هلنهبكتنه قويارعا يارامای، سۆنكى،شول كرەئنيەن حوۋالعنڭ ياذمشى شول ئـاتقا بەيلەنـگەن بولووى مۆمكين. ئات بيت ،ئول‌ا ئات توگل، بر تين ئاتسا نوشب يوعالهالا. كنته ئاورتا - ئونوترعا يارامای.

ئانك يۆذنده ئاتى قابو ئۆمۆتى يانا، شول ئۆمۆث بوينسا، ،ئول، قشقى هالقندا، ئەللەنيسه ساقرم يولدى ئوتب، قارشتقذاعى «تورە»گه كيلگەن، لـەكين، تورەنـڭ ئانك براقـتان كيلووندە نى ئشى بار . . .

- بۆ گون ۋولستا زەنەتبيه يوق، ئيرتەگه يەكى باشقا برەر كوندى كيلرهك!

،ئورث - كرەئنيەنى ،بل ياوابنى ئالعاس ئابتراب قالا هەم ئوذئنه ئوذى - نيگه هـوڭ مين فايذاهذعا كيلدم؟ نى.

يتمەعه تاعى كرەئنيەنڭ هۆيلەونـسه، — مۆحەممەتقولى ۋۆلستندا ئاپالـداى ئـات بـار ئيكەن، تيب يتمايەتترذى ئنەرلەو ئيدارەهنان ييبەرگەندەر.

ذ. ئالارذك برلهى مننده حيسابلاشمايتسا بلايعتنا ياواب بيره:

— منـدا نيندەى ئات بولهن؟ بذ هيتك ئائـگذى قايذان بلديك؟ بوقفا كشى ئاذابلاب يۆريهك ! . . .

— مين، كمدەن يارذام هۆرارعا تيش؟

— تلەهەك شايتاندان هۆرا، ئانهى ميتـم ئش توگل! هيىعك ئانك يوعالودا مينم نى ئشم بار؟

— نيسەك يوق؟

ذ. ،ئورث - كرەئنيەنتڭ هوگمى سو - ئالتنا ئاسولاندى، ئورتتان قالقندى هەم كيلوسى‌گه ئاسولى قاراش منەن:

بنذه بر نيندەيذه ئات يوق! - تيفى، قرث كيتتى.

،ئورث ذ.گه يالواروى كوذ منەن قاراب، ئاعلا نيذەيذر هوذ ئەيترگه، ئاشتى ئاعلا نعراق ئاكلانرعا ئلتنى، لەكين، « كـەيفى بوذۆلعان ذ. » ئانك منەن هۆيلەشرگه تلمەو منذنگنه قنتعەنلەنمەيسه، يۆذذەرەن بيك‌قاتى تۆيتەب، ئوذئنذا ،گەوعلب:

— مالچايت ! - تيفى، ،ئورثنى قـووب سلعاردى.

«تورەمى» قوشقاس نيشلەمن، ،ئورث باشن توبەن ئيب يانتسقا سعا. هالقندا، ئـوذئنڭ ئۆذۆگەن هەم يارلەنلاعان بارماقتارى منەن تەمەكتەن ئۆرە، هەم يۆنەرى نيرلەب بـۆـ ذلانعان هەم مۆرنى مۆذلانعان ئات بيكلكەن ساناعا ئولترب، يولعا كيته . . .

،ئويلاب قاراعذا!

،بل كرەئنييەنگه ياكنتان 30ساقرم‌قايتاهى بار. شولوق واقتتا، «تورەنڭ ئاسولى ئەمرى بوينسا...» ياكتان كيلەهى هەم قايتاهى بار. ئيتەبلب قاراعاندا ،بل كوبمى بولا ئيندى؟

دورث بيرذه 30-120ساقرم... كم بلەبيت، ئەگەرذه، ئيكنسى تـابقر كيلكەس، تـاعنلا «ئيرتەگه يەكى باشقا كوندى كيلرگه ئەمر... ئالها، يەكى «تورە»نى ئۆسترانا ئالماها ياكتان 60ساقرم - تيمەك بارلهى - 180ساقرم ،بولب سنعا.

كيلوسنڭ ئاتى ئوذئنكى بولها بر حەل، ئەگەرذه، ئولترب، كيلگەن ئاتن ياللاب ئالب كيلگەن بولها، كوبمى تولەرگه كەرەك هەم شولوق واقتتا، يوعارتلا ئەيتلگەن ساقرمدارذى يۆرو ئۆسۆن كوبمى ئيتنكەنكه، ئاتنى كوبمى يۆنستەتقا مۆمكين؟!..

شولاى يكتتەر، ،ئورث قـايتب كيتتى، سۆنكى، ،ئول، -

«ئاى هاراشا، هاراشا ناشى ناسالنيك...»

تيب برلاب نۆررعا تييشلى تـابماعاندر هەم حذر ئانك كەرگتله يوق تر.

ئەگەرذه ئيندى، كيلوسى قويترن كتيب كيلگەن باشقۇرث ئاعاى بولها، ئولدا، ئاگا «تورە كەى» ،برن برلامالـ، بەلكى:

«يۆذلرق تۆيەب قانى ئوئتدل هوعا
تيمن،
ئاى ئيبتەشكەبگننم،
ملنق، قلس ئثقان ،بل تورەى...
ئيبەهننه ئۆرە ئاقترناقتار
تيمن،
ئاى ئيبتەشكەبگننم،
ئارتقتاعتنا هيمروگه كورەى...»

تليب برلار ئيدى ،ئول «تورە»گه...

تيرگەمش.

پارتىيا، تۇرمۇشى.

مەسعوت كانتونى، ئۇلۇ - ئاقاۋولسى ۋ. ك. پ. (ب) ئۇيۇشماھى نيسك ئىشلەى؟

،ئۇلۇ - ئاقا ۋولسى ۋ. ك. پ (ب) ئۇيۇشماھى بارلىغى 5 يەچەيكەنى برلەشتىرە. ئۇيۇشمالا باياقتان بيرلى ئۇتىش بولماھان. منى ئۇيۇشمالاك كۇدگە بەرلىب تۇرھان بر يتشمن‌لگننەن ھاذارعا تورا كيلە. قايەنبر يەچەيكەلەردە (مەثال ئاول يەچەيكەھندە) 24 نسى يلدان بيرلى ئۇتىش يوق. قايەنبر يەچەيكەلەردە (ئاليماز يەچەيكەھى) 8 - 9 ئاى بويى، قايەنبرەھەرندە 3 - 4 ئاى بويى برذە ئۇتىش بولماھان. ،بل ئەلبيتتە، ئۇيۇشمالا ئىشنك يولمۇشاق قويىلوۋلنان. ئۇيۇشمانك تۇذ تيرەھندەگى ئىشسەندەر باليتينا شارقتمۇ بولماۋدان كيلە. ئۇيۇشمانك ئۇتوذەن توقراولنك سەيەيتەرن يلىو ئۇچۇن، ئيك تەولە ئانك ،ئۇشۇ مامينتتارلنا توقرارعا كەرەك:

1- يەچەيكەلەرذك ئاسق يئيلشتارى بيك ميرەك بولالار. ئورتاسا ئىالعاندا يەچەيكەلەر ،بل بوينا نيمارى 3 - 4 يتياش‌تعا ئۇتكەرگذەر.

2- يئيلشتارذك كۇن تەرتيبنە ئۇرنالعان مەسئەلەلەر بيك ئۇذ تورتلالار. شول ئارقالالا يئيلشتار كرەشيەندەرذى قذقسرولق يەڭلى بولب سقايذار.

3- يەچەيكە يئيلشتارلنا پارتيياھ كرەشيەندەر بيك ئۇذ قاتناشالار. ئۇيۇشما ئالاردى يئيلشتارعا كوبرەك ئىلتىرو بولندا بر سارالا گورمەگەن.

4- كامۇنيستار ئاراھندا (قايەنبر واقتتا يەچەيكە سيكريتارذارلقيدا) ئسب ئيترب كرەشيەندەر ئالدندا ئۇذذەرنك بەتن كيتەرب يورو كووك حالەرذە بار. منا بنلارذى مينكيە ،ئۇلۇ - ئاقا ۋولس پارتيا ئۇيۇشماھنك ئوب يتيذلكتەرلنەن هاذارعا ھەم بنلارذى بۇتۇرو كە نق ئيعتيبار ئيتىرگە كەرەك.

يئنەكيسەلك يوق، نيكەس، ۋولكوم سيكريتارى: ،بذ، كامسامولدار منەن برگە ئىش ئالب باراىذ بيت، ئىشلەب بولاباشسلق بولماھەنى. ۋولس باشقارماھى فراكسياھنك داكلانى بۇتۇنلاى بولماھان. كاپيراتسيالارعا هايلاوذار واقتندا ئوۋاى بورس شيركەتى ئيداراھنى فراكسياھنك داكلانى تنگلاھالاد. ،كلان، بويينسا هايلاوقاردى ئۇتكەروذى فراكسياعا تابشورعاه تيب قارار سىعارو منەن بۇتكەن. ۋولكومدلق كاپيراتسيالارعا هايلاوذار واقتندا پارتييانك بورستارى نيبذر ئيكونى ئاكلاماون ،بل قارار ئۇذى ئۇوك كورھەتب تورا.

پارتلار ئاراھندا ئىشلەو.

منذالا ئىشنك يومۇشاق بولووى كورەنە. ئيك تەو باشلاب ۋولكوم سيكريتارى پارتلار ئاراھندا ئىشلەو توراھندا داكلات ياھاى. داكلات بويينسا پارتلارذى ئۇيۇشترو سارالارن كورە بايلاوذى داكلاتسيعا (سيكريتارعا) تابشرالار.

پارتلار ئاراھندا ئىشلەو توراھندا ۋولكوم ينعا تيكلم بر تۇرلى‌لە عەمەلى ئادمدار ياھاى ئالماھان.

قتقاھى: ،ئۇلۇ - ئاقا ۋولسندا حاذرگە پارتيا ئىشتەرى بيك يومۇشاق بارا. پارتيانك تئيشلى ،ئورگندارى ينعا نق ئيعتيبار ئيتب، ،بل ئۇيۇشماھنك ئىشتەرن يولعا ھالب يئمەرو سارالھن كوررگە تيشتەر. ف. ع.

پلينوم ئوتكەرلدى.

21 نسى عينواردا ئارعاباش ۋ. ك. پ (ب) كانتكومنك پلينومى ،بولب ئوتتى. پلينومدا ئاول شەوبتەرنە هايلاوذار واقتندا پارتييا ئاعزالارنك بورستارى ھەم باشقۇرتۇستان ئۆلكە [illegible]

[illegible]

ئاول خوجالىغى ھەم كاپىراتسىيا.

مەتىسللك خوجالعى ئيتب منەن يوررگە كەرەك.

[illegible]

ميتر ئولسەوذەرى.

مايذان ئولسەوى.

ميتر ئولسەوذەرى منەن مايذان ئولسەر ئۇسون، ئۇذناق ئولسەوذەرذك كۋادراتى يۇرتولە. مەثەلەن: كۋادرات‌دەسى ميتر كووك. ميتر ئولسەوذەرى ،ئونارلى ئولسەولى ،بولعانلقتان بر ئولسەوذك كۋادراتى ئيسندە قوذلنە كسى ئولسەوذك كۋادراتى - 10×10 = 100 بولا.

شولاى ئوق قوذلنە بر ئولسەر ئاشا ئولسەوذك كۋادراتى - 100×100 = 10'000 بولا،

،ئوشو يول منەن كۋادرات ئولسەوذەرذك يەدوەلى ئويەندەگنسە كيلب سعا:

بر كۋادرات ميتر = 100 كۋادرات‌سانتى‌ميترگە.

بر كۋادرات سانتى‌ميتر= 100 كۋادرات ميلى ميترگە؛

100 كۋادرات ميتر = بر كۋادرات ديكا ميترگە؛

100 كۋادرات ديكا ميتر = بر كۋادرات گيكتا ميترگە؛

100 كۋادرات گيكتا ميتر = بر كۋادرات كيلو ميترگە؛

بر كۋادرات كيلو ميتر = 100 كۋادرات گيكتا ميتر

بر كۋادارت دەسى ميتر = 100 كۋادارت سانتى ميتر.

100 كۋادرات گيكتاميتر = 10'000 كۋادرات ديكا ميترگە؛

10'000 كۋادرات گيكتا ميتر = 1'000 000 كۋادرات ميترگە بەرابەر كيلە.

ئورمان، قر، بۇلون كووك مايذانلارذى ئراسەو ئۇسون عادەتتە كۋادرات ديكا ميتر يۇرتلب ھئارە تيب ئاتالا.

يۇذ ئار بولھا (كۋادرات گيكتا ميتر) گيكتار تيئەر. گيكتار بنذەگى ديسەتينەە ئورنندا يۇرتولە.

مايذان ئولسەوذەرن ،ئورت ئولسەوتنە ساعشترو تەرتيبى:

ئار = 22 كۋادرات سازين

گيكتار = 2197 كۋادرات سازين.

ديسەتينە = 109 ئار.

كۋادرات سازين = 455 كۋادرات دەسى ميتر.

كۋادرات ئارشن = 50'4 كۋادرات دەسى ميتر.

ئەگەردە 57 گيكتارذى ديسەتينەگە ئەيلەندررگە كەرەك بولھا، گيكتار 2197 كۋادرات سازينعا تيگذ بولعانلقتان 2197 كۋادرات سازينذى 57 گە قاباتلايذ: 2197×57 = 125229 بولا. ئانك نيسە ديسەتينە بولعانلقن بنلر ئۇسۇن بل ھاندى 2400 كۋادرات سازينعا بولەبذ:

125229 : 2400 = 52'17 تابقر بولا. تيمەك 57 گيكتار- 52 ديسەتينەدن ئۇذگنە ئارتق بولا.

باشقا ئولسەوذەرذلە شولاى بولب، يەكى تابقراب بلب بولا.

ئاك - بلم

مەعاريف يولندا 24 يللق حذمەت.

گ. ف. دالگوف.

گريگورى ف. دالگوف نيژگارود گوبيرناھى ئيرعز شەھەرندە كرەشتيەن عائيلەھى ئىسندە دۇنياعا كيلە. ،ئول ئاندا ئوقب بلاگاۋىشچيەسكيگە بارب ئوچيتلسكى سيمينارىيەگە كرب ئانى بۇتۇرە. ئاناتولك قاذاھعا كيلب ئوچيتلسكى ئينستيتوتنى بۇتۇرەلە ئوقتتوسى بولب حذمەت ئيتە. ئوكتەبر رەۋاليوتسيەھى بولعانعا ساتللا ،ئول قذلدار ساعنددا مەعاريف (ياللەى رايوننذا) كاميسارى (ئاندا شولاى ئيئى بيت) بولب ئىشلەى. جيحتار كيلو منەن ئۇنى مۇرگۇنگە يەررگە قارار سىعارالار. قذلداردا حذمەت ئيتوذە عەيبلەب ئانك ئۇذن ھەم عائيلەلەرندە تۇرلى قورقتوذار، تنتوذەر منەن يورەبذار. باياق واقتتار ،ئول ئورماندا قاسب يۇرى.

ئي. دالگوف.

شونان ،ئول نيسك بولپالا سامارعا بارب ئاندا ئۇذن جيحتار بالەھنەن قوتقارب مۇرگۇنگە كيتمەى قالا. ياكنذان قذلدار

كيلگەس ،ئول ئاعنلا ئوقتتوسى بولب حذمەت ئيتە. 23 يل برنسى مارتتا ،ئول يەلەيەى كانتوننك دەولەكن ئەلشەى، ئىلاى ۋولستارلنا مەعاريف ئينسپيكترى بولب بيلدەلدنە. ،بل حذمەتنذە ،ئول كور مۇۋەففەقتتەر منەن 26 يلدك برنسى سينتەبرنە حاتلى ئىشلەى. لەكين هوكمۇ واقتتارذا ئۇذنك تلەوى منەن مەعاريف ئينسپيكترلگنەن سىعارللب دەولەكان 11 - باتقس مەكتەبننك مۇديرى ھەم ئوقتتوسى‌ن ئيتب بيلدەلدنە.

شونك منەن برگە يەمعەعت ئىشتەرنذە ئالب بارا.

،ئول مەعاريف ئينسپيكترى حذمەتتن ئونەگەندە ئارتتا قالعان باشقورت، تاتارذار ئۇسون كور حذمەتتەر كورھەتتى. ئالارذى تەعليم‌تەربيە يەھەتتەن ئالداعى مبللەتتەر قاتارنعا يتكررگە ترشتى.

25 - يلدا كور كولەمدە ئارتتا قالعان ئوق خوسلار ئۇسون تەعليم تەربيە كورسى ئاستى. كوپلى لبكترذار ساقرذى، ئالارذك ماندى ياقتارن تەھمين ئيتەرگە ترشب سترماشب تۇرلى ئورنذارذان ذ اقسالار يتاب ئالذى. ،بل كورس بۇتە باشقۇرتوستان كولەمنذە برنسى رول ئوينانى.

ئالدارعا منصب يەرگەندە ئوقتوسلار ھەم ئوتوسلار منەن بيك ماتور مۇعەمەلەدە بولذى. بالالار ھەم ئوقتوسلار منەن باشقورت تاتار-الا مۇيلاشە بلە ئيئى. بالالار منەن ،ئول بيك يۇمشاق مۇيلاشە ئالاردى قورقتماى. شونك ئوسون ئانى بالالاردا بيك ياراتالار ئيئى. ئاندا ،بل تورالا ئايرم بر تالانت ئوذنداق كورنب تورا ئيئى.

بذ گ. ف. دالگوف ئاغابيذك مەعاريف يولنداھى 24 يللق حذمەتن تەقدير ئيتب ئوتلاييذ. كيلەسە‌كتدە ئانك ،بل يولدا كوب حذمەتتەرن كوتب قالاىذ.

باشقورت، تاتار ئوقتوسلارى ئيسمنەن:

ح. راسايف.

ئۈس ئاى يارملق ماليە كورسى.

ئوتو قالاھندا فيورال باشندا باش ئوذەك تل كەميسيەنك قاذانى منەن باش ماليە كاميسارلنعى تاراقندان 60 كشنلك ماليە كورسى ئاسلا. شولاردان 15 كشى ئلكەن ۋولس باشقارمالاردا ماليە ھەم هالم ئىشندە ئىشلەگەن كشلەر ئالذا. ئلكەن ماليە ئىشندە ئىشلەمەگەن 35 كشنگە كانتونذارعا هالق (رازۋيرسك) ياتالب بيرلدى. 10 ،ئورن تل كەميسيەھنە بيرلدى.

كورسقا ئالنوسلاردك بلنمى I نسى باتقس مەكتەب بۇترگەن ،بولب يەكى شول دەرەۋەلە بلنمى ،بولب ،ئورت باشقورت تلندە ئوقرعا، يادارعا ھەم دورت عەمەل ئىسندە حيساب مەسئەلەلەرن ياشى بلرگە تيشتەر. يەشتەرى 18 ذەن كەم 40 تان ئولكەن ،بولماھقا تيش.

،بل كورسنى ئۇوذان ماقسات ۋولس باشقارمالارى ئۇسون ماليە ئىشتەرى يتشترو. بذ ينعا قەدەر ۋولستاردا يتەرلك هاىدامالديە

ئىشتەرى تاب ئالمادى. باشقورتوستاندا باش ئوذەك باشقارمانك 31 نسى مارت قارارى بويينسا، بۇنە ئىشتەر باشقورت‌تاب‌بر تولرگە تئيش ،بولب ئالداعى هالم ئوتنەلنقدلە ئاقرنلاب باشقورت تلنى ئيتترو تيبش ئيئى. كشى يەملقتان ،بل ئىش توقراب تۇرذى. حذر ،بل كورس شول ئاسقنى بر قذەر توتشرر تيب ئومت ئيتلە.

كانتونذارعا بيرلگەن 35 ،ئورندك 11 ئى تاتارذار ئۇسون ،بولب قالعانى باشقورتتار ئۇسون، كانتونذار ،بل هاندى ملل ياقتان دورت ،بولى ئيتب واقتندا كشى تاب بيررگە تيبشتەر. منان ئلككى ئاسامان كورسقاردا كانتونذار هالقن قاراب واقتندا دورت ئيتب يارارلق كشلەر تاب بيروگە كەمسنەكياتالار. ئالدا ،بل ئىشتەر قاباتلانمائقا تيبش. تل كەميسيەھنە بيرلگەن 10 ،ئورن ئۇسون حذرذەن كەميسيەلە عەريزا قابول ئيتلە.

باش ئوذەك تل كەميسيەھى.

«باشقۇرتۇستان»دك كرەشتيەن تەجربەلەرى بولنگى توراھندا.

(كرەشتيەن كەگەثى)

هوگمۇ واقتتارذا «باشقورتوستان» گەزيتەھندە كرەشتيەن تەجربەلەرى بولنگى ئاسلب، كرەشتيەندەرذك خوجالقتا كورگەن تەجربەلەرنە ھەم ئالار تاراقندان بيرلگەن كەگەشتەرگە ئابروسا ئەھەمييەت بيرلە باشلانى. ،بل كەگەشتەر قۇرى هوذ گنتە بولماى، كرەشتيەندەر تاراقنان ئىشلەنب قارالعاس، قايذا يەكى زارارى بلنگەندەن هوك ياذالار. شونك ئوسون مين «باشقورتوستان»دك ،بل بولنگنە ئابروسا ئەھەمييەت بيرەم ھەم گەزيتتە ياذعان كرەشتيەن ئيپتەشتەر كووك هەر نەرسەنى ئۇذمدك خوجالقمدالا هناب قارارعا ترشام.

گەزيتتە ياذلعان «كرەشتيەن تەجربە ھەم كەگەشتەرن» ئوقب كيتو منەنگنە ئەلبيتتە فايداھى بيك ئۇذ، ئاداعنذان ،ئول مەسئەلە باشقا كيلب توشھە، ئانى گەزيتەذەن ئذلەب تابو قيين بولا. منا ،ئوشو ئوكايينەلقتان قوتولو ئوسون مين، «كرەشتيەن تەجربەلەرى بيتتلنى» ئيسمندە بر دەفتەر توذدوم.

مينم ،بل دەفتەرم ،ئون ئيكنگە بولنب، هەر بولك باشنعا بر ئاينك ئيسمى ياذلعان، گەزيتەگە ياذلعان كرەشتيەن تەجربەھى نيندەى ئايذا ئىشتەرگە بيلدەلەنگەن بولھا، مين ،ئول تەجربە يەكى كەگەشنى شول ئاى بولنگنە ياذب قويام. حاذر مينم ،بل دەفتەرمدە 50 قذەر كەگەش ياذلدى ئيندى. تورمۇشمدا نيندەى بر مەسئەلە كيلب سقھا، شول دەفتەرمە قاراب، شونك منەن ئىش قنلرعا ترشام. باشقا ئيپتەشتەرگە دە شول ئوسولذى قوللانرعا كەگەش بيرەم.

ف. دولەتشين.

ئاول خوجالعى توگەرەگى ئويوشترذق.

م - قولى ۋولسى، شولوق ئاول يارلذارى برگە ئويوشب ئاول خوجالعى توگەرەگى ئويشترذلار. توگەرەكتە يولباشسى ئاگرانوم بولب، ئانان باشقا 8 كشذەن عيبارات بيورا ئوذذولدى.

توگەرەك يۇماعا ئيكى تابقر بولب، بر كونى ئيرذەر، ئيكنسى كونى قاتن - قذذار ئۇسون.

توگەرەكنك تەوگى يئيلشندا ئاعزالاردان باشقالا بيك كوب حالق بار ئيئى. منك توگشلى دەوام ئيتوون تلەييذ.

،يەن،

ئاشعس يارذام كەرەك.

ئوتەئول ۋولسى هونارسى، سەنكم ئاولذارندا تيفكە ئوتشاشلى بر ئاورو تارالا باشلاى. قايھى بر كشلەر بۇتە سيمييەھى منەن ئاورب ياتالار.

منذا ئاشعس تيبب يارذام كەرەك ئيئى.

،باعلباىە

سەۋيتتەر سايوزندا.

س س س رذىڭ فرانسياعا نوتاهى.

فرانسيا منەن رومينيا ئاراهندا تۈذۈلگەن دوگوۋر ئابقالنى ئېيتىش راكوۋسكى فرانسياعا نوتا تابشردى.

نوتالا: «بل دوگوۋر س س س ر حالقىنا بيك يامان تەئسىر ئېيتتى، سۈنكى، دوگوۋر بوينسا فرانسيا رومىينيانىڭ هادرگى تىررىتورياهن ئانونعا وەعدە بيرە، رومىينيانىڭ زاكونسز ئۆرموشقە قوزال كوسى منەن بيسارابيانى باسب ئالورنا ئىرك بيرە. «بل دوگوۋر منەن فرانسيا رومىينيا حكومەتى ياقلى بولب، ئانىڭ ئۈذۈنىڭ فارمالنى ديكلاراتسيالارىنا هەم بيسارابيادا ئالقى ئاراقتنان بر نيسە تابقر بلىرگەن تلەكلەرگە قارشى كيلب بيسارابيانى س س س ر تيرريتورياهنا كوسروگە قارشى كيلوون يايلعان بولا.

فرانسيا حكومەتى شونى بلرگە تىيش - س س س ر حالقى لا بيسارابيانىڭ ئۈذ حالقى هناق - رومىينيانىڭ بيسارابيانى كوسلوك منەن ئۈذلنە قاراتولنا ئۆريزا بولمانىلار هەم بر واقتتالا ئۆريزا بولمايا ساقلار.

«بل دوگوۋرذىڭ فرانسيا منەن س س س ر ئاراهندا نارمالنى مۇناسەبەت داوام ئىيتكەن بر مەلدە قول قوينلوى، سەۋيتتەر سايوزنداعى بۆتە ميللەتتەر ياسندا - فرانسيانىڭ هەرئيكى مەملەكەت ئاراهندا «ئىسن كوكلەن ياقلق تۈذروعا ترىشوۋندا شۆبهە قالدرا، تيلە.

هوذ ئاذاعندا ئېيتىش راكوۋسكى ئېيتە: سەۋيتتەر سايوزى فرانسيا منەن رومىينيا ئاراهندا تۈذۈلگەن دوگوۋردى س س س ر هەم بيسارابيا حالقتارى تلەگىنە قارشى ئىشلەنگەن ئاكت تيب قارامای بولدرا ئالماى، تى.

ئىشسى ئىزابرىتاتىلەرگە يارذام فوندى.

بۆتە ئەرەسەى پرافسابوزدارنىڭ ئۈذەك سەۋيتى ئىشسى ئىزابرىتاتىلەرگە (ئىۋبلاب سلەرۋسى) يارذام فوندى تۈذرگە بولدى. فوندنىڭ ميقدارى هەم ئانى تۈذو تەرتيبى «بل تورالا تىيشلى حوۋالق ئۆيۈشمالارى منەن مۆيلەشب، هوذ بر كنكەندەن هوك بيلدەلەنەسەك.

مەتبوعات ئىشسلەرى سيكسيەهن پيچەتنيكتەر سايوزنا قوشو توراهندا.

مەعاريف ئىشسلەرى سايوزى ئۈذەك كەميتەتننىڭ پليىنومندا مەتبوعات ئىشسلەرى سيكسيەهن پيچەتنيكتەر سايوزنا قوشو توراهندا ئى. ئىينگوالى داكلاتى تىڭلاندى. پليىنوم، مەتبوعات ئىشسلەرى سيكسياهن پيچەتنيكتەر سايوزنا قوشوذى توكايلى تابتى. «بل مەسئەلەنى مەعاريف ئىشسلەرى سايوزنىڭ مارتتا پيچەتنيكتەرذىڭ مايذا بولاق ئىيزدارى بۆيۈنلەى حل ئىيتمە كەنەر. مەتبوعات ئىشسلەرى سيكسياهى پيچەتنيكتەر سايوزنا ئالداعى يەى كونى قوشلر تيب ئۆيلايا.

پريدپريەتيەلەر ياننداعى واقتلى كانترول كەميسيەلەرى توراهندا.

بۆتە ئەرەسەى پرافسابوزدارنىڭ ئۈذەك سەۋيتى فابريك، زاۋوت پريدپريەتيەلەرى ياننداعى واقتلى كانترول كەميسيەلەرى توراهنداعى پالاژينيانى قاراى. پالاژينيا بوينسا، ذوگى مەلدە فابريك، زاۋوت پريدپريەتيەلەرى ئۆرگەنندە 25 واقتلى كانترول كەميسيەلەرى تۈذۈلەسەك.

كانترولنى كەميسيەلەر توراهنداعى پالاژينيا يوعارى حالق حوۋالنى سەۋيتى منەن كيلشترلگەندەن هوك «تورموشقا ئۆتكەرلە باشلاياساق.

قذل ئارمييانان قايتوسلارذى حذمەتكە ئۆرنلاشترو ئۈذەك كەميسياهى بۆتۈرلە.

سايوز داۋنار كومى قذل ئارمييانان زاپاسقا يەكى ئۈذاق مۆتدەتلى ئانپوسكاعا يىبەرلگەن ئاچساسنا فذاردى حذمەتكە ئۆرنلاشترو ئىشن ئالب باروسى ئۈذەك كەميسيەلر 15نسى فيۋرالغا بۆتۈرگە بولدى. شول واقتقا تيكلم كەميسيە ئۈذنىڭ ئىشەرن بەتورب، بۆتە ئىش ئاعىذدارن حەربى هەم ديكىگذ ئىشەرى حالق كاميسارياتنا تابشروعا تىيش بولا.

ئۆراق ئذارتو پونكتتارى.

ئاول حوۋالنى سايوزى بنىل ئاولداردا ياكنان 1600 ئۆرلۈق ئذارتو پونكتتارى ئاچاق. ئۆرلۈق ئذارتا تۆرعان ماشينالاردى هاتب ئالو ئىشۆن روسسيانىڭ ئاراقتنان 25000 هوم ئاقسا بيرلگەن.

ئاولداردى ئېليكترلاشترو يولندا.

مەسكەوذە «ۋيترو - ۋادا - سيلا» ئېيسملى سەناعەت - كاپيراتيف شيركەتى ئۈذۈلدى. «بل شيركەت ئاول يىرذەرندە ئۆسەذ ئاقا ئۆشوب، دۋيگاتيل ئۆرنشا فقەت هو يەكى يىل كۆسى منەن ئىشلەي تۆرعان عادى ئېليكتر ئىستانسالارى قوروذى ئۈذنىڭ بورىسى ئىينب ئالا. شيركەتكە، كوبنەن توگل ئاركامزم ئاراقتان مەسكەوذەگى كرەئىيەندەر يۇرتى ئيندا ياعالعان ئاول حوۋالنى ئېليكتر ئىستانسالارى يارذمندا قاناتوسلار كردلەر.

يارلنلار كاموناهى.

ئازارستانداعى (قافقاز ئارتى) ماعالى ئاولندا 500 كرەئىيەن حوۋالنىدان كاموتا تۈذلدى. كاموتا مەذەنى حوۋالق ئالب باراساق. 80 ديسەتينە يىرگە سىي، يامبوك هەم باشقا نەمەلەر سەكەن.

ياكى ئېليكتر ئىستانساهى.

نوۋگورد گوبيرناهى بارنىۋو ئاولندا كاپيراتيف ئاقەاهى منەن هالنعان 500 ئات كوسلك ياكى ئېليكتر ئىستانساهى قوروب بۆتتى. ئىستانسا ۋالادى هەم بارووبىچى ئالالارن شولاى ئۆق تيرە ياقتاعى كوسنارلارذى ئېليكتر ياقتنى منەن تەئمين ئيتەسەك.

باشقۇرتۇستان ئېلندە

داوت - قايب ئاۋلى.

[illegible]

كەرەككە بيك قذىنلار هەر بر مەسئەلەنى نى تيكشرب، ئاكلاماعان نەمەلەرن هۆراشب بارگە ترىشب تورالار.

ئاذانلقنى بوتنرو بسونكتىنى ئامىلب 35 كشى 28 نسى ديكەبرذەن ئۆقى باشلاندلار، ئۆقو-ئۆقتو ئەسباپلارى يتنرلك. بلاردى

ئىشلەر ئاراهندا ئاتالاق - بلم.

[illegible]

هاتلق رەزلىي ئلدەگىنە هۆليىنە.

[illegible]

بيوراكراتلار.

[illegible]

ئايىنتەرما كەرەك.

[illegible]

هەم باشقا تۈرلۈك قاعدەلارذى بيرمەى ۋولباشقارماعا حدنام ئالب كيتب، ئانان تاعنلا كىرى ئىتەلەنب كيلەلەر.

مىنداي ئېرك پوشتاليوندارذى ئاينىترعا كەرەك ئېيىن. «كوك-قولاق»

كون زاۋوتى ئاسنلا.

قۆنشاق ۋولسى، قابنكول ئاولندا كم ئاراقتنلدر بر كولاكتڭ كلەت، هارايدارلنان بر كون زاۋوتى هالتب، 19 - 21 نسى يلداردا دەوام ئىيتەلە، نى ئۆسۆندر توقراب قالعايى. حەذر شول زاۋوتنى قابنذان نوذەتب، بر ئيكى كاپيراتيف هەم قونشاق سيلپرومسايوزى كون زاۋوتى ئالار ئېكەن. لەكين زاۋوت مۆديرى ئىينب هاماندا ئالگەرگى مۆدير بولب تۆرعان - كولاكتنى قوينلار. ئاول كشى بيك ئىسە تورعان كشى بولعانلقتان زاۋوتنى تاعىلا ئاياقتان يقعاها يارار ئېينى تيذەر. «هذبەرسى».

بوران قازاهى.

ئارحانگيل ۋولسى، شولوق ئاول يادارلنان قابتشلاى 16 نسى عينوارذا قاتى بوراتعا ئۆسراب بر تيسە گرازذان يالاندا توكب ئولگەندەر. ئە. صولەيمانى.

ۋولس ئاتلقتان يۆذەيىذ.

ئابراي ۋولسنداعى ئۆينرەكباش ئاولى ۋولس مەركەزنەن 30 ساقرم ئالشلعىدا بولب، ئانهذ كرەئىيەندەر، ياتراكتار ئۆسۆن يۆرۆش منەن يارب يۆرو بيك «ئوكيىذ.

ئە، ناواسيل ۋولسى بنذڭ ئاولدان يارى 15 كنە ساقرم بيردە تۆرا، بنذڭ ئۆينرەكباش ئاولن ناواسيل ۋولسنا قالدرو ساراهن كوررگە كەرەك ئېيىن. «ئيشاە».

ۋولباشقارما هالقن قاراى.

قاناى ۋولباشقارماهى مەعاريف ئىشسەرنە بيك هالقن قاراى. مەسئەلەن: مەكتەبتەرذىڭ ئۆقو - ئۆقتو ئەسبابتارنا مۆحتاج ئىيكەنلكەرن بلە تۆرا كاتتون مەعاريف شۆعبەهندە ياتقان مەكتەب ئەسبابتارن واقتندا كيلترب ئۈلەشو ساراهن كورمەنى. ئەلى يارب ئالب قايتقاندار بولساالا «مەكتەبتەرگە بولنمەگەن ئەلى» تيب، بارعان كشلەرذى بوش قايتارالار. ئۆقتوسلارعا ۋالونيالارى واقتندا بيرلمەى. قاييبر ئۆقتوسلار ئيكنسەر ئايعا ۋالونيا ئالعاندارى يوق. ئايتنا بر تاپقر بولا تۆرعان ئۆقتوسلار كانفيرينسيەهنە بارر ئۆسۆن ئالو بيروياعتالا ئەهەميەت بيرگەندەرى يوق. ۋولباشقارمانىڭ مىنداي هالقن قاراشى ئالا - بلم ئىشسەرنىڭ «بل ۋولستا تىيشلى دەرەجەگە قويلولنا ذور قاماسلوق كيلترە. «بلم».

موللا ئاگينت بولعان.

تونعاور ۋولسى، يالسنعل ئاولنىڭ ئيبراهيم سولتانوف ئيكەن كشى ئۆشو كونگە حەتلم موللا هەم دينيە ئازاراتننىڭ مۆشاويرى بولب حذمەت ئىيتب كيلە ئيىنى. شول كشى حەذر موللالقى ئۆذتنە بيلاريت ئاكسيانير ئۆيۆشماهنىڭ تيرى-يارى يدو ئاگينتى بولب ئاحذمەت ئيتە باشلاعان.

كانتون دەومەلندەگى مەسئول ئىشسىلەر بنعا نيسك قارايدار ئيكەن؟ «تونعاتار».

ئىش حاقى واقتندا بيرلمەى.

ئاميان - تانعاور ۋولسى دەومەلسندەگى ئۆقتوسلار 2شەر ئاى ۋالونيا ئالا ئالمى يۆريدەر. بيرلگەن حاقتالا يۆما هاين نى هوملاب بولگەسلەب بيرەلەر. ئە. قاييبر ماكتب ئىستوروژدارنعا ئۆقودار باشلاعانى بيرلم [illegible] ئيبن ئالسا بيرلگەنى يوق.

ئۆقتوسلار يۆما هاين ۋالونيا ئالرعا [illegible] تيب دەرەسەرن قالدرب، حاقتا يامان كيلسب بۆتەلەر. ئۆقتوسلاردى «بل حالدەن [illegible] ساراهن كوررگە كەرەك ئېيىن. [illegible]

پوشتا يۆرۆمەى.

مەقولى ۋولسى، هاماى ئاولندا ينعا [illegible] پوشتا كيلب تۆرعالا. حەذر بۆتونلەى كيلب توقراب قالدى.

حالقنىڭ ئەيتووينە قاراعاندا «بل ئاول [illegible] كيلە تۆرعان پوشتا ئيكنسى بر ئۆرنذار [illegible] يمكامندا ئالماشترلعان.

گەذيتە، حات هەتماق نەمەلەرذى «بل [illegible] وينكە ئاشلاب كيتەدلە. ئالث بولعانلقتان [illegible] ئالب بولماى. شوتنا ئاراب، يوعالب [illegible] «بل ئىش ئاولعا واقتلى مانبوعانىڭ قارا[illegible] بيك يارينلاى. بنذڭ ئاولعالا پوشتا كي[illegible] تۆرهن ئيىنى. «يلنرعا».

ئاقسا بيرهەك برتاكول يادماى.

ئارحانگيلسكى ليسىذ[illegible] قاراولسىنى بەشيرف ئۈرمان قرقوسلارذ[illegible] يسقى هتماق نەمەلەرن تيارتب ئالالا. [illegible] ئويكە يارب يالتا باشنا بيرەر هوم ئاقسا [illegible] بارلقذا ئالنعە تيب قابتالا كيتە. [illegible] بيرەر هوم ئاقسا تولب يالتالارن قايتارب [illegible] ئالار ئۆتنۆنەن برتاكول يادماى. حەذر [illegible] منەن كوبكنە قابدا كيلترب ياتقاى [illegible] ئۆذى هەر واقت ئېيرك يۆرى.

ئيكنسنەن «بل ئىش ۋوحسنيف ئۆرمان [illegible] قرقوسلارذلا كوبەيتە. نى ئۆسۆن تيسە [illegible] ئۆتلەمەذا يارلبر بر هوم بيرمە[illegible] ئۆتاما ئام ئاعاسلى بولام، تيب هيس [illegible] يارب قرقالار.

مىنداي ليسنيكتەرگە برمر [illegible] ئېينى. [illegible]

مايق قاذالماعان.

ئىستەرلى كانتوننىڭ مىركيت، ئۆرشە كيلس كەلسر تابن ۋولسدارى دەومەلندەگى بولنار[illegible] هيسبر مايق قاذالماعان. شوعا كورە «بل يل[illegible] يىلداردا ئاذاشب ئۆلوسلەرذە كوب ئۆسراي[illegible] بنعا ميالدار كيلترە باشلاعانلا بيك كوب [illegible] تابنلرعا مۆمكين. يارنى قش ئۆتكەنگە بيكل[illegible] بولعانعا يانى قاذانماى باتو، تلەشلى ئۆرگە [illegible] بارذلا ئىشكە هالقن قاراعانلقتان كورهەلر [illegible] ئيندى. «ئيشى».

«مەزبورى» يىنالشتاردا هوذ هۆيلەۋ هەم ئانى تكلاوسلار توراهندا.

(ئيبتەش كالينيندڭ XV نسى مەسكەو پارتيا كانفيرينسياهندا «ەاشى).

- ئيبتەشتەر، مين - ئەگەردە بنذە پارتيا ئىسندە ديماكراتيالق بولعا مينك «بل كانفيرينسياعا كيلب تەبر ئدرهە توراهندالا هۆيلەمەى، فقەت تكلاب «ئۆتورعاندالا حاقتم بار تيب ئيتبلەگەيم. (كولدلەر).

ئە ئيبتەش ئۆگلانف ئۆذىلە پارتيا ئىسندە ديماكراتيا كەرەكلك فيكرندە بولا ئۆرۆب ميگە كيلگەندە: سعب برەى نەمە هۆيلەرگە كەرەك ئىي. (كولودەر، ئالقش).

بنذڭ برنسى كيلنشى ئالعاندا مەسئەلەبذ منا شوبدا. (كولودەر).

(ئۆرندان: دۆرۆث، تيب قىسقرالار).

دۆرۆث، شوندالا مين تاعنلا ئيتەم: بنلاى برەوذى «بونقلاب (كولدلەر) هۆيلرگە قوشو - ديماكراتيا توگل ئيندى.

شونەهن هەرەكە، ئيبنەش ئۆگلانف - كانفيرينسياعا كيلوسلاردڭ ئاستراتيينياهن ئەينە بولر. (كولودەر، ئۆذاق ئالقش).

مين، ئيبتەش بومان دان - بونا رين نيسە سەعەت هۆيلدى؟ تيب هوراعم «ئول ئيىتە: بۆتەهن بر بيش سەعەتتەن ئارتق بولماث ئىي.

ئە ئۆگلانف كوبمى هۆيلەدى؟ تيم 2 سەعەتتەن ساقتنا ئارتدەراق ئىي. تيمەك 7 سەعەث، ئە ئالڭ ئۆتنۆنە 2 سەعەتتەر ساعلى ئاذاق هوذى بولر ئىلى.

(ئۆگلانف - بر سەعەت! تيب قىسقرا).

ئە «ئول «بر سەعەتنى. لەكين، هوذن هۆيلەى باشلاعان ئىلى ياعدم نيسك بۆتەر. مين ئۆذنە قاراب ئىيتەم، منا ئىلى مين 3 مينوتقاعنا تيب هوذ ئالعاىم ئارى - بيرى ئيتكەنسە «ئول ئۆس مينوتم ئۆتنە كيتتى.

(سيدوى: موللاهنا قاراى مەحەللەنى!) قالايعنا بولعاسنا 9 سەعەت واقت ئۆتە ئيندى.

مينەن ئالداعنا سعب هۆيلەگەن ئيبتەش بايكوۋا: هەر كمگە ئاكلاشراق ئۆرەۋشتە، بۆرتۈگمەدە قالدرماى ئايتلمەى قالعان بر گنە ئىسنبذدە بولمانى تيب هۆيلەب ئۆتتى. شولاى بولعاس مين نى توراهندا «ۋيلەيم ئيندى تاعى هذ ئۆذلكذاۋك، هوذ هۆيلەوسى «بولو سيفتم منەن مينك نى حالدە قاسعانمدى كورب ترراهنذ.

ئيبتەش پالوەسكى ميكە بر واقث: بر ئۆرندا يينالش بارعاندا رەئيس ئۆرا بيرەلە حالقتا ئاياق ئۆذۆ ئۆرۆرعا قوشا. حالق ئۆرا، ئاعى بر ئاذذان ئۆرعندا، شول واقث يينالشقا كيلگەن ئيپسروكتر: نيشلب ئالاياسك؟ تيب هۆراعاس، رەئيس:

- حالق بۆتلاب كيتماهن تيب ئاينتم، تيب ياواب بيردى، تيب هۆيلەگەنىدى. منا مينده شونڭ هەاق بولودان قورقام ئەلى (كولدلەر).

ئيبتەش سيدوى ئۆذنە تمام ئىشنگەن كوبكە ميگە «ئول بيت بنذە توگل نى. شوندالا مين ئەگەر بيش سەعەت تكلاب ئۆتراهن ئۆرندا بر سەعەتتى يۆقلاب ئالهام ئۆذمدى ذور ينايەت ئىشلەنم تيب ئۆيلامات ئيتم. شوندالا مين ئيبتەش بومانعا باشتوق - ئەگەر حالق بيك «شمب كيتسە مينده شولاى حالقتى ئۆيانقلاى تۆرا تيب ئيتب تويتم (كولەلەر).

منا ئيبتەشتەر، مين مەسئەلەنى شولاى قويار ئيتم: بل بيك ذۆرى بولا باشلانق، بنذڭ ئاراتردارنبذڭ هۆيلەگەن موذذەرنلە ئارتق دۆرۆث. ئارتق ئاشق بولالاردا تكلاوسلاردا بر تۆرلىلە يەنلك قوذعاتماى، قاناشرعا، ئۆرن قالدرماى تۆرعان بولالار. ئە، ئاراترلق سەنعەتى «بل ئيك قتين سەنعەت هەم ياليىن منەن ئىشلەن ئيتە تۆرعان بالشويكەر «بل سەنعەتنى ياتش بلكەن بولرعا تىيشتەر. ئاراترلق سەنعەتنى مەن ئانش بولماهڭ تكلاوسلاردى يۆقلاتورى بر نەمە تۆرماى. بنذەگى «ئون ئاراتوردڭ 9ى تكلاوسلاردى بيك «مبكنە يۆقلاتالار، تيك ئۆندان برلگنە ئىذمى-كوبمى حالقتى «ئىسن يۆقۆعا كيتوذەن هاقلاب ئالب قالا ئالا.

ئاگيتاتور، پراپاگانديست بولعان كشىلەر تكلاوسلاردى يۆقلاتماسلق «بولب سعارعا تىيشتەر. منا برەوذەر - بۆتە نەمەنى ئۆكنەمەندە قالدرماى ئاسق ئيتب هۆيلەب بۆتنىڭ. تكلاوسلارعا ئۆيلارعالا قالمانى ئيندى.نى هەم منا شونداى سعش بولعان ئيكەن «بل سعش دۆرۆث سعش توگل.

تكلاب ئۆتوروسلاردا - ئۆتشۆنب يتمەگەن باتى مەسئەلەر قوذعاتراق بولعاعان هوذ ئيندەى هوذ «ئول؟ ئىمش مين هۆيلەگەندى بۆگۆن تكلاسلار، بۆتەهلە هيذڭ منەن كيلەشب قول قوينلاردا. ئيرتەگە «ئوتوستلار-شولاى هوذ بولامنى؟ ئاگيتاتردڭ هوذى تكلاوسلاردى يەتلدررلك، ئالاردا ئۆتشۆنب يتمەگەن مكلەگەن باتى مەسئەلەر «توودررلق بولرعا تىيش.

مين، منا مىنداى مەسئەلەلر بار ئەلىهەم ئۆشى كانفيرينسيالا بولدى، تيب ئۆيلايم.

منا ئيبتەش بوحارين يەكى ئۆگلانف قوذعاتقان مەسئەلەلەرذى ئالايق - ئالار ئۆگلانى ئۆذلگنە حل ئيتب بۆتۆرە ئالماعان ئاعى ئەلە نيسە مەسئەلە قوذعاتا ئالالار. «ئول مەسئەلەنى فقەت قوذعاتقاندا ئانى حل ئيتەرگە كەرەك.

منا بنذڭ ئارابذدا - عومرندە برگنە تابقر حالق ئالاردا داكلات ياهاماعان، قابهى ساقتاردا حالقتى يۆقلاتماعان برگنە كشىلەر بۆتقنر. حالبۆكى «بل بنذڭ ئيك قورقنسلى گۆناهبذ. هذ نيسك ئۆيلابهند، ئۆشۆ مەسكەو زاۋوت، فابريكتارندا ئىشلەگەن پرا-ليتارذار برذە عادى ئابيۋاتلسكى «تورموش منەن تۆرۆرعا تلەمەى، تيب ئۆيلايهذمنى؟

ئە، ئابيۋاتلسكى «تورموش نەمە «ئول؟

«ئول - مەزبورى ئىش، فارمالنى سابرانيالار ئارتنان ئەذترەك يۆرو. ئە، سابرانياعا كيلگەن ئيكەنيك ئانان ئىسقا سعب كيتو، ئارتر ئۆشاماعان ئيكەن هذعرو - تيكەن هوذ (كولەلەر). هوك قالاى؟ ئاراتر ئۆشاى ئيكەن برەى نەمە قسقرو وە باشقالار. منا شول ئابيۋاتللى ئيندى.

هذذكسە نيسك؟ منا «ئوشوندای حەلدى بۆتۆررگە يوق ئيتب، ئيتب تاشلارعا كەرەكمى؟

(سيدوى: كەرەكمى؟) ئىش منا شوندالا. بذ، ئابيۋاتللق تيكەستە - كوبەيتش ئۆواق هەم ئۆرتا بورژوالار، هەم ئالارذاعى بوعارى قاتلاو ئىشسلەر ئاراهندا بولا تۆرعان ئۆواق بورژوالار ئابيۋاتللنكن بوش فيكرذەرن ئۆيلايىذ. بنذەگى ئىشسى سينق ئاندای بوش فيكرذەر منەن يۆرۆشلانماعان ئەلى. بل ماتدى ياقتان ئالارعا قاراعاندا ناسار يەشەيىذ.

ئيحتيمال مينده عوامدا هاتهذمندر، لەكين، منا مين شونى ئيتەم: مين - بنذە مەزبورى، پارتيا سابرانيالارى بيك كوب بولا. ساقتا ئاكتيۋلق كورهەتكەن عادى ئىشسلەر ئاذناعا 7-8 سابرانياعا بارماى قالا ئالماى، تيب زارلانذاردى يانتاق ئيشتكەنم بار. ئيحتيمال ئالاى ئۆق توگلدر.

لەكين، هذ شوعا ياواب بيرلگذ: ئەگەر برەو ئاذناهنا 7-8 يينالشتا قاتناشا تۆرعان بولها - «ئول ئاكا فارمالنى عنا قاراماياقمنى؟

برەو ئۆذنڭ تۆرى زيهنن، تۆرى يۆرەگن هاقلايم. قۆرى مەذلستە بولوسنعاه بولمايم تيهە مۆتلاقا «بل يينالشتارذڭ 80% ن قتقارعا تىيش، «بل بيك ئالىق نەرهە.

مين بلاى ئىشلەنم: قايهبر ئۆرنسداردا ئۆلترشتار بولا، لەكين مين ئاندا سعب هۆيلەرگە تيشلى تابمايمن، فقەت شوندا سعب هۆيلەگەن كشلەنڭ ئاتنارينسلنا قاراب قول كوتەررگەگنە مەزبور بولاسعمدى بلەم ئيكەن، مين «ئول بيلشقا بارمايم، بەلكى ئۆذم سعب هۆيلەرذەى بيلش ئۆسۆن كوس بيب ئۆينە قالام.

كوب ئىش يۆكمەتنلو توراهنداعى زارذار مينڭ رەسمى ئۆرموشتە ئالعان مەعلوماتتارم توگل. هذگە شونى ئيتررگە كەرەك - مين رەسمى هذقفا بيك هاق قاعنلام.

سۆنكى «ئول ميگە يۆذى (фаосдв)هى منەن ئۆرا. ئە هذ، نيندەيگنە ئاسار بر ئۆيبنگدە يۆذلەن قاراعذ «ئول هذگە ئىستنە قاراعاندا ماتوروراق كورلنر. شوعا كورە هەر واقت ئانڭ ئىسن تيكشرب قارارعا كەرەك.

منا «بل كوب ئىش يۆكمەتنلو توراهنداعى مەعلوماتتارذى مين ئاتا شول ئىسكە كرب «سۆنسوتو ئارقاهنداعنا ئالا ئالدم. شونى ئەيتررگە كەرەك-منا مىنداى تۆبسۆنب ئالنعان نەرهەلەر قاسان «ئىسن بۆرەكتەن سقفان نەرهەلەر بولالار.

منا شولارذڭ بۆتەهنەن يەموماق ئيتب مين ئيبتەشتەرنذى مىنداى ئاور يۆكتەن بوشاترعا كەرەك. سۆنكى-كشى ئارگانيزماهى ئالاى ئاذناعا 7 - 8 بيلش كوتەررلك نى توگل، تيم.

پاليتگراماتا ئۆقتو.

حەذر مين، ئۆذبنذڭ پاليتگراماتا ئۆيرەنوتيذ مەسئەلەنە توقرايم. پاليتگراماتا - ئيك قنئهنب بيرلب تكلاى تۆرعان بر ئىش بولرعا تىيش.

بر واقتنا بذ مولوتف منەن بۆرۆرگە دۆرۆثى بر ئىش ئارتنان سقتق، سۆنكى بنذگە ئالاى بوشقا يۆرۆرگە يارماى (كولەلەر) هەم ئەلنگى مەسئەلە توراهندا فيكر ئالشا باشلانق. مين ئاينم: بذ ئاعرى پاليتگراموتانى بيك كوكلهذ بر نەرهەگە ئەيلەندرب ئاشلانق بولرعا كەرەك، ئۆينده پاليتگراماتا بيك قذقلن نەرهە بولرعا تىيش ئيىنى. پاليتگراماتا ئۆقتوسلارن هاى ، ئۆرت تلندە هۆيلەوسلەرذە نگنە هايلارعا كرەك. هەر حەلدە روكاۋادينلەر كيتاب تلى منەن هۆيلەوسلەر بولرعا تىيش توگل. كيتابسا هۆيلايم تيب كشنى بۆذووى بيك ئانهان ئانداى واقتنا روكاۋادينل ئيك ئالك هەرەكە موذذەر قنترعاه ئيكنسى - تەحقيرانا كوبهو موذذەرلە قانشترعا، ئۆسۆنسى - ئەللە نىيتە بر (пафос) قنب كيتكەن ساقتا ئيهنلك ئۆرعان هوذذەرذە قاتناشترب يەمرگىلورگە كەرەك. بنذڭ ئۆسۆن بيك تالانتلى بولرعا تىيش يوقها هذ بيك تيذ تكلاوسلاردى ياقنب يۆتلارهنعذ.

بذ، ئەللە نيندەى فارمالنى حيسابتلار كيلترب سعاردق - ئالار كيتابنا قاراب ئەذرلەنب كنە كيلەلەرذە شولارذى يادلارعا تونالار، حالبۆكى، پاليتگراماتانى هيس كيتاب بويننسا عنا ئۆقترعا يارماى. ليكتر بولعان كشى 10-15 كيتاب ئۆقب سعارعالا. ئۆقوسلار ئالدندا شونى ئۆذ تلى منەن هۆيلەب بيررگە هەم ئۆذن كومەك تكلاوسلاردڭ بولهى ئۆرۆشندەگنە ئۆنارعا تىيش، «ئول ساعندا عالنق يۆقلاماث ئيىنى، تيم.

شول ئۆرموشتە ئيكەو ئارا هۆيلەشكەن هوكندا باشتا مولوتف: ئىستابنا بذگە «بل پاليتگراماتانى مەزبورى دەرس ئيتب تاشلارعا واقت توگل ميكەن؟ نيندى لە هوكتان يوق. ئيبرتەرەك تر ئەلى، تيب قويندى.

مينده شولاى - حەذرگە بنذڭ ئارتنار ئىشنە ئانى توقراتوعا ئيبرتەرەك ئەلى تيب ئۆيلايم. لەكين، شول واقتقا ئەذرلەنۆگە تىيشبذ.

پارتيا كەميتەتنەرى حەذرذەنۆك پاليتگرا[illegible] منا ئۆقتوعا - فقەت ئاندا نى نەرهە ئۆقتنلا تيبكنە توگل بەلكى، نيسك ئۆقتنلا ئۆرموشندە لە قارارعا بيك تىيشتەر.

مين هذگە بيك تۆيلى ئۆلۆتتار هۆيلى ئالر ئيتم لەكين، مين ئانى كوكلهذ ئيتب

Государств. Баш. Центр. Публичн. Библиотека

بۇتە دۇنيا پرالپتارلارى برلەشنگز.

باشقۇرتۇستان

„БАШКРТСТАН“

Орган: Башобкома В К П(б) и Ц И К-а АБС. Р.

ۋ. ك. پ. (ب) نلك باشقۇرتۇستان ئۇلكە كاميتەتى هەم باشقۇرتۇستان مەركەز باشقارما كاميتەتى گەزيتەهى.

ئعلان حاقى.
پيتيت بولىعا ئۇذاقتى بيتتە 30 تين برنسى هەم ئۇرتا بيتتەردە 60 تين سيت ئالا ئعلاندارى 100 % آرتق.
ئيدارانك تيليفون نومرى 283.

گەزيتەنك حاقى.
«باشقۇرتۇستان»

برايعا	30 تين
3 ايعا	90
يارتى يلعا	1•70
بريلعا	3•50

ئيدارا هەم كانتورانك ئادريسى،
Уфа, ул. Зенцова №26
„Башкртстан“

№ 10 | 25 عينوار، سيشەمبى. | 1927 - يل

يەشمەن ئشسى، كرەشتيەن برلگى!

،بل نومرذا:
سيت ئيل هەم سەويتتەر سايوزندا.
مەقالەلەر: بذ، ئۇتەرگە تيش. هايلاو كامپانياهندا ،بل مەسئەلەلەردى دۇرۇث ئاڭلارعا كەرەك. مۇتسلك حوۋالنعن ئيتەب مەنەن بۇرتوكەرەك. مەعاريف بولندا 24 يللق حذمەت.
فيليەتون: «تورە». مەۋبورى بينالشنارذا موذ هۆيلەو هەم ئانى تگللوسىلار توراهندا. ۋولباشقارمالار باتراكتار حەللنە ئيعتيبار ئيتهندەر.
قذل ئارميا. حەبەرسىلەر مۇبۇشى. ياڭى سيقان كيتابتار. كيناتبرەمندە. مۇراوذارعا ياوابتار وە باشقالار.

بذ ئۇتەرگە تييش.

سەويتتەر حۇكومەتى ئشسى، كرەشتيەندەك تۇرمۇشن ياقشرتو، ئاڭن كوتەرو بولندا ماناب بۇلۇرگتۇن سارالار كورو ئۇشۇندە بەشەۋ.

،بل فاكت بذذلۇ كۇندەلك تۇرمۇشبذذا مينوت هابن كودگه بەرئاب تۇرا. تيك مثنى سەويتتەر حۇكومەتن كوره ئالماعان، قارا ئۇويلى كشلەرگنده كبرى قامترعا ئۇويلابذار.

لەكين ئاندای لەرذاوذارحاقيقت ئالدندا سوبكنه بولب قالالار. سەويتتەر حۇكومەتى كۇندەن كۇن نعى، ئۇشە بارا. شونك مەنەن برگه بالپى نلك تۇرمۇشلا كوتەرلە، ئاڭلا ئارتا بارا.

بذ مثنى مكلەگەن فاكتتار مەنەن ئيثبات ئيتە ئالابذ.

بذ مندا شوئنعنا ئيتكه تۇشرب ئۇتەيك:

مثنان ئۇس يل ئلككنه مانى مككدەله ،تولماعان «باشقۇرتۇستان» گەزيتەهى، حەذر مككندە توگل، مكلەرگه بارب يتتى. ماما ،بل؛ حالقبذذلۇ تۇرمۇشى نعئعان، ئاڭ بلمى كوتەرلگەنى كورهەته. گەزيتەبذ هان باعتنانعنا توگل، سيفات (كاچستو) باعتنان ئۇشە. ،بل ئاكتنلا برەوذە كبرىقاعا ئالمات تيب ئۇيلايبذ.

مۇنكى حەذرگى كۇندە بذذلۇ ئالدلبذذا مثنى ئۇرئالراق حەبەرسىلەر، يادوسىلار ئارمياهى تۇرا. ،بل ئارميابذذا كۇندەن - كۇن هەر باتنان ئيشەيو، ئۇشو ئۇشۇندە.

مندا شوئنلا ئيتب كيتەرگه كەرەك: حەذرگى كۇندە گەزيتەبذذلۇ حەبەرسىلەرى، يادوسىلارئعنا توگل، ئانى ئۇتوسىلاربذذا سيفات باعتنان كوتەرلەلەر. ئالار، ئيداراعا گەزيتە ئۇتنعاس مين حوۋالق قۇررعا ئۇيرەنلم.

[illegible]

دۇرۇث گەزيتەبذذلۇ مانى، مثنان بر - ئيكى يلداعى حەلكه قاراعاندا ياقشوق كونەرلدى، لەكين بلعا نلەكنى ئۇتەب يتكرە ئالماى. ئانك هانن تاعنلا ئارتترا تۇشەرگه، حالقبذ ئاراهنا تاعنلا كوبرەك تاراتو سارامن كوررگه كەرەك. سەويتتەر حۇكومەتنده سنعا تۇرعان گەزيتە، ذورنالدار، باتشا زاماننداعنسا هانلق نەمە توگلدەر، حەذرگى گەزيتە، ذورنالدار حالقنك تۇرمۇشن ياقشرتو، مەدەنيلەشترو بولندا كۇندەلك هاباتتارعنا.

ئەگەرذە، حەذرگى گەزيتەلەر هانلق بولب، ئانان فايذا ئيتو بولى تۇتۇلها، «باشقۇرتۇستان» گەزيتەهنلك ئارقى ئايعا 30 تين بولماى، بەلكى بر نيسە 30 تيندەر بولعان بولر ئيدى.

ئانا شول هانلق بولماعان ئۇشۇندە گەزيتە بذذلۇ ئايلق حاقى 30 تينگنه، بەعنى ئۇذ حاقنان ئەلله نيسە تابقر كەم بيلدەلەنگەن.

مندا مثنك زاارن حۇكومەت كۇندەره ئيكەن تيب ئاڭلارعا كەرەك. شونك ئۇشۇندە ئيادەك باذقا كەرەك - ياراعندا قايعرتو ئۇشنونده ئشلەگەن حۇكومەتكه ئاورلق كيترمەث ئۇشۇن گەزيتەنك هانن ئارتترودى بورس ئيثتب ئالرعا كەرەك.

مندا حەذر سەويتتەرگه ياكنان هايلاو ئشەرى بارا، ،بل واقتتا هەر بيرذه حالقنك برگه بيلو، حيساب ئالشو مەلى، ئۇشى مەلدە بنعا ماقلى گەزيتە ئۇنۇماعان كشەلەرگه گەزيتەنك ئەهەمييەتن ئاڭلاتو، ئانى تاراتو سارالارن كوررگه كەرەك. بيگرەكتە ،بل بولدا تيتشلى حذمەت كورهەتوذى ئاولدارداعى [illegible]

بذ ئۇتنك، ئۇتەبذ ئۇتەرگه تيش!

فرانسيا - رومينيا دوگوۋرى.

گيرمانيالا ياڭى حكومەت تۇذو مەسئەلەهى. لاتۋيالا فاشيستار حەرەكەتى. ياپونيا-س-س-س-ر مۇناسەبەتى نق. پولشەلە قولعا ئالودار. قتاى واقيعەلەرى.

ياپونيا - س س س ر مۇناسەبەتى نق.

19 نسى عينواردا ياپونيانك باشقالاهى توكيودا ياپونيا پارلامينتى سيسيەهى ئاسلدى.

تەبربك هوذى مەنەن سقفان باش مينيستر ۋاكاتسوكى س س س ر- ياپونيا ئاراهندا مۇناسەبەتنك ياقشرا باروون، س س س ر- ذاعى ياپونيا- نيفت كانسيسسياهنك نارمالنى ئۇتۇون، بالق تۇتو توراهندا مۇيلەشودك ،ئۇكشاى باروون هۆيلەنى.

نشقى ئشتەر مينيسترى شيديحارا ئيكين دوگوۋرلنان بيرلى س س س ر مەنەن مۇناسەبەت ياقشرعاندان- ياقشرا باروون هۆيلەنى.

ئۇول ئەيتتە: س س س ر حكومەتى كەرەك هوعش باعتنان، كەرەك سەياسى باقتان بولهن هيسبر ئيكنسى دەولەتكه مۇزوم ئيتو سەياسەتى تۇتماى، شوعا كوره س س س ر ياپونيا ئاراهندا بر تۇرلنله تالاش بولرعا مۇمكين توگل.

بثنى مين: تايهبر پيسسيمبستاردك تۇبنذ حەبەرذەرگه بيرذلب ياپونيا مەنەن س س س ر دلۇ كيلەسەگى توراهندا ئيكنلنو فيكرذەرندە بولوذارنا قاراب، ئالاى كوكلهذلەنرگه ،تورن بوقلنعن بلدرو ئۇشۇن ئيتەم، تيتى.

[illegible]

هيندۇستان هەم س س س ر.

[illegible]

بذ، ئەنگلەن ئەفدندەلەرذلۇ نى ئۇيترگه تلەگەندەرن بلەبذ. تيك، بذ ئالارعا ئۇذذەرلنەله كوذ حالب قاراهالار ئارتق بولماث ئيئى تيب ئۇيلايبذ.

هيمايەسنيذ قتاىذلۇ ۋەنسەن قالاعن ئيكى

پولشەلە قولعا ئالودار.

15 نسى عينواردان بيرلى بۇتە پولشەلە كوبلەب قولعا ئالودار بارا. ۋيلنا مەنەن نوۋگوردنا بر كۇن ئشندەگه 200 كشى قولعا ئالعان.

بلاردلۇ سەبەبن پولشە ئاگينتسنۋاهى باشندا سديم ئاعزالارندان بر نيسە كشى تۇرعان حكومەتكه قارشى پارتيالار سبث مەمەلەكەتەرلندن ئاقسا ئالب، پولشە حكومەتننه قارشى قونقو تاراتورعا شولايتب، مەملەكەتنه بۇلا سماررعا تلەيذەر، تيب كورهەتە. قولعا ئالنوسىلار ئشندە: ئشسن مانبوعانننك بولباشسىهى دسترووۋسكى، بر واث پولشە سەياسى مەحبوسىەرلنك حەلن بللشە كيلگەن ئەنگلسەن وەكيلەرن ئيەرتب يۇرنوسى ليپسكى، وارشاوداعى بيزاۋيسيى كرەشتيەن [illegible]

سەعەث بويى توبقا ،تۇتۇب 500 ذەن ئارتق كشى ئولترگەن، 1000 لەب كشى يارالاعان، 2000 دەن ئارتق يۇرث يمرگەن، شولايتب 10 مك دوللاردان ئارتق زيان ياهاعان كشلەر شول مەعريف‌نلى ئەنكلسەندەر توگلمى؟

ئەگەر، ترونسكى ئسنابتا ئەنكلسەن گەزيتەنى يادعاسا كشى بولعاندالا، ،بل بذذلۇ ئەنكلسەن ئەفندىلەرنك ئشلەگەن زۇلۇمعا ساعشتررلق توگل.

[illegible]

بيلاروستار گراماداهى يۇرتى ميسەتلەندى.

[illegible]

(ئۇۋۇشما)هنك يەشرن ئۇيۇشما ئيتب ئيعلان ئيتلوون حەبەر ئيتە. شول ئايقان مەنەن ۋيلعالاعى بيلاروس گراماداهى يۇرنى هەم «كيسيبذ» كه ئيكەن ئشسنلەر نەشريەنى يۇرتندا تنتو بولب، ميسەتلەنندىلەر.

ليتۋالا پولشەگه ئيەرمەكسى بولا.

بر ئيستونيا گەزيتەهى ۋارشاودان ئالب توبەندەگى حەبەرذى بيرە: رەسمى ئۇرەوشتە پالعانعا سمارتلوذارعا قاراماثتان، تيذ ئارالا ليتۋا مەنەن پولشە ئاراهندا هۆيلەشودەر باشلاناق. ليتۋا حكومەتى پولشەنك ساۋيتتار سايوزنا قارشى بالتيق بويى حكومەتتەرنك برلكن تۇذو ئشندە ريزالق بيرگەن.

ليتۋالا قولعا ئالودار.

15 نسى عينواردا تۇننە- ليتۋالاعى تاوناس ۋالەه تيگەن فاشيستار گەزيتەهنك مۇحەررىرى هەم كلەيميتس تيگەن برەو قولعا ئالنب كوۋناعا ئۇذاتلدلار.

بنلار- قۇراللى باش كوتەرو ئۇشۇن ئەذرلك كورودە، ئولتروذەر ئۇيۇشتروذا هەم حكومەتكه قارشى حنيانات ئيتوذە عيبلەنەلەر.

گەزيتەلەر- قولعا ئالنوسىلاردى تنو واقتتا عيبلەرلك ماتيريالدار تابلدى، تيب يادلار.

حالقسىلارهەم ئاولسىلار گەزيتەهى ،بل توراهى باش مەقالەهندە: ،بل فاشيستار نيمس مانارحيستارلنك ئاگينتى بولب ئشلەيذەر، گەزيتەلەرلەله ئالار ئاقساهنا سمارتلا. مانارحيستارذلۇ ياردامى مەنەن ميمل قالاهنداعى حالقتار باش كوتەرب، ميمل ئۇلكەهنك ليتۋانان ئايرلوذارنا سەبەب بولوذارى مۇمكين، تيب يادا.

فرانسيا-رومينيا دوگوۋرى.

«يومانيتا» گەزيتەهنك حەبەرنە كوره فرانسيا هەم رومينيا حكومەتتەرى ئۇذ ئارا دوگوۋر تۇذۇگەنەر. دوگوۋر مەنەن بر واقتتا يەشرن ۋاياننى كيلشوگەله قول قويعاندار.

ۋينكبريە گەزيتەلەرى ،بل دوگوۋر توراهندا ياذب؛ موذ ئاداعندا دوگوۋر مەنەن برگه قول قويلعان پرتاكولعا توقراب:

بيسارابياعا حوذا بولعان رومينيا نيشاعب س س س رعا مۇزوم ئيتوگه ئريزالق بيردى ئيكەن، تيكەن مۇراو قويالار. هەم ،بل دوگوۋر ئۇبنده بۇتونندى ئيكنسى ئۇئلى حاراكتيردا بولها كەرەك، تيلەر.

رومينيا هوعش كۇسن ئارتترا.

رومينيانك 1927 نسى يل ئۇشۇن تۇذۇگەن هوعش بودجەنى ئلككى 5000 ميليون هومدان 6900 ميليون هومعا مندرلدى.

،بل ئارتترلعان ئاقسالار حالداتتاردى تەربيەلەوگه، هوعش ماتيريالدارى ماتب ئالوعا، عەسكەر كۇسى، فلوت هەم هاوا بولدارى ئۇشۇن تۇتۇلاساق.

رومينيا ئيتاليادان نەمەلەر ياهاتا.

ئيتاليا سەناعەت ئەيلەنەلەرى مەعلوماتننا كوره رومينيا 1926 نسى يل ئۇشۇن ئيتالياعا 118 ميليون ليرالق هەم ئۇذاق مۇددەت كريديت مەنەن 400 ميليون ليرالق زاكاز بيرگەن.

،بل ئاقسالارعا ئيتاليا - 2 ميفانوس، بر كرەيسر، 2 هو ئانتى كەيمەى، 3000 ئاور پولەميوت، 50 مك ۋينتوفكا، 20 ميليون پاترون وە باشقا نەرهەلەر ياهاب بيرەسەك.

قتاى حەللەرى.

هوعش كۇنۇلە.

مانبوعات حەبەرنە كوره، ئۇپەيفوگە دۇشمان ئارافتار حينان ئۇلكەهنك كۇنباق ئۇلوشنده بيك قنو ئالعا بارالار.

شول ئايقان مەنەن موكدين عەسكەرذەرنە حينان ئۇلكەهنه مۇزوم ئيتەرگه بۇيرۇق بيرلگەن، 2 بريگادا موكدين عەسكەرى حينانعا بارب يتتنلەر.

ئاميريكاندار تەنگلەنەر مەنەن بر تاباندان.

«دەيلى تيليگراف» يادا: قتايداعى ئاميريكا كونسلى هەم قتايعا يبەرلگەن ئاميريكا ديگكز عەسكەرذەرى قتايدا ئەنگلسەنەر مەنەن بر تۇبەن حەرەكەت ئيتوگه بۇيرۇق ئالدىلارتى.

شانحايدا زاباستوفكا.

باينا ق هۆيلەشكەننك موكندا كيلشە ئالماعاس شانحاينك ميث ئيل كۆارتالنداعى ترامۋاى ئشسىلەرى زاباستوفكا ئيعلان ئيتتلەر. زاباستوفكاسىلار باينا ق ئيقتيسادى تالابتار قويالار.

هايلاو كامپانياهندا ،بل مەسئەلەلەردى دۇرۇث ئاڭلارعا كەرەك.

[illegible]

ئشسى - كرەشتيەن حكومەتننه يات ئيليمينتتار، تلاهەلەر نيندەى يولدار مەنەن بولماهن سەويت، يەمەعەت حاتتا پارتيا ئشنەله ئۇذذەرنك بۇعۇنئلارن ياهارعا ئندىلالار. ئالاردك ،بل حەرەكەتتەرى كاپيراتسييە هەم سەويتتەرگه هايلاو كامپانياهندا بيگرەكتە يەنلەب كيتە. ،بل واقتتا ئالار (كولاك قوشتان، موللا-مەزينذەر) ئۇذذەرنك قولدارنان كيلگەن بارلق سارالارذى كورەلەر، مەسيتتەر، حوسوسى ئولترشتار يۇتەهنلە هايلاوعا ئەذرلك. ئۇذذەرى تلەگەن كشنى ئۇتكەرو بولندا كەگشوذەن عيبارات بولب كيتە.

ئالار، هايلاو ديماكراتييا ئيولن ،تۇتو، ئيكەن موذذەن سەويتكه تلاهە كمدى هايلارعا بولا، تيب ئاڭلابذاردا. شونك بوينسا ئۇذذەرنك ئاكنيۇلقتارن كۇسەيترگه ئۇيلايذار.

ئۇتكەن يلعى هايلاودا قايهى بر ئورنداردا ،بل مەسئەلەلە حاتتا پارتيا ئاعزالارلا سياسەتتى ياڭلش ئاڭلاب، هايلاودان سيتتە قالعانلار. شولقتان كولاك-قوشتان بۇعۇنتنهى مەنەن، ئيركهذەن كيسەگنه موللالعن، مەزينلكن تاشلاوسىلار سەويت ئاعزاهى بولب هايلانعالار.

ئانانوك كوب بيرذە مۇذووەلليلەرذلۇ هايلاوعا قاتناشو مەنەن قاتناشماوذارى توراهندا دۇرۇث ئاڭلامايذار. شول سەبەبلى ئالاردلا دين حذمەتسىلەرى مەنەن بر ئرەتتەن تاوشتان مەحروم ئيتەلەر. يە بولماها، كيرلهنسە ئالاردى ئشانلى كشى هاناب سەويت ئاعزالعنا هايلايذار. قايهبر ئورنداردا مەسئەلە دۇرۇث ئاڭلاشلهالا، سەويتكه دۇشمان كولاك-قوشتانداردلۇ بۇعۇنئلى كۇسەيب كيتب هايلانالار.

شونك ئۇشۇن ،بل مەسئەلەلەردى هيسبتە بوتارعا يارماى. سەويت حۇكومەتننه دين حۇكومەتتەن ئايرم بولعانعا كوره، گرازداندار بارى دين تۇنقاندارى ئۇسۇنكنه حقوقتان مەحروم ئيتلمەيذەر. شونك مەنەن برگه هايلانرعا تلەگەن هەر بر حقوقلى كشنلە هايلارعا كەرەك تيب ئاڭلارعا يارماى. سەويتتەرگه ساماگونشيكتار، راستراتشيكتار، كولاكتار، قوشتانداردى نيسك هايلاماهاق، ئالار قورابنا بيبوسى مۇتەووەلليذەرذلە، شولايوق هايلارعا يارماى. يينەمەه هايلاوسى حالقنك ئالار مۇذنه ئيەرب كيتووئەن‌دە هاق بولرعا، ئالار شۇيفانتنا ييمەرمەو سارالارن ئالدان كوررگه كەرەك.

مۇتەووەللى هايلاب ئاولعا فايدالنى ئش كۇنب بولماى، ،ئول بارى بايذار فايذاهنعنا كۇذەتەسەك.

سەويت يبلشندا هۆيلەنگەن مۇذذەرذى مەسكه، موللالارعا تاشبقنا تۇراساق. مەثەلەن: شيشمە ۋولسى كلەش ئاول سەويت سيكريتارى، مەحەللە كەميتەتندەلە مۇتەووەللى سيكريتار بولب ئشلەى. شونك ئۇسۇن ،ئول، ئۇذى كرەشتيەن بالالارن دين مەنەن ئاعولاب يانقان موللا بالاعى «يەمەعەت ئشسنك بالامى» تيب ياذو بيرگەندە ئاول حوۋالنعى مەكتەبنه ئوقرعا ئيندرگەن، منلك كوۋك ميثالدار ئاولداردا بيك كوب ئۇسۇراى.

شول سەبەبلى ،بل مەسئەلەلەرگه نق ئيعتيبار ئيتەرگه، هايلاودا ديماكراتييه مەسئەلەهن دۇرۇث ئاڭلاب هايلاو يبلشتارى پارتيا بولباشسىلعندا ئۇتەرگه ئتيش. توبەن سەويت ئاپاراتتارى شول واقتتاعا دۇشمان ئيليمينتتار بۇعۇنئهندان ئاذا بولاساقتار.

ئيتاليا قتايعا قاراشن ئۇذگەرتە.

ئيتاليانك باش قالاهى «ريم» گه، ئانگليا ماليە مينيسترى چيرچيلل كيلگەندە قتاى توراهندا قايل ئيكنسن ئۇرلى يادا باشلانلالار.

ئيتاليا گەزيتەلەرى: قتاى واقيعەلەرى حەذر قورقنسلى تۇنكه ئيندىلەر، شوعا كوره سيث مەملەكەتتەر قتاى ئشتەرلنە قاتناشماى قالا ئالماتتار، تيب يادالار.

بيلگيە حكومەتننك تعنزيندەگى كانسيسسيامن قتاى قولنا تابشرى فاشيستار مانبوعاتن قتاى توراهندا قاتراق سارالار كوررگه كەرەك، تيگەن فيكردى ئاراتوعا سەبەب بولدى.

ۋولس باشقارمالارى باتراكتار حەللنە نعراق ئيعتيبار ئيتهندەر.

ئورنداردا ئى كيلشترو كەميسييەلەرنك ئشتەرى توراهندا.

ۋولس باشقارمالارنك باينانعى باتراكتاردلۇ مەنفەعەتتەرن ياقلاو ئشنە ئاذ ئيعتيبار ئيتەلەر، ،تۇشۇ واقتقا تيكام باينانقا ۋولس باشقارمالارى كيلشترو كەميسييەلەرنە ياردام ئيتشمەگەندەر، كيرلهنسە ،بل ئشنى ئاول حوۋالنعى هەم ئۇرمان ئشسىلەرى سايوزنك ئۇشنونه ئاوذاربقنا تۇرعاندار. ۋولس باشقارمالارنك ،بل ئشكه ئارتق ئەهەمييەت بيرمەوذەرن توبەندەگى ميثالدار كورهەتە كەرەك:

- ۋولس باشقارماهنك ئاپپاراتى ئشنان بوينسا، ۋولس كيلشترو كەميسييەهنك ئشن ئالب بارا ئالرلق توگل، ئە ئاول حوۋالنعى هەم ئۇرمان ئشسىلەرى سايوزى ۋولكەمنك ئشن ئۇذ، ،ئول، كيلشترو كەميسييەهنك ئشن ،تولئەن مەنەن ئالب بارا ئالا. نى ئاشقادار ۋولباشقارماهى رەئيسى.

،بل ئشنى بۇتونلەى ئاڭلاماوذان كيلە.

سايوز ،بل ئشنه بر ياق مەنەن قذنهلدا. ئۇئالا كيلشترو كەميسييەهنك ئشنه كرلشە هەم ماتوب ئالالا ياللاوسىنى حۇكوم ئيتە. منان ئيندى سايوزعا تلەتمەگەن قاراش تووا.

فيودر ۋولباشقارماهى رەئيسى ئەيتە:

كيلشترو كەميسييەهنه دائيمى رەئيس بيلدەلنمەنى. كەميسييەنك هەر بر ئولترشنا، نيزاعتاردى تيكشرو تەرتيبى توراهنداعى ئينستروكسيەنى بلمەهەله ۋولباشقارمانك ئشنەن بوشراق برئاعزاهى يلبەرلب ،تۇرۋلدى. كيلشترو كەميسييەهنك قارارذارى مەنەن باتراك هەم كنتوسىلەرذلۇ مەنفەعەتتەرن بۇذوداردا شونان كيلە، نى.

كيلشترو كەميسييەهنك دائيمى رەئيسى بولماو ئارقامندا نيزاعتاردى تيكشرو ئشننه نى ئەهەمييەث بيرلمەوى، كوب واقتتا باتراكنك زاكوندان سنعب ئۇذننه زارار ياهاب بولهالا ياللاوسى مەنەن كيلشووئنه سەبەب بولا.

- ئشنى قاراعان واقتتا ئيكى ياقتا ئۇذ ئارا كيلشتنلەر، ،شول سەبەبلى پرتاكولدا ئۇذذۇمەنى، فقەت كيلشوذەرى توراهندا قولتامعالارى ئالندىلا ئش شونك مەنەن توقرالدى، تى بوراناو ۋولباشقارما رەئيسنك ئورنباشارى.

نيسك كيلشكەندەر؟ ،مثنى برەوذە تيكشروسى بولماعان. ئۇذذنه ئۇكايللراق بولها ياللاوسى ئەلبينتە كيلشو ياعن قاراى. ئە، باتراك ئۇكايذ حەلدە قالا.

مثاى واقتتاردا ئالاردلۇ كيلشوذەرى نقلاب تيكشرلب، راسچوت دۇرۇث بيرلگەنمى، بوقمى ئيكەن تيكشرو مۇمكين بولهن ئۇشۇن پرتاكولدا راسچوت بيرو شارتتارى كورهەتلرگه تلش ئيدى.

ئانان هولك بەگەندش ئابوكان ۋولس كيلشترو كەميسييەهى، ياللاوسىنك: «مين ئۇذمده ئشلەگەن باتراچكاعا نيشلى ئش حاقى تولەنم ئيندى» تيب تل منەنگنه ئەيتووئنه ئشەنب، ئشنى بۇتۇررگه بولعان. (،مثنى ۋولس كيلشترو كەميسييەهنك 1 نسى نويابر پرتاكولنى كورهەتە). لەكين سايوز وەكيلنك ئاذاقتان ئيتننه تۇشوب قالب، ،ئول پرتاكولدك كوبيەهن باتراچكانك راسچوت ئالو، ئالماون تيكشرتو ئۇسۇن باتراچكا تۇرعان ئورنداعى ئاول حوۋالنعى هەم ئۇرمان ئشسىلەرى سايوزنا يبەرگەن.

مندا بۇتونلەى ئيكنسى تۇرلى ئشلەب، ياللاوسىنك «تولەنم» تيب قۇرى تل مەنەنگنه ئەيتوونه ئشەنمەيبنسە، تولەوى تۇراهنداكومينت هۇرارعالا شونان هولكعنا ئشتى حەل ئيتەرگه، ئەگەرذە ياللاوسى تيشلى داكومينت كيلترمەهە ئانى حالق ،سوتى ئاشا يينايەث قانوننك 132 نسى (1926 يلعى بوينسا 133 نسى) ماندەهى مۇذۇمتەلەرى مەنەن تانشترب ئالرعا كەرەك ئيدى.

ترودوۋاى دوگوۋردى بۇذعان ياللاوسىلار ئۇتننەن يوللاب بيرلگەن عاريزالاردى تيكشرو توراهنداعى مۇراوعا قارشى يذگەن ۋولس باشقارماهى رەئيسى: - كيلشترو كەميسييەهننه عەريزا بيرگەس بذ ئانى قاراب حەل ئيتەبذ. ياللاوسى تولەرگه تلەمەگەس باتراكقا ئش حاقن ئالب بيررگه كەرەكتياعا، تى.

ئەگەرذە ياللاوسى باتراكقا ئش حاقن تولەوذەن باش تارتقان يەكى دوگوۋردا كورهەتلگەن واقتتا تولەمەگەن ئيكەن، ،ئول واقتتا سايوز باتراكنك مەنفەعەتن ياقلارعا هەم ئۇذ موذلەنگەن ياللاوسىنى موتقا تارتتررعا تلش.

- كرەشتيەندەر ئاراهندا حۇسوسى حوۋالق مەنفەعەتى باعتنان كيلب سقفان نيزاعتاردى كمگنه بولهالا برەو تيكشررگه تلش بيث، ئالار سوتلاشب يۇرهندەرمثنى، تيذەر كراسفا ،ئوسول، قالفاش هەم باشقا باينانقتا ۋولس باشقارمالارنك رەئيسترى، شولاى ئيتب، كرەشتيەن حوۋالنعنداعى ياللانعان حذمەت ئشى مەنەن هيس بر بەيلەنشى بولماعان عەريزالاردلا تيكشرو ئۇسۇن قابول ئيتكەندەر.

كيلشترو كەميسييەلەرى فقەت كرەشتيەن حوۋالقتارندا هەم شيركەتتەرذەگى ياللانعان حذمەت توراهنداعى نيزاعتاردىعنا تيكشرەلەر، بوتەن نيزاعتاردى قاراو ئالاردلۇ ئشى توگل. ،مثنى ئاسق ئاڭلارعا كەرەك.

- باتراك بر نيسە يلدار ،بوى دوگوۋرهذ ئشلەگەن، ئە حەذر زاكون بوينسا ئۇذننك ئش حاقن يوللاى، ۋولس باشقارماهى رەئيسى هەم سايوز ،مثنى نيسك حەل ئيتەرگەله بلمەيذەر: ياللاوسىنان باتراكقا كوبمى ئش حاقى ئالب بيررگه بلمەيبذ، شونك ئۇسۇن باتراكنك ئۇذننك ياللاوسى مەنەن كيلشكەنن كۇتەبذ. تيذەر باينانقا ۋولس باشقارمالارى هەم شولاى ئۇتب ئە كيتە. مۇذۇمەتندە باتراك ئۇذن ياقلاوسى يوق هنماق هيذب، ئش حاقى كوبمى بولهالا ئالب قالو ئۇسۇن ئوستوپكالارعالا بارا.

سايوز ئۇيۇشمالارى باتراكتاردلۇ ئش حاقى بنلاى ،تۇتوب قالوذارعا ،يول قالدرماينسا، راسچوتتاردلۇ دۇرۇثلكن تيكشررگه، باتراكنك دوگوۋرهذ ئشلەگەن واقتى ئۇسۇن ئش حاقى ،شول ۋولستاعى ئۇرتا ئستاقكا مەنەن ئيتەبلەب، ،شول ئستاقكانان كەم تولەنمەون تالاب ئيتەرگه هەم ئش ئۇلۇرانقا كيتكەن واقتتا، باتراك كنتوسىلەر كۇسنەن فايدالانو توراهنداعى واقتلى پراۋيلانى شولاى ئۇق ،بل توراعى باشقا زاكونداردى بۇذعان ئۇسۇن ياللاوسىنى حۇكومگه تارتتررعا تيشتەر.

يالانسى.

سەويتتەر سايوزندا.

تۇرلاق تۇذو كاپيراتيفتارنا كريديت.

سايوز بوعارى حالق حوژالعى سەويتى بۇتە سايوز تۇرلاق كاپيراتسيياهـى سەويتتنە 1926—27 نسى يل بۆيدپريەلەر يانىداعى تۇرلاق تۇذو كاپيراتسيالارن كريديت منەن تەئمين ئيتو ئۆسۆن تريستارذڭ پرامپلانداری بوينسا ئشسلەر تۇرمۇشن ياقشرتوعا بيلدەلەنگەن فونذتان 3 يارم ميلليون هوم ئاقسا بيرللەسەگن بلدرذى.

هالقنلق ئوكايندلاى.

كۇسلى هالقندار ،بولب تۇرو ئوكراينا تيمر يولدارندا ذور ئوكاينذلقتار ،توذرذى. پويزدار بيك هوكلاب كيلەلەر، يولدالا يشقنا توقراب قالعالايذار.

بودژت كەميسيەهى پلينومى.

سايوز ئوذەك باشقارماهى بودژەت كەميسيەهنڭ پلينومى 1 نسى فيۋرالدا ئاسلا.

بوراندار ئوكايهندلق يامای.

كۇسلى بوراندار ،بولب يولدارعا قار هالو ئارقاهندا سبر تيمر يولندا تاوار پويزدارى يۇرو ئەكرلەنى. يول ئشسەرى حالق كاميسارياتى سبرذەن كيلترلە تۇرعان ئيگن يۆكتەرن برنسى نەوبەتتە تۇرعان يۆكتەر كاتيگورييە هنە كرترگە بولدى. ،بل سارا مارت باشنا تيكلم باراساق.

ئورتا ئازييا يۇمهوريەتتەرى كەكەشمەهى.

تاشكينت، 18 عينوار. ئورتا ئازييا يۇمهوريەتتەرى پلان كەميسيەلەرنڭ كەكەشمەهى ئاسلدى. كۆن تەرتيبندە ئورتا ئازييانڭ 5-يللق حوژالق پلانن قاراو مەسئەلەهى هەم باشقالار تۇرا. كەكەشمەگە مەسكەوذەن كيلگەن ئيبتەش ساكولنيكف هەم گاسپلانذڭ تۇبەكشترو كەميسييەهنڭ پرسيدەتلى ئيبتەش نيكيتين قاتناشا.

سبرذه ماى ئەذرلەو.

10 نسى عينوارعا تيكلم سبرذه 1.964000—پۇت ماى ئەذرلەنگەن.

ماى ئەذرلەوسىلەر ئاراهندا برنسى ئورندا ماى سايوزى تۇرا. ،ئول 1200.000 پۇت ماى ئەذرلەگەن، ،يل بارلىغى 2.300.000 پۇت ماى ئەذرلەرگە ئويلانا.

داول پاراحوتتار يۇرتوگە ئوكايهندلاى.

ديڭگذە كۇسلى داولدار ،بولب ،تۇرو سەبەبلى ئاديسسا پورتندا ئش موره‌تلەندى. ئيكى كۆن بويى پورتتان برگنەلە پاراحوت كيتە ئالمانى، كيرچتەن ئالت تۇگل يڭرذه داول بار سيڭلەگى بۇذذى ديڭگذگە ئاعنب ئالب كيتكەيتى. بۇذ ئۇتتندە كيتكەن بر تۇركوم بالقسلار ئاشىقس ئرەوشتە يارذامعا كيلو ئارقاهندا قۇتقارلدلار.

نيكالاىف هەم حيرسون قالالارى ئاراهندا حەبەرلەشو ئۇذۇلدى.

هۇراوذارعا ياوابتار.

1-،ئوتلى قۇرالدى نلەهە كم‌يۇرتە ئالامى؟

-،ئوتلى قۇرالدى قۇرال يۇرتو حوقوقتنان حوكوم‌منەن‌مەحروم ئيتلمەگەن هەربر كشى‌يۇرتە ئالا. لەكين‌ئالعاسنا ئاذنا تولماتنان ئالك ۋولس يەكى كانتون ميليتسييە بولغنلەن ئۇرحسەت قاعذى‌ئالرعا كەرەك. ريۋولوير كلوكنەرذى يۇرۋتو ئۆسۆن گ. پ. ئو. ذان ئۇرحسەت ئالرعا كەرەك.

2—1905نسى يل توعان يەشتەر ئالداعى ئوقو يلندا يۇرتتارلىا ئالنامى؟

- كيلەهى ئوقو يلندا ،بل يلدا توعان يەشتەر ۋيربۇچنى كەميسييەلەر ئارقلى بولها ئوقو يۇرتتارنا ئالناماى. هەربى ئوقو يۇرتتارنا بولها ئيكى قوللاب ئالنناساق.

3- ئەسبم 52لە، قوستم 10دا، هگلم 8 يەشندە شونان باشقا كشى يوق. ميگە پريزف مدلندە نيسەنسى رەزرەت ئلكوت بيرلرگە تنيش؟ ئەهتم.

-برنسى رەزرەت بيرلە، لەكين ئلكوتنى پريزيق باشلانعانعا تيكلم بولالاى باشلارعا كەرەك. منڭ ئۆسۆن عائيلەگذەگى كشلەرذڭ مينريكەلەرن ئالب، ۋولس حەربى ئوتدل عەريزالار قابول ئيتە باشلاو منەن بيررگە كەرەك.

4- يارذام كەميتەتى برەوگە ئات بيرە.

دوگوۋوردا پيتبيە توراهندا برنەمەلە ئەيتمەى. شولاى بولا تۇرۇنا يارذام كەميتەتى هوكتنان پيتبيە هالرعا تليشمى؟ يارلى.

- حاقى يوق. پيتبيە توراهندا داگاۋوردا كورهەتلكەن بولماعاس، هوكتنان دوگاۋورذى بۇذا ئالمايذار.

5- يلاهر كانتونى قپساق ۋولەسى، هۇذايبيردين ئاولى،رنسى يانەس ئش مەكتەبندە ئستوروژ بولب تۇرذم. ئاپريل ئايتنا 11 هوم 70تين ئش يالى بيرلدى. قالعان ئايذارعا يارى بيشكنە هومذان بيرذەلەر. قالنم بالا كيرگەن ئۆسۆن ئستراحكاسالا يارذام بيرەمەى، ،يل ذۇرتمى؟ ع. ئەميرف.

-ذۇرت توگل. هيگە ئش يالى قالعان ئايلارذالا 11 هوم 70تينذەن تولذرگە تنيش. بالا كالا يارذام بيررگە تنيش. ئش يالن يوللاب ئالر ئۆسۆن كانتونداعى حنمەت ئينسپيكتورى يۇسۋيف ئيبتەشكە بلدررگە كەرەك. يالاعا يارذام ئالو ئۆسۆن ۋولباشقارمادان يەكى مەكتەب مۇذيرلنەن ئشلەگەن واقتنڭ توراهندا ئسبرافكا هەم بالاگذڭ شول واقتتاردا ترى ،بولووى توراهندا سيلسەوبتتەن تانتما هەم بالاگذڭ مينريكەهن قوشب ياقنداعى ئستراحپونكتقا عەريزا بيررگە كەرەك.

شەرق كيسەهى.

شەمبى كۆن، 15 نسى عينواردا ذور ئەذرلكتەر منەن، «بۇتەن نادانلق» يەمعيەتى فايداهنا شەرق كيسەهى ئۇذعارلدى. كيسەگە ئۇفونڭ ياقشى كۇستەرى، باشقۇرت تروپپاهى، ئەرمەن، تۇرك ميللەتتەرى قاتناشتى.

گەزيتەلەرذەگى ئيعلان، ئافيشالارعا هۇيەلەوذەرگە قاراعاندا، ،بل كيسە (ذور ئەذرلك منەن بولعاس) ئۇذعان يلداردا بولا كيلگەنەرذەن ياقشلى منەن ئايرلر تيب كۇتۇلگەيتى. لەكين كيسە، كۇتولگەن ئرەوشتە ياقشى ،بولب سقمانى. يتشمەگەن ياقتارى كوب بولدى. مدەتتەگنسە ئەووەلى يتشلى ياقتارنا توقتالايق:

ئۇذعان يلداردا كورلمەگەن نمەلەرذەن برهى «ئافريقا مۇحەببەتى» بولدى. ،بل پيساسە كيسەهنە لايقلى ئيتب هايلانعان. ،بل پياسا مدەنييەتتڭ ئيك توبەن بيرندە، ئتان - يۇلالارذڭ نيسك بولعانى، ئالاردا مۇحەببەتنڭ نيتيكام كۇسلى ،بولوون كورهەتە.

تۇرك، ئەرمەن، سوواش ميللەتتەرنڭ كيسەگە قاتنشووى كيسەنى ماتورلاى تۇشتى.

يتشمەگەن ياقتارى.

شەرقسە مۇبۇشتەر ،تولى ئشلەنمەگەن. بوعارى قتتا كورنگەن كورنشتەر شەرق كورنشتەرلنەئۇتشاماى. شەرقتڭ توبەهى ئۆيذەرن سانرذارن ئشلەرگە حنمەت هەم سەنايع نەفيسە هارايندا ديكاراتسييا يتترلك ئيمى. ،بل ياعتنا ئەهمييەت بيرلمەگەن.

شولايوق شەرقتڭ ياراتب ئۇيناى تۇرعان قللى موزيكاهنا كيسەلە ئۇتۇنلەى ،ئورن بيرلمەگەن.

براگراممالا برگنە تاتار، باشقۇرت حورتلا يوق. 10 - 15 مينوتلق بيبوذەرذەن باشقا ئارتق ئش كورنمەنى.

«ئۇرلانعان قز» برذە كەرەك توگل ئيمى. ئيلبيالاگيچسكى ياعتتان برتيلڭ قيممەتلە هەم شەرق تۇرمۇشى مندەندە بەيلەنشى يوق. تيك 1 يارم سەعەت واقتنى بوشقا ئۇذعارو بولدى. حالق تاشلاب سنعا باشلانى.

مەهليبف‌تڭ نەق ئەهمييەت منەن قاراب ئۇنزعاندا، «كازانسكى رەحمەت، هين مينى بكركڭ» تيب قسقرووى ئۇرنلى بولمانى. حالقتڭ يەلنى ئيكنسى نمەگە بۇرلدرب يەرو كوكلنڭ بيرمەى.

چنەكەيذڭ «تى پنى - پاتى» تنان حالق كۇلگەس، نەق ،ئۇشوكا ئۇتشاعان «ئەمسەلەمەعەلەيكوم» ئى باتمانى. ئورنيذعا باشكلاۋسوتتان كۇلگەن بولب ماتاشو هيس‌ئۇتشامانى. كيسەلە بولعان ديكلاماتسييالارذڭ 60 پراتسينتى چنەكەى‌يادماهى‌بولووى، ئاكا قاراعاندا كوب تابقر كۇلگورەك يادوسنلارعا ئيعتيبار ئيتمەوذى كورهەتە، ،بل ئۇذى بر ئيعتيبارهذلق.

يتلارذڭ يۇتەهن يينتاعاندا ،ئۇشونى ئەيتەهى كيلە: كيلەسەكەه بولاساق شەرق كيسەلەرى تولىراق، بايراق ئيتب ئشلەنهندەر ئيمى.

ۋ - ئورالسكى.

ئۇفنلە.

* ئ. ح. هەم ئورمان ئششلەرى سايوزذڭ ئۇلكە ئيداراهننا سايوز ئاعزاهى ،بولب، تۇرلى ئوقو يۇرتتارنداعى ئيبتەشتەرذڭ يارذام هۇراوذارى هوگمى واقتتارذا بيك كوبيب كيتتى. شوگا كورە ئۇلكە ئيدارا منان بولڭ هيس بر ئوقوسنقالا يارذام كورهەتمەتكە قارار سعارذى.

* باشساۋنارحوز باشقورگنڭ يللق حيسابن تكلاب ساوذا سەيەسەتى قەنەعەتلەنەررلك ديب تابڭ. هەم‌ساف تابشنڭ 10 پراتسينتن (16325 هوم 34 تينذى) ئششى، حنمەتكەرذەرذڭ تۇرمشتارن ياقشرتو فوندنا بيلەلەب، شونڭ 12.242 هومن سەنەعەت پريدپرييەتيەلەرنە ئششى تۇرلاقتارى تۇذو ئششنە بيررگە تيب قارار سعارذى.

* باشنار كامتروذ ئاسق هاوالا ئلنعان ئششلەر توراهندا قارار سعارذى. ،بل قاراربويىنسا هووقاق تسياۋيبە گرادسى منان 15 كەن ئالب 20گە قەذەر بولها هەر 50 مينوت هوگنذا 10 مينوت، 20 نان 30عا قەذەر بولها هەر 45 مينوت هوگنذا 15 مينوت حەل‌ئالرعا يلندرعا توقتالرعا تليشتەر. ئەگەر يالهك هووق 30 گرادسنان ئارتها هەم يەل ،بولب هووقاق 25 گرادسنان ئارتها ئش بۇتۇنلەى توقتالا. حەل ئالرعا توقتاعان واقتتاردا هەم هووقاق سەبەبلى توقتاعان ئش حاقى بيرلە. ،بل قارار منەن ئسنوراق تيمر يول حنمەتسلەرى فايدالانا ئالهاڭ.

واقتلى مەسئول مۇحەررير: ت. كەليموللين.

Вр. отв. редактор Т. Калимуллин.

24 نسى عينواردا دوشەمبى كۆن باشقۇرتۇستان دەولەت تيياترندا

ف. بورناش‌تڭ ئيك هوگمى ئەذەرى: «ئاداشقان قز» بۇنە س.س.س.ر.دا برنسى تابقر تاماشاعا قويلا.

III پەرذە، ئالتى كورنشتە دراما.

ئەذەرذە موزيكا هەم بيبوذەر بار. ئانتراكت واقتتاردا كۇسلى دوحاواى ئاركيستر ئۇيناب تۇراساق.

،ئوين تۇوەل 8 سەعەتتە باشلانا.

ئانونس: نەقى ئيسەنبەتنڭ ياگى‌عنا يادلب بۇتكەن ئەذەرى «كولتور شەكەرى»

مۇدير: مۇرتازين. ريژيسسۇر: مەهليىف.

ئادمينسترانر: لاتيپىف.

هاولق هاقلاو.

باشقۇرت رايۇندارىنا هاولق هاقلاو يارذامى.

رىۋليوتسيەنەن ئلگەرگى زامانداردا زيمستوۋا ئاراهنان داوالانو ئوچاسكالارى ئلعى فورت حالقى يەشەى تۇرعان رايۇندارذاعىنا ئاشلب، باشقۇرت حالقى يەشەى تۇرعان رايۇندارذى هاولق هانلاو يارذامى منەن تەئمين ئيتوذە سيكتەن ،تش هارالق ئشلەنب كيلدى.

1914 نسى يلدا، حەذرگى باشقۇرتۇستان يۇمهورييەتتنە كرگەن يڭرذە بولعان 70 داوالانو ئوچاسكاهنڭ نيبارى دورتەوهى گنە يەكى 5.7 پراسينتى‌عنا باشقۇرتتار يەشەى تۇرعان رايۇنداردا بولدى. بنلار دورتەوهى‌لە بالنيس ئوچاسكاهى ،بولب، بارلق بالنيس ئوچاسكالارنڭ 7.3 پراسينتن تەشكيل ئيتە ئيمى. ،بل بالنيستەرذڭ بۇذەهندە 73 ئاوروذار ياتا تۇرعان ئورن (كويكا) يەكى ،ئول واقتتا ئاول يڭرذەرندە بولعان بالنيستەرذەگى بۇتە كويكالارذڭ 8.4 پراسينتى حدنام كويكا بار ئيمى.

باشقۇرتۇستان هاولق هانلاو حالق كاميسارياتى ئوذ ئششنڭ تەوگى ميڭگلدەرندە ئوك ئاول يڭرذەرندەگى داوالانو ئورندارنڭ سلتەرى دۇرۇت بولماونا هەم مننڭ ئارقاهندا باشقۇرتتار يەشەى تۇرعان رايۇندارذڭ داوا يارذامنان مەحروم قالوذارنا ئيعتيبار ئيتب، ،بل تيگذەهذلكتى بۇتۇرو سارالارن كورذى.

1924 نسى يالڭ 1 نسى عينوارنا، باشقۇرتۇستانڭ ئاسلق هەم بۇمركلڭ بەلەهتنەن ملعب يتوولنە ئيندى، باشقۇرت رايۇندارندا داوالانو ئوچاسكالارنڭ هانى 11گە يتكرلدى. شولارذڭ 8ى بالنيس ئوچاسكالارى ،بولب، بارلهندا 154 كويكا بار ئيمى. بنلار پراسينت ياعنان بۇتە داوالانو ئوچاسكالارنڭ 12.2 پراسينتن، بالنيس ئوچاسكالارنڭ 12.9 پراسينتن هەم بارلق كويكالارذڭ 16.5 پراسينتن تەشكيل ئيتەلەر ئيمى.

ئاسان ئاذاى ئاول يڭرذەرندە داوالانو ئوچاسكالارى سلتەرن كيڭگيتو ئششنڭ بارشندا باشقۇرتۇستان هاولق هانلاو حالق كاميسارياتى ئاراهنان باشقۇرتتار يەشەى تۇرعان رايۇندارذا بايتاقعنا ياڭى داوالانو ئوچاسكالارى ئاسلدى.

1926 نسى يلدا ئيندى باشقۇرت رايۇندارنداعى داوالانو ئوچاسكالارنڭ هانى 17گە (بارلق داوالانو ئوچاسكالارى هاننڭ 18 پراسينتنا)، بالنيس ئوچاسكالارنڭ هانى 11گە (بارلق بالنيس ئوچاسكالارى هاننڭ 17 پراسينتنا) يتتى.

،بل بالنيس ئوچاسكالارنڭ بارلهندا 214 كويكا ،بولب، ئاول بالنيستەرندەگى بارلق كويكالار هاننڭ 18.6 پراسينتنا يتتى.

ئانڭ ئۇستنە باشقۇرت رايۇندارندا حەذرگى كۆندە 21 فيلدشرلڭ پونكتى بار. فيناسۇۋى ئيقتيسادى هەم باشقا قايهنبر سەبەبتەر ئارقاهندا ئاول يڭرذەرندە داوالانو ئوچاسكالارى ئاچو ئشن حەذرذەن ئوك حالقتى داوا يارذامى منەن كەرەگنسە تەئمين ئيتەرلك ئرەوشتە ئالب بارو مۇمكين بولماعانلقتان، باشقۇرتۇستان هاولق هانلاو حالق كاميسارياتى ،بل فيلدشرلڭ پونكتتارن بولندروذى واقتلى بر سارا تيب قاراى.

حەذرگى كۆندە داوام ئيتكەن داوالانو ئوچاسكالارى، بالنيستەر هەم ئالارذاعى كويكالارذڭ هانى ئەلبيتتە باشقۇرت رايۇندارن تولهنمنەن تەئمين ئيتە ئالرلق توگل. شونڭ ئۆسۆن باشقۇرتۇستان هاولق هانلاو حالق كاميسارياتى ئوذنڭ پيرسپيكتيۋنى پلانى بوينسا باشقۇرتۇستان ئاولدارندا بيكرەكتە باشقۇرت رايۇندارندا داوالانو ئوچاسكالارى سلتەرن هاماندا كيڭگيتە بارب، ئالداعى بيش ،يل ئسنندە حەذرگى فيلدشرلڭ ئوچاسكالارنڭ 15ن داوالانو پونكتتارنا ئەيلەندررگە بولدى.

ۋراچ: س. كروتكوف.

قاتن - قىذدار تۇرمۇشى.

قاتن - قىذدار ئاراهندا ئشتەر ناسار بارا.

،ئۇلوتيلڭ ۋولسى توبەنلەمز ئاولندا (ئۇفۇ ك.) قاتن - قىذدار ئاراهندا ئشلەو 1925 نسى يلداردا تەنيعەتلنرلك ئرەوشتە بارهالا. هوگعى مەلدەرذە قاتن - قىذدار ئاراهندا ئششتەر بۇتۇنلەى ناسارلاندى. ئششتڭ بل حدلگە كيووونە ذۇب سەبەبتەرذڭ برهى؛ قاتن - قىذدار ئاراهندا ئشلەوگە بيلدەلەنگەن وەليمە كاچكينانڭ ئوذ ئششنە هالقن قاراولنان كيلە.

،بل و. كاچكينا ئوذ ئششنە هالقن قاراوعنا يتمەى، ،ئول سبت ئاولداردان برەى ماتورراق يگت كيلهە، ئانڭ ئارتنان ئوحاڭبوابت ئيتە. قاتن - قىذدار يتلنشى بولا تۇرعان كۆن ۋولسقا قالا. قاتن - قىذدارذڭ يتلشتارعا يارب هۇيلەرگە، كەگەش ئيتەرگە، تۇرلى مەسئەلەلەرذە ئاكلاشرعا هەم ئاڭ - بلم ئالوعا تلەكتەرى ذور بولهالا، يوعارىلا كورهەتلگەن ئيبتەشتڭ ئشكە هالقن قاراشى ئارقاهندا يتلشتار بولماى.

بيرگەن عەريزالارى قارالماى، ئەيتمەى هۇذذەرى ئيتلمەى قالا. شول ئارقالا قاتن - قىذدارذا سەويت ۋلاستنا دۇرۇت بولماعان قاراشتار تۇوعا سەبەب بولا.

منا ،بل ئشكە ۋولس يەكى كانتون ئرگەهنەگى قاتن - قىذدار ئۇيۇشماهى كوذ هالو كەرەك.

«قتلا».

قاتن - قىذدارذا ئەذرلەنلەر.

ئارەاباش دەوەلتدە سەويتكە هايلاوعا قىلو ئەذرلكتەر كورلە. ،بل تورالا قاتن - قىذدارذگذا ئايرم كانفيرينسييە، كەكەشمەلەرى ئۇذعارلى، هايلاوذارذڭ ئەهمييەتى، ئاول سەويتتەرنڭ ئشلەگەن ئششتەرى توراهندا حيساب داكلادتارى تكلاندى. كانتون ۋولس هايلاو كەميسييەلەرندە قاتن - قىذداردان ئاعزالار ئيندرلگەنتەر. شولايوق هايلاو واقتتارندا ۋولستارعا هارو ئۆسۆن قاتن - قىذ وەكيلەرى بيلدەلەندى.

ح. وافينا.

«داڭ يولدذى»

ئيسمالى ئايلق، ئەدەبى، عيلمى، ئيژتيماعى، هورەتلى ژورنالعا 1927 نسى يل ئۆسۆن ئابونە دەفتەرى ئاسلدى.

«داڭ يولدذى» ياڭى تۇرۇك ئەليفباهى منەن، يڭگل حالق تلندە تيفليس‌تە سعارلا.

«داڭ يولدذى» نڭ بولكەرى:

1-ئەدەبييات: حيكەيەلەر، شيعرذار وە مەنزومەلەر.
2-سەنايع نەفيسە: تياتر وە موزيقا.
3-مەقالەلەر: ئەدەبى، ئيژتيماعى هەم سەياسى حەللەرگە قارانا.
4-عيلم وە تيحنيكا: دۇنيالا بولعان كشف وە ياڭالقتار.
5-تەنقيت هەم بيبليئوگرافيا.
6-كولكى.

يادلو حاقتارى:

يللعى-2 هوم 80 تين، 6 ئايعا-1 هوم 50 تين، 3 ئايعا-80 تين، برئىى 30 تين.

ئادريس: Тифлис ул. Махарадзе № 3 ред. жур. «Дан-Ильдызы»

ئا. كا. (ب) پارتييا مەركەزى وە باكو كەميتەتەرنڭ، ئازربەيجان ئو. با. كەميتەتى هەم باكو قالا سەويتى ،ئورگنى «قوممونيست» گەزيتەهنە 1927 نسى يل ئۆسۆن ئابونە دەفتەرى ئاسلدى.

يادنلو حاقتارى:

12 ئايعا	12 هوم
6 »	6 هـ. 50 ت.
3 »	3 هـ. 50 ت.
1 »	1 هـ. 25 ت.
15 كۆنگە	— 65 ت.

9 نسى رەزرەتكە تيكلم ۋالونيا ئالوسلار، ئوقتتوسلار، ئوقوسلار هەم قزل ئارمستيارعا 3 ئايعا بر هوم.

دۇنيالا بولعان ياڭى واقيەلەر منەن تانش بولعك كيلهە «قوممونيست» گەزيتەهنە يادل! «قوممونيست» گەزيتەهى، بۇتە مەعلوماتنى، تيليگراف ئاگينتستۋاهنان ،تش كيس سەعەت 2گە تيكلم ئوذ راديو تيليفونى ئارقللا ئالب تۇرا.

ئابونەلەر. «قوممونيست»نڭ باش كانتوراهندا مەتبوعات تاراتوسلكسەلەرندە، ئاگينتتارذا هەم بۇتە پوشتا - تيليگراف كانتورلارندا قابول ئيتللە.

ئيدارا هەم باش كانتورانڭ ئادريسى: Баку ул. зенцова № 14

ئابونە برەوذەنذە كۆنەرگە قابول ئيتلمەى.

1927نسى يل ئۆسۆن «باشقۇرتۇستان گەزيتەهى هەم «هابان» ژورنالىنا پادپيسكا قابول ئيتلە.

«باشقۇرتۇستان» گەزيتەهى - ئوقوسلارن بۇتە دۇنيالا بولب تۇرعان ياڭى واقيعەلەر، سەويتتەر سايوزنداعى حەللەر منەن تانشترو ئۆتۆنە كرەتتيەتەر ئۆسۆن كۆندە كەرەك بولا تۇرعان ئاول حوژالعى هەم كاپيراتسيالار توراهندا ،تولى مەعلومات بيرە.

«باشقۇرتۇستان» - كانتونداردا بولب تۇرعان حەلدەر، پارتييا، ئاتقارمالار، ئششى - حنمەتكەرذەر، قزل ئارمييا ئالڭ - يام بولمەلەرن توميرلهاين ئيتەرە بارا.

«باشقۇرتۇستان» - هۇراوذارعاياوابتار بيرە، كرەتتيەن تەۋريبەلەرنە ،ئورن بيرە. فەن - تيحنيكا ياڭلقتارى، تۇرلى حەبەرذەر توراهندا يادا. «باشقۇرتۇستان»دا كۆندەلك تۇرمۇشقا قاراتا يادلعان مەقالەلەر، ئەدەبى فيليەتوندار بولا.

«باشقۇرتۇستان» - گەزيتەهى ذور بائما تاباقتا باشلب، كۆن ئاشا ئۇذذلوكهذ سعب تۇرا.

«هابان» - يڭگل باشقۇرت تلندە سعا تۇرعان برذەنبر ئايلق كرەتتيەن ژورنالى.

«هابان» - ئوذنڭ يۇكمەتمەهندە: ئاگرانوميا، كاپيراتسيا، كوستارلق، مال تەربييەهى، هاولق هاقلاو، ئۇمارتا تەربييەهى، مال - تووار هاولعن هاقلاو، فايذالى كەكەشتەر، فەن تيحنيكا ياڭلقتارى سەويتتەر سايوزى هەم باشقۇرتۇستان يۇمهورييەتى‌ندەگى ئاول حوژالعى توراهنداعى ياڭلقتار هەم حكومەت قارارذارن ئيندرە.

ئەگەرذە هين، ئاڭلى كرەتتيەن بولب يەشايم، ،تۇرمۇشمدى فەن قوشقانىنا قۇرۇب ئيركن كۆن كورەيم، ئاذ سەم منەن فايذالى حوژالق قۇرايم تيهەڭ «هابان» ژورنالىنا يادل!

،ئول هيگە بۇتەهندە ئۇيرەتر. بلمەگەندەرگذى «هابان»دان هۇرا، ،ئول هيگە ياواب بيرر.

«باشقۇرتۇستان هەم «هابان» ژورنالن ئالدرو ئۆسۆن ئادريس:

г. Уфа, ул. Зенцова, 26 ред. газ. „БАШКРТСТАН“

پادپيسكا حاقتارى:

«باشقۇرتۇستان» 1 ئايعا، برئۇذى‌گنە: 30 تين. 3 ئايعا، 85 تين. 6 ئايعا 1 هوم 60 تين.

«هابان» بر ئوذنگنە 1 ئايعا، 20 تين. 3 ئايعا، 45 تين، 6 ئايعا 85 تين. بر يلعا 1 هوم 50 تين.

«هابان» منەن «باشقۇرتۇستان» برگە: بر ئايعا، 45 تين. 3 ئايعا 1 هوم 20 تين. 6 ئايعا 2 هوم 30 تين.

„باشقۇرتۇستان“ گەزيتەهن بر يلعا ئالدروسلارعا «هابان» بوش يەبەرلە.

«باشقۇرتۇستان»دڭ يللعى 3 هوم 40 تين.

،،باشقۇرتۇستان،، هەم ،،هابان،، دى ئالدرايم تيهەڭ:

1- ياتن پوشتا بولگنە بارب گەزيتەنڭ ئيسمن ئاسق ئەيتب، ئادريسگذى كورهەتب قولنگا كۇيتانسييا ئال!

2- ياقندا پوشتا بولغى بولماعا توگەرەك پوشتالاردا يادل!

3- ئاولداعى ئشلكلى حەبەرسلەر، ماتبوعات وەكيلدەرى ئاشا ئاقسا يەبەرب‌تە يادلب بولا.

4- يەكى تورانان تورا ئيدارەعا ئاقسا يەبەرب‌تە يادلب بولا.

«باشقۇرتۇستان» ئيداراهندا يوعالعان داكومينتتار، موللالقتى‌تاشلاو وە باشقالار توراهندا ئيعلاندار قابول ئيتلە.

Уфа, Типо-литография «Октябрьский Натиск» Башглавлит № 887.

ئاول حوژالىعى هەم كاپيراتسييا.

ئاولدارذا.

باشقۇرت ميليتسييەلەرى كەرەك.

قيباق ۋولسى ئوزەعىنا ۋولسىلارذان مانالىب، حالقنىڭ كوبەۋى باشقۇرت بولعالا، بو باشقۇرت ميليتسييەسى يوق. باشقۇرت حالقى مىنان باشقۇرتچا ئاڭلاشا ئالعان بىرەۋ كەرەك.

كاپيراتيف ئيچەرەن ئيسپيكولانتسييە يابىلى.

مرذالار ۋولسى ئاڭ ئاۋىل حوژالىعى بۇرس شيركەتى ... كاپيراتيفقا ... «ماررى بالا».

حيساب بيرگەنەرى يوق.

...

واقتىندا يولالىرگە كەرەك ئيىنى.

...

ئيش ئاكر ئوممادا عىنا قالدى.

...

ژولكوم سيكرەتارى قونافا بۇرب قالدى.

... «ماتراي».

لائاكا واقتيدا ئاسامالى.

...

ئەلى بولھا ماياق قاناتالمادى.

...

كاپيراتيف ئاۋارهى يەشى.

...

واقتىلى مانبوعات ئالدا تارالعان.

... ز. بۇرهان.

نينەەى هارق ئاثرارعا كەرەك.

ۋالوشسكى هارق.

هارق ئاثراۋذان ئۆب ئالدق: ئانڭ يۇنى، ئيتى، ماينى هەم تيرلەرىنەن فايذالانو بولعالقنان، شول ئەمەلەرذى كوبرەك بيرە تۇرعان تۇقۇم هارقتارن ئاثرارعا كەرەك. ياقشى تۇقۇم هارقتارذڭ باشقۇرتۇستان هاۋا هەم شارتتارلىنا كونەم بولعانى ۋالوشسكى هارقتار هانلا. ايل تۇرلى هارق مۆگوذلى هەم تونال بولا. دۇن ئۆلكەهندە يەتىشە تۇرعانداردنڭ مۆگوذدەرى يالنلڭ ئيكى ياعنان قارپايب، سيتكە تق ئەمب تورا. قولاقتارى يانب، يە تۇذ يولب تۇرلار. قويرۇقتارى بيك ئوذون هەم مايلى بولا. قايهى واقتتا قويروق ئوثنلىڭ ئيكى ماى – ئوسا ماين – ئوونڭ قلالاقندا ئارتا. ايل تۇرلى تۇقۇم هارقتنى يۇنى هەم ئيتى ئوئون ئاثراتالار. قش كونى هويلعان هارقنڭ تيرلەن ئەدن ئوئون بيك ياقشى بولا. يۇنى يلعا ئيكى تابقر قرقالار. تەكەلەرى ئورتا حيساب مەن – 5 قاذاقتان – 10 قاذاقعا تيكلم يۇن بيرەلەر. بەرەسلەرن ئيول ئايندا قرقالار. بىلارذڭ يۇنى «پايارى» تيپ ئاتالا هەم بيك قيبات يورى. ۋارونژا گوبيرنامنداعى ۋالوشسكى هارقتار – 5 بوت، تەكەلەرى 8-7 بوت ئاورلقندا بولا.

ۋالوشسكى هارق.

ايل هارقتارذى قايذان ئالرعا؟

باشقۇرتۇستان يەر ئيشەرى حالق كاميسارىياتى باشقۇرتۇستاندڭ يىلايرە، ئيسەرلى ئاماق هەم تاميان – قاتاى كانتونذارنداعى هارق تۇقۇمن ياقشرتو ئوئون 1926 نسى يالدڭ كوذندە كوچوگور تويەگنەن 50 باش تەكە هارق كيترتب، يىلابر كانتونذاعى حوكومەتنڭ «ماقان» ئاث زاۋوتى ئوگەندە – ۋالوشسكى هارقتار ئورستو بولنگن ئاستى. 2-3 يلدان هولڭ ايل تۇقۇم تەكە هەم هارقتار ئاولدارعا ايل زاۋوتتان كرەشتيەندەرگە تۇقۇم ياقشرتو ئوئون يەبەرلەسەك هەم كونودەن ئارتقانذارى هاتلاسەق.

ئيسەرلى كانتونداعى سيل پروم سايوز ئاول حالقى ئوئون، شول ئوق كوچوگور تويەگنەن 32 باش تەكە هەم هارق كيترتتى. باشقا رايوندارذاعى حەللرەك كاپيراتيفتارذا، دون ئولكەهنەن، يەكى كوچوگور رايوندان ايل تۇقۇم هارقتارذى ئالدرب، كرەشتيەن ئاراهىنا تاراتو ساراهن كوررگە كەرەك. كوچو.

ۋالوشسكى هارقنڭ تەكەهى.

كور رايوندا ايل تەكەلەرذڭ تۇقۇم ئوئون بولعانذارى 50– 45 هومدار، هارقتارى 45-40 هومدار تورا.

ۋالوشسكى هارقتنى دون ئولكەهنەن ئالدترعا تلەگەندە راستوف دونداعى زيم ئوپراۋلينيه منەن حەبەرلشرگە، يەكى باشقۇرتۇستاندڭ يەر ئيشەرى كاميسارياتنڭ مال ئاثراو بولەگى ئارقرى بلشرگە بولا. بر نيسە ياقتراق ئاولدار يينالشب، كوچوگوررايوننان بر ۋاگون (40 باش) كيلترتگە ئويلامالار. تيمر يولدا ئلگوتا منەنده فايذالانا ئالالار.

ئيشلكهى ئيدارا ئاعزالارى ئارقاهندا كاپيراتيفهذ قالدق.

هايران ئاولنداعى (ئيسەرلى كانتونى) پاتريبكاپيراتيفتڭ ئەويەتەگى يينالشى، ايل كاپيراتيفتى ياپارعا ايولب تارالدى. بوئون ئاذاى ۋولستندا بردەن – بر بولعان كاپيراتيفتڭ ياپلووى يارلى كرەشتيەندەرگە بيك ناسار تەئثير ئيتتى.

مەسئەلەنى ئاسەراق ئاڭلاتو ئوئون ايل كاپيراتيفتڭ تاريحىنا بر كوذ هالب ئوتەرگە كەرەك.

ايل كاپيراتيف 1925 نسى يلدڭ ئيون ئايندا تۆذۆلب، 250 هوم ئاثا منەن ئيش باشلاتى. ايل رايوندا باشقا تۆرلى كاپيراتيف ئويوشماهى بولماعانلقتان حالق بيك ياقشى قارشلاتى، هايران ئاولنڭ بارلق يەرت حوژالارى ئاعرا بولب ياذلو منەن برگە، ئاعزالق هەم پاى ئاثنالارندا 75 پرانسيت تولەنلەر. شول ئەذگەه هوما منەن ئيشكە باشلاعان كاپيراتيف، ئوذئنڭ حيساب يىللنا تيكلم 400 هوم ساق فايذا قالدرذى. حالق بنعا شاتلانب، ئيشكى ئيدارا ئاعزالارن ئورنندارندا قالدرذلار. ئالارذان ئاعنلا كوبرەك ئيش كوتكەنلكتەرن بلدرذلەر. لەكين، ايل يولى حالق ئالدالدى، ئيدارا ئاعزالارى ئيشتى ئلعا يبەرو توگل، ئانى بۆتونلەى كيرگە ياپەرذلەر؛ مەثەلەن:

1 – ئيدارا ئاعزالارى كولاكتار شۆيقانندا بيرذاب، كاپراتسييا ئيشنە هالقن قارانلار.

2 – پريكازشيكتەر بيك كوپ راستراتا ياهاب، هوت ئورگنداى، ئالار منەن نقلى كۆرەش ئالب بارمانلار.

3 – كاپيراتيف ئيداراهىنڭ ئاعزالارى، مايسىلاق ئەرتيلنەەلە ئيدارا ئاعزاهى ايولب، ئيكى كەمەنڭ قويرەن تۇتا ئالمانلار.

4 – ئيدارا پرسيدەتلى كاپيراتيف ئاقساهن ئوذ كنەهنە تۇتقانلىعى ئوئون، هوتقا بيرلهەلە، 6 – ئاى بويندا هوت بولمانى، منا ئوشو حەلدەر كاپيراتيفنى ئاياقتان يتب تارالووننا سەبەب بولدى.

كاپيراتسييانڭ يۆتۆن كولاكتار بيك شاتلق منەن قارشى ئالدلار.

مرذاگيلدى تيگەن بر ئيسپيكولەنت، كاپيراتيف لاقكاهى ئورننا ئوذئنڭ لاقكاهن ئاستى، حەذر ئول ئيكى يەرذەن هتوروب هانو ئيتە ئاوارذى ئوذى تلەگەن حاقتا هانا، مەثەلەن: 50 تيينلك سيتسانى – 65 تيينلەن، 25 تيينلك ذوگننى – 35، شەكەرذى – 38 تيينذەن هانب يانا.

شول ئوق ۋولستڭ ئوذەگى بولعان بايەوژا ئاولنداعى ئاول حوژالىعى بوروس شيركەتى پاتريبيتل ئاوارذارى منەن هانو ئيتودى تشلاب، ايل ۋولستڭ كرەشتيەندەرى كولاك، ئيسپيكولەنتتەر تولننا تابشرلدى، سۆڭكى ۋاستا شول ئيكى كاپيراتيفتان باشقا كاپيراتيف ئويوشماهى يوق. شول حەلدەن فايذالانب باشقا ئاولدارذالا ئيسپيكولەنتتەر لاقكا ئاسب حالقنى ئالاى باشلاتلار.

ئيسەرلى رايئيەوژى هەم ۋولسباشقارماهى ايل تورالا ئاتلەس سارالار كورب، ۋولستڭ بر – نيسە ئورنندا پاتريبيتل كاپيراتيفتارى ئويوشترو ساراهن كورهتەر ئيىنى.

بورمانى.

كرەشتيەن تەژربەلەرى.

ئاتتى دورث ئاشاتوذڭ فايذاهى.

ئاث تەربيەهى تۆراهندا يادلعان ژورنال هەم كيتاپتارذى ئوقى تورعاس، مين ئوذمذڭ ئاتتارمذى شول كيتاپتارذا قوشلعانسا تەربيەلەي باشلانم. كورشتلەرم باشتا ايل ئيشتەن كولوب قاراعالارذا ئاذاقتان ئالارذا فايذاهنا تونەۋندلەر. مينم بر قولوئلى بييەم هەم 15 ئايلق قولونم بار، بتلارذى توبەنذەگنسە ئاشاتا باشلانم:

قولوئلى بييەگە (ئيشكە يەگامەى تورعان) تەولتگنە دورت تابقر ئاذق بيرر بولدم. برنسى بيروذە: تونگى سەعەت 3 تە، 6 قاذاق بسەن. ئيكنسى تابقر ئيرتە سەعەت 9 ذا – 7 قاذاق تورعان كليۆبر هەم ئاكا بر قاذاق هۆلو ئونى هيبنب بيرذم. ئوئونسى تابقر كوندوذ، سەعەت – 3 تە – 7 قاذاق كليۆبر ئاكا بر قاذاق هۆلى ئونى، دورتنسى تابقر كيس، سەعەت 9 ذا – 7 قاذاق كليۆبر هەم ئاكا بر قاذاق هۆلى ئونى قوشب بيرەم.

ايل ئاتقا بيرگەن ئاذئەمدڭ بارلغى: 6 قاذاق بسەن، 21 قاذاق كليۆبر، 3 قاذاق هۆلى ئونى ايولب، كارماواى يىدينيتسە منەن ئيتەبلەگەندە – 13 كارماواى يىدينيتسەگە تورا كيلە.

ئلڭ واقتتا 25 قاذاق بسەن، 10 قاذاق تورعان كليۆبر، 3 قاذاق هۆلى ئونى بيرە تورعاينم. ايل ئاذقتار 16 كارماواى يىدينيتسەگە تورا كيلهەلە، مالدار يابق بولا ئيىنى. تيمەڭ. تورما منەن ئاشاتا باشلاعاس ئاث هەم قولوئعا هەر كون – 13 قاذاق كەم بيرذاهەلە مالدار توق، تاذا بولدئلار. شونڭ منەن برگە 210 كونگە (بەيلەب ئاشاتاو واقتى ئيسندە) 70 بوت بسەن يانعا قالعان بولا. حوژالق ئوئون ئيهە بتنڭ ئەهەمييەتى بيك ذور.

كرەشتيەن: و

ئالداعى بيش يل ئوئسون ئاولحوژالىعى پلانى.

يارلى هەم ئورتا حەلى كرەشتيەندەرذى ئيش مالى منەن تەئمين ئيتو. حوژالقنى ماشينالاشترو، تولەن سەسو، ئيگن ئورلوقتارنڭ سورتتارن ياقشرتو، قورتقستار منەن كورەشو. قورۆلق منەن كورەشو. باقسالق، ئومارتالق حوژالقتارن كيڭەيتو ئيشەرى ئالداعى يلدارذڭ پلاندا برنسى ئورندا تورا.

(ئاگرانوم پ. ئيۋانوف مەقالەهەنەن)

باشقۇرتۇستانداعى كرەشتيەن يالپەهنڭ توپ كەسبى ئاول حوژالىعى هانالا. ئوذكى يتلعان مانريالدارعا قاراعاندا هوگەى ئيكى يلدا يونە باشقۇرتۇستانداعى حالق حوژالقىنڭ ۋالاۋاى پرادوكسيامنڭ 9.65 ذان 1.68 پرانسينتا قذەرلەى ئاول حوژالىعى حيسابنا تۆشە.

ئاول حوژالىعى كوتەرەوذڭ ئەهەمييەتى بيك ذور بولعانلقسى ئيعتيبارعا ئالب، باشقۇرتۇستان يەر ئيداراهى هوگەى ئيكى يلدان (26-1925 نسى يلدارذان) باشلاب، ايل حوژالقنى كوتەرو، ئاياققا باثرو ئيش بر پلانعا هالب، ئالدان بيلدالگەن سيستم منەن ياثرتو ئيشنە كرشتى.

باشقۇرتۇستان يەر ئورگندارى هەم حوكومەت مۆئسسەلەرى، باشقۇرتۇستاندا قورۆاق بولا تورعان رايوندارعا، شولاى ئوق ئاول حوژالىعى ئيش بيك توبەن بولب، توپراعى ئيگنسلڭ ئوئون ناسار، حالقى مەدەنييەت يەهەتتنەن ئارتتا بولعان ئورمان هەم تاو رايوندارنا ئاگرانومييا يارذامى كورهتو ئيشنە ئابروسا ئەهەمييەت بيرەلەر.

ايل رايوندارعا ئاگرانومييا يارذامى كورهتو ئيش بيلدەلى پلان بوينسا بارا: قورۆاق بولا تورعان رايونعا 1926 نسى يلدان ئوق ئاگرانومييا يارذامى كورهتەله باشلانى. تاو هەم ئورمان رايوندارنا 1927 نسى يلدان

دەرەژەلە حذمەت ئيتوذەرن تەئمين ئيتەلەسەك.

باشقۇرتۇستانداعى ئيگنسلڭ حوژالقىنا هەر تۆرلى قورتقستار، ئيگنندە بولعان تورون (گالاونا) بيك ذور بولگولڭ كينترب تورعانلقن ئەتيبارعا ئالب، باشقۇرتۇستان يەر ئيشەرى حالق كاميسارياتى ئوگەندە بولعان قورتقستار منەن كورەشو ئيستانساهى، ئوذئنڭ كورەشو ئيش كوءەيتەسەك، ئيگن ئورلوقتارن دارولاو (ئاذارتو) ئيشنە ئابروسا ئەهەمييەت بيرەسەك.

ئيكنسى تۆپ حوژالق– مال ئاثراو.

باشقۇرتۇستاندا ئيگنسلڭ حوژالقتان قالا ئيكنسى تۆپ حوژالق– مال ئاثراو ئيشى هانالا.

بتذڭ ئيگنسلڭ حوژالقبذا مالسلق حوژالقتا تايشاو (ئوكاسون) بولعانلقتان، حوژالقنڭ ايل ئارماعى يلدان– يل كيڭەيە، ئوذئنە ئەهەمييەتلى ئورن ئالا بارا.

مالسلق حوژالقن كوتەرو تۆراهنداعى پلان، ئانڭ تورن (كاچستوۋاهى) ياقشرتوعا قاراتلعان مەثەلەن: ئاتسلق ئيسندە ئيش ئاتتارن ياقشرتوعا، ئيرى مۆگوذلى مالدارذا– ئالارذڭ هوت بيروذەرن هەم ئيتلى بولوذارن كوتەرەگە؛ هارق ئاثراوذا– ئانڭ يۇنى هەم تيرلەنە؛ قوش ئاثراوذا– ئانڭ بورتقاهنا، سوقا ئاثراوذا– ئانڭ ئيتى هەم ماين كوتەرو ئيشنە ئەهەمييەت بيرلە.

باشقۇرتۇستانداعنا توگل، بوتە سسسرذا تۇقۇم مالدارى بيتەرلك دەرەژەلە بولماوى، بولعاندارنڭدا بيك قيبات ابولوون ئيعتيبارعا ئالب، يەر ئورگندارى هەم كاپيراتيفتار، حوكومەت تۇقۇم ئورستكس (راسادنيكتارى) تەرى ئويوشترو ئيشنە ئەهەمييەت بيرەلەر، شونڭ منەن برگە كرەشتيەندەر ئاراهنداعا كالليكتيف ئۆرەشندە شونداى ئوق تۇقۇم ئورستكس پونكتتار تۇذو سارالارى كورلە.

مەثەلەن: ئاتسلق شيركەتتەرى، هارق ئاثراو ئەرتيلەرى، ئوگەذ شيركەتتەرى هەم باشقا شونداى كاپيراتيف نيگذندە ئويوشمالار مايدانعا كيترلە.

هوت حوژالعى پرادوكسياهن ئوتكەرو، مايسلاق، هير قاينانو ئيشتەرن شيركەتتەرگە ئويوشترو ايونى منەن، ئوتكەن ئوكتەبردى ئدا ئولكە مايسلاق سايوزى تۆذۆلدى. ايل سايوز ئوذئنڭ ئيش پلانى بوينسا ياقن يلدارذا باشقۇرتۇستاندڭ بارلق كانتوندارندالا مۆئسسلك كاپيراتيفتارى تۆذۆرگە نيەش بولا.

باقسالق ئيشتەرن ئويوشترو.

1921 نسى يلداعى ئاسلقتان هوڭ باشقۇرتۇستاندا باقسالق ئيشى يلدان– يل كيڭەيە بارعانلق هيذلە. بيگرەكتە ئلكتەن ايل تۆرلى حوژالققا ئەهەمييەت بيرمەگەس تاتار، باشقۇرتتار ئاراهندالا كيك مايذان ئالب بارا.

حاذرگى واقتتا باشقۇرتۇستان يومهورييەتى ئيسنە ئيگەن رايوندڭ 1913 نسى يلدا يەشاسە باقساهنان ئالنعان پرادوكسياهى 3 ميلييون 614 مڭ بوت ئيىنى، 1925 نسى يلدا 6 ميلييون 404 مڭ بوتقا يىتتى. لەكين يەشاسنى ئاش ئوئون قوللانو حالقتا، بيكرەكتە ئارتتا قالعان حالقتارذا ئەلىگە بيك توبەن.

شولاى ئوق يەمش باقسالقلىعى ئيشلە ئەكرن كيڭەيە. لەكين شولاى بولهالا حالقنڭ ايل تۆرلى حوژالققا ئەهەمييەت بيروۋى يلدان يل ئارتا بارا. مەثەلەن: 1925 نسى يلدا 264 باقسا تۆذۆلب 12000 تۆپ ئالما ئاعاسى ئولترتلدى، باشقۇرتۇستان كرەشتيەندەرى هەر يل 40 منەن 60 مڭ تۆپ ساماهندا ئالما ئاعاسى هۆرايذار.

ئيذى كەرەك ئابالار. شونڭ منەن برگە، كالليكتيفتەرگە برلەشكەن ماشينا شيركەتتەرن هەم باشقالارذى تراكتورمنەن تەئمين ئيتو ئالدا تونولا. ئانهتلقنى ئالداعى ئون بيش يل ئيسندە ئوذاق مۆددەتلى كريديت بيرو بولى منەن بۆتۆررگە ئويلانلا.

ئاول حوژالىعن كوتەرو، يەر ياقشرتو هەم ئيگن سەسو ئيش كيكەيتو ئوئون هوگەى ئيسولدا ئيشلەنگەن ياقشى ئاول حوژالىعى ماشيندارى كەرەك. پلان بوينسا باشقۇرتۇستانعا 5 يل ئيسندە 13 ميلييون هومالق ئاول حوژالىعى ماشينالارى كيترتگە ئويلانلا.

بيك كوب كانتوندارذا مال ئاذقى بيتەرلك بولماعانلقن ئيعتيبارعا ئالب، يەر ئورگندارى ئوذذەرنڭ ئيش پلاندارذا دۆيم ئولان سەسودى ئيندترەلەر. بتنڭ ئوئون ئالكوذا شارتتارى منەن حالققا مال ئاذقى بولا تورعان ئولەندەرذڭ ئورلوعى تاراتلاسق. ئولان سەسودى، حەذرگى دۆيم سەسو مايذاننا نيسبەتەن 4. 0 پرانسينتتان 1. حاتتا قايى بر كانتوندارذا 3 پرانسينتقا يىتكررگە ئويلانا.

باشقۇرتۇستانداعى ئيگنسلەرذڭ توبەن سورت بولوون ئيعتيبارعا ئالب يەر ئورگندارى، بيگرەكتە باشقۇرتۇستان يەر ئيشەرى حالق كاميسارياتى حالق ئاراهنا ياقشرتلعان ئورلق، قورۆلققا تۆذە تورعان ئورلق تاراتوعا بيك ذور ئەهەمييەت بيرە.

كرەشتيەن حوژالقنا ئاگرانومييا يارذامن ياقتندرتو، ئانان حالقنى فايذالاندرودا ئولگەشلى ايولو ئوئون ئالب بلم ئيشنەرلنە ئەهەمييەت بيرب، شول يول منەن ئاول حوژالىعى ناذانلىعن بۆتۆررگە ترلشاساق. حالققا ئاگرانومييا يارذامى بيرو ئيشى 1930 نسى يلعا تيكلى كيڭەيتنلب، ايل يلدارذا ۋولس ئاگرانومى، ئانڭ يارذامساهى هەم ئاول حوژالىعى ئيستاساهى ئوذ رايوندارن قذمەتلەندررلڭ.

يەر ئورگندارى، بەشلە هەم يەمش باقسالارى تۆراهندا ئوذئنڭ پلاننا پيتومنيكتار (بەشلە هەم يەمش ئورستو ئورندارى) ئويوشترو، باقسالارذى داعولى ئيتودى، يەشلە ئورلقتارى يىتشترو هەم يەشلەلەرذى ئيشكە كرتو ئوئون زاۋوتتار ايولدرودى ئيندرگەن هەم شول يولدا ئيشلەى.

ئومارتاسلق.

حاذرگى واقتتا ئومارتاسلق ئيش بيك ئاور شارتتار ئيسندە تورا. سۆڭكى ئوتكەن ئيكى يلدا قورتتار يال بيناى ئالمانلار. لەكين، باشقۇرتۇستاندڭ تابيعاتى ايل حوژالقنڭ كيلەسەكتە كيكەيوونە ئيشانستى ئارتترا. يلدار ياقشى كيلگەندە ئالكى ئوفو گوبيرنامنڭ بر ئوذندەگنە يلعا 126.000 بوت بال، 11 000 بوت بالاوذ ئەذرلەنە ئيىنى.

حوكومەت ئوئوندە بيك ذور ئەهەمييەتى بولعان ايل حوژالقنى كوتەرو، ئالعا يبەرو ئوئون يەر ئورگندارى ئوذذەرنڭ پلاندارنا بل بولماعان يلدارذا قورتتارذى ئاشاتو ئوئون شەكەر قومى ئەذرلەوذى ئيندرگەندەر. شونڭ منەن برگە ترامالى ئومارتالارذڭ حالق ئاراهنا تارالوونا، ئويرەنو– كورهتو پونكتتارى ئاسب، ئومارتالارذى قاراو، تەربييەلەو ئيشەرنلە ذور ئەهەمييەت بيرلەسەك.

باشقۇرتۇستانداعى ئومارتاسلق حوژالقنا سرو (كنيليتس) ئاوروۋى تارالعانلقن ئيعتيبارعا ئالب، يەر ئورگندارى ايل ئاورو منەن كورەشودى كيكەيتودى ئوذذەرنڭ پلاندارنا ئيندرگەندەر. شونڭ منەن برگە ئومارتاسلق ئيشن كيكەيتو، ئانى دورث يولعا هلو ايونى منەن– ئولكە ئومارتاسلق سايوزى تۆذۆلدى.

پلاندى ئيشكە ئاشروعا باشلانلاق.

ئەگەرذە بتذ، باشقۇرتۇستان كرەشتيەندەرنڭ ئيگن باثو مايذاندارنڭ كيكەيو، ئيگنسلڭ ئوكنشى، حوژالقتارذڭ، ئاول حوژالىعى ئيىنارذارى منەن تەئمين ئيتلوون تيكشرب قاراماق، بيك ئەذگنە رايوندارذى ئالب تاتلاب، كوبرەگندە حوژالقنى ئالب بارو تيحنيكاهى ئەلى بيك توبەن بولعانلقن، كوب ئورندارذا يەرذى يانقرب يارعا قاذرو، ئوس باثو ئيسولنڭ كەڭ مايذان ئالعانلقن كورەبذ. مالسوارذڭ ئارتووى، ئالار ئوئون ئاذقتڭ يىتەرلك بولووئنا، بولوندارذڭ ياقشى بسان بيرووونە بايلەنگەن. مال ئاذقى بولماعان يلدارذا كرەشتيەندەرذڭ مالى كەمب مالسلق حوژالقى بولگوتلككە تۆشب قالوسان بولا.

باشقۇرتۇستان كرەشتيەن حوژالعنڭ كيكەيوونە منان باشقالا توماسولاعان سەبەبتەر بار: ئاول حوژالىعى ماشينا هەم قوراماللارى منەن تەئمين ئيتلگەن بولماو، ئيگنسلڭ حوژالقندا قورتقستارذڭ بيك كوبەيگەن بولووى، ياثودارذڭ قى ئوتلكەرى منەن سوبلگەن بولووى، هەم باشقالار ايل حوژالقنڭ كيكەيوونە كەرتە بولالار.

پلاندى ئيشكە ئاشرو تەرتيبى.

يەر ئورگندارى ئوذذەرنڭ ئيش پلاندارندا برنسى نەوبەتنە يارلى كرەشتيەن هەم ئورتا حەللەرذى ئيش مالى – ئاث منەن تەئمين

توعۇنۇنسى عينوار.

«بۇ، ئىشسىلەر ھەم سانكت پېتربورگنىڭ ئۇرلى قانلاۋدان ئۇرعان كىشىلەرى. بۇنداق بىسەلارنىڭ، بالالارنىڭ، ھەم يارادامچىن قالعان قارت ئاتا، ئەسسەلارنىڭ، بۇيۇك گاسۇدار، ھېنەن مەرجەمەت ھەم ھاقلىق ئىلاب كىلدىك. بۇ بولدىك، بىزدىڭ ئىنەلەر، بىزدىڭ قولداش كىلمەدلىك ئىشتىردىڭ ئىشلەۋگە كۈسلەيدەر، بىزدىڭ ھوگەلەر، بىزدىڭ كىشىگە ھاناماينار... بىز توۋدىك. لەكىن بىزدىڭ بارعان ھايىن بۇلگۇزلىۇك، ھۇتۇقھىلۇق، ھەم نادانلىق ئۇيقىنىدا ئىندەلەر، بىزدىڭ دىسپوتلۇق بىتۇ... ھەدەر بىزدىڭ ئۇۋۇن شوندا قورقىسلى وانت كىلىپ يېتتى. كى ىبل تىكلىم ئەدەم كۈتەرە ئالعۇلىق يا لاردى كورگىسە بىدگە ئۇلم ئارتىق...» تىپ ياد ئاپىنلا ئۇدەرلىنك پېتىنسىيە لەرىندە سۆزلەشىنىڭ گاپونغا ئىيارب، باشقا ھ ارلىقنا كىلگەن پېتر ئىشسىلەرى.

شۇلاردىك تەئسىرى ئارقاسىدا 9 نسى عينوار پېتىنسىيەسىندە ـ سەياسى تالابتاردا بولۇندرلىدى.

ئىشسىلەر پېتىتسىيەسى.

«بۇل ۋاقتىدارادا زىيستۇلاردا پېتىنسىيەلەر ئۇيدو مودانا كرب كىنەكنگە. گاپون ئۇيۇشما مندا ئۇرعان ئىشسىلەردە نىكالاي II نسنگە پېتىنسىيە (ئالاب قاعىدنى) مندن مۇراجەعەت ئېتەرگە بولدىلار.

بۇل تالابتار ـ ئۇپ ئۇس بولىكە بولىندلەرنى:

1 ـ ھۆتۇقھىلىق ھەم نادانلىققا قارشى سارالار.

بىل بولىك ئىسنىە ـ سەياسى ئۇئىۇنداردى ئازات ئېتۇ: شەخسى، سۆز، ماتبوعات، يىعالىش ھەم ۋۇزدان ھۇرلىكى؛ ھكومەت ئىشلىرىنە مەزبورى ئوتو؛ مىنىستردارلىك خالق ئالدىدا باۋابلى ماناولارنى ھەم پراۋلىنىيەلەرنىك ھۇتوقتارى سىيكلەنو؛ بۇتە خالقنىڭ زاكون قارشىدا بر تىگىز مانالوزارى؛ دىندى دەولەتتەن ئايرۇدار ئىتە.

90 ئۇلك، 176 يارەمەتلى قۇربان بيروگە، 733 كىشىنى قولغا ئالوغا سەبەب بولدى.

ۋارشاو ئىستاچكامى فيبرال 20 لەرندە گە باتلدى. شولوق ۋاقتىداردا بالتيق بويى ئالالارى ـ رىگا، رىۋىل، مىتاۋا، لىباۋا، مىندا ۋە باشقا قالالاردالا 100 000 گە باتن ئىشسى باستاوات ئىتتى، ئالاردا قانالى بىرلشىتر بولدى. 18 نسى عينواردان باشلاب كافكاز دالا زاباستوفكا باشلاندى. ئۇرتا ئەرەسەيدە (مەسكەو ساراتو، ھامار، تسارىتسىن ۋە باشقا قالالاردا) بۇمشاعراي بولھالا ئىستاچكالار باردى.

14 نسى عينواردا مەسكەودە 40 000 ئىشسى باستاوات ئىتتى. تىك. بۇلاردا بىرگەنە سەياسى تالاب يوق، فەقەت ئىقتىسادى تالابتاردانعا تۇرا ئىتتى. سۆزنىكى، مەسكەودە سانسيال د. تاردىڭ يەشرىن ئۇيۇشمالارى پىتردا...

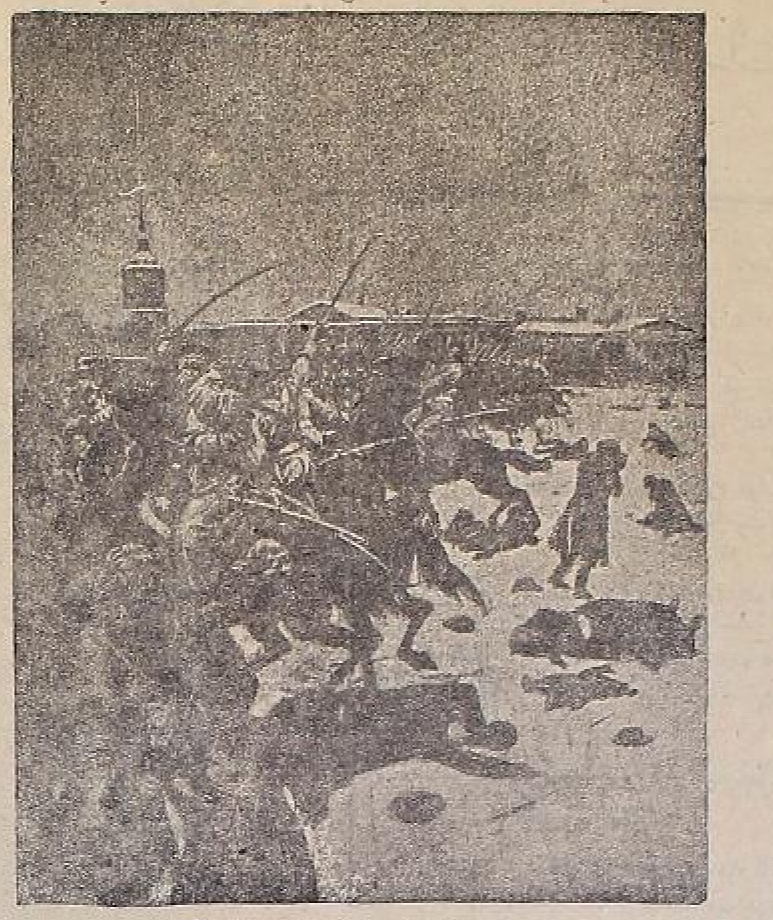

9 نسى عينوار كورلىشىدرلىدن.

2 ـ خالق بۇلگۇنلىگىن بۇتۇرو سارالارى.

بىلار ئىسىنە ـ قىبالاتىھالىعان (косвен-ный) نالوكتاردى بۇتۇرو؛ داعوتمەم منايانىنا قاراب نالوك ھالوخالققا، ئۇزۇقكريدىت بىرو، يېردى خالققا بوش بىرو؛ موعش ھەم ديگكنى كەرەكتەرن زاگرانىتسالا توگل ئەرەسەيدە ئىشلەتو ھەم خالق تلەگىندە بوى مۇئۇب ھوعشنى توقراتودار ئىتە.

3 ـ كاپىتالنىڭ ئىشسىلەردى ئىزۇنە قارشى كۇرەش سارالارى.

بىلار ئىسىنە ـ فابرىكا ئىنسپىكتردارنى ئالو، ئىشسىلەر مندن ئادمىنىستراتسيا ئارامدا ئىقان تالاشتاردى خال ئىتو ئۇ ئۇن ئىشسىلەر ئارافنان ھايلانعان دائىمى كەمىسيە تۇدو ـ ئۇشو كەمىسيەنىك قاراڭ بولماى «ئۇرۇب» ئىشسىلەردى ئىشتەن سعارماو؛ حدەردە نوك ـ پرافسايوزدار ئۇيوشترو عا ئىرك بىرو؛ 8 سەعەتلىك ئىش ۋاقتى بىلدەلو...

بىل توگل. بىز ئانى شانق مەن بيرەبز... تىكەن رېۋالىوتسيە يىنى ئاكنقان موددەر مندن بوتە.

9 نسى عينوار ـ رېۋالىوتسيەنىڭ باشلانعىسى.

پېتر ئىشسىلەرى ئۇز موددەرندە «ئۇرۇب، قۇربان بيردىلەر. ئالار مكلەگەن قۇربان بيردىلەر.

لەكىن، بىنىڭ ئارتىنان ئىشسىلەر «سن رېۋالىوتسيە باشلانىلار. سامادېرژاۋىياعا شول ئىمگەنودەن باشن قالقىماسلىق ئۇرەوشىنە زاربا بيردىلەر.

باشا حكوماتى مندن كۇرەش ـ زىيمستۇلار بانكيتنارى يەكى ليبيرال زيمستۇلار تارافنان قوبۇلعان «ئاپرەم قادىدارە مندن توگل بەلكى، ئۇشو 9 نسى عينوار قۇرباندارلىقان باشلاندى. ئەگەردە ئىشسىلەر حەرەكەتى پېتىنسىيەلەردەگى لوزونگلار مندگنە قالعالار ئىدى. ئىشسىلەر حەرەكەتى سانسيال ديماكراتلار بولىدان فاكتىچسكى ئىشتا قالر، فەقەت...

...ئىكى باتىندا ۋە كىلدەر قاداشقان ئايرم كەميسيە ئۇدۇلۇدى. تالاب ئىتتىلەر.

تەوگىن كۇنىدە ئادمىنىستراتسيا بۇنى قابول ئىتمەگەس، ئىرتەگىسىنە ئىشسىلەر 8 سەعەتلىك ئىش كۇنى، 3 ئىسمىنالا ئىشلەو، سۆبرح ئوروچەر ئىشتەردى بىتۇرو، قارا ئىشسىلەرگە ئىش حاقى ئارتترو ... ۋە باشقا تالابتار قويدىلار.

ـ شولوق (4 نسى عينوار) كۇننىدەن ئالىب بىلارعا بوتەن زاۋوت ئىشسىلەرلە قوشىلا، ئالاردا شوندا يۇق تالابتار قويا باشلايلار.

ئىنە يارب، 8 نسى عينوار كۇنى 150 مىڭ دەن ئارتق ئىشسى ئىش تاشلاي ـ زاباستوفكاسىنايا دۆيم زاباستوفكا تۇسىن ئالا.

گاپون ئۇيۇشماسى.

گاپون تارافىنان ئۇيۇشترلعان «س. پېتربورگنىڭ ئۇرت فابرىك ـ زاۋوت ئىشسىلەرى سابرانيامى» باشلاب 1904 نسى يل 15 نسى فېبرالدا «ئول ۋاقتىداعى ئىكى ئىشتەر مىنىسترى پلېۋە تارافىنان تاسدىق ئىتىلە.

بىل ئۇيۇشما ئۇبىندە ـ پاليتسيا سانسياليزماسى» تىپ ئاتالب يۇرگەن زوباتوف ئۇيۇشماسى مندن بر بولا. زوباتقا باشتا قارتراق ئىشسىلەردى ئۇزلىنە قارانو ئۇ ئۇن مەسكەودە فەقەت ئىقتىسادى تالابتاردى عنا كۇدەتە تۇرعان بر ئۇيۇشما تۇدۇگەن، لەكىن ئىشسىلەر ئىقتىسادى تالابتار مندگىنە قىدعەتلنەب قالماى، 1903 نسى يل كۇنياق ئىستاچكالارى ۋاقتىدا سەياسى تالابتار مندرەدە سعب «بوتىن سامادېرژاۋيا!» تىوگە تىكلەم يارب يەكس حكومەت زوباتف ئۇيۇشماسى تارانتان، ئۇشن قولعا ئالعان ئىتتى...

پارتىيا تۇرمۇشى.

بۇراى ۋولس ۋ. ك. پ. (ب) ئۇيۇشماسى نىسك ئىشلىدى؟

(يۇرى كانتۇنى).

ئۇيۇشما بۇتەسى 6 يەچەيكەنى برلەشترو. ئاعزالار 34؛ كاندىداتتار 34 كىشى.

ئېلك تەولە ئۇيۇشمانىڭ ئۇتىشتىنە توتراب كىتەدىك:

1. ئىشسىلەر بر؛ كرەشتيەنلەر 54؛ باترا كتار 2؛ خزمەتكەردەر 8؛ باشقالار بر كىشى.

2. باشقۇرتتار 31؛ تاتاردار 30؛ ئورىستار 4؛ باشقالار 2 كىشى.

بىل سيفردار دان بر ئىكى مۇدۇمە سىعارا ئالابز: ئۇيۇشمالا باترا كتار بيك ئاز (2 گىنە كىشى). بۇراى ۋولكوميدا بىل مەسەلەنى برنسى نەوبەتتە ئۇدىنلىك ئالدىنا قويارعا كەرەك. 2 نسى ئۇيۇشمالا ئۇاق ميللەتتەر ئىدى. بۇراى ۋولسىدا ئۇاق ميللەتتەردىك ماندارى بايىتاقنا (مارىيستار). شونىڭ ئۇ ئۇن ئۇيۇشمانىڭ قارشىنا ئىكىنسى مەسەلە ئىتىب ئۇاق ميللەتتەردى كوبرەك...

ۋىك فراكسىياسنىڭ داكلادتان يابىق يىلشتارنىڭ كلارعا كەرەك ئىتتى. ...

ۋولكوم بيوراسىدا شولاۋق ئۇزلى ئۇيۇشمالاردا ئىشلەوسىلەرنىك داكلادتارى تىگلەنلى. ...

ئۇنۇتۇلماس مىنۇتلار.

مەسكەو 1924 نسى يل.

بۇتە دۇنيا پرالېتارلارى، بەرلەشكەز!

باشقۇرتۇستان

„БАШКРТСТАН“

Орган. Башобкома В К П(б) и Ц И К-а АБС. Р.

ۋ. ك. پ. (ب) نڭ باشقۇرتۇستان ئۆلكە كامىتەتى ھەم باشقۇرتۇستان مەركەز باشقارما كامىتەتى گەزيتەسى.

ئىعلان حاقى.
بىيىت بولىندا ئۇداقنى بيتنە 30 تىن برنىسى ھەم ئۇرتا بيتتەرە 60 تىن سيت تالا ئىعلاندارى 100% ئارتىق
ئىدارانڭ تىلىفون نومىرى 283

گەزيتەنڭ حاقى.
„باشقۇرتۇستان“
براينا 50 تين
3 ايغا 90 »
ياڭعۇدا 1.70
برايلا 3.50

ئىدارا ھەم كانتورانڭ ئادرىسى.
Уфа, ул. Зенцова № 26
„Башкртстан“

ئالتنچى يىل

№ 9	21 عينوار. يوما.	1927 - يل

بەشەمەن ئۇشىن، كرەشىنەن برلەگەز!

بىل نومىرىدا:
سيت ئىل ھەم سەوەتتەر سايوزىندا.
مەقالەلەر: لېنين ھن، لېنين بولى منەن ساتسىيالېزمعا بارابذ. لېنين ھەم لېنينسلك بورستارى. نيندەى مارق ئاثرلارعا كەرەك.
باشقۇرت رايونىلارندا ھاولى ھاقلاو باردامى.
فيلىيەتون: ئۇتۇلماث مىنوتتار. 9 نسى عينوار. ئالداعى بيش يل ئۇشۇن ئاول حوژالىغى پلانى.
شعر: قانلى يەكشەمبى.
قاتقىندار. ساحنالارىندە. ھەرلاودارعا ياۋابتار وە باشقالار.

لېنين واسياتتارن ئۇتەب، ئانڭ يولى منەن ساتسيالزمعا بارابذ! قانلى يەكشەمبى فاژيعاھى دۇنيا بورژوازيياھن ھېرا ھوعو يولندا ئشسى سينفننا ئۇنوتولماثلق ھاباق.

لېنين‌ھذ لېنين ،يولى منەن ساتسيياليزمعا بارابذ.

بۇتە دۇنيا ،ورژوازيياھى ھەم ئانڭ لاكيدارى لېنين ئۆلگەس ،بالشاۋىكتار ۋلاس ئۇشۇن ئۇذ ئارا تالاشب، ئىعتشب يۇتەردەر، بردەملك‌ـ تەرى، ئيمر دىسسيپلينەلەرى يەمرلىر ھـەم پرالېتارىيات دىكتاتوراھىنڭ تەقدىرى شونڭ منەن حەل ئيتتلر ،تيب، پەيعەمبەرلك ئيتكەيتتلەر. پرالېتارىيات رېۋالىوتسىيەھى منەن سيت ئيلدەرگە مۇرۇلگەن ئارمياھذ يانار الدار، فابريك كاپيتالـ دار، بـۇتە دۇنيا ئالدقتارى، ياۋى ئيلدا‌ـ تاتلاندقتارى، لېنين ئۆلگەس شلاعايذارن ئاعذب ،ئيلدەرلەن قايتو، ئۇمۇتلەرن كۇسەيتب، فارت تـەرى نيكلاى نيكلايۋچنى ،باتشا حاذرەتلەرى، ئيتب بيلدەب، ئانڭ ئشسى، كرەشىيەن قاننا مانسلعان يرتقس قوللارن ئوبكەيتلەر. لەكين تاريح تەگەرمەسترى ئارتقا تابان تەگـەرمەينسە، ھامانذا ئالعا تابان تەيلەنوذە داوام ئيتتلەر ھەم ئيتەلەر. بالشاۋيكتەر ھوعشمانلاردا، ۋلاستى‌لا بولشەيتلەر؛ پرالېتارىيات دىكتاتوراھىنڭ ئىذەللە كيلمەيى ھەم نيكالاى نيكالايۋچنا باتشا تەحتنە ئۇلترا ئالمانى.

پرالېتارىيات ئيلى ئسكى قارشلقتاردان شارتلامانى، كوندەن ـ كۆن نعوەندا داوام ئيتە.

سەويت حۆكومەتنڭ ئستەن شارتلارنا ئۇمۇتتەرى ئۇذذولگەس ئيذكى دۇنيا ئالدقتارى ھەم ئانڭ حوژالارى پرالېتارىيات دىكتاتوراھنا قارشى قۇرال كوتەرب ھوعشرعا ئىذرلەنب ماتشالار. بير شارندا بردەنبر پرالېتارىيات ئيلى فاشيزمدڭ تيمر ،سلبرى منەن ئەبلەتدرب ئالب، ينمرگە پلان قۇردلار:

لېتوالا ۋلاس فاشيستار قـوللنا كوستى، پولشەلە فاشيزم حۆكوم مۇرە، لاتويالا فاشيزم توككرشى ئيذرلەنە. پرالېتارىيات ئيلنە قارشى ھوعشو ئۇشۇن كاپيتال حۆكومەتتەرى ئاراھنذا مۇعاھەدە ياھالا. فەنلڭ بۇتە ياكىلقتارن كاپيتال ھوعش قورالـى ياھارعا ئيستيعمال ئيتە. ئيميگرانتتار ،ئيل قوتقارو كەميتەتتەرى، ئۇذيتەر. گروزين ميللەتسلەرى گروزيىيەلە باش كوتەرو پلاندارن تۇذوب ماتشالار.

،بل ئشتەرذڭ بۇتەھى مەنذنە ئانگلييە يتنەكسلك ئيتە. بذ مەذاى حالتنە بـۇتە دۇنيا فاشيزمن لېنين‌ھذ يتكب، ساتسيياليزم تۇذوذى‌ئالعا ئيتەربذمى؟ ھيس شيكھذ ئيتەربذ. سۆنكى تاريح لېنينسلەر فايداھنا ئشلەى. لېنين‌دڭ ھذعان بولدارن تاريح ئۇراتلاى. بۇتە دۇنيانڭ يەبرلەنگەن، ئيذلگەندەرنڭ بذذڭ منەن درتلاشوى كوندەن ـ كۆن تۇـھيە. بۇگۇنگى كوندەگى شەرق قوذعالشى ئيمپيرياليزمدڭ سرلـگەن نيكذن قاقشاتا. ياور وپالائۇتتونڭ ئيتە تورعان‌واقتذا ئانگلييەنڭ كۆـۇن قتاى ميللى ربۋاليوتسيياھن ھنذرا. تۇتقان ئشتيك ئانگلييە ئيمپيرياليزماھنڭ كوكرەگنە بوتەلەرلگەن. ئانگلييە تاو ئشسـ ھنڭ كيركاھى ئيمپيرياليزم تامرننا ساپا. بۇتە دۇنيا ربۋاليوتسيياھىنڭ نيگذى بولعان ساتسيياليزم تۇذو ئشى ئەرەسەيذە كيگەيە، ،نعى، ئۇذە.

پرالېتارىيات لېنين تۇذذۇگەن كاممونيستار پارتيياھى يتەكسلگنذە لېنين ،يولى منەن ساتسيياليزم تۇذو ئشندە داوام ئيتە.

دۇرۇث، تۇذو دەورىنڭ قيينلقتارى كوب، ئيلدى ماشينالاشترو، ئاتا كـەرەك بولعان بايلقنى ينناو، ئشسى منەن كرەشىيەن ئاراھنداعى ئلمەننى نعتتو ھەم منڭ ئۇـۇن ئاولعا يتنەرلك ،ئۇـھذ حاق منەن تاوار بيرو ـ منا ،بل مەسئەلەلەر بۇتەھنلە دۇرۇث حەل ئيتوذى تالاب ئيتەلەر. بلاردى حەل ئيتو بيك ئاور. شوعا كورەلە ئالار پارتييا ئسندە قارشلقتار تۇذذرالار. منا ،بل قارشلقتاردى حەل ئيتو لېنين‌ھذ بيك ئاور. لەكين پارتييا كوب كۆـتەر سارف ئيتب بولهالا بنعا حذتلم ئانذاى قارشلقتاردى ليغين‌ھذذە ينگە كيلدى ھەم كيلەسەكنذلە ينگە ئالاسعننا ھيس شيك يوق. سۆنگى پارتيياناڭ ھەر بر ،ئۇرلۇعى لېنينيزم منەن ھوعارلذى ھەم ھوعارلذلا.

،بل ئاورلقتاردى كورب پارتييا ئسندە پرالېتارىياتنڭ كۆـتنە‌ئشانماوسنلار، پيسسيميزمگە بيرلۇسنلەر ساتسيياليزم تۇذو ئشتنە قاماساو‌ لاوسنلار ،بولدى ھەم كيلەسەكنذلە بـولرذار. لەكين ئالاردى لېنين پارتيياھـى يتكەر، ئارتعاندارعا سيتنەن قاراب تـۇروعا، ئشكە قاماساولاماثقا تەقديم ئيتەر.

سيت ئيل يرتقستارى ئالاردڭ لاكيدارى بولعان ساتسيپال ـ ديما كراتتار دۇنيالا بردەنبر بولعان پرالېتارىيات ئيلنە قارشى كۆرەشتلەر ھەم ئانڭ ساتسيياليزم تۇذو ئشتنە قاماساولارعا ماتاشتلار. كيلەسەكنذلە ئالار ،بـل ئشتەرن داوام ئيتەر ئۇـۇن بۇتە سارالارن كورردەر. لەكين ،بل ئيذكى دۇنيا موسكولدارلنڭ بذگە قارشى بولعان پلاندارى لېنين‌دڭ نق قولى منەن تـۇذذۇلگەن كاممونيستار پارتيياھىنڭ قۇرۇس ئستيناھنا بەرلب، ھابن كوبنگى ھنماق شارتلاردار.

ھەم بذ لېنين‌ھذ ئانڭ ،يـولى منەن ساتسيياليزم تۇذەربذ ھەم ئاثا بۇيۇك ھەيكەل ،بولب بۇتە يير شارن نورلاندرر.

ح. ح.

ۋ. ئي. لېنين.

كۇردستەنگە حۆكۆم.

كۇردۇستانداعى ئاول حـالقتارن شايكا بولب، تلاب يۇرۇگەندەرى ئۇـۇن تۇركيەنڭ شەرقى ئيستىقلال مەحكەمەھى 8 كۇردذـى ئاتوعا، 19 كۇردنى ئۇزلى مۇدەث منەن يابوعا حۆكۆم ئيتتى.

بلار ـ حالقنى بيك يۇذەتكـەن بولـب، فقەت عەسكەرى كۆس ئارقاھنداعنا تۇتولعان بولعاندار.

تۇبنذە بل حالق ـ 1925 نسى يل تۇر‌ـ كيەنى ئستەن بۇمشانب‌موسيل نيفت‌پرامىشلالارن قوللنا تۇشۇررگە ،ترلشب شەيخ سەيد قسول ئاتنذا ئيذگلسندەر دار فتنان ،ئۇبۇشترلعان كۇردتەرذڭ قالدقتارى.

ئەلدە كارول منەن كاراليچانڭ ھۇرەتى ياناماعان.

«پەپنر» گەزيتەھىنڭ حەبەرتنە كورە ئافعا‌ـ نوستانڭ ئابولا قالاھنداعى ئانگليا ميسسيەھى يۇرتۇنذا ئيلىكتريك تيمر سبنەننـان ،ئۇث سعب، بر نەمەھى قالماى يانعـان. ،بل يۇرت بۇرۇن ئەمير حەبيبوللانڭ ئۇذى ئۇرا تورعان يۇرتى ،بولعان ئيكەن. يۇرت منەن برگە بيك كوب يۇاز، ئورو‌سنلارذڭ منابانتارى بيك باى بر كۆتۇبحانـالا يانعـان. تيك، كـارول منەن كاراليچانڭ رەسمدەرن گنە قۇتۇلدرب قـالدر‌ـ عاندار.

قتاى حذلدەرى.

چژانتسزالين منەن كانتون دڭ كيلـشوذەرى مۇمكين.

پاريژدا سقفان فرانسوز گەزيتەلەرى چژا‌ـ نتسزالين‌دڭ كـانتـون منـەن ھـۇيـلەشب، كيلشوذەرى ئيحتيمالـى بـارلق توراھنـذا توبەندەگنـە يادالار:

« قتاينڭ ئيركلى بولوعا تنيشلنگى تورا‌ـ ھنذا تۇنياق (چژانتسـزالين) منەن كۇنياق (كانتون) ئار ئيكنەۋلە بر توذلى ئۇيلايذار، دۇرۇث تۇنياقتار مەسكەو ئارقنان كانتـونعا ئۇيرەنگەن بالشيۋيزم ميتودذارن يارانمايذار.

لەكين عوموعەن قتاى ميللەتتى ھەقلاب ئـالب قالودا ئيكى ياقنا بر ھۆذگە كيلەسەك، تيب ئشەنرگە مۇمكين « ،تى. ھـەم بيـلگيـنڭ تەنزيندەگى كانسيپياھن‌قتاى قوالنا تابشروى قتايذارذڭ بوتـەن مەملەكەتتەرگە قاراشالا، شونذاى ئش قوذعاتونا سەبەب بولر، تيب قورقالار.

ئانگليا عەسكەر ئۇذاتا.

« رەيتر » حەبەرتنە كورە ئانگليا ـ « قتا‌ـ يذاعى ئيذگلسندەرذڭ يەن ھەم مالدارن ھاقلاو » ئۇـۇن 1000 ماتـروس قۇاللانـب ئۇذاتلاوون حەبەر ئيتە. ئۇرتا ديگـگنذەگى ديگـگذ كرەيسرتنا ـقتايعا سعارعا بـۇيرۇق بيرلگەن.

قتايذاعى ئانگليا وەكيلدەرى لوندن‌دان ئۇذذەرى تلەگەنسە حارەكەث ئيتەرگەرۇحسەث ئالعاندار.

ئيذگلسندەرذڭ منذاى حەرەكەتتەرى تۇنياق ربۋاكسيانيرذارلنڭدا ئريزاھنذاقتارلنا سەبەب بولا، ئيكەن. موكدين عـەسكەرى ئشتاب باشلقنى يانـوتـين: حانكاوذاعى والـ قيعدلەرذى س‌س‌س، قوتقۇھى منەن بولعان، تيب ئيذيتو بوش ھوذ. ،ئول بۇتە قتاى حاـ لقتنڭ تالابى، تيب ھۇيلەنى.

ئوپەيفو گينيرالدارى ئاراھنذا تاعى ئريزاھذلق.

«رەيتر» حەبەرتنە كورە، ئوپەيفو گينيرا‌ـ لدارى ئاراھنذا باش كوتەررگە ئيذرلـك ھيذلگەن، باش كوتەررگە تلەوسنلەرذەن برھى ۋەى ـ ئين ـ يان ئيكـەن. ئوپەيفو بنعا قارشى عەسكەر يبەرگەن.

سوماترا ھەم ياوا واقيعەلەرى.

رەسمى حەبەرذەرگە كورە سوماترا ئوترا‌ـ وندا سقفان بۇلاى باترو واقتندا بۇلاسنلاردان 900 كشى قولعا ئالنعان. قولعا ئالنعاندارى قوبى ئورمانلقتارعا ئيتب يشنگەندەر. گاللانـ ديانان ئالنعان‌حەبەرگە كورە بۇلاسنلارذڭ باشلق‌ـ تارى كوبنھى ھوعش ئسندە ئولترلگەندەر.

شەرق ئيلدەرندە.

تۇرۇك قاتنقذارن ئاعارتو يولندا.

تۇركيە مەعارىف نازاراتى ـ تەرۇك قاتنقذ‌ـ ذارن ئاعارتو كامپانياھـى بـاشلانى. تـۇرۇك قاتنقذارى ئاراھنذا ئوقـى ـ يازا بلوسنلـەر بنعا تيكلم فقەت 2% قنا بولعان.

ئۇيذ ھابن قـاتنقذار ئۇـۇن مـژبورى ئوقو كورستارى بولـدررعـا، بل كورسنارذا: بالالار تەربيەھى، ھاولق ھاقلاو، تابيعيات ھەم ئوقو ـ يازو ئۇيرەتلەسەك.

ھەر قايذا قاتنقذار ئۇـۇن ئايرم كاوبتار ئاسنارعا بولعان. قاتنقذار كيەمنە ريفورما ياھاو ھەم ئشلەپە كيذرب يۇرۇتو توراھنذالا كيك كامپانيا ئالب بارلا.

لېنين ھەم لېنينسلك بۇرستارى.

لېنين توراھنذا حاذرگى كوندە بذذڭ باشقۇرث مابوعاتنذالا كوبـكنە ئۇثـەرذەر باثلذى. لېنين ئيسمى ئۇذنذە ئيذگنە بولهالا ميتفى ئاثى بولب، ئـوذن ئشـان سيـنق ئسلنە ئيتذرگەن قانلاوذاردا كەرەكلى ئورندى ئالدى.

باشقۇرتۇستان‌دڭ ئيك قاراكمى ئورندار‌ـ ندالا لېنين ئيسمن بلمەگەن، ئانڭ ئيسمن ئارانلق كۇرەشتەرى منەن بايلەمەگەن كشلەر يوقتر.

ربۋاليوتسيە كوندەرندە ئۇذذڭ كوتتەر‌ـ لمى يەكى ئاداللقى‌سەبەبلى ربۋاليوتسيەنەن يانا كورگەن قايتىرەردەر ئانى قورقولى يۇرەك منەن ھنب تۇش كورە تورعاندارذر. لەكين، كوبسنلك، بۇتە ئۇذ قول كۆـى منەن يەشەو‌ـ سنلەرذڭ ئانى ئازاتـاق كۇرەشتەرى منـەن بەيلب، ھەر واقت بۇتە ئوكتەبر عەنيمەتتەرى منەن برگە ئيذلەشترودەرنذە شيك يوق.

كسكەى ئوكتەبرەتتەرذەن ئالب، پيانير، كاسامول، پارتيياھذ يەشتەرتەم ئاتكلى قارتتارعا تيكام لېنين ئيسمن شـانلقلى ،تـورمـۇش، توعانلق تيكننذە تۇذذۇلە تورعان ،ئورمۇش تلەكتەرى منەن قارشى ئالالار.

لېنين ـ بۇتە يۇرەكتەرذە داھيلق ،ئورنن ئالدى. بۇتە كشى، حاتتا ساوينتەر ئسـاسنذە كيرى بولعان‌ذاتتاردا «لېنين بولها حذر نى ھۇيلەر ئيتى ئيكەن، بەلكى، ،ئول بيك كوب نەرمەلەر تووذرعان بولر ئيذى؟» تيگەن ھۇراوذى بيرەلـەر. ،بل ئستـانبا شولاى.

سۆنكى، لېنين ئۇذلگەنە، بالبن‌ـان ئـالث ،تۇرۇب ربۋەليوتسيە فرازلارى منذنگنە يەشەو‌ـ سى توگل بەلكى، كوبسنلك تەشكيل ئيتكەن ئشسى، كرەشىيەندەر نيندەى مۇلڭ ھەم تلەكتەر منەن يەشەھەلەر ـ لېنين ئالاردى ھەر واقت بلە، ماميننا قاراب شوعـا تورا يـول ھذا ئيذى.

ئۇذذڭ شول داھيلمى ئارقاھنذا ،ئـول ئيك تەولە يير ھەم سۇلۇح ئۇـۇن كۇرەش‌لـ لوزنگيىن ئالعا قوبب، ئوكتەبردە ئشسى، كرەشىيەن مابوزن تەنها، ھوعش حوژالق فرونتندا، ئوكتەبر عەنيمەتتەرن ھاقلاو ئۇـۇن كۇرەشتە ئيك ذور كوبسنلكنى تۇپلا‌ـ عاينى.

،ئول ـ حوژالق فرونتندا، بۇتە پارتيا ھەم سەويت ئشسلەرتنە بوعارلعان ،تۇرۇب ئۇيرەتو‌ـ ذلگنە توگل بەلكى، ئۇرنى منەن كرەشىيەندڭ ئۇذلەنەندە ئۇيرەنو كەرەكلگن ئايتتى.

ئۇذذڭ حذمەث كوندەرنڭ ئاذاعـنذا НЭП تن ئورناشترعانذا ،ئول تاعى ـ ئۇذذڭ مانـاى‌پرالېتارىياتنڭ سينفى داھيى ئيكەنن كورھەتتى.

ئانڭ قالدرعان ،تومدار منەن ھاـالـعان كيتابتارنلا ئانڭـ بۇتە ئشتەرندە، ھـوذندە ھەم حەرەكەتندە بۇتە ئۇذ قول كۆـى منەن يەشەوسنلەرذڭ يۇرەگن باوسى ئيكەنن كور‌ـ ھەتب تۇرالار.

لەكين، ئەلى ،بل حذمەتتـەرە، بـۇيۇك داھيلڭ 30-35 يل بويننا توككەن ملىيى

كۆستەرن بۇتە يالبنى تارقتنان تۇبلى ئۇرمۇشتە ئۇذلەشترلب بۇتۇلگەن، تيب ئيتيب بولـماى ئەلى.

منا بۇگۇنگى كۆن باشقۇرتۇستان لېنينـ سلەرنذە تۇشكەن ئيك ئۇلكەن بورسـتارذڭ براھى ـ ئۇذن ،ئسن لېنينسى ئيتب تەربيەلەو، ئۇذى نقلاب ئۇيرەنگەن ھوكتذا لېنينيزمذڭ ،ئسن تۇثن باشقالارعا ئاسب بيرو ـ ئانـى ئۇيرەتو، لېنين‌دى مۇحەممەث وە باشقا داھيلار منەن تيڭلەشترگە بارامعاللمى، لېنينـدڭ ئسنابنا پرالېتارىيات ھەم ئۇذ قول كـۆسى منەن يەشەوسى كرەشىيەندەر حاميھى ئيكەنن تۇشۇندرو بورسى تورا.

«لېنين ـ پرالېتارىيات دىكتاتوراھى ھەم ئيمپيرياليزم دەورندەگى ماركس لېنينيزم پرالېتارىيات دىكتاتوراھى ھەم ئيمپيرياليزم دەورندەگى ماركسيزم» تيبذ بذ. منا ،ئۇشۇ ھوذذەر گنەلە ـ لېنين‌دى ئۇيرەنب، ئانڭ ئسنابنا ئشسەندەر بولماسلى ئيكەنن تۇشۇنوذڭ يتكل ئش بولماوون ئاڭلاتالار.

شوعا كورە بذ ،ترلشب ئۇيرەنرگە تنيشبذ. ئالايعنا توگل، لېنين ئۇذى‌ ـ كشى ھوذذـنە قورى ئشەنوسنلەرذى‌ ـ ئاحماق، نى. شولاي‌ئوق قورى ئوقب بلوسنلەرذلە ،ئول ئاحماق.تى‌ـ شوعا كورە لېنينسى بولو ئۇـۇن ـ ئانڭ تەعليماتن بلوگنە يتمەى، ئۇذگـذڭ بۇتـە بلگەن تەرمەلەرگنى ئش منەن بەيلەو، ھەربر ئشكەذى سينفى تلەكتەرگە قـاراتب مـاسـا منەن برگـە بـارو، مـاسـانڭ يۇرەگـندەگى كۆيۇنوذەرذى كورەبلو، ئاثا ھەرواقت ياردامعا باروعنا لېنينسلك منەن بەيلەنگەن بولـوعا مۇمكين.

منا شوعا كورە، بۇيۇك داھينڭ ئولمەنـە ئۇس يل تولعاندا لېنينسلكتى ئۇيرەنب، ئۇير‌ـ رەنگەن لېنين تەعليماتتارن تورمۇشقا ئوتكەرە بلرگە تلەيش.

لېنين تەعليماتتنان ئائلاعان ھەر بر تورا بولدى تورمۇشقا ئوتكەرو، ئشسـەن باليذنڭ يۇرەگنە لېنين يولن تۇشۇندروگنە ـ لېنين مەزارلىيىنە قويلعان ھوللماث بوكيث بولاساق.

م. ئالتاى.

قانلى يەكشەمبى.

I

قەبر ھنماق يتوش ھالقن يادۋال
بر مۇيۇشنە كورنە شەولەلەر،
بۇتلعب نكلابذار ئيشك ئاوشن
ئاس ئۇذەكنەر، ئارق گەوذەلەر.

— —

كوبنەن توگل ،ئۇشۇ قەبرلكنە،
ئاتالارى ئولدى ھقرانب،
ئسەلەرى كينگەن ئيكمەك ئۇذلەب،
ئەرنب ـ ئەرنب ئيلاب ھوترانب.

——

ئاور ئيشك ھقراب ئالعانعا
قوذعالدلار ئالار ئالنعب:
ـ ھينەى ئسەى ئيكمەك بيرذلەرمى،
برەر ھنذق بذگە ئارتترب؟!..
ـ ئۇذلە بايذار، ئاتسا بيرەلەرمى،
ئشكە سعاھذى ئيرتەنەن؟!
ـ يوق، بايذارعا حەذر يالنمايذ،
ئۇلم تۇتها، تۇتهن يلكەھن!
سابرانبانان نايتنم بالالارم،
بر ھنذقنا ئيكمەك نابمانم،
ئيرتەگەگە نيكلم تودەيك ئيندى
ئانان بارنلا بولر ئاپيام!
بلەھنگذ، بذذڭ سابرانبالا
تنيلەر ئەيتتى گاپون باباعذ؟
بايذار توراھنذا ۋالو ياذب،
ئيرتەن باتشاعا بارابذ!...
،ئول «شەفقەتلى» بذذڭ زاردى ئيشتر،
،ئول بيك بۇمارت بذذى ،ئيۋاتر،
بايذارنا قوشب، بذ ئديذكەنسە
ئش حاننارن ،توان قولدتر.
شونان باررەنذا بەەرذەرم،
ئاشاملقتار ھانب ئالرهذ،
تيك يۇقلاعذ بۇگۇن ئيرتە يانب،
ئيرتەن تۇرالماسا قالرهذ.

——

ئشسى ئەسە ئاسقا ھارعايشقان
بالالارن شولاى يتواتتى،
ئۇـۇث حيبلدارى منەن سۇلعاب
مانق پادۋالنڭ ھيكى‌ھنذە
تاڭعا ئاشعب تيذرەك يوقلاتتى.

II

9 نسى عينوار، ھالقن ئذعر،
تۇن ياق يتلى ئيتە ئاـتب،
زاۋوث مۇريەلەرن ھنذرتالار
شابان بيلدەر ئويناب ـ قاسنب،
زاۋوث ـ فابريكالار ئولب ياتا
ماشيالار ئشلاب گۇرلەمەى،
ئشسى قذى تۇمۇش ئاذابنارن
بۇگۇن منذا ئۇذاب برلاماى.
ئذ تۇشمەگەن فابريك يولذارنا
ھيسبر ئشسى ئاياق باثماعان،
بايذارعا ئۇس ئيتب بۇتە ئشسى
بردەملەشكەن‌دە ئش تاشلاعان.
حۆرمەث منەن ئالب باتشا رەسمن
ئانڭ منەن برگە ذور تەرى،
منگەرلەگەن ئشسى برگەيرلاب:
ـ ھاقلا، تيبب، حۇذاى باتشانى!»
ـ «ئۇمۇيذ بايذار بذذى ئولترەلەر،
ھۇلۇك ھنماق قاندى ئيمەلەر،
،دملى پادۋالدارذا يەش سەكەلەى
يەش بالالار شيكيب ـ كيبەلەر،
ئشانس ذور ھيكە باتشا حذرەث،
ھيندەگنە بذذڭ بار ئۇۇث،
بذذڭ تلەكتەرذى ئۇتەو ھيكە،
مەرحەمەتكە (؟) بر نامسى بيث!»
بالالارذى تنب ،الەى سانقا
ھاراى قارشھنا كيتتلەر.
ئيكمەك، ئيرك‌تە،حوقوق ئالابذ،تيب
يۇرەكتەرى ئاشعب تيبتتلەر.
ئانا. ھاراى تۇرا كوذ ئالدنذا
شونان سعب باتشا قارشلار:
ـحوش كيلدلگذ، مينم بالالارم!

نى ھۇرايذ؟ تنب حال ھۇرار،
ئشسى حالق ئانڭ قذعاوون
مەرحەمەتتى شولاى كۆتتلەر،
لەكين، ئانان ھيسبر كۆنمەگەننە
قورعاش منەن «شەفقەت» ھيبتلەر.

III

ئيكمەك ھۇراب كيلگەن ئشسلەرذى،
مكلاب ماتق تۇتاش ئاتتلار،
ھۇڭگنلەرگە سەنسب ئۇرعتتلار،
قلستاردان ئايقاب سابتلار.

——

ئوتەمەنى باتشا تلەكتەرذى،
قذل قاندان يارلهن يوذذلار.
قامسى منەن توقماب، ئاذاب منەن
تۇرمەلەرگە تاعن قۇذذلار.

——

ئشسلەرذڭ قذل قاندارننان،
قار ئوتنەرى ،ئويلب قالدلى:
ـ «ئاسى ھاباق بولهن ،بل تەژريبە:
باتشالارعا، يرتقس بورژوواعا
قرقا كۇرەش،ھوكھى قانلى كۇرەش
كەرەك!» تيبب قاندان يادلدى.

IV

كيستەن ئۇموث تولعان شول پادۋالدڭ
قاينب ئيشگن ھيس كم ئاسمانى:
حاتتا بر نيسە كۆن ،ئول پادۋالعا
ھيث ئاياقتاردا ئذ باسمانى.

——

ھاراى ئالدن بوياب قذل قانعا،
لەعنەث ئيتب ھاراى، باتشا،
بالالارى منەن ئاس ئەسەلە،
باشلاردان ئولترب تاشلانا.

سەيفى قوداش.

زاۋوت، فابريكتاردا.

ئىشتى ئالب بارا بلو كەرەك.

قاتن - قىزدار تورموشى.

سەۆيەتتەرگە هايلاۋدار ۋاقتىندا قاتنقىزدار.

باشقۇرتۇستان ئۆلكە يارذام كەميتەتنىڭ ئىسىزىندا ئىۋامان دىليگاتكالار. ئىكىن ياق سىنتەكىلەر: تامبان قاتايدان، ئۇرتالاعى: يلايردان.

لەكين، سەۆيەتتەردەك ئىشلەكلى بولودارق نتبىدن كيلە؟ قەلبيتتە، شوندا هايلانەان ئاعزالاردەك ئىشمەكەرلكتەرنەن كيلە. منا شونىك ئۆسۇندە ئىشسن هەم كرەشتيەن قاتنقىزدارى سەۆيەتتەرگە هايلاۋدا ئىسناپ قاتناشرعا، ئارا-

حەلالەردى بىرلەشتروذەردە يارذام ئىبتەرگە تتيشتەر.

دىليگاتكالارذك بورستارى - بنەا تيك تارقاو يەشاپ كيلگەن ئىشسن، كرەشتيەن...

ئىشكە هالقن قار ايذار.

ئۆفلە.

تيكشروذەر.

سەۆيەتتەرگە ياكتنان هايلاۋ كامپانيياهى تۇراهندا نتيدەر ياذارعا؟

ئاۋستريە ئيلگيندەردەى.

يەرەلاتقاندار.

ئيدارانان ياوابتار.

مۇئەزىليكەمدى تاشلاۋ.

قان قۇيوسى «گيرتسوگ»

كينا تيرەهندە.

«ئىشپاندەرذك يەۆدوشى»

مين، تامبان ۋاناى كانتوننىڭ كوبەلەك يىلۈ ۋولسى، قۇزن ئاۋلىنەك ۋەلى ئەحمەت يۇلاعوزين 1927 نسى يل عينوار باشندان ئالب مۇئەزىليكەمدى ناتلاعانمدى بلدرم.

و. يۇلاعوزين.

مەسئول محرر: ك. ئيدەلعوزين.
Ответ. редактор К. ИДЕЛЬГУЖИН.

Башглавлит №527.

Уфа, Типо-литография «Октябрьский Натиск».

پارتىيا تۇرمۇشى.

يەماش ۋولىسى پارتىيا ئۇيۇشماسى نېمىك ئىشلەى؟

ئۇيۇشمانىڭ ئۆسۈشى قەنەئەتلەنەرلىك توگىل.

يەماش ۋولىس پارتىيا ئۇيۇشماسىندا ھازىر 4 ئايەر تېكشىرو بولدى. ھوگەمى تېكشىرو 1925 نىسى يىلدىڭ ئوي‌بىرندە بولدايمى. مىنىڭ ئۆتنمونە 1926 نىسى يىلدىڭ ئاۋعوسىندا ئىشلى كانتكوم ئىنستروكتورى بارىپ ئىش يولدارى كورسەتىپ كىتكەن. دىكەبر ئايىندا بولعان ئىيك ھوگەمى تېكشىرو كانتكوم ئىنستروكتورى تاراقىنان ئالدىرعان ئىنلىكى كورسەتمەلەرنىڭ يەماش ۋولىس پارتىيا ئۇيۇشماسى تاراقىنان بىيك ئەمەشاق (نىسبارى 40 پراسىنتقىدا) تۇرمۇشقا ئوتكەرلىگىنى كورسەتتى.

بىل ئۇيۇشما بارلىعى 8 يەچەيكەنى برلەشترە. سان‌ئاقى بىلاى: ئاعزالاردان ئىيردەر-56؛ قاتن - قىيذار - 4، كاندىيداتاردان ئىيردەر - 16، قاتن - تىذدار - 2 كشى. بىل سىيفردر ئىيك برنىسىن ئۇيۇشمالا قاتن - تىذدارلىك ئىذلىكى كورسەتە. ئە. باشقۇرت. تاتار ھەم بىلقا ئۇاق مىللەت قاتن - قىذدارنىڭ برەوەدە يوق.

ئۇيۇشمانىڭ مىللى سان‌ئاقىنا كيلەك: ئورىتار - 71، تاتاردار - 7 كشى. بىل ھوگەمى سىيفردار ئىيكىنىسى بىنشەلگىنى - ئۇيۇشمالا باشقورتلارنىڭ برەوەدە بولماسون، تاتارلارنىڭدا بىيك ئەدگىنە بولوون كورسەتە.

ئۇيۇشمالاعى پارتىيا ئاعزالارى ھەم كاندىداتلارنىڭ ئىستاژ ياعىنان ئالىاق بىلاى تۇرا:

1918 نىسى يىلدان بىرلى ئاعزالار - 19؛ 1919 نىسى يىلدان - 6؛ 20 نىسى يىلدان - 18؛ 21 نىسى يىلدان - 4؛ 22 يىلدان - 4؛ 24 نىسى يىلدان - 4؛ 25 نىسى يىلدان - 2؛ 26 نىسى يىلدان - 3 كشى. كاندىداتلار: 1925 نىسى يىلدان - 9؛ 26 نىسى يىلدان - 9 كشى. مىنان ئۇيۇشمانىڭ ئۆسۈشى دۆيەم ئالعاندا قەنەئەتلەنەرلىك بولماوى كورىنە. ئۇيۇشما ياكى ئاعزالار ئالوعا بىيك ئىذ ئىعتيبار ئىتكەن. قايەتبر يەچەيكەلەردە عارىزالار 5-6 شار ئاى بويى قاراماى ياتقاندار.

ئىش پلانى ئۆتەلىپ بۆتمەگەن.

ۋولىس پارتىيا كامىتەتىنىڭ ئىش پلانى كانتكومدان بىرالگەن پلانعا تىگىذلىب تۈذۈلگەن. پلاندىڭ تۇرمۇشقا ئوتكەرلىۋوون كىليەك: 1 نىسى كۋارتال پلانى - 43 پراسىنتقا.

2 نىسى كۋارتال پلانى - 28، 3 نىسى كۋارتال پلانى - 12 ھەم 4 نىسى كۋارتال پلانى - 58 پراسىنتقا تۇرمۇشقا ئوتكەرلگەن. ۋولكوم ئاعزالارنىڭ ئىدىنمولىنە قاراعاندا، پلاندى تۇرمۇشقا ئوتكەرلىك شارتتار بولماعان توگىل، بولعان، تىيك ئوتكەرلىمەگەن (؟)

ئوترشىلار، يىتەكىشتار دائىمى ئورمۇشنە بولىب تۇرماى، ئىيتكە تۇشكەن ساقتاعىنا بولالار.

سەياسى ئاڭ - بىلىم ئىشتەرى.

ئۆتكەن يىل بىر كوسمە سەياسى مەكتەب ئىشلەب، بارلىعى 56 كاممونيستنى ئوتكەرگەن. مەكتەب ئىرمالىنى ئىشلەگەن تىذبرگە بارا.

پارتىيالىك 14 نىسى ئىسبزدى، ئى. ۋۋدالىك كامىيتىتنىڭ ئاپرىل، ئىيول پلىنومى ھەم 15 نىسى پارتىيا كانفيرىنسياسى قارارلارى ئۇيۇشمالا بۆتۆنلەي ئۆيرەنلمەگەندەر.

ۋولستاعى 78 كاممونيستنان نىسبارى 19 كشى گىنە گەزىت ئالدىرالار. بر ۋولاس ئىسندە‌گىنە بىل ھەتتا كاممونيستارنىڭ گەزىتەمى يانوذارن كىلىشە تۇرعان ئىش تىيب ئىيتب بولماى. بۇعا نق ئىعتيبار ئىينەرگە كەرەك.

پارتىيا دىسسيپلىناعى بۇذودارد كورىنە. قايەتبر يەچەيكەلەردە 7-8 ئايدان بىرلى ئاعزالىق بەدەلى تولەمەوسىلەر بار.

ئاكتىف مىنەن ئىش ئالىب بارلماى.

پارتىيا ئاكتىيفى مىنەن ئىشلەو بۆتۆنلەي بولماعان. ئاكتىفتار بىنلىشى بولعانى يوق. پارتىيامىذ كرەئتىيمى ئاكتىفتارى‌لا بوق توگىل، بار. لەكىن پارتىيا ئۇيۇشمامى ئالاردى ھىسابقا ئالو، ئۆيرەتو تارالارن كورمەگەن. بارلىلار ئاراھىندا ئىشلەۋ‌ئاراھىندا كانتكوم ئىنستروكتورى تاراقىنان ئالبرم كورسەتمەلەر بىرلوگە قاراماتتىان. بىل ئىش ئالىب بارلماعان. 1926 نىسى يىلدىڭ ئاعوسىندا كانتكوم ئىنستروكتورى ئورندىك تۇ ئۇن بارلىلار يىنلىشارى ئوتكەرب، بىل تورالا ۋولكوم بۇراھىندا داكلات ياعاعاندان ھوڭ، بارلىلار يىنلىشارن تەرتىبلى ئوتوشتە ئوتكەرب، تۇرو تواھىندا قارار سىئارلعان بولسالا، بىل قارار قەعنداعى قالعان. ئۇيۇشما، ئيكاعوميا، بىبىن ئوتكەرو ئىشنىدە ئىذ ئەھمىيەت بىرگەن.

ف. عايىسىن.

سەياسى كورس ئاسلدى.

شەرىيب ۋولىسى دەومەلىنە 28 نىسى دىكەبردەن باشلاب ئىى يارىلىق كوسمە سەياسى مەكتەب ئاسلدى. ئوقوسىلار 38 كشى بولب، قاتن - قىذدارذان 11 كشى. پارتىيا ئاعزالارى 16، كامسامولدار 17، نالعاندارى پارتىياعىذدار.

15 ئوقوسى سيت ئاۋلدان ئوذ ئىختىيارى دارى مىنەن كيلب ئوذراسعوتتارى مىنەن ئوقب يادلار.

ئوقوسىلار بۆنە مەسئەلەلەرگە نق ئىعتيبار ئيتب، تيكشرب بارالار.

ئە. ئاگيشق.

ھاتتارنىڭ تاپشىرلماى قالا.

. . . نىسى تۆركۆستان ئۇقسىزلىگىندا ھەلمەت ئىيتوسى باشقورتوستان قىذل ئارمىيسىنەرنى تۈرلى گەزىتەلەر ئالدرب ئوذئبذدلىك ئىلدەگى تۈرلى ھەلمەر مىنەن تانتشب تۇرابذ.

لەكين ئاۋلدارداعى كامىامول يەچەيكەلەرى مىنەن ھەمەرلەشب، ئوذ ئىلدەرئبذدەگى يەشتەر مىنەن ئالمتە ئوتۆب يانو ئوبى مىنەن ھاتتار ئالشا ھەبەر ئالىشرعا ئوبلاعاقتا ئورنداردا قىذل ئارمىيستەر ھاتن ئىدرىسى بوينساتاپشرماى تۈرلى ھولىگاندار قولىنا تۆشۆب يرتلب تاشلانعاندارى ئىشتلە.

مىنداى ئىشتەرگە ئورنداعى پوشتا بارەتوسلەرنىڭ ئىعتيبار مىنەن قارادارن ھۇرابىذ.

م. ئىذگىلدىن.

ئاۋل خوژالىغى ھەم كاپىراتسىيا.

دۆرۆث يول توتماى.

«ئارخانگېل - لانش» ماى ئەرتىيلى ئۆتكنسى يىل يەشب كيلەودە قاراماتان بۇشو كۆندە يەمەە تىسلككە قارشى يول تۆتوب كىلە.

ئۇل باشلاب ئىيمى يالىيوم ھوعش-ھوت پرادوكتلارنىڭ ئىيك قىمىئلار ... ئى بر مەدەنىيەت ئۆيەتىغوتاب. تىيك ئارالا ئاتما كينە باشلاعان: ئاعزالارى ئاذەن ئارتب 600 ئىب ئىنيرى بولعان. ئوذئلە ئوذ پرودوكسيابىيامى ئاساقان. لەكين، قاپلەمنا كىيلب سىقان ربۋەلىيوتسيە ھەم گراۋذاندار ھوعشى بىل ئەرتىيلدىك ئيگلىدە كاپراتسيالاشو ئىشى تۇرماعانن بلىردى.

ئەرتىيل ئاعزالارى ھەيلەشب قويعان شيكلى تاراشىتلار، ھار كم ئۆذئلە ئىيرم ئوتار ئۆتۆب دۆنيا كۆتە باشلادلار. ئەرتىيل ئۈس بىل بوينا ھەرەكەتسىز، ھوت ئورذى.

1924 نىسى يىلدان باشلاب، باشىسلاپلاز ياردامىدا ئەرتىيل‌دى قايتادان ئۇيۇشتىرلدى. ھوكمارلىق قالب بولعالا ئىيتكى ئىشسىلەر قايتادان ئىشكە ئىلترلدى. زاۋوت قايتادان ئاسلدى. ئاعزالار يوذدەن ئارتتى. يلبارم ئىسندە ئايرم يىيرت ھالدالار، يلاق ماى ئاراروتى ملك يارم بۇتقا بيتتى.

ھەر كم - منا بىذدىڭ ماى ئەرتىيلدەرنىڭ ئىشتە ئۆلگو بولرلق ئۇيۇشمانىداعى بولدى تيب ئۆيلاى باشلادى. لەكين، ئىش كوتكەنىمە سقماتى. باذاردا ماى ھاقى كوتەرلگىدىنى ئەرتىيل - ئوذئلىك باشىناعى «يرلە‌شوذە كۆسى» ئىيكەن ھۆرەتى تۆتوب، قايتادان تارقالدلار. يلبارم ئىيندى بىل ئەرتىيل كاپراتسيا يولىن تاشلاب ئىسپيكولياتسيەگە بيرلدى. ئاڭلى ئوذئلە ماى ھاتا تۇرعان پريدپرىياتىيا بار. ئوتكەن ئوكتەبر ئاذاعىندا بوذەن مايوذدار برگەلەشب «باشقورتوستان ماى سايوزى» توذئگەندە، بىل ئەرتىيلنى ئىشلەگەندى تكلاب ئوتررعا بولچالا ئاعزالارن بىيرمەدى.

بىل تۈرلى ئىشتەن نىيندەى ھۆذۆمتە كورەبذ.

«بىذ تۆقسايدا ياتمات، نيگەذدى كورتتب تۇرعان عەبىتنى يەشترب بولماى. مىنان ئىيگى بىل تلك ربمونت ياعارعا ئىيلانەلان زاۋوت ئاملى بولعا شول كۆيگە تۇرا. ئەرتيل بۆرنولا ھالنيب بتتمەگەن. ماىذى ھەر بر ئاعزالاردتا ئوذى كيلب يشە. شوعا كورە مايدارى يشكەن مايدان بردە ئارتق بولماى.

ئاعزالاردىك نىسك ئاتسا ئاۋلدارىنا كيلگىندە بىذگە، يابلىنىي باعىنان، بۇشو ئارتيلگە يانن تۇرعان لەكين، سابوردا ئاعزا بولب ئىشن سابوز ئانما يۆرۆتكەن بوتىن ئەرتيل

ئىينستروكتور: روذبيت.

مەنىلەن «مىبر - بالتى» ئەرتيلى مىنەن ساعشترب قارابق:

(ميثال 1926 نىسى يىل برنسى ئوكتەبردەگى تېكشرو ھۆذۆمتەلەرەن كيلترذذ).

ئارخانگىل - لانش ئەرتيلى.	«مىبر - بالتى» ئەرتيلى.
1496 بۆت.	ئىشلەگەن ماى - 1178 بۆت.
1492 بۆت -	ساتلعان - 954 بۆت.
27989 ھوم.	21338 ھوم.
18 ھوم 75 ت.	بۆتنى ئورتاسا ھاقى مىنەن 22 ھوم 36 تين.

I. ھۆذۆمتە:

زارار ئىيتكەن‌بۆت باشىنا 4 ھ. 61 تيندەن بۆتەمى 5386 ھ. 12 ت.	قايذا ئىيتكەن: بۆت باشىنا 3 ھ. 61 تيندەن - بۆتەمى 3443 ھوم 94 تين.

ئاعزالارعا تولەنگەن:

1496 بۆت مايعا 27.939 ھوم.	1178 بۆت مايعا 22.797 ھوم.

بر بۆت ماى كوبمشەردەن ئالعان.

18 ھ. 67 شەرتين	19 ھوم 35 تين.

II. ھۆذۆمتە:

بۆت باشىنا 68 تيندەن بۆتەمى 1017 ھ. 28 ت. زارار ئىيتاگەن.	بۆت باشىنا 68 تيندەن بۆتەمى 801 ھوم 04 تين قايذا ئىيتلگەن.

بر يللق ۋالاوى قايذا.

4711 ھ. 85 تين.	6766 ھوم 95 تين.

ئىيتلگەن قايذادان زاۋوت ربمونتنانۇنولعان:

333 ھوم 64 تين.	1643 ھوم 31 تين.

يللق ساف قايذا:

732 ھ. 02 تين.	1572 ھوم 79 تين.

ئوتكەن يىل 13 نىسى ئوكتەبردە پراۋلىنيە ھەم تەفتىش كەمىسىيەسى ئاعزالارنىڭ برلەشكەن ئۇلترشندا بىل ئەرتيلنىڭ ئىشنە بۆيەماق ياماعاس ئەرتيل ئىشندە ياۋابان ماتالعان بىل كشلەردەن - كيلەسەكتە نىيندەى يول توتارعا ئىيتەمگذ؟ تيگەن ھۇراۋعا «ئالنى سابرانيا ئىتى، تيگەن ياۋابنى ئالدم. ئوذى ياۋاب ئوذى ئوك بلاردا سەويت كاپراتسياسى نىگەلىدە ئىش ئالب بارعا تلك يوقلعمن كورمەدە.

بىذ، ئۇل تورالا ھوذذى ئوذاينماينك. سۆذنكى، ئوشۇ يوعارذلا كيلترلگەن تيكلم ھەتذالا مايذى نىيندەى بول مىنەن ھاتو قايذالى ئيكەندى يلەگەن كرەئتييندەرگە، مەسئەلەنى ئالودا ياردام ئىيتەسەك، تيب ئويلايم.

كلەتتەردە بولا تورعان ئيگن قۆرتقىتار.

بىذدىڭ ھالق ئامباردارذا - كلەتتەردە بولا تورعان ئيگن قۆرتقىتارعا ئارتق ئەھمىيەت بيرمەيذەر. ئيگن ئىيمارسىلاردا تۆرلەشك قۆرۆلق بۆتۆرلەنگەنگە ئەھمىيەت بيرب، ئانك باشىدا ياعن كورمەيذەر. ئامبار، مۆگەرەى‌ذەرذەياتقان ئيگەذەر كريسا، تىقان كۆوك يەنلەكنەردەن باشقا تۈرلى ئۇاق قۆرتتارذاندا بىيك كوب زارالانالار. ئيگەذنى ھەر تۈرلى قۆرتقىتاردان

ھالاوذا ئامريكا مەملەكەتنى برسى ئورنداتورا. ئاندا قۆرتقىتار مىنەن كۆرەشو ئۆسۆن بىيك كوب تۈرلى تيحنيچىسكى سارالار كورلە. شولاى بولعالا ئامريكالا ھەر يىل كلەتتەگى ئيگن قۆرتقىتار بارلىق ئيگنىڭ 5 پراسيننن زارارلايذار ئيكەن. بىل زارارذى يىذدك ئاقسا مىنەن ئىيذبلەگەندە 300 ميليبون ھومدارعا تورا كيلە. ئامريكا كوۋك تيحنيكاھى بۆتۆن

باشقۇرتوستاندا ئەذرلو (زاگاتوفكا) ئىشتەرى.

* 1925/26 نىسى يىلدا باشقۇرتوستاندا [illegible]

* 1926/27 نىسى ھوذالىق يىلنىڭ ئوكتەبر، نويەبر ئايلارىندا [illegible]

[illegible]

كاپىراتىپ ئۇيۇشمالارىن كۆسەتىدەك.

[illegible]

ئانن كورەگە، ۋولس باشقارمالارىنالا بر تيكلم قاينا بيرر ئيتى. ھاذرگى ھايلاو ھەم ئىسمونا تۆذو واقتندا بىل مەسئەلەنى ئورتاعا ھالرعا كەكەش بيرەم.

«مەپنەن».

ھارذا تۆب تۆلى.

ئاعزالارذى ئارتتر ئىشى، ھەر يىلدە تيب ئىيترگە باراى، يەنلى بارا. تيك ۋكلاد مەسئەلەمى بيك ئاۋر تۇرا. بىل تورالا مين ئوذ ئويمدى ئىيتب ئوتەمەكسى بولام:

كرەئتيەن سريدستوامن ۋكلادقا تارتو

مىتر ئولسەۋذەرى.

ئۆذۆنلۇق ئولسەۋذەرنىڭ تۈذۆلىشى.

ئۆذۆنلۇق ئولسەۋذەرندە باش ئولسەو - «ميتر» تيب ئالالا.

يىذەگى ئارشنىدى - 16 ۋيرشوكگە، ساژيندى - 3 ئارشنعا بولگەن كووك «ميتر» ذلە - 10 تيكذ ئۆلۆشكە بولگەندەر.

ميترذىڭ ئوندان بر ئۆلۆشنە - دەسىميتر، دەسى ميترذىڭ ئوندان بر ئۆلۆشنە - سانتيميتر (ميترذىڭ يۆذذەن بر ئۆلۆشنى) تيب ئيسم بيرگەندەر.

شولاى ئۇق ميترذەن 10 تاقر ذور ئولسەوذى، «ميتر» ھوذى ئالدىا «ديكا» ھوذن ئارتترب - ديكاميتر، ميترذەن 100 - ذ ابقر دور ئولسەوذى - گيكتاميتر، ميترذەن 1 000 تابقر ذور ئولسەوذى - كيلوميتر، تيب ئاتاعاندار.

ميتر ئولسەوذەرن ۋيرشوك ھەم ئارشنعا ساعشترو يەدوەلى.

ۋيرشوك	سانتيميتر	ئارشن	سانتيميتر ميتر
1/4	1·1	1	71·1
1/2	2·2	2	·· 42·2·· 1
3/4	3·3	3	» 13·4 » 2
1	4·4	4	» 84·5 » 2
2	8·9	5	» 55·6 » 3
3	13·3	6	» 26·7 » 4
4	17·8 (1/4 ئار.)	7	» 97·8 » 4
5	22·2	8	» 69·0 » 5
6	26·7	9	» 40·1 » 6
7	31 1	10	·· 11·2·· 7
8	35·6 (1/2 ئار.)		
9	40·0		
10	44·4		
11	48 9		
12	53·3 (3/4 ئار.)		
13	57·8		
14	62·2		
15	66·7		
16	71·1 (1 ئار.)		

ھۆراۋذارعا ياۋابتار.

1 - بر يلعاتنا ئاريندا ئالعان بيرگە ئ. ھ. ھالىمنى تولەنەمى؟ ئەدھەمف.

- ئاريندا ئالعان بيرگە ئاۋل ھوژالىق ھالىمى تولەنە. لەكين ئارينداعا ئالوسى كشى تولەى.

2 - ئاش ناسار بولدى. ۋولس ئيكسپرت كەمىسياعى كيلب تيكشرب، بىذگە ھالىم تولەگەنە ئلگوت بولار تيگەينى. شول ئيتكەكە بولارميكەن؟ عاليمبەن.

- ئلگوت، ئەگەر ئوذئڭ بوللاو بيرگەن بولعاعىنا بولا. ئيكسپرت كەمىسياعى كيلب كيتولە ئەگەر ئلگوت بيرەلاب عەريذا يادب بيرمەگەن بولاعىز بارابر ئلگوت بولماى. ھەر يوللاوذك واقتى ئوذعان.

3 - ئيرم ئىل عەسكەرگە ئالندى. قارار كشم يوق، 6 ئايلق يۆچەم بار. ئلگوت يەللاب بولامى؟ ھۆراوسى.

- ھيىنك ئيرۆنگە 2 نىسى رەۋەت مىنەن ئلگوت تيتش بولعان. لەكين ئلگوت بوللاو پريۋف كۆننەن 4 ئى تلك باشلاندى. شوكا كورە ئلگوتنى واقتندا يوللارعا كەرەك ئيتى. ھاذر يوللاھاكدا بولماى ئەذلگە ماندى يارذام كورھەتوذى ئوذ ئارا يارذام كەمىتەتنەن ھۆرارعا كەرەك.

4 - ھاذر قىل عەسكەرذە ھەلمەتتيتم. ھەلمەتنەن قوتولب قايتقاس ئوقرعا كرب بولامى؟ سۆلتانق.

- قىل عەسكەرذەن قايتوسىلار نىيندەى ئوقو يەرتتنا بولعالا برنسى كانديدات بولب ئيتەبلەنە. ئەگەر ئوقو باشلانماس قايتساق بولاڭ ئوذئگذدك كاميسار ئارقرى ئورون بيلدەلەتب قويوون ھۆرارعا كەرەك.

كانتورالان.

ئەبوبەكيرف ئوسمان، سوراعولف خوسەين، ئابيرف ز. ھەم ع. وەليدى ئىيتەشترگە: ھيذدك ئاقسا ھەم ئەدريستەرلگذ ھوك كيلو سەبەبلى گەزيتە 1 نىسى فيۋرالدان يبەرلمەيە.

II

باشقۇرت ئارتىيستارىنان عيمال مينهاژف.

ئارتيست مينهاژف.

ئۇل مەعموت كانتونى، II نىسى ئابان ۋولسى، راوبل تيگەن كيكەيگەنە باشقۇرت ئاۋلنىڭ مينهاژ تيگەن باترلى بالاسى. ئانك ئاتاسى بر باترلى بولعانلقتان بالاسى مينهاژف (عيمال) دىلا يشتى يەشندە ئوك مالايلققا بيرگەن. مينهاژف ئوذ ئاۋلندا ھەم كورشى ئاۋلدارداعى مولالاردا، كولاكتاردا قولدان - تولعا يۆرۆب يەش - ئالتى يىل بوينا كۆتوسى، ييۆتۆسى بولب ئىشلەى. ئانان ھوك بر نيسە يىل ئۇرت كولاكتارندا مالايلقتا، كۆتوسىلكتە يۆرى.

ھالداتلقتا تارالو كۆنذەرى باقنلاشقاس مينهاژف، ئيبراى تيگەن بر ئاۋلدك موللاعا يەى بوينا 25 ھومعا ئىشكە يالالا. شول ئاشا مىنەن ھالداتلققا بارعاندا كەرەك بولا تورعان كيبمەر ئەذرلەرگە ئوبلاى.

بىل موللا بيك ئوئان بولب سىعا. مينهاژفنى كۆنن - تۆنن سبرتقىلاب، ھوگب ئىشلەتو ئۆتۆنە ئاذى قذو ئىش واقتتارندا كۆسلەب ئورادا تۆتترا.

مينهاژف بىل ئاۋلقتان قاسب كيتب يينروشكا تيگەن ئۇرت ئاۋلنا بارب كومو يانذرو ئىشنە يالالا. 1912 نىسى يىلدى عەسكەرلككە قارالب ئاتامننك قارتلقى ئارقاھىندا ئوتولا. شول يىلدى برنسى تابقر قالاعا - زالاتاوسقا بارب ئاندا بر ئورتقا ئايعا ئوس ھوم مىنەن ئىشكە ئيتە. بر ئاذذان شول قالاعى زاۋوتتارذك تيمرسىنك تىسخندا ئىيتب ئىشلەى باشلاى.

قالا، زاۋوت، ئىشسىلەر ئاراھى كۆتوسى مينهاژعا بر مەكتەب ئورن تۆتا. ئۇل ئاندا ئىش ئۆيرەنە. مەدەنيەت كورە، ئۇيۇشما تيرەعندە ئىيرلەنە. ئۇل ئوكتەبر ربۋالوتسياھن شول قالا زاۋوت ئىشسىلەرى ئاراھىندا قارشلاى.

ئوكتەبر ئيركى مىنەن ئىشسىلەر ئاراھىندا ئاك - بلم توعەرە كتدرى كۆسەيگەس مينهاژف ساھنا. كلوبتار تيرەعندە ئوەنئانى بر كەس بولب تانتلا. ئۇل قالالاعى تروپپاعا قوشلا. 20 نىسى يىلعا تيكلم ئوندا تروپپالك تا ئۇۋۇنى ئارتيسى بولا. ئوبدا باشقارماعك ئورندار ئا بيرگەن تروپپالارندا، يەنلى گەزيت تۇر-كۆمەدەرندە ئىشلەى.

1921 نىسى يىلدا يەنەسەى گوبيرناھىندا كراسنايار قالاھىداعى تروپپاعا بارب قاتناشا. ئاندا بر يىل ئىشلەگەس 1922 نىسى يىلدك 27 نىسى سينتەبرندە ئوفىكە كيلب مورتازين ئىدارەھىنداعى باشقۇرت، تاتار تروپپاھىنا قوشلا.

مينهاژف ئوذئن ساھناھىندا برنسى تابقر شول يىلدى «ئالم - بيردم» پيياساھىندا وەلى رولنا ھىعا. شول يىلدىك قشقى سيزونندا مينهاژف II نىسى، III نىسى دەرەۋەلەگى روللەردە ئوينالا ئوذئنك ياقشى ئوينيى بيگەرەكە باشقۇرت تيياتر كيتابلارنداعى باشقۇرت ھاراكتيرلى تيپتارن، ئوكشلى بيروۋى مىنەن ئوذئن ھالقتا ياقشى ئارتيست بولب تانلا.

شول كۆنذەن باشلاب مينهاژف باشقورتوستان دەولەت تروپپاھنك قشقى سيزوندارندا ئوينلا، يەيگى سيزوندارندا كوسمە تروپپا مىنەن بولا. ئۇل باشقورتوستان ھوكومەتى ئوقىگە كوسكەس ئويۇشترلعان دەولەت تروپپالارنك ئالدىعى ئارتيستارنان بولعان كوۋك باشقورت كوسمە تيياترىنك قوروسىلارنان ھەم ئانك ئوس يەيگى سيزوندا كيلشلى ئوينداعى مىنەن باشقۇرتوستان ئىشسى كرەئتييەندەرى ئاراھىندا ياقشى تانلعان بر كۆس.

II

مينهاژف ئوقى - يازا بلەرلككەنلە مەكتەب كورمەگەن. ئۇل ئوذ ترشلعى مىنەن ئاذعنا ئوقى - يازا ئالعان تۆيكە ساھناعا سعا. ساھنا، تيياتر ئىشكولاھىندا ئيتب ئوقو ئانك ئوذئنلە ئيدەى؛

ئانذا ئوذى مىنەن برگە تووعان تابعى ئارتيسلق تالانتى - كيلشلى قىلانش، ئوكشلى ئاۋش... بار. ئۇل گەۋذەگە ئۆرى، يوان، ئاذا. شونك ئۆسۆنە ئانك يۆرگەندە ساھناھى ھەۋەۋ، ھالقتى باراتو، ئىشكە ئىسن كوذ مىنەن قاراو، ئالقتلى ئوۋۇنتەر بار.

شونك ئۆسۆن ئۇل تيياتر ئىشكولاھن پراكتيكالا ئوبرەنب كۆندەن - كۆن ئوسە.

ھاذرگى كۆندە ئۇل باشقورتوستان دەولەت

تروپپاھنك كومەك رەژيسورى؛ ئۇل «قاراعول» دا ئيشمرذا كانتون، «ئىتيفاق مىنەن بولدىقاى» دا بى، «ميجرەت» تە ھاذرەت، «ئاشذارە» دا عاذاشە، «ئوبرقى» دا عيسمەت ھەلفە، «سالاوات» تا ۋولاى، «يالان يەركەى» دە موللا، «قىل ئۆرال ئۆسۆن ھوعش» تا تاشبولات قارت... روللەرندە ئايرم ئوكشى مىنەن ئويناب تانلدى. بىل روللەردە ھالق ئانك ئوكشلى ميذگلدوۋ ئوندى بولە. بولە ئالقشلار.

تاعى‌لا مينهاژف ياقشىعنا گارمونسى. ئانك بىل ياعى ئارتيسلگنە تاعى بر ئارتقلق (پلوس) بولب قوشلا. 26 نىسى يىلدك يەيگى كوسمە تيياترندا قوراى، ئىسكريبكە، گارمونلى - قاتناش ئاركيسترى بۆتە ئورنداردا ماقتالعان كوۋك قالا ساھنالىندالا ياقشى ئورون ئالدى. مينهاژف شول ماتور ئاركيسترذك ئوينا گارمونسىھى.

ئەلگەسە ئبلنبذدك تيياتروتسيشيۋەسىلەرى بىل ئارتيست تۇراھندا ئىذ توقتالدلار. ھيرەك ئوراى تورعان بىل ساھنا كۆسنىك ئوينداران مننان ھوڭ نقلى تەنقيذ كوذلكتەرى ئاشا ئۆتلى قارارعا، ئاكا ئيتيشلى نارق تووارعا، ئانك تالاننى تۈرلى ياقلاب ئۆشترگە كەرەك.

ئىش ئاراھىندا توۋب مالايلقتان، كۆتوسىلكتەن، زاۋوت سوكشەرلەن تۇرموش ھاۋاعن ئۆيرەنب، ربۋولوتسيە يالقندارى مىنەن كوتەرلگەن بىل ذور ئارتيستك ساھناعا سعوولنا ئوكتەبر ئۆن بللعندا ئۆن بىل تولا. ئۇل ئۆن يىلدى واقتندا قوذلاربذ. ئەلدەگە بىذ ئانك تورىاعندا شول تيكلمى مىنەن قەنەعەتلەنب، ئانك تاعى كوب يوعارى باسقىسارعا ئورلوون تلەبذ. ئانان باشقورت ساھناھىندا تاعى‌لا كوسلى ھاراكتيرلى تيپتار تودروون، ئوكشلى ئوينداو بيروون كوتەبذ.

سەوێتتەر سايوزندا.

بۇتە ئەرەسەى سەوێتتەر ئسيزدى.

بۇتە ئەرەسەى سەوێتتەرنڭ XIII نسى ئسيزدى 1927 نسى يلدڭ 10 نسى ئاپرێلندە مەسكەۋدە بولاسى.

بۇتە سايوز ئاۋيياحيم ئسيزدى ئاسلدى.

مەسكەۋدە ذور تانتانا منەن ئاۋيياحيمدڭ برنسى بۇتە سايوز ئسيزدى ئاسلدى. ئسيزدا س س س ردڭ بۇتە ئۇلكەلەرەن هەم بەيتترلەردەن كيلگەن دەليگاتتار، ۋ. ك. پ. (ب) ئۇزەك كەميتەتى هەم حكومەت ئاعزالارى شولاى ئوق بيك كوب دەليگاتسيالار قاتناشا.

كاماندىروفكالاردى قسقارتو توراهندا.

بۇتە ئەرەسەى پرافساوزدارنڭ ئۇزەك سەوێتى سايوز ساۋنار كومنا داعلات قاعدەى منەن مۇراۋەعەت ئيتب، كاماندىروفكالاردڭ هانى هەم ئالار ئۇچۇن تولەو ميقدارن سيكلەو توراهندا ياڭى پالاۋينيا سىعارۋدى تيلەنلەئوردى. هەرانى پرافسايوزدار ئۇزەك كەميتەتنڭ حيسابنا كورە، كاپيراتسيا، سەوێت ئورگندارى هەم پرافسايوزدار لينيدا رى بوينسا كاماندىروفكالارعا بلنا 80 ميلليون هوم راسحوت تۇتۇلا.

شەكەر ئەذرلەو.

ئوكراينالا شەكەر قابناتو كامپانياهى بۇيۇب بارا. بنيل 123 شەكەر زاۋوتى ئشلەب، بنلار 42 ميلليون بۇت شەكەر ئەذرلەندىلەر. كرەئنيەدەرذەن هاتب ئالنعان سوگۇندرذەر ئۇچۇن تولەنب بۇتتى. بنيل سيت ئيلدەرگە 7 ميلليون 500 مڭ بۇت شەكەر سىعارلاسى. ئۇذعان يلداعقاراعاندا ئيكى تابقر ئارتق بولا.

ترانسپۇرت ئشسلەرى ئسيزدى يابلدى.

16 نسى عينواردا ترانسپۇرت ئشسلەرنڭ 6 نسى بۇتە سايوز ئسيزدنڭ ئاذاقعى ئولترشى بولدى. ئالان هولڭ سايوزعا ياڭى هايلانعان ئۇزەك كەميتەت پلينومنڭ تەوگى ئولترشى بولب، سايوزعا رەئيس ئيتب ئيد. ۋلاديميروف، سكريتار بولب، ئيد. برودنو هايلاندى.

ئانگلييا ئاول حوژالعى ئشسلەرنەن حات.

س س س ر ئاول حوژالعى هەم ئۇرمان ئشسلەرى سايوزنڭ ئۇزەك كەميتەتنە ئانگلييا ئاول حوژالعى ئشسلەرى سايوزى سيكريتارنان حات ئالندى. بل حاتتا، بۇتە دۇنياعى ئاول حوژالعى ئشسلەرن برلەشترو كەرەك. بۇتە ئانگلييالاعى ئاول حوژالعى ئشسلەرى س س س ر دڭ ئاول حوژالعى ئشسلەرى سايوزى منەن بولعان بەيلەنشتى نعتوباعندا، تيلە.

ئورتا ئازييالا مامقسنلق ئشن ئارتترو.

ئورتا ئازييا ئيقتيسادى سەۋێتى ئورتا ئازييانڭ 1927 نسى يلعا مامقسنلق ئشسى پلانن قاراتى. پلان بوينسا 1927 نسى يلدا 675 مڭ ديسەتينە مامق سەسرگە ئويلانلا. بل، 1926 يلداعننان 132 مڭ ديسەتينە يەكى 25 پراسينت ئارتق بولا.

هو حوژالعى بنيل تاعى لا كوبرەك يڭر هوعارماقسى بولا. پلان بوينسا، باكر مامقسنلق رايبونداريندا يكرەكتە ئاۋبكستاندا مامق سەسو ئشتەرى ئۇبۇتترو ئشنە نق ئەهمييەت بيرلە.

ئيقتيسادى سەۋێت بل پلاندى تورموشقا ئوتكەرو ئۇچۇن ئايرم كەميسيە تۇذۇنى.

بۇتە ئوكراينا ئشسى قاتن - قذذار ئسيزدى.

حاكى قالاعندا ئوكراينا ئشسى ئاول قاتن - قذذارنڭ 3 نسى بۇتە ئوكراينا ئسيزدى ئاسلدى. ئسيزدا 600 دەليگاتكا هەم 1000 ئشسى قاتن - قذ قاتناشا. ئسيزدى بۇتە ئوكراينا ئۇزەك باشقارماهى رەئيسى ئيپتەش بيتروۋسكى ئاسب، دەليگاتكالاردى ئوكراينا ۋ. ك. پ. (ب) ئۇزەك كەميتەتى هەم ئوكراينا حكومەتى ئيسمنەن توپلاتى. ئسيزدعا 75 كشنلك پرزيدييوم هايلاندى. پرزيدييوم سانتافندا بۇلعار، نيمس هەم پالك ئاول قاتن - قذذارى لا بار. ئسيزدعا بيك كوب ئورندارذان قوتلاو تيليگراممالارى ئالندى. شولار ئسندە ئۇزەك باشقارما كەميتەتى هەم ۋ. ك. پ. (ب) ئۇزەك كەميتەتنڭ قاتن - قذذار بولنگننەدە قوتلاو تيليگرامى كيلدى.

ئالتنوى ئەئەردەرن باشروعا 15 مڭ هوم.

سايوز ساۋنار كومى ئالتنوى ئەئەردەرن باشروعا بيرلەسەك ئاقسا ئيدەبنە ئاۋانس ئيتب ر س ف س ر دەولەت نەشرياتنا 15 مڭ هوم ئاقسا بيردى.

ياڭى بيلدەلەو.

سايوز ساۋنار كومى ئيد. پاۋلونوۋسكيدى سايوز دەولەت سەيابى ئيدارەهنڭ كالليگييە ئاعزاهى ئيتب بيلدەلدى.

ئيرۋان دا يڭر ئاشنى بەرئالشى.

12 نسى عينواردا ئيرۋان قالاهندا (زاكافكازييا) يڭر ئاشنى تتترەوى هيذلدى.

* يەنوبى ئەمسبيەنڭ تورلى رايبوندارنان، ئاناعا قشنڭ بنعا حادلم كورامەگەن ئرەوشتە قاتى كيلوۋننەن بيك كوب زيياندار بولووى توراهندا حابەرذەر كيلە. زيياندارذى دۇرۇت ئرەوشتە گنە بلو مۇمكين توگل. سۇنكى ئول رايبوندار منەن تيليگراف بەيلەنشى داول بۇذعاندان هولڭ ئۆذەتتلب ئۆلگرمەگەن. ئاندا رينسكى رايبوندا تاۋدان شوب توشكەن قار ئاحساراذى هەم چيبن ئاولدارن قۇراتقان.

باشقۇرتۇستان ئيلندە

باشباشتاقلق بۇتهن ئيتى.

مرذالار ۋولسى، بيشۋذە ئاولندا تيب قالدرلعان ئورماندى 4 - 5 ئاول باشب كيلب قرتالار. نيكە بنذڭ ئورماندى قرقاعەنق تهۋاڭ: حافر هبنكى، مبنكى يوق، مرزا هالماعان، تيب ياۋاب بيرەلەر.

ۋولس ليسنيچيستۋاهى منذا ئورماندى تەرتيبلى قرقترو ساراهن كورەن ئيتى.

ئ. عازالى.

ئانهات يول تابقان.

بالا قاتاى ۋولسى بيلن ئاولى باذارندا لەتقولا نەبيپوللين تيگان ساۋداگار ئواق - تۇيەك زاۋعاعا تيب پاتينت ئالالار ئوعاقوشب، ماتوفاكتو امنماق ئرى ئاۋارذارذى كرەئتيندەرگە 2 حاتى منەن هاتب يانا. مقم.

ئاقسا هەم واقتارى بوشقا كيتە.

ئورگن تيەى ۋولسندا، شولوق ئاولندا 33 كامسامول ئاعزاهى بولالا. شولاردڭ بارى 5 ەن گەزيتە ئالدرب ئوقدار. ئە باشقالارى بۇتولەى ئيكنسى ئشكە بيرلب، ئاعزا باشنان 20 شەر تين ئاقسا، يەكى 1 - 2 شەر قذق ماى يتيالاردا ئاولاق ئۇيندەرذە ۋيچىركالار ياهاب عومۇرذەرن فايداهذ ئويندار منەن بوشقا ئۇتكەرەلەر.

شول ئوذ ئارا هالتب ۋيچيركا ياهاعان ئاقسالارن ئوذذەرن ئاعارتو بولمنا گەزيتە ژورناللار ئالدرعا تزتهالار بيك ذور فايدا ئيتكەن بولارذر ئيتى.

كامسامولدار ئاراهندا منداى ئيتكى عادەتتەر كوبتەن بۇتەرگە واقت بيت ئيتدى.

«ئاول قذى».

ئۇمۇتتبذ بوشقا كيتتى.

تاشلى ۋولسى ئيتكى ئاللابيردى ئاولندا بنيل رەبيعە دەمبنۋا تيگان ئوقتنوسى بنبەرلكەيتى. بذ ئانى ئتۋانب كۇتۇب تۇرهاقتا. ئۇمۇتتبذ بوشقا سقتى. سۇتكى 6 كۇن ئوتقاذا. 7 نسى كۇن ئەوستندڭ قايتالا كيتە. ذور پابرامدارذلا ئوتكەرشوگە يول باشسلاق ئيتب بر ئاۋذ هوذ ئيتكەتنى يوق. ئۇذى پارتييالا كانديدات بولب تۇرعان بل رابيعا ئاپايعا كيلشب بۇتەى. منا بذ ئوذ بذ ذور سينق شەكرتەرذى بولهقتا ئوكندر. 9 نسى عينوار هنماى ذورعا سەۋێت بايرامدارلڭ نەمە ئيكتندە بلە ئالعاد بذ بوق ئەلى. ئيتكى ئاللابيردى شەكرتەرى.

ئەرهم باقرماقا كەرەك.

قبساق ۋولسى، سەيتقل ئاولندا ئيتكى حكومەت زاماننا قالنب قالعان ذور بر ئشكولا ئوشۋ كۇندە قاراوسذ ئولترا. حالق بيك كوب ئەمەمن هۇراوسذ تاشب بەئۇرذۇلەر. ئوشۋ كۇندە ئشيۋاهندا بۇذا باشلاعاندار ئيتدى. منى بلاى ئرهم باقرماسى برەى ئاولعا مەكتەب ئوچۇن بيرهندەر ئيتى.

م. ئەبوبەكيرف.

حالق تارالعاس هايلاو ئوتكەرەلەر.

ئوماس ۋولسى ئوتۇيرانى ئاول حوژالعى بورس شيركەتى 27 نسى ديكەبردە بيلال ئوزدەگنەدەگى ئاعزالارذڭ دوبەم بلشارى بولا، تيب ئيعلان تاراتقانى. تيرە يەق ئاولداردان بنيلعان ئاعزالار ئويلنامۇچيناى كيلمەگەس تارالب قايتب كيتتلەر. ئە ئيرتەگەهنە ئوپلنامۇچيناى كيلگەندە بيلال ئاولى حالقى منەگنە ئش بۇترب ئانچۇتيڭ، تيهذ هايلاو ئوتكەرب قايتب كيتكەن.

بل ئش شيركەت ئاعزالارى ئاراهندا بيك ناعار تەئثير ئيتە.

حالق تارالعاس كيلب هايلاو ئوذعارب كيتوەرلەب ئريزاهذلق بلدرەلەر.

منداى ئشكە بارهاق ئاتاعنا تارامانقا كەرەك ئيتى. شيركەت ئاعزاهى.

حكومەت ئاعاسنان يۇرت ئشلەتە.

ميركيت ۋولسى، (سەلرلى) كاپس ئاولنڭ مۇحررم موليوكى تيگەن كشى حكومەت ئورماتن قرقب باشن تاتتا منەن يابقان بيك ياقشى ئاعاس يۇرت هالب ئيتدى.

بنذڭ يارلى حالق ئاپتراعاندڭ كۇتندەن بارب بر منيسلك ئۇتن قرقهالا، تۇتوب پرتا كول يانالار. ئە بايذارنيعدتام مانور يۇرتتار هالدرب يانهالاردا ئالاردى كورگەن كشى بوق تيب، يارلى حالقتار زارلانالار.

منداعى لبسنيكتەرذى تيكشرب قارارعا كەرەك ئيتى. «سوكش».

منڭ بولعاننان، بولماعانى ئارتق.

بوراناۋۋولسى، ئيشدى ئاولندا بنيل ئوقتنوسى ئيتب كورشى ئوبارذاعى عابدراحمان ئالپارف تيگەن ئيپتەشتى يبەرگەيتلەر. لەكين بل ئيپتەش كۇتهاين ئوذلنڭ ئوتارلنا (4 - 5 ساقرم ئاناشلقتا) قايتب يورلگەنلكتەن يالالار كوب واقتتارن بوشقا ئوتكەرەلەر. كتاپلە، مەكتەب ئسندە تيوويكامى تارتب، هالتب ئۇلترودان ياشقا ئشى كورنمەى. حالق منڭ بلاى هالقن قارارلا بيك هوفرانالار. حكومەتنڭ منداى ئالاما ئوقتنوسلاردى راعحوللاب يبەرگەتنان، يبەرمەگەنى ئارتعراق بولر ئيتى تيلەر. ئورتكس.

ئيشكى تۇرمۇش قالدعى.

ئورگى قيەى ئاولداعى برنسى باتقس مەكتەب ئوقتنوسنڭ حليمە عينيەتولينە ئوقوسى بالالاردى ئيشكى زامان ئوقتنوسلارى هنماق حكوم ئيتە. برەر بالا دەرس ئەذرلەمەى كيلهە، ئل بالانى مۇيۇشكە يوگەنلەتب قۇيالا تۇشهذ هوذذەر منەن متقللاى. شونڭ ئارقاهندا بەش بالالارذڭ ئونوذان كوكەلى تاينا باشلاى. باوسى.

شيركەتكە ياكنان هايلاودار.

ئورگى قيەى بورس شيركەتنە ياكنان هايلاودار بولب، پراۋلينيعا شولاوق تيكشرو كەميسيەلەرنە كرەئنيەلەردڭ ئوذذەرى تلەگەن ئاعزالار هايلاندى. كرەئنيەدەر هابلاو ئشسەرنە ئاكتيۋناى قاتناشتلار. بورس شيركەتنڭ ئوشۋ كۇندە كيروس هوعا تورعان زاۋوتى، بەن تتتو ماشينالارى ئشلەى. كيلەسەكتە منداى ئشتەرگە ذور ئورن بيرلەسەك. شيركەتنڭ بر يل ئسندە يەلعان 549 هوم تابنشتنان 100 هومن يارلىلار ئوسۇن بيلدەلەندى.

ل. ئيبەتوللين.

بلايعنا ئرەتكە هالب بولمات.

بالا قاتاى ۋولسى، بيلەن هەم مەسقەرە ئاولى تيرەلەرندەگى ئورت حوتردارى ساماگون تايانو ئشننە بيرلب كيتكەندەر.

بنذڭ باشقۇرت حالقى ئالاردان هالب ئالب تورلى حوليگانلقتار ئشلەتەر. بيگرەكتە بل ئاول بەششەرى ئيشر كلككە هالشب ئالعاندار. تۇقى يادا باكەن يەتمەردە ئوذ بامدەرلنەن قايذالانا ئالمايذار. بول كورهەتوسى بوق. واقتلعنا قايتقان ئوفوسلار ئشنى ئرەتكە هالرلق توگل. ئە. ب.

تاسار ئورندڭ كورهەتە.

قارا بولاق ۋولسى، بيردەنش ئاولى عەيسبن قبزرەحمان پارتييالا كانديدات بولووتنا قاراماتان ئسب ئيشرەلە. ئۇنى بوينا ئوراهدا ئات سانۇب، ئوكرب باترب تيكيۇرى. تنسقنا يانقان ئاولدا عەيسيدڭ بنلاى قيلانووى يامان ئاورو پەبذا بولعان هنماق بولدى. پارتييا بولتنان ئاذاشقان منداى بەندەلەرگە كوذ هالرعا كەرەك بولر. «كامسا».

ئشتەر ياقشنرا.

مۇسابم ئاولى تيرمەتندەگى ئشسلەر ئاراهندا ئوتكەن يللاردا ئالڭ - بلم هەم باشقا ئشتەر بيك تابار ئيتى. شولايوق ئارتق ئشلەتۋذەرە، ئش حاقى ئالا ئالماۋذاردا دەوام ئيتە ئيتى.

26 نسى يل باشنان بيرلى ئشسلەر حالتنە ئەهمييەت بيرلب، يتتشيلكتەرذى بۇتترو يولندا باياقتا ئشتەر ئشلەتنەدى.

مەئلەن حاذر منداعى ئشسلەر ئوچۇن كلوب هالتب، ئيزبا - چيتالنا تذل مۇۋۇش، هەم باشقا تورلى توگەرەكتەر ئويوشتورلدى. فابزاۋكومداردا ئشسلەر ئاراهندا تورلى يتيلشتار يامەب ئوذ حوقتارن ئاقلا تورالار. ذ تار.

ئيگن ينيو ئورگندارى قولاعنا.

بنيل ئارعاش كانتونندا ئيگەندەر يەشللەى يتيب ئالنعانلقتان كوب حالق كيشتم، سيلەبن هنماق قالالارعا بارب، ئيكمەرن هاتا ئالداى كيرى ئالب قايتالار. بل ئشتەر برذەن كرەئنيەندەرذڭ ئاول حوژالعى تالوگن واقتندا تولەى ئالماۋذارنا سەبەب بولها، ئيكنسنذەن: «ئيگندەرلبنذڭ بارتبر بر بيرگدە ئوتكەرب بولماى» تيب، ئيگندەرن ساماگون، بوذا قايناتو ئشنە ئيسراف ئيتوذەرنە سەبەب بولا. بل تيرەلەگى كاپيراتيفتاردا ئيكمەك ئەذرلەو ئشن بيك يۇمشاق ... يوعارعى حوژالق ئورگندارى منذا ... ئەذرلەو ئشن بولعا هالب. كرەئنيەدەر ... بل ئايذاراشقان قوتقارمندار ئيتى.

س. ذقنش...

ياقشى پيرمەى مولانارب ئال...

قارابولاق ۋولسى، قولوجباى ئاولى ... هى سيبەعەت حەمزين مينم 75 يل ... بيلب كيلگەن يارمەى كوڭڭ منەن ... ئيكەن سەستى. بل تورالا قارا بولاق ... بير ئوئندەلى مۇدبرى ۋاليشين ئيبتەشكە ... ييرب قاراعايتم، ئولدا: هينڭ ئانڭ ... ياقشى يڭر هيكە تيكە كەرەك. ئە مولا ... تراكترى بار. ئوكالا ياقشى يەرذى بيرمە ... كمكە بيرمەك؟» تيتدەر. شولوق حوكم ... ۋليسندە قولوجباى ئاولى گرازدانى هن ... ئولتنا ئونرعان يۇرتى ئورام ئاشا بولها ... يۇرت ئونمدان ئوس قولاس بير ... بولدرلار. سۇنكى ئول كشى مولانڭ ... تبيش كشى ئە. بذ يارلى بولعاعا بيرذ ... يۇرت ئەرنمانندا قنولار.

ئوذم 75 يەشلك قارت كشى حاذر ... بارايم ئيتەى؟

بل ئشنى يوعارعى ئورگندار تيكش ... ئيتى. ە. رامازانو...

بدلەبەى قالاهندا ذور يانعن.

(بدلەبيلەن تيليفون ئاشا)

17 نسى عينواردڭ تۇتندە بدلەبەى ... هندا بيلگيذ بولعان سەبەبتەر منەن ... باشقارماهى هەم ئالا سەۋيتى يۇرتندا ... سحب، يۇرتنڭ ذور ئۆلۆشى ئوتتان ... دى. ئوت هوندرگەن ساقتا بر تيسە ... هوندروسى ئشسى زارارلاندلار. شولار ... يانعندان هالاۋسلاردڭ كانتون ئيدارە ... ناچالنيگى ئيبتەش كاييشقەنە بار. ئوت ... رارلانعاندارعا ميديتسينا يارذامى كورە ... بر ئاذى بالنيتساعا ئۇذذاتلدلار. ئوت ... ەبن هەم كوبمى زيان كورلووى ... هندا تيكشرەدەر بارا.

---

* 21 نسى مارتتا مەسكەۋدە ئوتو... (ئيزبا - چيتالنە) مۇديردەرنڭ بۇتە ئەرە... ئسيزدى بولاسى.
* لينينگرادتا ئيد. لينينڭڭ 1917 ... يل ئاپريلدەن ئيبولگە حەتلم تۇرعان ... ئيرى تۇذەتنلە، منذا موزى ئاسلاسى.
* قارا ديڭگذپورتنڭ بۇك ناتوت... كوسەيتوئوسۇن بالتيق ديڭگذندەگى ... ئۇزامە هەم «كورسكى» پاراحوتارى ... ديڭگذگە كوسترلدلەر. پاراحوتلار لينينگ... قارا ديڭگذگە ياۋروپانى ئوراب بارا...
* موردوۋسكى قالاهندا 5 يلدان ... ئشتەن توقتاب تۇرعان قاعذ فابريكى با... ئشلەى باشلاياسى.

برنسى تابقر تاتارسا سقغان بالشيۋيك گەزيتەهى «ئورال» دڭ 20 يللق بايراەى ئايقانى منەن.

1905 نسى يلعى ريوالوتسييە قوزعالشنان هولڭ تاتار، باشقۇرت يەمەعەتى ئسندە ئوتكەر؛ ليبيرالدار هولدار، تيگەن بر بورهندە قارشى بولعان بر تيسە ئۇركوم مەيدانعا كيلدى. ئولڭ ئۇركومدە ئيكنسلكتى هەم ئيتكى باشلقلقتى باتلاب، بارلق ۋيتورهالەم ريۋالوتسييە قوزعالشتارنا قارشى بولعان بۇرۇمى تيب كوب يترلى ئابئوتتار، مۇردالار، چيناۋنيكتار، باشتارندا مۇفتى بولعان حەلم مولالار، ئيشاندار، تۇرالار. ئالاردڭ قارا فيكرذەرن ياۋلاب پيتربوردا «نور» ئوفالا «مەعلومات» ئۇرمبوردا «دين مەعيشەت» قازاندا «يابالحق» گەزيت، ژورناللارى سعارللا.

ليبرالدار، ئيكنسى تورلى ئيتكە نە «ئيتتيفاقسىلار» تيب ئاتالعان ئۇركوم ئيستنە تاتار، باشقۇرتتاردڭ مىللى بورژوازيياهى، تاتاردڭ كيلك زيىالى قاتلادارى ئيدب. ئالاردڭ فيكرذەرن، ئۇرمبورداعى «ۋاقت»، قازاندا «مۇحبر» «يولدوذ» پيتربورداعى «ئولفت» گەزيتتەرى تاراتالار.

بنلارعا قارشى، ئوذذڭ هوڭشوۋى منەن شوهرەت قاذانعان تاتار ئيسئيرلارى گەزيتى بولعان «تاڭ» منەن شەكرتەر هەم پريكازشكەر ئاعيمننا بول باشلق ئيتكەن «ئيسلاح» گەزيتتەرى سعارللا.

تاتار، باشقۇرت يەمەعەتى ئاراهندا مايدانعا كيلگەن بل ئۇركوم (بوشم) مەرگە تاتار، باشقۇرت ئشسى هەم ئاكلى كرەئنيەندەرى بيلەلى ئوذ ئيتب قاراماتتلار. تاتار، باشقۇرت پرالێتاريياتى كيلك كرەئنيەن يارللارنڭ حەرەكەتنە بول باشسى بولب، سانسيال - ديماكراتيك پارتييا ئيسمنەن ئۇرالسلار كيلب سقتى.

ئۇرالسلاردى ئويۇشتروسلاردڭ ئيك ئشلكلى ئاعزالارى حوسەين ياماشف، عەليمبن سەيفتدين هەم زاريف مۇرانفتار بولدى.

حوسەين ياماشف 1903 نسى يلدان ئوق قازاندا سانسيال - ديماكراتيك پارتييامنە ئاعزا بولب 1905 نسى يل ريوالوتسييەهنڭ قذو ئانارندا پارتييەنڭ قازان كەميتەتندە ئشلەى هەم ئاكانيزاتراق ئشن ئوناى ئيتى.

حوسەين هەم ئالڭ ئيپتەشتەرى، 1905 نسى يلعى ريوالوتسييە حەرەكەتى باشندائوق تاتار تلندە گەزيت سعارعا ئوبلالاردا. ئشسلەردڭ ئەذلكى، بار قدەرلكندە قاسب بۇتب يۇرلگاتگننەن هەم مانبرييالى كۆتنە بيتەرلك بولماعانانقان يەشرب، بنام باشمالاردا پرالێتارييالار سارو بولى منەن ئشنى ئالب بارعا مەۋبور بولدلار.

كەميتت تارافنان كرەكلى تابلعان برەر ماۋزوععا قاراب پرالێتارييانى حوسەين ياماشف يادا يەكى تەرژمە ئيتە، ئنى ئوذذەرلنە تارافدار بولعان شەكرتەرذەن دۇرلب يادرب يلم باشمالا بنوب ئالالار ئيتى.

عەليمبن ئيپتەش تاتى ئالافوف زاۋوتندا، يەكى قازارمالارعا ئالب بارب، هالدالدار ئاراهندا تاراتا ئيتى.

ئوكتندير - ديكەبر واقيعەلەرندەن هولڭ قازاندا قاتى ريەاكسيە باشلانب، ياماشف بەشرندى. ئانان ئوفاعا كيلب ئشلەنى، سەيفتدينى قولعا ئالنب، ئورمبورعا هوركونگە يبەرلدى. شول ئرەوشلى قازان تاتار سانسيال - ديماكراتتار پارتييا هى يەچيكە ئاعزالارى تورلى ياققا تارالو منەن گەزيت سعارو مەسئەلەهى تاعنلا بر ئەذگە كيتكنى.

پارتييانڭ «ئورال»دى سعاروعا ياردامى.

بالشيۋيكتەر پارتييامنڭ ئۇزەك كەميتەتى تاتار ئشسلەرى ئاراهندا پارتييا فيكرن تاراتو ئوبى منەن تاتار تلندە گەزيت سعارودى كەرەكلى تابب، كەميتەت ئاعزاهى ئيپتەش سامير ئارقرى حوسەين ياماشفقا 500 هوم ئاقسا بيردى. حوسەين ئاقسانى ئالما تا ئورمبورعا بارب، عەليمبن سەيفتدين منەن بركەلەشب «ئورال» گەزيتن سعارو سارامن كورو ئشننە

حوسەين ئيپتەش ياماشف.

كوشتى، بل ئشكە ئورمبوردڭ ئاكلى ئشسلەرى، يەشتەرى، ئاكلى پريكازشيكتەر هەر تورلى بولشلق كورهەتتلەر.

«ئورال» گەزيتنڭ برنسى هانى 1907 - نسى يلدڭ ئيكنسە 4 نسى عينواردا (ئاكسا 17 نسى عينوار بولا) سعا باشلاى. بل گەزيت برنسى نوميرنان ئوق پارتييانڭ پروگراممامنى ئشكە ئاشروعا، ئشسى، يارلى كرەئنيەندەرذى پارتييا يندەكسەلكنى ئاتتما بيارعا ترشتى. «ئورال»دڭ برنسى نوميرنداعى باش مەقالەهندە تربەنگى هوذذەرذى كورەبذ: «روسييەدە ئيسكى تەرتيبكە قارشى بولعان كورەش، ئير كنلكنى تلەگەن هەر بر سينفڭ مۇكارچا تيك ئالداعى كشلەرنڭ ئشى گنە ئيتى. ئەمما حاذر بۇتن حالقنڭ ئشننە ئيلنە بارا. يەعنى ئيسكى تەرتيبكە قارشى كورەش ترلندە هەم كبگەبە بارادر. شولاى ئوق بو كورەشتە حالقنڭ تورلى سينفلارنڭ ئاراسنداعى قارشلق كۇندەن كۇن ئوسكە چما بارا.

حاذر ئشچيلەر سينفنڭ بورچى: ئوزەك سينفى دۇشمانلاردان ئالداعنچا، بو كورەشنى ئاخرغا قدەر جنكرب، ئورلڭ ئولوع تەلەگى بولعان سانسياليزم ئوچن كورەشكە يول ئاچودر، مۇنڭ ئوچن پرالتاريات (ئشچيلەر سينفى) برلشكەن هەم (ئۇز) سينفنا بيلگلى ذيدالارن ئاڭلاعان بولرعا تيش:

ئيكنچى ياقدان بو كورەشنى ئاخرلنا جينكرو، بو كورەشدە پرالێتارياتنڭ ياقن ئيپدەشى بولراق كرەستيەن حالقنڭ هەم شەهەر جيرندەگى فەقير حالقنڭ ئوزلەرنڭ فايدا وە زارارلارى ئاكلاولارن ئارتودان هەم ئوز ئارا ترشب قوشلولارندان بولاچاقدر» تى.

«ئورال» گەزيتى بر تاتار، باشقۇرتتار ئاراهنداعنا توگل، بەلكى بۇتە تۇرك حالقلارى مەتبوعاتى ئسندە برنسى سانسيال - ديماكرات بالشيۋيك گەزيتى ئيتى. ئول وقتلاردا، ذور ريوالوتسييە حەرەكەتندە ياڭى قوشلب كيلگەن بەش تاتار، باشقۇرت پرالێتارياتى «ئورال» ئاذقرى ئوذ ئاتا تلدەرندە برنسى تابقر ماركسيزمڭ نيگذذەرى، پروگرامماهى؛ تاكتيكالارى منەن تانشا باشلادلار. «ئورال» ئالداعى بۇيۇك ئوكتيابردڭ تاتاردار ئسندە برنسى ئذرلك تولقنى. شوعا ذبا باشلاب ئتتلنشى ئيتى.

«ئورال» گەزيتى 30 نوميرى سعب، شول ئوق يلدڭ 18 نسى ئاپريلندا توقتاتلى. شول قذقا ئوس تابلق عومرندە ئول تورلى ياقتان قنوذارعا قاراماتان ئشسى، حەلمەتكەر هەم كرەئنيەندەر ئاراهندا بالشيۋيزم فيكرن بولى هەم دۇرت ئيتب تاراتتى. «ئورال» گەزيتى پارتييا فيكرن ياذب ئوروذا بر تەرژمان حلمەتن ئوتەو منەن برگە تاتار خۇنياهنڭ ئول زامانداعى حەلمەرى، حەرەكەتتەرى توراهندالا يادا ئيتى. ئول، دينسى، ميللەتسنلەرگە قارشى فرونت تۇتتى. بيگرەكتە ئول واقتتا تاتار، باشقۇرتتاردڭ سينفى كورەش مەيدانندا ذور ئورن تۇتقان «ئيتتيفاق»تى نقل ئرەوشتە تنقيد ئيتب تۇردى.

مەئەلەن: 3 نسى هانندا ئل تورالا توبەندەگى يۇملەلەرذى يادا:

«... ئوتن دۇنيا حالقى دين، ميللەت ئايرماهنعا تورلى سينفلارعا بولنگەن شيكللى روسييە مۇسولمانلارىدا تورلى سينفلارعا بولنەلەر مەئەلەن: مۇسولمانلاردا بر ياقدان پامشچيكلەر هەم كاپيتاليستلار، ئيكنچى ياقدان كرەستيەندار هەم يالانب ئشلى تورعان ئشچيلەردە بار. (ئلا) ئيقتيسادى جهەتدەن تلەكلەرى بر بولعان سينفقا كرەلەر... بو سينفلار هەر واقت بر - برسى بلان كورەشەلەر... روسييەنڭ باشقا ميللەتدەن بولعان حالقلارى تورلى پارتييالاردە بولعان شيكللى، تاتارلاردا تورلى پارتييالارگە كرگە تيشلەر... بتن مۇسولمانلارنڭ ديلرى بر بولسادا، ئيقتيسادى ئينتيريسلەرى بر بولماعانعا كورە بارتسى دا «مۇسولمان ئيتتيفاقى» ديگەن بر پارتيياگە كرە ئالماولارى بيك ئاچق كورنە.

.... ئالار كوبسى قصقەلاردا هامان كاديتلار تيرەسندەگنە ئيلەنب، شوندان يراق كيتمەينچە، بر پروگراما تۇزەدلەر. نيچۇ كاديتلاردان ئارتق تونە ئالميلار؟ بولار يالار شول، بو ۋۋازلار شول! (لەكين) بولار ئوزلەرنڭ پارتييالارن كاديتلار ديب ئاتاميلار «مۇسولمان ئيتتيفاقى» ديب ئاتيلار، چونكى مۇسولمان ديسەڭ، ئوتن مۇسولمان كور ديب ئويلەيلار. بو «مۇسولمان ئيتتيفاقى» ديگەن پارتييا مۇسولمانلاردان جيرسز ئاول حالقى هەم ئشچيلەر ئوچن فقت زارارلى بر پارتييا... مونى ئشچيلەر هەم فقير حالق بيك ياخشى بلرگە تيشەتى.

منذان 20 يل ئلڭ سقعان برنسى باشقۇرت بالشيۋيكتەرى تارافنان سعارلعان «ئورال» گەزيتى، مەسئەلەگە شولاى قاراى ئالعان هەم ئشسى، يارلى كرەئنيەندەرذى ئيقتيسادى حەلدەرندە قاراب برلەشتەرگە ئوندەگەن.

«ئورال» گەزيتى، ئورال كۇنتوبحالەن بۇيشترۇسلار، باشپبۇزمەدى دوت ئالگاتارمنەن ئۇزەك كەميتە تارافلاندا تنقيد ئيتنلە تۇردى، مەئەلەن: ۋلاديمير ئيلي... قاراماعندا زاگرانيتسالا سعارلا تورعان «پرولێتارى» گەزيتنڭ 1905 نسى يلدڭ ئوك... ئاينا سقعان نوميرندا «... كەميتەتتە تاتارچا ... ئارگانزاتارى بيك تۇرلى ئارتودوكس بول... ئاندا ميللەتچلكنڭ بيتى ئاذعنا لا يوق...»

منا شول برنسى تاتار بالشيۋيك گەزيتى ... سعا باشلاولنا 1927 نسى يلدڭ 17 نسى عينوارندا 20 يل تولدى. بل كۇن تاتار، باشقۇرت بالشيۋيك گەزيتەرى ئوسۇن تاريح ... ئون هانالا. بنذڭ بالشيوزم حەرەكەتنڭ ... ريحى شونان باشلانا. حاذرگى كۇرەشتەر ذيقات ... برنسى ئالك نامردارى شول ئورالسلارعا بار ... تۇتاشا. شونڭ ئۇچون بذ بل كۇندى بالش ... ويزم مەتبوعاتنڭ يوبيلەي ئيتب قارشلاي ...

ئورندارداعى گەزيت ئوقوسى، گەزيت ... دوئتارى توگەرەكتەرى، عوموما پارتييا ... ئيپتەشتەر، برنسى باشلاب، باشقۇرت هەم ... ئشسەندەرن ئوبۇشترووعا حلمەت ئيتكە ... باشۇيك ئورال گەزيتنڭ حلمەتتەرن ئيتكە ... ئالرعا تيشتەر.

«باشقۇرتۇستان» گەزيتى تو... قراماى كيلب تۇرهن تيهە... فيۋرال ئاين ئۇسۇن حەذر... ياذلب قوى!

بوله دۇنیا پرالیتارلارئ بر لەشئگئز.

باشقورتوستان

„БАШКРТСТАН“

Орган. Башобкома В К П(б) и Ц И К-а АБС. Р.

ۋ. ك. پ. (ب) نئڭ باشقورتوستان ئۆلكه كامیتەتئ هەم باشقورتوستان مەركەز باشقارما كامیتەتئ گەزیتەهئ.

گەزیتەنئڭ حاقئ.
„باشقورتوستان“
برايلا 30 تیر
3 ايلا 90 «
يارتئ يئلعا 1·70 «
يئلعا 3·50 «

ئیدارا هەم كانتورانئڭ ئادرئسئ.
Уфа, ул. Зенцова №26
„Башкртстан“

ئئعلان حاقئ.
پیتیت يولئنا ئئلانئڭ بئتئنئ 30 تیین برئنسئ هەم ئورتا بیتئندە 60 تیین سیت ئئلا ئئعلاندارئ 100% ئارتئق

ئیدارانئڭ تیلیفون نومیرئ 283

№8 | 19 عینوار. شارشامبئ. | 1927 - يئل

يەشەمن ئئشسئ، كرەشتیەن برلئگئ!

يئل نومیرئدا:
سیت ئئل هەم مەوئتەرسايوزئندا.
مەقالەلەر: 26 - 1927 نسئ يئلئ ئستراحاوانیا كرەشتیەنلەرگەنەمەبیرئدئ.
„ئورالسئلار“ توراهئندا ئیشتەلئكتەرم. دئۋئت بول تۆنماي. كلەتتەرزە بولاتۆرعان ئیكن فئرتقئسئدار.
فیلیەتون: تیحنیكومدئ بئتۆروسئلەر. برئنسئ تابقرئاناروسا قئقئن باشئۋئك گەزیتەهئ „ئورال“ دئڭ 20 يئلئق بايرامئ ئايقانئ منەن. باشقورت ئارتیستارئنئڭ میتهاۋئ. ئاۋسترییا ئیلگینەردەرئ.
قئل ئارمیا. حەتەرسئلەر مۆيۆشئ. قاتنقئنئار مۆيۆشئ. كیناتیرەهندە. هئراۋدارعا ياۋابئار. ئۆقئئلە وە باشقالار.

كالونیالارئئ قئۇلئۋقتان قۇتقار و لیگاهئنئڭ برئنسئ كونگرئسئ ئاسئلا.

ئانگلیه چۋانتسزالین منەن برلەشەب، كانتوندا قارشئ هۆژومگه ئئدرلەنە. ئاۋروپالا گریپ ئاۋرووئ تارالا.

ئانگلیا قتايعا هوعش كەمەلەرئ يئبەرە.

• روينر • حەبەرئنە كورە ئانگلیانئڭ ئورتا دیڭگئز فلوئ سامانئئا ئیئگەن برئنسئ كرەيسر ئیكادرانئ 15 نسئ عینوارئا فئلارئوئان سەپ، هوعش قئۇرا مالدارئ...

ماكداناللد تەقدیمئ قابول ئیتئكەنئر.

شاتلاندیا نیزاۋیسمئ ئئشسئلەر پارتیاهئ كانفیرئنسیاهئندا سەياسئ هەم ئئشسئلەر حەرەكەتئ مەسئئلەهئنە ماكدانالد تەقدیمئ ئالاب قارار قابول ئیتئلدئ. ئئشسئلەر حەرەكەتئ مەسئئلەهئنە 4 تاۋش قارشئ بولدئ.

ئامستردام ئینترناتسیانالئندا.

ئامستردام ئینترناتسیانالئ سیسیەهئنئڭ هوكمئ ئولترشئندا - لیئنۋا هەم ئارگینتینیالئ پرافسايۋز ئۆيۆشمالارئن هەم يەنونی ئافریقالئ ئئشسئلەر پرافسايۋزئن ئینترناتسیانالعا قابول ئیتۋ مەسئئلەهئن قارالدئ.

ئانگلیا منەن چۋانتسزالین.

ئاۋروپالا گریپ ئاۋرووئ.

گیرمانیا حوكومئتئ قايتادان تۆزۆلە.

كالونیالارعئ قارشئ كۆرەش لیگاهئ.

راكوشئ هەم ئیپتەشتەرئ توراهئندا سوت قارارئ.

ئانگلیا - سۋويت، تۆركییە دوگوۋئرئ.

كارل لیبكنیحت هەم روزا لیوكسیمبورگتئرئئ ئیشكه ئالو.

كارل لیبكنیحت هەم روزا لیوكسیمبورگ ئولترلگەن كۆنئە بۆتە گیرمانیالا كامپارتیا يئەكسئلئگئ ئاتئنئا دیماسترانسیەلارياعالدئ.
بیرلینئە - كارل لیبكنیحت هەم روزا ...

26-1925 نسئ يئلئا ئستراحاوانیا كرەشتیەنئەرگه نەمە بیرئئ؟

...تولەنئگئن ئستراحاوانیا ئاناسئ بۆتەهئ 1·068·366 هوم بولب، يئل هان 1925.24 نسئ يئلئا قاراعاندا 429·461 هوم ئارتئق بولعان بولا.
يئل ئۆزئندا - ئاول سەۋيتئرئ هەم ئايرم گرازداندارئڭ مانتووارئئ مەزبورئ ئستراحاوانیا...

„ئورال“ گەزیتەهئن ئۆيۆشتۆروسئلار توراهئندا ئیشتەلكتەرم.

(تاتار تئلئندە سئارلعان برئنسئ بالشاوئك گەزیتەهئ „ئورال“ عا 20 يئل تولو ئايقانئ منەن)

„ئورال“ گەزیتەهئنئڭ تۆگئل، تاتار، باشقورتتار ئاراهئندا بالشاویزم حەرەكەتئن ئۆيۆشتۆروسئلارئنئڭ ئیڭ ئالئنعئلارئ. حۆسەين ياماشئ منەن عالیمیەن سەيفتدینئەر هانالا. مینم يەشلئك - شەكرتلئك دەورمدئ بايتاق ئولۆشئ يئل لیكئ كشئگە ياقئندان ئارالاشب ئوتكەنلئك...
سەيفتدینئق بولدئ. حۆسەين ياراتئلئشئنان يەشئاق نايمانلئ بولب كۆرەش مايدانئنا فیزیچەسكئ كۆس بیررلئك تۆگئل ئیئئ، شونئڭ ئۆسۆن ئانئڭ ئیشئ كوبرەك ئۆيۆشترو، پراكلامانسیالارعا ماتیریالدار ئئئرلەۋ، عوموعەن تیبارانیچەسكئ ئئشئەرئەن عیبارەت ئیئئ.

تیحنیكومدئ بئتۆروسئلەر.

باشقورتوستان تەعلیم-تەربیە تحنیكومدارئن بۆتئرب سئقان يەشتەر، حالق ئاراهئندا ئئشلەئ باشلاۋدارئنا 3-4 يئل واقئت بولب كیتئئ. سەۋيت مەكتەبئندە تەربیە ئالعان، سەۋيت مەعاریف ئئشسئلەرئ، ئۆشۆ واقئت ئسئندە ئۆزئەرئنئڭ...
بو ئوقئتوسئعا ئیئگئ، ئۆس گروپپا منەن ئوتئقئانئا «گوس» پراگرامماهئ، پیئانیر، كامسامول ئۆيۆشمالارئ تۆزئو هەم ئئشلەۋ، تیماعئ ئئشئەرگه مەكتەبئڭ قاتئاشو فورماهئ، ئايوم دەرستەر ئسعیماهئ هەم باشقالار بار.

ئئش ئارقئئ كورەشئەلە، نیشلەپتر حەئر باشئان سئقان. ئالب قاراعا كیتاب يوق. شوعا كورە، يەمئكئە میگە باناسا ئۆيۆشتۆرو پلانئ هەم تەرلئ ئۆرلقتارئئ سەسو پلانئن يئبەرە گورگئە. كاربونئ يادائ، يەمئكئە 4 نسئ گروپپالار ئۆسۆن (ئامبان - قاتايئان) قئشقئ ئۆرمۆش هەم قئشقئ ئئش، ئیكئن تیماعا...

ساويت تۇزۇلىشى.

ميليتسىيه ئىشسىلەرن ئەزىرلەۋگە ئايىرم كورس بولىنرلەن.

حازرگى كۆنده باشقۇرتۇستانداعى بۇتەن ميليتسىيەنيردەرلەك ھانى 705 كىشىگە يىتەە. ميليتسىيە ئۆزئۆزنە يۆكمەتلگەن ،بورىسىلاردلك يەمعىيەت ئۆچۆن ذور ئەھمىيەتى بار.

ئەگەر ميليتسىيە يۇمشاق ئىشلەە، ميليتسىيەنيردەر ناذان بولھالار، ئۇل واقىتتا ھەر قايھىنىدا ميليتسىيەنيردەر ئالىب بارعان ئىشىك بىذدك ئۆسۆنده، حۆكومەت ئۆسۆنده نيندەى ئەھەمىيەتى بارلىعىن تۇرمۇشتا كورب ئۇتەر ئىنك. بەعىنكه قارشى ئىقتىسادى ياقتان يىتەرلك ئۆرەۆشتە تەئمين ئىتلمەەلە - باشقۇرتۇستانداعى قىل ميليتسىيەنيردەر قىنەعەتلەندىرمرلىك ئىشلەى، مىنى كوبىەن توگلكەنە ئۆتكەن بايرامدارندا كورب كيتەرگە تورا كيلەدى. لەكين، ئىشكە ئاياق سالعان بر نەمەبار. ئۇلدا بولىا بىذدك ميليتسىيەنيردەر سەيەسى، پراكتيچەسكى ياقتان ناذان. قايىى بر ۋولس ميليتسىيە باشلقارلنك ،بل يەكى ئىيكنىن ئشتەر بوينسا نيندەى ئىستاتيا بيرەرگەلە بلمەگەندەرى، شولايوق ئۇذ ئىشتەرن ئاڭلاب يىتە ئالماعاذارن كوبكنە ئۆسراترعا مۆمكين. مەئەلەن: ئۆفى، باشقۇرتۇستاندك ئۆذەگى بولا تورۇبتا . . . نسى رايون ميليتسىيەھەندەگى يارذامسى و. ئىبەئش ئۆتتۆ،لعا برەوذى بيكلەب قويھان، بيلارىتنە بر ميليتسىيەنيرۇ رايسادۆزدان ئالھان مامنەن ھوكنىنان ئالب بارب: « كيرى ئالعىذ، مين حۆكومەت وەكيلى ھىتيب قسقرب يۇرۇگەن وە باشقالار. بىلار بيلدەلى بىذدك عەيب توگل.

ميليتسىيه ئىشسىلەرى ئاراھىتان ئۇرلەتلكەنەرلە بارى ئۆذذەرلنك ترشودارى ئارقاھىدا عىنا ئاذ - ماذ ئاڭعارا، بىلە باشلاعاندار. ئالارە بلملى ميسئيماتيچسكى ئۆرەۆشنە بيرب، ئىسن قىل ميليتسىيەنيرۇ ئىيتب يىشترلمەگەن.

ميليتسىيه ئىشسىلەرى ئوقىتلەۋا ئۇذ ئىشتەرنە نق ئۇيرەتلھەندەرا مىنك ئۆسۆن بولدار بار.مەئەلەن:

ئۆفىلەگى 50 كىشلك رەزيرو ئىقتىسادى ياقتان ،تولى ئۆرەۆشتە تەئمين ئىتلگەن.ئۇشۇنى نيكە كەرسقا ئايلەتدرب يابەرمەنكە؟ئانك ئۆذئۆزنە ئار كاذۆرۇتىلدەدا كورس ئاسارلقفا حەلى بار. يوق ئيگەنده 3 ئايلق، 30 - 40 كىشلك ميليتسىيەلەر حازرلەو كورسن ،ئۇيۇشترو ئۆسۆن ئىيك برنسى بول ئىيتب شونى كورھەترگەلە مۆمكين. سوذگى حۆكۆم، كاپيراتيف، ئاولدارذا ساۋيت ئاپپاراتتارندا، ئوقو يۇرتتارندا، ۋولكوم پارتييالا. كامسامولدا پيبانيردا، قاتن - قىذدار ئاراھىدا ئىشلەوسىلەر ئىچيھاۋودتار، تراكتيرسىلار، بيرئولدەوسىلەر، ليسنيكتەر كورسىتارى بولعاندا نيكە قىل ميليتسىيەنى سىنكە قالدررعا؟ نيكە ئالارعالا ئۇذ ئىشتەرنده ئيحتيساسلانوعا بول ئاسمائىە؟ بيلدەلى، بول بيرب. باشقا ئىشسىلەرگە بام بيرگەن ھىماق قىل ميليتسىيەدەرذلەە ئۇقتىرعا، ميليتسىيە بلمدەرن ئارتترعا كەرەك.

ۋ - ئورالسكى.

ئيدارە: كەكەش ئورنندا باتىلا.

سەيفي واحتيف.

كوبىەن توگلگنە بەلەبەى كانتونى تارقارى ئۆلىندا، پارتييا ئاعزاھى سەيفي واحتيف ئيبتەش ئۆپكە ئاوروۇنان وافات بولدى.

ئيبتەش واحتيف ئۆذنك يەشلكن، سەسكە ھىماق ،اتتن ريۋالوتسيەيولنا بيردى. ،ئۇل ريۋالوتسيەنەن ھوكەى كۆنىدەرذە ئۆذى ئۆسۆن توگل،باشقۇرتۇستان توپراعندايشەگەن ئىشسان يالپى حلىمەت ئۆسۆن يەشەنى ھەم شول يولدا ئۆپكە ئاوروۇى ئالب ئۆلب كيتتى.

ئيبتەش واحتيف، يەش بولوعا قاراماستان باشقۇرتستانداعى ئىشسىلەرذك قارتتارلنان بواب، 20 نسى يلدوق ئۆلكە دەومەلنده كەرلنە باتلاعان. ئارعاياش كانتوننك مەسئۇل بر ئىشسىى ئيتى. باشقۇرتۇستاندا ميللى ئاعەدار، تورلى تاپيتاوذار قاينتاعان واقىتتا بذ ئانى ھەر واقت تورى قاراشتا، تورى تارافتا، پارتييا سەياسەتى ياعنندا كورب كيلدك. ،ئۇل شول يولدا بيلن بتوب كورەشتى.

لەكين كوروش يالقفنى منەن تايناعان يەش يۆرەكتى، پارتيذعالا بيلدەلى ناسار شرايتتار، ساۋ، پارتشكولا (ئيبتەش واحتيف ساۋ - پارتشكولالا بر يل ليكتر بواب ئىشلەگەيني) لاعى عەدەتتەن ،تش ئىشتەر يىكنىلەر. ،ئۇل ساۋ - پارتشكولا ذان توبرك-ولوز ئلەكترب شونك منەن ئارابىذدان يوعالدى.

عائيلەھەنك (قاتنى ھەم بالاھى) تاعەمىتنا قوشىلب، ئالارعا تيشلى،ئورگندارذك يارذامدارن كوتوب قالاىذ.

ياقن ئيبتەشتەرلەن:

ئ. تاسيرى.
م. مۆسنافين.
ش. شەفييف.
ف. بيكمى.
ف. بيكتاشى.

ميتر ئۆلسەوذەرن ئورنداردا ئىشكە ئۇتكەرە باشلارعا كەرەك.

ميتر ئۆلسەوذەرن ئىشكە ئاشرو كەمسيىيەلەرى تاراتىدان. ميتر ئۆلسەوذەرى منەن قالايتب، فايذالانو توراھىدا بايناقتا پلاكاتا، تابلىتسا، ھەم كيتابتار باشلب ئورندارعا تاراتلدى. ئانى ئىشكە ئاشرودك واقتى بيلدەلەگەن بۆيرىتار سماردى.

ميتر ئۆلسەوذەرن حالققا ئاڭلاتو ئۆسۆن ئورنداردا ليكسيە، بيسيدالار ياھاو وازيفاھى بۆتە ناركاماتتار، كانتون ميتر كەميسيەلەرى ئارقرى ئوقو يۇرتتارى (ئيزباج) ليكپونكت مۆديرذەرى، ئوقتتوسى، ليسنيچى، رايون زيمليميرى، دوكتر ھەم ئاگرانومدارعا يۆكمەتلگەينى. لەكين ،بل ئورگندار ئۇذ مۆئەسسەلەرنكنە ميتر ئۆلسەوى منەن تانشترب، ئاول كرەشتييەندەرلنە ليكسيە، بيسيدا ياھاوداردى بر ياقتا قويذلار. قارانعى ئاولداردا بيكرەكتە باشقۇرتتار ئاراھىدا ميتر ئۆلسەوندك نەمە بولعانلعن بلگەن كشى بيك ئاذ. ئالاردك بلمدەرلە ،ئۆذئۆلق ئۆلسەونده ئارشن ئورنىدا «ميتر» قوللانودان ئۆذماى. حەلبوكى، ميتر ئۆلسەوذەرن بۆتە باشقۇرتۇستان تەومدلندە ئىشكە ئشرو مۆئدەتى ئۆتب بارا. شولاى ئۆق كولاك، ئسپيكولاتتار، كرەشتييەندك ناذانلعتنان فايذالانب، ئۇذ فايدالارنا بولعاندا مينر منەن، كرەشتييەنگە بولعاس قاداق يەكى ئارشن منەن ئۆلسەب ئالداوذارندا داوام ئيتەلەر.

حۆكومەتنك قارارن ئاشىعس ئىشكە ئاشرو ھەم كرەشتييەندەردى ئىسپيكولانتتەر ئالاوذنان قوتقلدرو ئۆسۆن ،بل ميتر ئۆلسەوذەرن ئىشكە ئاشرو ئىشتنە ئاشىعس كرلشرگە كەرەك.

بۆتە حۆكومەت ئورگندارى. كاپيراتسيا شولاى ئۆق ئوقو يۇرتتارى، كلوبتار ھەم باذارداردا كشى كۆذلنە تۆشە تورعان ئورندارعا ميتر ئۆلسەوى تابليتسالارن، ئالاردى قوللانو بولدارن كورھەتكەن ساعشترمالى قوللانمالاردى يەبشترب قويارعا، شونك منەن بركە ،بل تورالا كرەشتييەندەرگە ليكسيە بيسيدا يولدارى منندە ئاڭلاتا تورعا كەرەك.

ئوكتەبر 10 يلدلعنا ئوقو-ياذو ناذانلعن بۆترو منەن بركە، ميتر ئۆلسەوذەرن بلموۆلكنلە يۆتۆرگە تيشلكنى ئۆنوتماقا كەرەك.

م. حاليدى.

ئاورلق ئۆلسەوذەرى.

ئاورلق ئۆلسەوذەرنده باش ئۆلسەو (ئيديني تسه) ئيتب «گرام» ئالنا. گرامدى ذورايتو يەكى كسرەيتو، شول «گرام» ھوذدنك باش باعىنا برەر «ئيۆك» ئارتترو منەن بولا. مەئەلەن: گرامدان ،ئون تابقر كسى ئۆلسەو بولھا، ئانكا «دەسى» قوشلب «دەسى گرام» تيب ئاتالا. ئەگەر «گرام»دان 100 تابقر كسى ئۆلسەو بولھا سانتي گرام؛ ئەگەر گرامدان مك تابقر كس بولھا، ئاتى ميللى گرام، تيب ئاتايدار.

گرامدان 10 تابقر ذور ئۆلسەو ديكاگرام؛
« 100« تابقر ذور ئۆلسەو- گيكتاگرام؛
« 1000« تابقر ذور ئۆلسەو- كيلوگرام، تيب ئاتالا.

ئاورلق ئۆلسەوى بولعان «گرام»دى ئيشكى ،ئورث ئۆلسەونە ساعشترو يەدوەلى:

قاداق	كيلوگرام، گرام	قاداق	كيلوگرام، گرام
1/32	13 گ.	1	410 گ.
1/16	26 گ.	2	220 «
1/18	51	3	1 كيلو. 230 «
1/4	102	4	1 « 640 «
3/8	154	5	2 « 50 «
1/2	205	6	2 « 460 «
5/8	256	7	2 « 870 «
3/4	307	8	3 « 280 «
7/8	357	9	3 « 690 «
		10	3 « 100 «
11	4 ك. 500 گ.	26	10 كيلو. 650 گ.
12	4 « 910 «	27	11 « 60 «
13	5 « 320 «	28	11 « 470 «
14	5 « 730 «	29	11 « 880 «
15	6 « 140 «	30	12 « 290 «
16	6 « 550 «	31	12 « 990 «
17	6 « 960 «	32	13 « 100 «
18	7 « 370 «	33	13 « 510 «
19	7 « 780 «	34	13 « 920 «
20	8 « 190 «	35	14 « 330 «
21	8 « 600 «	36	14 « 740 «
22	9 « 10 «	37	15 « 150 «
23	9 « 420 «	38	15 « 560 «
24	9 « 830 «	36	15 « 670 «
25	10 « 240 «	40	16 « 380 «

رەسمى بولك.

ئا. ب. س. س. ي. حالق كاميسارذارى سەويتىنك قارارى.

بۆروك واقىتتا بۆتە دەولەت مۆئەسسەسەلەرنك ھەم دەولەت ھاتو، ھاتو - سەنەعەت، ترانسپۇرت، تۆذۆسلك (عيمارەت ئىشتەرى) ھەم ئاول حوژالعى پريدپريياتييالارنك ئيدە بن، شول مۆئەسسەسە ھەم پريدپريياتييالاردا بولعان حذمەتكەرذەرذك 1927نسى يل 1نسى عينوار كۆنىندە بولعان ھانى ھەم ئۇل حذمەتكەرذەرگە ،ئۆذئۆ 1926 يلدك ديكەبر ئاينا بولعان حذمەت يالدارنك سوماىلارى ئيذبەن ئالو تلەگى منەن باشقۇرتۇستان حالق كاميسارذارى سەويتى قارار بيرە:

1 - موعش كاميسارلعى منەن دەولەت سەياسى ئيداراھى گ. پ. ئو. ئيدارالارنك مۆئەسسەسە ھەم پريدپريياتييالارنان باشقاھى ئافتانوميالى باشقۇرتۇستان يۇمھۇرييەتنده بولعان بۆتە دەولەت مۆئەسسەلەرنە ھەم دەولەت ھاتو، ھاتو - سەنەعەت ترانسپۇرت، تۆذۆسلك (عيمارەت ئىشتەرى) ھەم ئاول حوژالعى پريدپريياتييالارندا ئۆذذەرنده ئىشلەگەن حذمەتكەرذەرذك 1927نسى يلدك برنسى عينوارلا بولعان ھانى، ميللەت ئايرماھىن كورھەتب، (قايىى ميللەتتەن، نيسە كشى،) شولايوق ئالارعا ،ئۆذئۆ 1926نسى يلدك ديكەبر ئاينا بولعان ئىش يالدارلنك سوماھىن كورھەتب، باشقۇرتۇستان ئۆذەك ئىستات ئيداراھىنا مەعلومات بيروگە قوشارعا.

ئيشكەرمە: ئۆذۆ قالاھىدا بولعان مۆئەسسەسەلەر ھەم پريدپريياتييالار مەعلوماتتاردى ،تورادان ،تورا باش ئۆذەك ئىستات ئيداراھىنك ئۆذىنە تابشررذار. ئە ئيبندى كانتونداردا بولعان مۆئەسسەسە ھەم پريدپريياتييالار، ئۆذذەرى توراھىداعى مەعلوماتتاردى كانتون ئىستات بيورالارنا تابشررذار.

2 - باشقۇرتۇستان قالالارنداعى، قالا بيئەلەرنده (قالا ئاولدارندا) ھەم ئاول يېرذەرندەگى بوعارلا كورھەتلگەن تۆرلى دەولەت مۆئەسسەسەلەرى ھەم دەولەت پريدپريياتييالارى، دەولەت يۆرتندا يەشەيمە، يەكى مەحسوس يەلدارذان ھەم بر تنلەككە تۆبەب بيلعان ئانسالار ئيەبننە يەشەيمە، يەكى بوتەن،تۆرلى مايالار ئيەبننە يەشەيمە؟ شولارعا قاراماستان بۆتەھىلە ئيذبەكە (ئۆچوتقا) ئالنرعا تييش.

ئيشكەرمە: باشقا مۆئەسسەسە ھەم پريدپريياتييالار، ئەگەر ئالار بوعارلا 1نسى مادەلە كورھەتلگەن مۆئەسسەسەلەرذك ئادمينستراتسييا ئيداراھىدا تورھالار ھەم دەولەت مايامىنا يەكى دەولەت مايامى قانشوۇى منەن يەشەھەلەر، سوبسيدييالاردان باشقا (حۆكومەت مايامنان ئالعان يارذامدار ئيذبەلنمەى) ئالاردا دەولەت مۆئەسسەسەھى يەكى پريدپريياتيياھى ھانالب، ئيذبەكە (ئۆچوتقا) ئالنرعا تييشتەر.

3 - ھەر بر ئايرم مۆئەسسەسە ھەم پريدپريياتييا ئيتب ئالو برلنگى ھانالا. شونك منەن بركە ئۆذلنە ئايرم، مۆستەقيل ئىش يۇرۆتو (ديلاپرائيزۆودستواھى، ميسەتى) بولعان مۆئەسسەسە، ئايرم بر مۆئەسسەسە ھانالا. ئايرم پريدپريياتييا بواودك بيلدەھى، ئايرم تۆرلاى بيرى بولو ھانالا.

ئيشكەرمە: ھەر يۇرتتا، تۆبەكنە يۇرت، تۆبەك ميليتسىيەھى بر مۆئەسسەسە ھانالا.

4 - ھاتو، سەنەعەت پريدپريياتييالارنا كيلگەنده، منذا ئالاردان سەنەعەت پريدپريياتييالارنك ئيدارا ئاپپاراتتارلعنا (تريستار، سينديكاتتار، كامبيناتتار، ئاكسيالى ئۆيۆشمالار ھەم بوتەن شونداى ھاتو سەنەعەت ئۆيۆشمالارنك ئيدارالى ئاپپاراتتارلعنا) ئالاردك ئورنداعى بولكنەرى (فيلياللارى)ھاتو كانتورالارى ھەم ھاتو ئيتە تورعان ئورندارلعنا ئيذبەكە (ئۆچوتقا) ئالنرعا تييش.

ئيشكەرمە: سەنەعەت مۆئەسسەسەلەرى ئۆذذەرى فابريكتار، زاوتتار ھەم باشقالار ئيذبەكە (ئۆچوتقا) ئينمەيذەر ئيذبەكە ئالنرعا تييش توگل.

5 - تۆذۆسلك (عيمارەت ئىشتەرى) پريدپريياتييالارنا كيلگەنده، ئالاردك بارى ئيدارالارى، ھەم ئالاردك ئورنداعى كانتورالارلعنا ئيذبەكە ئالنرعا تيشلى.

ئيشكەرمە: تۆذۆسلەر ئىشتەرى (قارالدى ھالوذار) ئۆذذەرى ئالار ئرگەمندەگى كانتورالار ئيذبەكە ئالنمايذار.

6 - ترانسپۇرت پريدپريياتييالارنا كيلگەنده، ئالاردك ترانسپۇرت پريدپريياتييالارى ئيدارالارى ھەم ئالاردك ھاتو كانتورالارى، وەكلەتتەرى شولايوق ئاگينتستوالارى ئيذبەكە ئالنرعا تييش.

ئيشكەرمە: 1 - تيمر يول ترانسپۇرتندا ئيذبەكە (ئۆچوتقا) تۆبەندەگىلەر ئالنالار: يولدارذك ئيدارالارى، ئايرم حذمەت (ئىساوۋبالاردك مەگەر تۆبەك ئىساوۋبالارى توگل) دۆيم ئيدارالارى، يولداردك ھاتو ئاگينتستوالارى بيليت ھاتو يۆك قابول ئيتو ھىماق ئىشتەرذى باشقارا تورعان قالا

ئىستانسالارى ھەم شوندايذار.

ترانسپۇرتنك ئاپپاراتسييا (ئىش يۆرتو) حذمەتتەرى، ئىساوۋبالارى ئۆذذەرى ھەم شولايوق تورادان تورا ،بل ئىساوۋبالاردك ئاپپاراتسييا ئىشتەرن ئالب باروعا حذمەت ئيتكەن كانتورالاردا ئيذبەكە (ئۆچوتقا) ئالنرعا تييش.

حۆسوسى ئۆرەۆشنە تيمر يولدارذا تۆبەندەگىلەر ئيذبەكە (ئۆچوتقا) ئينمەيذەر: ،ئۇل يولدارذك بۆتكل بويى (لينييە) ئىساوۋبالارى شولايوق يول بويى ئىساوۋبالارى ئرگەمندە بولعان تۆبەك (ئۆچاسكا) كانتورالارى يول بويذاعى واگزالدار، ئىستانسالار ھەم باشقالار.

ئيشكەرمە: 2 - دەولەت پاراحوتلعندا، ئافتامابيل، يابايى يول (گرۆزاواى) ھاوا ترانسپۇرتى پريدپريياتييالارندا بارى تيك ئالاردك ئيدارالارى، ھاتو كانتورالارى ھەم ئاگينتستوالارلعنا ئيذبەكە (ئۆچوتقا) ئينە.

پاراحوت پريدپريياتييالارنك كەمەلەر ساذ فى، ئۆذى، شولايوق بولدك (لينييانك) حذمەتتەرن ئالب بارا تورعان ھەم ئالار ئرگەمندە بولعان ماستيرسكويذار ئيذبەكە ئالنرعا تييش توگل.

7 - ئاول حوژالعى ھەم ،ئورمان حوژالعى پريدپريياتييالارى تەكگلندە تەژريبە ھەم كورھەتمەلى حاراكتيردا بولعان پريدپريياتييالار شولايوق، ھاتو ئەھەمييەتنده بولعان پريدپريياتييالار، حۆسوسى ئۆلاراق ساۋيت حوژالقتارى، فيرمالار (ئۇتارذار) بۆتەھى ئيذبەكە ئالنرعا تييش:

ئيشكەرمە: ئاعاس ئەذرلەو ھەم ھال قووو ئىشتەرى ئيذبەكە ئالوعا ئينمەيذەر.

8 - كاممونالى (قالا حوژالعى) پريدپريياتييالارى ھەم منايا تتارى توراھىدا ،بل پريدپريياتييالاردك ئيدارا ئيتو ئاپپاراتتارى شولايوق ،بل پريدپريياتييالاردك ئايرم زاۋيديينييالارى ئيذبەكە ئالوعا ئينەلەر. (ئالنرعا تييشتەر)

ئيشكەرمە: كەسب، سەنەعەتتەن ھانالعان مۆئەسسەلەر: ئيلكتريك ئىستانساھى، نادوس ئىستانساھى، ۋاداپراۋود، كاناليزاتسييا ھەم تۆرلى ئۆتتالق ئورندارى (ماستيرسكويذار) ئيذبەكە ئالوعا ئينمەيذەر.

9 - باشقا ھاتو، حالق توبلعى دۆيم ياناق تۆرلاقتارى، تياتر، نەشرييات ھەم باشقا پريدپريياتييالاردك ئيدارا ئيتو ئاپپاراتتارى، شولايوق ،ئۇل پريدپريياتييالارعا قاراعان زاۋيديينييالار، كەسب، سەنەعەت زاۋيديينييالارنان باشقالارى ئيذبەكە ئالنوعا ئينەلەر.

ئيشكەرمە: دەولەت پريدپريياتييالارنا قاراعان كيئوسكا منامادار، ئالاردك ھاتوسىلارى ئانسالانتراعان ئىش يالى ئالھالار كيرسە ئالار برەر واقت ھاتو ئيتب تابقان پۆلنان پراتسينت ئالوعا كونگەن بولھالاردا دەولەت ھاتو زاۋيدينييالارى كوۋك ئيذبەكە ئالوعا ئينەلەر.

ئيشكەرمە: 2 - لارذار، كيئوسكالار، ئۇۋاقلاب ھاتوذار ھەم شوندايذار ئالاردك ھاتوسىلارى بيلدەلى ئىش يالى ئالمايذار، ئالاردى قوراماللاندرعان (مال بيرب تورعان) ھاتو ئۆيۆشمالارنان تيك كيلگەن سومادان پراتسينت ئالب تورھالار، ،بل ئىشسىلەر يالدانب ئىشلەوسى بولماعانلقتان، ئالار ئيذبەكە ئالوعا ئينمەيذەر.

10 - دەولەت ئيداراھى، حۆكۆم، ئيل (حالق) تنتسلعى ھەم تەرتيب ھاقلاو، حالق ئاعارتو، ھاولقنى ھاقلاو، ئيژتيماعى تەئمينات، بوشتا بەيلەنشى (عەدلەتتەھى) ئۇۋاق بورس، ئىستراحاواى، حالق حوژالقتارنك ئايرم تارماقتارن قاراو ھەم يارذاملاشو مۆئەسسەسەلەرنە كيلگەن ئالاردك بۆتكل تيپتەرى (نەوعلەرى) موعش كاميسارلعى ھەم سەياسى ئيدارا (گ. پ. ئو) ۋيدەمستوالعنا قاراعاندارنان باشقالارى بۆتەھى ئيذبەكە ئالنرعا تييشتەر.

ئيشكەرمە: 1 - ئيكنسى بر ناركوملقتار ئرگەمندە تۆذۆلب، ئالاردك حذمەتكەرذەرى ئىشلەتتلە تورعان بوشتا ناركوملعى (наркомпочтель) ئاگينتستواھى ئيذبەكە ئينەى.

ئيشكەرمە: 2 - تورادان تورا بوشتا - تيليگراف كانتوراھى منەن دوگوۋر ذاربناعان ئاول بوشتاليوندارى، بوشتا تيليگراف كانتوراھىدان ئايرم، بۆتە يالانمان ئاول بوشتاليوندارنا مۆۋافيق بولعان كانتورا تارقتنان تۆذۆلگەن ئايرم كارتچكالار ئيذبەكە ئالنالار.

ئيشكەرمە: 3 - مۆئەسسەسەلەر ئرگەمندە بولعان، ھەم شول مۆئەسسەسەلەردك حذمەتكەرذەرى منەن ئاپپراتسييا پادلانتورعان ھاتق كاسالارنك ئاگينتستوالارى ئيذبەكە ئالوعا ئينمەيذەر.

11 - ھەر بر ئيذبەكە ئالنرعا تييش بولعان برلك (يدينيتسا) مۆئەسسەسە، يەكى پريدپريياتييا مۆراو قاعىن تۆبەندەگى فورما بوينسا تولترا:

1) مۆئەسسەسە پريدپريياتييانك ئيسمى ....

2) ئانك بولعان ئورنى ھەم ئەدرەسى ....
كانتون .... ۋولس .... ئاول ....
ئورام .... يۇرت № .... قالا ....

3 - نيندەى حالق كاميسارلعى قاراماعىدا تورا. 1 دەولەت بيودژيتنده توروسى مۆئەسسەسەلەر، نيندەى كاميسارلق ئىسميتاھى بوينسا ئالھا، مندا شول كاميسارلقتى كورھەتەلەر. بيرلى بيودژيتنە، حوژالق ئيذبەنده ھەم شوندايذاردا تورۇسى مۆئەسسەسەلەر، ئورادان تورا يەكى بير ئورگنى ئاشا ئيدارا يەھەتتەن نيندەى حالق كاميسارلقتارنا ئاراعالار شول كاميسارلقتى كورھەتەلەر.

4) ئىش يالنك ئۆب مايامى، (فوندى) نيندەى كيلردەن تورا؟ دەولەت بيودژيتى بوينسا ئايرلب بيرو (ئاسيگناوانيا)، بيرلى بيودژيت بوينسا ئايرلب بيرو ئۆذ كاپيتالى ھەم باشقا كيلمەر نيندەيذەر: ئەگەر ئىش يالنك ئۆب ماياھىنك كيلم ئورندارى كوب بولھا، ئارتق بولعانن ئايتب، بارندا كورھەتكەرەك.

5) مۆئەسسەسە، پريدپريياتييا حذمەتكەرذەرذك ئۆلكەن ئۆلۆشى ئيتكەن پراسابوز ....

6-1927نسى يلدك 1نسى عينوارنداعى سانرودنيكتار (ئىشسى ھەم حذمەتكەرذەرذك) ھانى، ئيذبەكە ئالوعا ،بل مۆئەسسەسەنك) ئيدارى سانرودنيكتارعنا ئينە.

شول ئيذبەنە واقتلى بولعاندار	بۆتە ئىشسىلەرذك ھانى	مۆئەسسەسە (پريدپريياتييا) بولكنەرلنك ئيسمەرى
		1
		2
		3
		4
		5
		6
		بۆتكۆل مۆئەسسەسەلەر بۆتەھى شول ئيذبەنە ئيكنسى مۆئەسسەسەلەرذلە بركە قوشب ئىشلەوسىلەرذك ھاندارى.

7 - 1926 نسى يلدك برنسى ديكەبر ئاينا دەۋاملى سانرودنيكتارعا ئيذبەنلەنگەن ئىش يالنك دۆيم سوماھى .... ھوم واقتلىلارنا .... ھوم بۆتەھى بركە .... ھوم.

8 - مۆئەسسەسەنك بۆتە ئىشسىلەرلەن ئۆرئتار .... كشى، باشقۇرتتار .... كشى، تاتارذار .... كشى، باشقالار .... كشى.

ئيشكەرمە 1- سانرودنيكتار توراھىدا مەعلومات (1نسى عينوارعا ئىشتانتا تورعان ھەم واقتلى، ئىشتانھىذ بولعان ئىشسى، حذمەتكەرذەر) بۆتەھى ئيذدترلب بيررلرگە تييش.

ئيشكەرمە 2- تورادان تورا مۆئەسسەسەنك ئۆذىنده ئىشلەى تورعان حادىمدەر منەن بر قاتاردان ئىشلەب، مۆئەسسەسە يەكى پريدپريياتييانك ئۆذندەن حذمەت حاقى ئالب، ئانك تورعان يېرلنەن سيتتە ئىشلەى تورعان (مەئەلەن ئاگرانومدار تۆبەن ئاگينتتار ھىماق حذمەتكەرذەرلە قوقا ئابوم بول (ھلذق) منەن كورھەتلب، مۆئەسسەسە (پريدپريياتييا)نك دۆيم حذمەتكەرذەرى يەكۆنندە بركە ھانالب كورھەتلرگە تييش.

12- ئيذبەكە ئالوعا تييش بولعان مۆئەسسەسەلەر، ھاتو پريدپريياتييالارى ئۆذ قاراماعتارندا بولعان ناركوملقتار ھەم ئۆلكە ئيدارالار (كانتونداردا ئۆذذەرلنك كانتون ئۆذەكنەرى ئاشا) تولى مۆذدەتلى مەعلومات ئالنوعا، ھەم ،ئۇل مەعلوماتتاردك واقتندا تيشلى ئورنىنا تابشرلوعا بۆتەھى سارالاردى كوروگە تيشتەر.

13- ئيذبەكە ئالو بلانكالارى باشقۇرتۇستان ئۆذەك ئىستات ئيداراھىنان ئالنا.

ئيشكەرمە: 1 - ئۆذۆ قالاھىداعى مۆئەسسەسەلەر ھەم پريدپريياتييالارى مۆراو بلانكالارن كارل ماركس ئوراھىدا، 31 نسى نومير يۇرتتا ئۆذۆنسى قاتنا، 13 نسى نومير بولمەھىنەن ئىستاتيستيكا حذمەتسيلەرىنەن ئالرذار. ئە ئيبندى كانتونداراعى مۆئەسسەسە ھەم پريدپريياتييالار كانتونداراعى كانتون ئىستاتيستيكە بيورولارلنان ئالرذار.

ئيشكەرمە: 2 بلانكالار ئورنداردا ئالنعاندەن ئالب تولترلرعا تييشتەر. بر - سەبەب منەن بلانكانى قالماعان مۆئەسسەسەلەر ھەم پريدپريياتييالار II نسى مادەلە كورھەتلگەن ئۆلكۆ (فورما) بوينسا، مەعلوماتتى 1927 يلدك 15 نسى عينوارلنان قالماى، تيبشلى ئورنتا بيرگە تيبشتەر.

14 - ،بل ئيذبەب - ئۆچوت ئالوعائيركوم، ئۆيۆشماسى، فيرقەلى، پرافسيۋازلى، كاپيراتيف ئۆيۆشمالار، مۆئەسسەسەلەر پريدپريياتييالار، شولايوق، حۆسوسى پريدپريياتييالار مۆئەسسەسەلەر ئينەيذەر.

15 - ،بل قارارذى ئۆتەمەۋدە عەييبلەنوسىلەر يينايەت قانوننك 118 مەددەھى بوينسا ياوابقا تارتلالار.

تۆبلەمە: س. س. س. ر. حالق كاميسارذار سەويتنك 1924 نسى يل 4 نسى مارت قارارى.

28 ديكەبر 1926 نسى يل.

ئا. ب. س. س. ي. حالق كاميسارذار سەويتى رەئيسى: مۆحەممەتقولوف.

ئا. ب. س. س. ي. حالق كاميسارذار سەويتى سەركاتيبى: كالميف.

ئافتانوميالى باشقۇرتۇستان س. س. يۇمھۇرييەتى ئۆذەك باشقارماھى قارارى.

1927 نسى ،يل، 5 عينوار. ئۆفى قالاھى.

ئۆذذەرى يىتشترگەن پرادوكتالار منەن ساودا ئيتكەن كرەشتييەندەرگە ميتر ئۆلساۋى منەن قوللانودك مۆئدەتن كيسكترو توراھىدا.

كانتون قالالارندا، قالا تيبندەگى ئاولدارذا، ۋولس ئۆذەكنەرنده ھەم باشقا ساودا پونكتتارنداعى باذارھەم شونك كوۋك ھاتو ،ئورندارلنا ئۆذذەرى يىتشترگەن پرادوكتالارن ھاترعا كيترگەن كرەشتييەندەرگە 1927 يلدك 1نسى ئاپريلنا تيكلم ئيكى ئورث ئۆلسەوذەرى منەن قوللانرعا رۆحسەت ئيتلە، ،بل مۆئدەتتەن ئالب ميتر ئۆلسەو ھەم گيرذەرى قوللانلرعا ئيتش، ،بل ئلگوتلى مۆئدەتنى بارى ئۆذذەرى يىتشترگەن پرادوكتالارن ھاترعا كيترگەن كرەشتييەندەرگە ئالاردك پاتينت منەن ساودا ئيتمەگەندەرنە بيررگە.

باشقۇرتۇستان ئۆذەك باشقارماھى رەئيسى: قوشليف.
سەركاتيب: مانورف.

مەسئول مۆحەررير: ك. ئيدلحوژا.
Ответ. редактор К. ИДЕЛЬГУЖИН.

بلدرو.

شارشامبى كۆن 19 نسى عينواردا، كيسكى سەعەت ئالتى (6)لا، عۆمدە حەبيرف ئيبتەش تارافنان باشقۇرت ھەم تاتارشيوەلەرندەگى مارفالوگييە مەسئەلەھى توراھىدا، راپپروس بيناھىدا. داكلات ياھالا.

شول بينالشقا؛ باشقۇرتۇستاندى ئۆيرەنو عيلمى يەمعييەتى ھەم راپپروس تاعزالارلنان شولايوق تلەگەن ئيبتەشتەرذك، واقىتتان قالماى، كيلودەرى ئۆتنلە.

«باشقۇرتۇستاندى ئۆيرەنو عيلمى يەمعييەتى پراۋلينييەھى».

Уфа, Типо-литография «Октябрьская Натиска».
Башглавлит №518.

پارتييا ,تۇرمۇشى

بولەكەى كودى ۋولسندا پارتييا ئشتەرى.

بولەكەى كودى ۋولسندا (ئوفى كانتونى) يەشەوسى حالقنارذڭ 44·95 پراسينتى باشقۇرت-نار، 22·65 پراسينتى تاتارذار، 27·17 پراسينتى ,ئورتنار هەم قالعانذارى باشقا ئواق ميللەتنەر.

ۋولسنا پارتييا ئۇيۇشماهى 22 نسى يلدان بيرلى ئشلەب كيلە. حەذرگى كۈندە ۋولسنا 6 يەچەيكە بار. پارتييا ئاعزالارى-41، كاندي-داتنار-24 كشى. شولارذان: باشقۇرتنار - 9، (12 پراسينت). تاتارذار-46 (61·33 پراسينت)، ,ئورتنار-18 كشى (24 پراسينت) هەم قالعانذارى باشقا ئواق ميللەتنەر.

,بل سيفرذاردان ئۇيۇشمالا باشقۇرتنارذڭ ماني بۇتۇنلەى قەنەعەتلەنەرلك بولماوى كورنە. ۋولسنا حان كوبلگى باعننان برنسى ئورندا تۇرعان (44·95 پراسينت تەشكيل ئيتكەن) باشقۇرتنارذڭ پارتييا ئۇيۇشماسندا 12 پراسينتقا تەشكيل ئيتۇدەرى ئەلبيتتە قەنەعەتلەندرمەى.

شونڭ ئۈسۈن بولەكەى كودى ۋولس پارتييا ئۇيۇشماهى باشقۇرتنارذى پارتييا عا كوبرەك ئلقترودى ئوذلڭ هيس كيسكترلمەى تۇرعان بورلسن ئيتب قويارعا تئيش، تئيرگە تورا كيلە.

ئيندى ئۇيۇشمانڭ سانسيالنى ساستافننا كيلەڭ: بانراكنار 10 كشى، پارلنلار-26، ئورتا حەللنلەر- 6 كشى. قالعاندارى (33 كشى) حلمەتكەرذەر. ئۇيۇشما ساستافنڭ 50 پراسينتقا ياقنن حلمەتكەرذەر تەشكيل ئيتووى‌لە يارى تۇرعان ئش توگل. ۋولس پارتييا ئۇيۇشماهى بنعا ئيعتيبار ئيتب، پارتييا عا باتراڭ هەم پارلنلارذى كوبرەك ئلقترو سارامن كوررگە تئش.

ئۇيۇشمانڭ ئسكى ئشتەرنە كيلەڭ: ۋولكومدڭ ,ئولترشتارى دائيمى بولماوى كو-رلنە: قايمى بر فايذاردا برنابقر، قايهنيرلهندە 3-4 نابقر بولا. ۋولكوم ,ئولترشتارندا بايناققنا (7 نەن 22 گە حەتام) ئاكتيف فانداشوون ئۇيۇشمانڭ ,ئوكشلى ياقتارلقان تيب مانارعا كەرەك.

ۋولس پارتييا ئۇيۇشماهنڭ بوتەن يەماعەت ئۇيۇشمالارلنا يئتەكسلڭ ئشى قەنەعەتلەنەرلك توگل. سەويت ئشتەرى تۇراهندالا كۈن تەر-تيبنە نيبارى 3 كنە مەسئەلە قويلعان. ۋولكوم ئاعزالارلنڭ هەر برلهى بيلدەلى بر ئشنى ئالب باروذارى كورنمەى.

ئاول يەچەيكەلەرلنەن، سالدىباش هەم ئوكنەى يەچەيكەلەرى باتشى‌عنا ئشلەب كيلە-لەر. ,بل يەچەيكەلەر ئاول پارلنلارى ئاراهندا ئش ئالب بارودى‌لا ياتشى‌عنا يولعا هالعاندار؛ پارلنلار يئيلشنارى تەرتيبلى ئرەوشتە يئيب تۇرالار.

پارتييا ئاعزالارلنان 8 كشى بۇتۇنلەى ئوقى-يازا بلمەيتەر. ئەذگنە ئوقى-يازا بلوسنلار-25. تۇبەن مەعلومەتنلەر 40 كشى، ئورتا مەعلومەتلنلەر 2-و گنە.

,بل حەل، پارتييا عا قارارذارن واقتندا ئۆيرەنب باروعا ئۆگاپندلاگىقراى. 14 نسى پارتييا كانفيرينسيياهى هەم ئوذەڭ كەمينت قارارذارى كەرەگنسە ئۆيرەنلمەگەندەر.

ف. هايسين.

فدل ئارمييا.

ۋينتوفكا منەن شايار رعايار اماى.

حاركوف‌تاعى... نسى تير پولكنا حذمەت ئيتوى ئانديليني كاماندىرى كاپيلوۋچ داپريزۆيبكنارذى ئۆيرەتو ئۈسۈن رايونعا يئبەرنگەينى.

بارب بر نيسە كۈندەر ئوتكەس، ئيكنسى كاماندىر (ئانديلكوم) هاقلقاڭ تيب ۋينتوفكا نى قۇرۇب قويعان. ئيرتەگەسنە زەنەتييە باشلانعاندا ,بل كاماندىر شايارب، ئانديلكومعا تۆذەب كوروكنى تارتقان. ۋينتوفكا ئاتللب كيتب كاپيلوۋيچنا تيگەن، پولە كوكرەگنەن ئوتە سعب شونذوق ئۆلگەن.

,بل كاماندىرذى 1 نسى عينواردا حاركف قا ئالب قايتب ئيبتەشتەرى موزيكالار منەن قايغلى ئرەوشتە كومدللەر.

ئيبتەشنڭ واقتنذ كۈنولمەگەن ئولم منەن تولوۋلنە قايعنلذى بلدرەبذ «پارول» نق ئەهەمييەت بير گەنلەر.

ئوفى كانتونى، بولەكەى كودى ۋولسنداعى ئوچيبنى پونكت ئوذلنڭ ئوتئونە تۆشكەن وازيفلارن باتشى ئوتەنى. ديكير باشنان

ئاسلعان بر ئاياق ئۆيرەنو واقتندا داپريزۆيبك نارذڭ سەياسى، هەم حەربى ياقتان ياقشنعننا مەعلومەت ئالعاندارى‌هيذ‌لدى. 4 نسى عينواردا ئوتكەن دەرسنەرذى تيكشرب منناب قاراو ئالاردڭ نق ئەهەمييەت بيرب تگلاعانلقنارن كورهەتب تۇرا.

تارالو واقتى يئنكەس دۆيم يئيلش‌ياهالب پالينوڭ تارافنان بۇنە دۇنيا حەلى توراهندا تنقادا داكلات مۇيلەندى حەربى، سەياسى بلمدرذە برنسى هاالعان ئيبتەشتەرگە بولە-كنەر بيرلدى.

مۇستەقين.

هايلاوذارعا ئەذرلك.

ك-تيلەو ۋولسندا سەويتكە هايلاوذارعا ئەذرلك باشلاندى بئيل هايلاو ئالدنان كيلڭ كرەشتيەن باليئيى ئالدندا ئاول سەويتنەرنڭ بنعا حەتەلم ئشلەگەن ئشتەرى توراهندا داكلاتنار ياهالب ئوتەەك. كامبانياني مۇذۇم-ئەنى ئيتب ئوتكەرو ئۈسۈن ۋولكوم ئوذ يولندا هەم ۋول‌باشقارما ۋولستى بر نيسە تۆبەككە بولب كشلەرن بيلدەلەب قويذى. ,بل ۋولستا هايلاوذار 10 نسى هينواردانلا موكعا قالماياساق.

«حەبەرسى»

بالاهى بولا. بالانى تەربييەلەو ئشنە ئانڭ ئاناهندا قاتشتقرو مەقساتى منەن ,ئول مەعلوم بر كشنى كورهەتب سوتقا بيرە. ,بل واقت ئەلى ئش ئارتق سئبالماى، قاتن تارافنان كيلترلگەن دەليلدەريئنەرلك بولها ,سود ئانى بالانڭ ئاتاهى ئيتب تانو توراهندا قارار سعارا هەم بالانى تەربييەلەو ئۈسۈن ئاكا مەعلوم بر مەسئوليييەت يۆكلەى (منڭ ئۈسۈن‌دە ئەلبيتتە نقلى دەليلدەر ,بيلوۋى شارت ئيتب قوينلا. بوعيييەبيت تلەگەن بر كشى ئۆتئونەن عەريزا بيروو‌لە بيك مۇمكين. تۇرمۇشتا منداى واقيعالاردڭ‌دا ,بولو ئيحتيمالنذان كوذ يۇمارعا يارامای) لەكين، نيسكنە بولماهن، منداى واقتتا ئەلى مەسئەلەنى هەر حەلدە يئنگل حەل ئيتەرگە مۇمكين. ئە، مننا مەسئەلە ئيكنسى تۆرلى تۇرما، يەعنى - بر كشى ئورنا بالا ئەسەهى بر نيسە كشنى كورهەتهە - ,ئول واقت مەسئەلە نيساڭ حەل ئيتلى؟

ياڭى كوديكس مننا ,بل سۇئالعا بيڭ ئاسق ياواب بيرە: بالا ئەسەهى بر نيسە كشنى كورهەتكەن تەقديرذەلە (هەم ئسنداندا، بالا بارالا باشلاعان واقتتا قاتن ئالارذڭ بۇتنەهى مننلە مۇناسەبەتتە بولعان بولهالا) ,سود ئالارذڭ برلهنگنە ئاتا تيب تانو توراهندا قارار سعارا هەم شول كشى ئيندى بالانى تەربييەلەو ئۈسۈن كەرەكلى راسحوتنى ئورناق لاشرعا مەزبور ئيتنلە.

,بل مەسئەلەنى ياڭى كوديكس مننا شولاى حەل ئيتە.

8. ئاليمينت مەسئەلەهى.

ئاليمينتنڭ نەرهە ئيكەنى حەذر هەر كمدە بلە، شيكللى ئيندى. لەكين ,بل مەسئەلەلەدە منكارەى قايهبر سيسنلب بلنمەگەن ياقنارى بار ئيتى ئەلى، بيگرەكنە ئاول حوۋالنعندا ,بل تورالا بايناققنا ئاڭلاشل-ماۋدار بولا ئيتى.

ياڭى كوديكس ,بل مەسئەلەلنلە بيڭ ئاسق حەل ئيتە.

مننا منگە ئيتەيك، ئاناهى هەم باشقا ئاعاى - ئيتنلەرى منەن برگە، بر حوۋالقتاكون ئيتب تۇرا تۇرعان بر كرەشتيەن ,سود ئانان ئاليمينت تولەترگە، تيب قارار سعارا. مننا

منداى قارارذار بوينسا تولەترگە تئيش ئاليمينت، ذەقەت ئانڭ، ئەذە شول ئاليمينت تولەر-ە تئيش كرەشتيەنذڭ ئوذ ئۆلۆشنە تيگەن مالدارذانعنا هەم ئاندالا فەقەت ئاتسا، يەكى ئاول حوۋالنعنڭ باشقا پرادوكنالارى ئيشەبنەتكە تولەتنلرگە مۇمكين ,بولب، منڭ ئۈسۈن مەزبورى ئرەوشتە دۆيم حوۋالقنڭ بەرن بولو، مالدارن، يەكى باشقاسا حوۋالق قۇرالدارن هاتو بولى منەن تولەتو زاكون بوينسا ئورحسەت ئيتامەى. مەسئەلەنڭ مننا ,بل ئرەوشتە حەل ئيتنلووى يارذامعا مۇحتاز ,بولب قالعان ئەسە هەم بالالارذڭ‌دا حەلن نەئمين ئيتە هەم شولايوق دۆيم حوۋالقنڭ‌دا يئمترلوولنە سەبەب بولماى ئە، منگا تيكام بذ ئانداى واقيعالاردا بيك ,يش ئوسراي ئيذك.

,بل - بر:

ئانان هوڭ. بوعارلالا ئەيتلگەنسە، ئير منەن قاتن ئاراهندا مال بولنگەن واقتتا مننا نەرهە ئيعتيبارعا ئالننا: ئيرذە، قاتن‌دا نيكاحقا كرگەنگە ,انلى بولعان مالدارلنا ئوذذەرى حوزا ,بولب، ئايرلعان تەقديرذەلە ,بل مالدار ئالارذڭ ئوذ قولدارندا قالا. مال بولو توراهندا نيزاع بولعاندا تيك ئالارذڭ نيكاح واقتندا، يەعنى برگە تۇرعان واقتتا تابقان مالدارلعنا بولنە ئالا.

ياڭى كوديكسنڭ ,بل پالازيينيياهى‌لا هيس شۆبهەەى بردەن ئەنە شول بەرلەنگەن ياقنڭ حوقوقن حيمايە ئيتوذى هەم ئيكنسلەن ئيهە حوۋالقنى، بيگرەكنە ئاول حوۋالنعن تونذرماوذى ئوذنلە ئەساس ئيتب ئالا.

ئيسكى كوديكس منەن ياڭى كوديكس ئاراهنداعى ئايرمانڭ ذورراقنارى مننا ئوذۆش-لاردان عيبارەت. مەقالە ئارتق ئوذذنعا كيتكەنگە مين مننا باشقا مەسئەلەلەرگە، شول يۇملەدەن مەئەلەن ئۆيىخا مەسئەلەلەرلنلە، توقتاى ئالمايم؛ ياڭى كوديكس منەن تاعنلا تولراق تانتشاهى كيلگەن كشلەرگە (ئە، ئانڭ منەن بۇنە ئشسى، كرەشتيەن ماساهى تانش بولرعا تئيش) تورانان ,تورى كوديكسنڭ ئوذن ئوقو، ئوذنلە مۆراۋەعەت ئيتو كەكەش بيرەم.

عازيم قاسيموف.

ئاول حوۋالنعى هەم كاپپيراتسييا.

پاتريبكاپيراتيفتارذا پاى ئاقساهن ئارتترو ئيك كەرەكلى ئشتەرذڭ برهى.

(«كاپيراتر» ئيبتەش مەقالەهى ئايقانى منەن يادللا).

«باشقۇرتۇستان» گەزيتەهنڭ 4 نسى نومبرندا كاپيراتر ئيمزاهى منەن بر ئيبتەش، «پاتريب كاپيراتيفتارذڭ پاى ئاقساهن ئارتترو ئايقانلى» تيب بر مەقالە يازب سعارعاينى.

,ئوشو ئايقانلى منەن مينذە بر ئاذ يازب قايهنبر نەممەلەردى ئوشوندرب كيتمەك بولام.

- پاى ئاقساهن كوتەرو كەرەكمەى، ئانى ,ئوشو كويكە ئالدررعا، برذە بولماسا 10 هومعاندا ئارتتررعا كەرەكمەى ئيتنى. باشپراف-ساۋيت پريزيذيۋمن ,بل تورالا ياتشنلاب تيكشرمەگەن، ئاشنعب ئش قلعان، تى. ئوذ هوذلنە قوۋەت ئيتب «بيذنانا» گەزيتەهنەن ئوشونداى كوسرمەلەر كيتىرە:

"В порядке законодательства союзных республик этот предельный размер паевого взноса может быть понижен,,

,ئول مننا ,ئوشوكا نايانب بذذە مەركەز قويعان 15 هومدان، پايذڭ تەومەلن كەمتو مۆمكين ئيتى، تيمەكسى. ,بل پاى تەومەلن كوتەرو حالقنى كاپيراتيفقا ئلقتروعا حذمەت ئيتمەيەسەڭ، بذلكى كيرلتمسە هوذۆمتە بيرر تيمەك بولا.

«كاپيراتر»ذڭ ,بل ئرەوشلى قورقووى ,ئورنلمى؟

باركئاندا ئلك پاتريب كاپيراتيف نارذڭ توب ئشن كۆسەيتو كەرەك. ,بل توب ئش-كاپيراتيفقا ئاعزا ,بولب تۇروسنلارذى، ئالارعا كەرەك بولعان تاوارذارذڭ بۇتەهى منەن، يئتكنلكلى ميقدارذا چاستنايذارذان ئوستيذ حاق منەن تەئمين ئيتو. مننڭ ئۈسۈن نەمە ئشنەرگە كەرەك؟ پاتريبكاپيراتيفتارذڭ توب ئوذ كاپيتالدارن كۆسەيتو كەرەك.

قالايتب مننى كۆسەيتب بولا؟

ئيكى يول منەن: برنهى- ئاعزالارذى كوبەيتو، ئيكنسى- پاى ئاقساهن ئارتترو منەن. (دەولەت تارافنان بولعان ئلگوذ الار هەم يارذامدار ئوذ سيروتى منەن بارا بيرە. ,ئول تورالا مين هوذ ,ئوذاينمايم.)

حەذر ,بل مەسئەلە بۇتە ساپوز كولەمندە ئالعا قويلدى. منى ئشكە ,ئوكشلى ئيتب ئوتكەرو ئشى بذگە يۆكەتلدى. شول يۇملە-

دەن باشپرافساۋيت پريزيذيۋمنلا، شەهەر ئشسى كاپيراتيفتارى مەركەز ئيدارەهنڭ كيلمەى بل ئۈسۈن ئوذذوگەن ئش پلانن قاراب- تيكشرب پاى ئاقساهن 15 هومعا يئتكررگە ئيتى. ,بل تيك، ئشسنلەر پاتريب كاپيراتيفى توراهنداعنا. ئاول پاتريبكاپيرا-تيفتارى توراهندا باشپرافساۋيتنامۆذذە بولماهى. ,ئول قالاى حەل قيلنو، ئانى باشقا مەسئەلە. ئوذ دەومەلندە. ,ئول تيشلى ,ئورنندارذا قارالو. بذذڭ ئشسى كاپيراتيفتار (церабкооп) توراهندا باشقاسا يول تۇتارعا مۆمكين‌دە توگل ئيتى. ئانى هەم بر كەمدە ,ئوبلاب سعارا ئالماڭ ئيتى. 15 هوم قويلعان ئيكەن، ,ئول بيك مقتى ,ئويلانب قويلعان.

ئيبتەش «كاپيراتر» يوقعاعنا «بيذنانا»نان كوسرب، ساپوز ساۋنار كوميسنڭ قارارن ئوذ ,ئويننا تروك ئيتەرگە ترشقان. ,ئول برذە «كاپيراتر» ئيبتەشنى ترمەى، تيك ئانى تۆ-بەلەيكنە. ,ئول ئانڭ فيكرنە تروك توءل، سۆنكى ئالدا ئاسق ئيتب، ساپوزنى يۆ-مهوريييەتنەرزاكون سعاروتەرتيبندە.....» تيب ئيتلە. بذ ساپوزنى يۆمهورييەت توگل، بەلكى ر.س.ف.س.ر. ساستافنداعى ئافتانو-مييالنعنا يۆمهورييەت. ,ئوشولاى بولعاس، بذ ,ئول قارارذى ئوذگەرتە ئالمايذ.

,بل دۆرتن ئەيتكەندە قارالنى ياق، منى بوناشترودا ,بل ئورندا تۆبنە كەرەكمەت ئيتى. تيك «كاپيراتر» ئيبتەش، باشپراف-ساۋيت پريزيذيۋمن قارالنى ياقتان عەيبلەرگە ترشقانعا كورەگنە، مين منى ياواب ,ئورنندا ئەيتب ئوتەم.

باشپرافساۋيت پريزيذيۋمن ئالاى‌نارالنى ياقتانعا توگل، ئش ياعنندا قارانى.

پاى ئاقساهن 15 هوم ئيتو «كاپيراتر» ئيبتەشكە كوب كوۋڭ كورنە، ,ئول ئانى ئەذەيتو. (بەلكى 10 هوم ئيتو) ياعندا. ياراى قاراب قارايق. ئەگەرذە بذ 15 هوم يادقاق، يلعا ئورتاسا ئالعاندا ئاعزا باشنعا 10 هوم تۆشە.

نيساڭ 10 هومعنا، ئەذ 15 هوم ئالاهنذ تيبيەرهذ!

دۆرت 15 هوم، لەكين بيت، حەذرذەن، ,بل كۈندەن 15 هوم توگل، بەلكى ئوانلاب ئالقلاب ئالنعا. مننا نيساڭ ئيتب 15 هوم تولەنرگە تئيش.

ئلكتەن ئاعزا بولوسنلار (*):

ئاىعا 25 هومعا تيكلى ۋالونيا ئالعاندار	12 ئايذا.	18 ئايذا.	باڭنان كروسنلەرذەن:
» 35 » » » »	» 10	» 15	
» 35 نەن 50 گە تيكلى ئالعاندار	» 5	» 10	
» 50 نەن 70 » » »	» 4	» 7	
» 70 » 100 » »	» 3	» 3	
» 100 » 140 » »	—	» 2	

150 نەن يوعارى ئالوسنلارعا مندا ئوانلاب تولەو سروكتارى بيلدەلەنمەى.

مننا ئوشولاى سروكنارعا بولعاس، ,بل ئاعزاباشنا ئورتاسا ئالعاندا بريلعا 10 هوم كيلب معا. بنعا «كاپيراتر»ئيبتەشتە قارشى كيلمەى. سۆنكى مننارندا كام قويو بر تۆرلنلەئەفيكت بيرمەيەسەڭ. ئەگەر 15 ئورننا 10 هوم ئالياق ئش تاعنلا سئبالر ئيتى. سۆنكى بر يولى تولەتب بولماياساق، سروكنار قويماڭ، ئورتاسا ئالعاندا، بل ئسندە پاى باشنعا بر - ئيكى هومعنا ئارتاساق.

ئيندى كيلەيك ,بل 15 هومدڭ كۆسنەن ,نش ئاورلنعنا. بلدا دۆرت توگل. سۆنكى 25 هومعا تيكام ۋالونيا ئالوسنلار ئايهاين 80 تيين، 100 هومعا تيكلى ئالوسنلار 3 نەن 5 هومعا تيكام تولەيەسەكتەر. ئەگەرذە ئلك كاپيراتيفقا تۆروسنلارذڭ ,بل بل ئاذاعندا ئالاساق‌قايذا-لارندا ئيتكە ئالهاق (سۆنكى ئالار ,بل‌قايذانى ئالماى، پاى ئاقساهنا ئيشەبلنە ئالالار). ,ئول واقت بوعارلالا كورهەتكەن سيفرذار تاعنلا

كسكەى ,بولب قالالار.

قرقا ئەيتكەندە: ,بل 15 هومدا هيس بر كوتەرە ئالماتلاق قورقنس يوق. تيك گەزيتەەر ياقشى ئيتب توشندرە بارگە، پرافايوزدار ئوذ ئاعزالارى ئاراهندا ئشلەى بلرگەگنە كەرەك. بذذڭ پرافايوزدار ,بل تورالا بيك ئوذ قيمل-دايذار، ئوذ ئاعزالارى ئاراهندا كاپيراتيف ئاڭن تاراتو بولقدا ئوذ ئشتەينەر. ئەگەرذە بذ ئشسنلەر هەم حذمەتسنلەر ئاراهندا ,بل تورالا تيبشلى ئرەوشتە ئاڭلاتهاق، ,ئوبلايمن، كى ئەذگنەلە قارشنلق بولماس.

بذذڭ ئشسنلەر كاپراتيفتارن يەذلەنترو، ئالارذى شەهەرذڭ ئشسى، حذمەتكەرذەرذى بۇتە نەمە منەن ئوذ واقتندا هەم ئوسيذتيب تەئمين ئيتو ئۈسۈن ,بل پايذى ئارتترو ئيك كەرەكلى سارالارذڭ برهن هەم برنسهى. پايۇوى كاپيتال تيبشلى دەرەۋەلە ئوئوسمەگەندە، پاتريبكاپيراتيفتاردان ذور نەمەلەر كۆتو، ئوذذى ,ئورنتيف ئيتكەندى هەر بر كەم‌ئوشونرگە تيبش. مننا ,بل هوگمى ئيتكەندەرم كەرەگنسە ئشلەنگەندە، پاى ئاقساهن ئۆتترو، كاپيراتيف-تارعا ئلقترو بولقدا كەرتە بولماڭ، بەلكى كاپيراتيفتار ترئلب‌كيتو ئارقاهندا، كيرلتسنهە ئالارذى كوبرەك ئلقتروعا يارذامعنا ئيتەر.

م. يوسوپوف.

*) ئلكتەن ئاعزا ,بولب كيلگەندەرذڭ پاى ئاقسالارى حەذرگنەى كۈن 5 هوم تولە-نگەن. م. ي.

يئمش باقساهنڭ ,ئوكنش نيسك ئارتترعا.

مينم باقسامدا ,ئون دانا يئمش ئاعاسى بار. ,بل ئاعاستارذى مينڭ بيك كسكەنە ساعيدا ئاتايم ئۆلترتقان بولعان. لەكين، ئاتايم، ئاعاستارذڭ نۆبن يۇمشارتماعان، هو قۇيماعان، شونڭ ئۈسۈن ئالار بيك ,ئوذاق ئۆتكەن هەم بيك ئۆواق ,بولب، ئالمانى ,بل ئاشاعننا بيرگەندەر.

بذذڭ ياقتانى كرەشتيەندەر، ئالما ئاعاسى ,بل ئاشاعننا ئالما بيرە تيب بلەلەر. لەكين ,بل قاراشتڭ ياڭلش بولعانلعن مين، ئوذ تەزريبەم منەن بلدم. مين، ياذ كۈندەرندە ئالماعاستارذڭ تيرەهن ساۋبن يارم قەدەر قاذب، ئانڭ نۆپراعن تيمر ترما منەن يۇمشارتب، ئۆتئلنە هئير تيرلشى هەم ئاعاس كۆلى

هالب قالدئرا تۇرعان بولدم. يەى كۈندەرندە، تيرت هووذا كۆل ئارالاشترب، شول هوذى ئاعاستار تۆبنە هالا باشلانم. كۈذ كۈندەرندە، ئاعاس تۆبندەگى تيرتنى تۆپراق منەن كومب قويذم.

مننا ,ئوشو ئرەوشتە تەربييەلەو ئارقاهندا، مينم باقسامداعى ئالما ئاعاستارى هەر بل بيك ياقشى هەم عەذەتتەگنەن ئارتق ئالما بيرە باشلانى.

شونڭ ئۈسۈن، ئالما باقساهى بولعان كشلەرگە، شول يوعارلالا كورەتلگەن ئرەوشتە باقسالارن ياڭكرتا تۇررعا كەڭەش بيرەم.

كرەشتيەن: ق.

هارق ئاتراو ئشن كاپپيراتيفلاشتررعا كەرەك.

باشقۇرتۇستان كولەمندە 1917 نسى يلدا - 2 ميليون 885 مڭ باش هارق بار ئيتى. ئاسلق يلدارذا هارقتارذڭ هانى بيك كوب كەمتەلە، 1925 نسى يلدا ياڭنان 2 ميليون 101 مڭ باشقا يئتتى.

,بل كۈندە باشقۇرتۇستاندا ئاترالعان هارق مالندڭ ئيتى، يۈنى باشقۇرتۇستاندڭ

ئوذذنەن ئارتماهالا، كيلسەكتە ,بل حوۋالق ياقشى يولعا هالنها، سينكە سعارولق ئيت هەم يۈن ئەذرلەب بولاساق. لەكين، بذذڭ ئرەت كرەشتيەن هارقتارى ئورتاسا حيساب منەن بارى 2 يارم بۈت ئيت. يلعا 4·3 قاذاققنا يۈن بيرگەنلكتەن ئالارذى ئاتراوذڭ حوۋالق ئۈسۈن فايذاهى بيك ئەذ بولا.

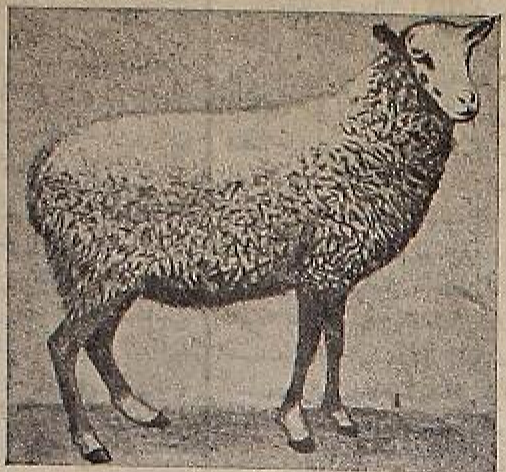

رامانوۋسكى هارق،

سەويتنەر حوكومەتى ئەرەسەبذە هارق ئاتراو ئشن يولعا هالوعا هەر تۆرلى يارذامدار كورهەتە، ,ئول 5 يل ئسندە 30 مڭ باش ياقشى نۆئوم تەكەلەر يئتشنررگە ئويلاى. ,بل ئشتى ئايرم حوۋالقتارذا يولعا هالو تئين بول-عانلقتان «هارق ئاتراوە شيركەتنەرى» تۆذوگە كەكەش بيرلە هەم ئالارعا يارذام كورهەتنلە.

هارق ئاتراو شيركەتنەرنڭ ئالدا توتقان برنسى بورسنارى كرەشتيەن هارقتارنڭ نۆ-قۇمدارن ياقشرتو بولاساق. هارقتارذڭ نۆقۇمى بيك كوب تۆرلى ,بولب، بذذڭ باشقۇرتۇستان، تاتارستان هەم ئورال ئۆلكەهندە رامانوۋسكى هارقتار كيڭ مايدان ئالب بارالار. ,بل هارقتار 2 يارم بۈت ئاورلنعندا ,بولب، يۈننڭ

3 نەن ئيكى ئۆلۆشى بيك يئلى هەم نسكە مامقلى بولا.

يلعا 3-2 نابقر قرقب، بر هارقتان 4 يارم قاذاق يۈن ئالالار. رامانوۋسكى هارق بيك تيذ ئۆرسوسەن ,بولب، عەذەتتە بر يولى 3 - 2، حاتنا قايهى برذەرى 5 - 4 بەرەس كيتترە. رامانوۋسكى هارقنڭ ميحى‌بيكل هەم مامقلى بولعانلقتان ئانڭ تيرهى كوبرەك تون، ,ئولب ئۈسۈن قوللانلا.

,بل هارقنڭ ئيڭ كوب تارالعان يئرى يارسلاۋ گوبيرناهندا ,بولب، بذذڭ باشقۇرتۇستان هاواهنلالا كونگب كيتە. شونڭ ئۈسۈن ,بل تۆرلى هارقتارذى ئاترارعا كەڭەش بيرەلەر.

رامانوۋسكى هارق تەكەهى.

كرەشتيەن تەزريبەلەرى.

قش كۈنى نى ئۈسۈن مالدار ئاورو-سان بولا؟

مالدارذڭ ئاوروون قاننقذارە يۆرت كيلشمەگەنلكتەن، تيذەر‌قايهى بر كرەشتيەندەر ناسار نۆئوملى بولعانلقتان تيذەر.

بذذڭ ئاياندڭ هنبرذارى هەر واقت ئاورو بولالار، مۆئنى ئوذ بيرەلەر ئيتى، ,ئول، ,بل حەلدى يارلنلقتان كورە، بەحت شونداى‌تى تۇرعاينى.

مين، مال ئاتراو توراهندا بلگسنەر منەن بيك كوب هۆيلەشب، شول تورالا كيتاب هەم ذورنالدار ئوقى تۇرعاس، مال ئاوروونڭ يۆرت كيلشمەو، يەكى ناسار توقۇمدان بولوعا قارا-ماعانلقن ئاڭلانم.

بر واقتنى، شولاى مالدارذڭ ئاوروۋى تو-راهندا بر كرەشتيەنگە هۆيلەب تۇرعانمدا، ,ئول هينڭ يۆرتنڭ تۆذۆلنشى نيسك، ئاذبارڭ نيندەى يئرذە، يۆرتنڭ قابقاهى قايذا قاراعان، تيب هۇراشا باشلانى.

مين ئاكا يۆرتنڭ پلانى هذب كورهەتتم. شونان هوڭ، مين ئانڭ شونداى هۇراۋدار بيروونڭ مەعناهن ئاڭلانم. مينم ئاذبارذڭ تۆذۆلشى مالدارذڭ هاولنعنا زارارلى ئيكەن، سۆنكى ئاذبار هالقن بولوذان باشقا، ئانڭ ئيشنگى يۆرت قابقاهنا قارشى بولعانلقتان يئل ئوتەذەن - ئوتە ئۆرب، مالدارعا زارار ئيتە ئيكەن.

شونان هوڭ ئاذبارذڭ ئيشنگن ئيكنسى ياققا بۇرب، سيتەندى يالسق هەم تيذەڭ منەن هئلاب ئاذبارذى يئلتتم. مننا شونڭ ئارقاهندا 1922 نسى يلدان بيرلى مالدارم ئاورماڭ بولدى. ئوذذەرى ئاذا بولعاس هۆت بيروودە ئارتترذللار.

كرەشتيەن: ئارلوف.

قول منەن‌مى، ماشينا منەن‌مى ئشلەو ئارتق؟

كرەشتيەن حالقى: قول منەن ئشلەو ئاور بولهالا، ياقشى ئشلەنە، فايذاهى كوب بولا. ماشينا منەن ئۇرعاندا بيڭ كوب ئۇرلق ئەرەم بولا، تيذەر.

مننا ,بل قاراشنڭ دۆرۆت ,بولو، بولماون منناب قارارعا ئويلانم. ئارش سەسلگەن بر يئرذى ئالب، ئانڭ بر ئۆلۆشن ئوراق منەن ,ئوردم، قالعان ئۆلۆشن ماشينا منەن ,ئوردرذم. ئاذاقتان ,بل ئوچاستكالاردى بورەر كۆۋدرات سايذنلى ئۆس ئۆلۆشكە بولب، شوندا قالعان باشاقتارذى يئناب ئالدم. ,بل باشاقتارذى كيبتب، ئاندا بولعان ئۇرلقتارذى قولم منەن سوبلب ئالب ئۆلسدم.

قول منەن ئۇرلعان يئرذەگى شول ئۆس ئۆلۆشتەن 36، 35، 42 مثقال ئۇرلق سقتى. ئورتاسا هەر ئۆلۆشتەن 36 مثقال سققان بولا. تيمەك ,بل ئرەوشلى ئشلەنگەندە ديسەتينەگە

22 بۈت ئۇرلق يئنالماى قالا ئيكەن.

ماشينا منەن ئۇرلعان يئرذڭ شول ئۆس ئۆلۆشندەن 10، 10 هەم 13 مثقال يئناب ئالدم. ديسەتينە ئيشەبنە- 7 بۈت بولا.

مننا ,ئوشو تەزريبەدەن هوڭ ئيكندى قالاى هوعو فايذالى، يەعنى ماشينا منەن‌مى، ئەللە شلب ئاعاس منەن‌مى ئيكەنلگن منناب قارانم.

شلب ئاعاس منەن هوعلعان بر كۆلتەنى ئالب، ئاندا قالعان ئۇرلقتارذى ئايرب، شونى ئۆلسدم- 9- مثقال ,بولب سقتى. ديسەتينەگە مالعاندا بئذگا بيك ذور سيفر تودرعانى كورنب تۇرا. ماشينا منەن هوقترعاندا ئۇرلق برذە قالماى، قالهالا ,ئول تيكلم كوب توگل. قنقاهى قول منەن ئشلەگەن كرەشتيەندەر ئوذ تيگەندە دورتنەن بر ئۆلۆش ئيگندەرن ئەرەم ئيتەلەر ئيكەن.

كرەشتيەن: ش.

سەۋيتتەر سايۇزندا.

سايۇز ئۇدەك باشقارەاھنىڭ 3 نسى سيسسيەھى.

س.س.س.ر ئۇدەك باشقارماھنىڭ پرېزىدىيومى سايۇز ئۇدەك باشقارماھنىڭ 3 نسى سيسسيەھى ساقرو مۇتدەتىن ئۇدگەرتىب، سيسسيەدنى ساقرو مۇتدەتىن 10 نسى فيۋرالغا بيلدەلەنى. سيسسيەدنىڭ كون تەرتيبىدە بۇنە سايۇزدا حالق ھانى ئالو (بىربىيس)ذلىڭ يەكونى تـوراھندا ئۇدەك ئىستاتيستيكە ئىداراھنىڭ داكلانى كرنوگە بولدى.

ئەفعانستاندىغى ساۋذا ۋەكيلى بولىپ ئە. لاۋروف بيلدەلەندى.

سايۇز ساۋنار كومى، س.س.س.ر.ذلىڭ ئەفعانستاندىغى ساۋذا ۋەكيلى ئىتىب ئىپنەش لاۋروفنى بيلدەلەندى.

* سايۇز ساۋنار كومى ئە. گالىينيشچىق - كوتوزق‌تى س.س.س.ر.ذلىڭ ئىتاليادىغى (داسىپىرداغى) ساۋذا ۋەكيلى حىمەتىنەن بوشاتىرغا قارار بيردى.

ئەرەسەي - ئاميريكا ساۋذا پالاتاھنىڭ سيكريتارى ئىسمىت مەسكەۋگە كەلدى.

ئەرەسەي - ئاميريكا ساۋذا پالاتاھنىڭ ...

ئىشسى ھەم كرەستيەندەردى پارتييا‌عا ئىلقترو.

ۋ.ك.پ.(ب) ئۇدەك كەميتەتى ئىستاتيستيكە بەلنگنىنىڭ حىسابىنا كورە، 1926 نسى ئيىول، ئاۋعوست، سينتەبر ئايلارىندا پارتييا ئاعزالىعىنا كاندىدات ئىتىب 35882 كشى ئالنعان. شولار ئىسندە ئىشسلەر 148 يارم پراسيىنت، كرەستيەندەر 38.9 پراسيىنت، حىزمەتكەردەر 9.7 پراسيىنت ھەم باشقالار 2 پراسيىنت تەشكيل ئيتەلەر. كاندىدات ئىتىب ئالنعاندارذلىڭ 20 پراسيىنتى كامسامول ئاعزالارى.

مەتبوعات ئىشسلەرى سيكسييەھى پيچەتنيكتەر سايۇزنا قوشو تـوراھندا.

باليگراف ئىشسلەرنىڭ كوبتەن تـوگل بولىپ ئۇتكەن بۇنە سايۇز ئىسيزدى. حەذرگە سافلى مەعاريف ئىشسلەرى سايۇزندا تۇرعان مەتبوعات ئىشسلەر سيكسييەھى پيچەتنيكتەر سايۇزنا قوشىۋدى تييش تابتى. سيكسييەنىڭ ئۇدەك سەۋيتى پريزيدىيومى‌لا ‌بىل قارارذى ئۇرنلى ھەم كەرەكلى تابتى. مەعاريف ئىشسلەرى سايۇزنىڭ ئۇدەك كەميتەتى پريزيديومى‌لا ‌بىل قارارعا قوشلدى.

25 ميليون پۇت بالق تۇتۇلعان.

...

ــــ باشقۇرتۇستان ئىلندە ــــ

سەۋيت رەئيسنىڭ حۇلقى ناسار.

كود ئاۋرووى تارالا.

كشى ئولروسى ئىبركىدە يۇرى.

ئارعاياشتا كاپيراتسيالار.

ئاۋول حالقى ئالگ - تلمگە ئىنتال.

ئاۋول سەۋيتى ئۇرىناتاردارى.

بالاك تولو ئىشى ئەكرەن بارا.

ۋولس كوئوپەراتىۋى بيكلى ئۇرا.

بلاى ئۇدالانو يارامات ئىينى.

باباك قورقب ئۇرماى شول.

كوئوپلەمگەن‌ناسلق.

...

عائيلە (نيكاح، تالاق) ھەم ئوپيكا ئىشتەرى تـوراھنداعى ياڭى كوديكس‌تىڭ عەمەلگە قويىلا باشلاوى ئوگايى منەن.

ئۇشو يلدىڭ برنسى عينوارتان باشلاب نيكاح، تالاق ھەم ئوپيكا ئىشتەرى تـوراھنداعى ياڭى كوديكس عەمەلگە قويىلا باشلانى. ‌بىل كوديكس عەمەلگە قويىلا باشلاو مەن 18نسى يلدان بيرلى داوام ئىتىب كيلگەن ئيشكى كوديكس‌تىڭ كوچى بۇتكەن ئيداننلانە ھەم منان ھوك ئالىڭ بوينسا ئىش بۇ‌ئو نۇئولەى ئوقراب، تيك ياڭى كوديكس بوينساعنا ئىش يۇرۇتو باشلانا. منا ئۇشو ئوگاى منەن بىل ‌بىل تورالا مەحسوس مەقالە يازب، گەزيت ئوقوسلارى ھەم عوموما ئىشسى، كرەستيەن ئيتەشلەردى ‌بىل ياڭى كوديكس‌تىڭ قايھبر ...

1. ‌بىل تورالا ئوكتەبر ريۋاليوتسييەھى تارافنان قويلعان ئوب پرينسيپتار نەرەھەنەن عبارەت؟

ئا) نيكاح تالاق مەناسەبەتتەرندە ئير منەن قاتن ئاراھندا عيس ‌بر تـوۋرلى حۇقوق ئابرمالمى بوق. ئيردە، قاتندا فەقەت ئۇذ تلەدەرى منەنگنە نيكاقا كرە ھەم نلەگەن ‌بر ۋاقتتا ئاياي سەعلا ئالالار.

ب) ياردامعا مۇحتاج بولماندا ئيردە، قاتن‌دا برەن برەن قارارعا مەجبوردەر ھەم منداى ياردامدان فايدالانوذا ئالار ھەر ئيكەھەن ‌بر ...

...

2. حەذرگى ياڭى كوديكس منا ئۇشو ئوب پرينسيپتارعا ‌بر ‌بر ئوزرلى ئوذگەرش ئيندىرەمى؟

3. ئيشكى كوديكس منەن ياڭى كوديكس ئاراھندا ئيندەى ئايرما بار؟

4. ياڭى كوديكس بوينسا ريگستر ئاسيا مەسئەلەھى نيمك ئۇرا؟

5. ئيشكى كوديكس منەن ياڭى كوديكس ئاراھندا ئيندەى ئارتار ...

6. نيكاحقا كرر ئۇسون كرەك ... ياش مەسئەلەھى.

7. بالا ئاتالاى ئيتب تانو ...

...

ع. ق.

بۇلە دۇنيا پرالیتارلارى، بەرلەشگد!

باشقۇرتۇستان

„БАШКРТСТАН“

Орган. Башобкома В К П(б)и Ц И К-а АБС Р.

ۋ. ك. پ. (ب) نڭ باشقۇرتۇستان ئۆلكە كامیتەتى هەم باشقۇرتۇستان مەركەز باشقارما كامیتەتى گەزیتەھى.

گەزیتەنڭ حاقى:

„باشقۇرتۇستان“

ئەعلان حاقى.

ئیدارا هەم كانتورانڭ ئادرەسى. уфа, ул. зенцова №26 „Башкртстан“

№7 | 16 عینوار. يەكشەمبى. | 1927 - يل

454

بەشەمەن ئشسەن، كرەشتیەن برلگیا

بل نومیرذا:

سیت ئیل هەم سەوپەتتەرسایوزندا.

مەقالەلەر: كارل لیبكنیحت نڭ ئولوۋنە 8 يل توۇلو ئايقانى مەنەن. سەۋيەتتەرگە هايلاو هەم كاپیراتسیا. هارى ئاتراودى كاپیرانیفلاشتیرو كەرەك. میلیتسەلەرذى ئەذر لەوگە ئابرم كورس بولەدرلەن. پاتروپبكاپیرانیفتارذا پاى ئاف-امن ئارتترو ئیك كەرەك ئش. میترۇول-ۋەذرى.

فیلیەتون: مەكتەب هەم تۇرمۇش. عائیلە (تبحاح. تالاق) هەم ئۆپكا ئشتەرى تۇراھندا.

كارل لیبكنیحتنڭ ئولوۋنە هیگذ يل تۇلو ئايقانى مەنەن.

هبگذ يل ئلك (1919 - يل 15 - ... نیمس پالاچتارى، بورژووا لاكیذارى ... ئاۋسەنەر تارافننان بۇتۇن دۇنیا ربۇا-... شولايۇق ربۇالوتسییەسن يەش-... ئسەن بولعان كارل لیبكنیحت ... ربۇالوتسییە بولندايگەرە كنە ... يەشتەرذڭ ربۇالوتسییە بولندا ... كورھەتكەن خەمەتتەرن بۇگۇنگى ... مەقالەلە يادب بۇتورو مۇم-...

ئايرم ئش ئالب باردى، بل ئشنڭ باشندا تۇردى.

كارل لیبكنیحت كاپیتالیزمدڭ قدبەحاتـ لكنەرن حالققا ئاڭلاتوذا، هوعش باشلاتو مەنەن هوعشتڭ نەرھە ئۈسۈن باشلانعانن ئشسەن يالپىعا تۇشۇندروذە كوب ئشتەر ئشلەنى.

ئول هوعش باشلانومەنەن هاتاق ساتسیال - دیماكراتتار موانادى هاقلاو لوزونگەن مەنەن هوعشنى ياقلاب سقڤان بر میذگلدە، كارل لیبكنیحت مەنەن روزا لیكسومبورع ساتسیال ديماكراتتارذاڭ بەحەلكنەرلەە، ئشسەن يالپنى ئالداوذارتا قارشى كۇرەش ئاسنلار.

1918 نسى يل گیرمانیالا مانارحیا يەمرلب حۇكومەت هاتلق ساتسیالیستتار قولتا كوسـ كەنە، كارل لیبكنیحت، ئالارعا قارشى قاتى كۇرەش ئاسا. شول كۇرەش نەتیجەھندە تۇرمەگە كرب سعا.

1919 - يلدا ئول ئشسەن يالپنى هاتاق ساتسیالیستارعا قارشى قوذعاتوذا تاعنلا كوب ئشتەر كورھەتب، گیرمانیالاعى ئسپارتاكسلار ...

... سیەنیر يەشتەر تیك يانب قالماتتلار. حەذرگى كۈندە گیرمانیالاعى ئونار، يۈذەر مكەرلەگەن كامونیست هەم كامسامولدار ئشسەن دۇشماندا-رى كاپیتال مەنەن كۇرەشوذە. بذذڭ ۋ. ك. ب (ب) مەنەن بر تاپاندان بارالار. ئۇذذەرى ئارا-منان تاعى يۈذەر مكەر كارل لیبكنیحت ئەذرلەیەر.

ع. عۇزەيرف

سەۋيەتتەرگە هايلاو هەم كاپیراتسیا.

... ب (ب) نڭ ئوذەك كەمیتەتى هەم كانترول كەمیسیەھنڭ ئیپولنە بولعان پلیلشندا سەۋيەتكە هايلاو مەسئەلەھى ... مەنەن موذ بارعاندا. ئۆتكەن يلداعى ... هايلاوذارتا كاپیرانیفتارذڭ بيك قاتناشقانلعى ئیعتیبارعا ئالنب ... هايلاوذارذا كاپیراتیفتارذى. كوبرەك ... ئۆسۈن ديريكتیق بیرلدى.

... ب (ب) ئوذەك كەمیتەتى سەۋيەتتەرگە ... هايلاوذاردا تۇب لوزنگا ئیتب: ... مەنەن ئورتاعدلى كرەشتیەتەر ... برلڭ (سايۇز) نى نعتتو هەم ... قارشى كۇرەش شولاى ئوق ... سەۋيەت هەم كاپیراتسیا ... هەم باترا كتاردى ... ئشتەرن ئالعا قويذى. ... سەۋيەت هايلاوذارتا كاپیراتسیانڭ ... ئول تيكم ذور ئەھەمیەت ... سەۋيەتتەرذى بەنالندرو ... پرالیتاریات مەنەن كرەشتیەتەرذڭ ... بولوذارتا بەيلەتكەن. سەۋيەتتەر ...

هايلاو ئشتەرنە قاتناشمانلار لەكین، يوعارللا ئەيتلگەنسە سەۋيەت هايلاوذارتا ئايرم كاپیراتارذڭ قاتناشوۇتقا يینمەى، بەلكى ئارگانیزۇيى قاتناشرعا كەرەك.

سەۋيەتتەرگە هايلاو كامپانیاھى، سەۋيەت ئیدارالارذڭ ئشتەرنەن حالققا ئوقلعان حیساب داكلانتارنان باشلاب، هايلاوذار يۈكدنسن كاپیراتسیالار ئاكتیۋنى ئرەوشتە قاتناشرعا تیش.

سەۋيەت هايلاوذارتا كاپیراتسیا ئۆيۇشـ مالارنڭ قاتناشوذارى نەنەن عیبارەت بولا ق؟

برنسى: هايلاو كەمیسیەلەرتە كاپیراتیق ئۆيۇشمالارنان ئاعزالار يولندرو.

ئیكنسى: كانديداتتار تيكشرو ئشتەنە قاتناشب، كاپیراتیق ئشسلەرى ئاراهنان كانديداتتار كورھەتو.

ئۆسۈنسى: سەۋيەت ئاپپاراتتارتا حالق ئارافتنان بیرلمەك ناكاذارذى تيكشرب، كاپیراتسیا فايذاهى كۆذتەكەن ماسەلەلەر ئیندرو.

سیت ئیل حالقتارى شانحاى واقیعەلەرنە ئەذرلەنەلەر.

ئانگلیانى قتايذان سعاروذا موكدینسلەرذە كانتونسلار فیكرنده. كانتونعا باراساق هوعش قۇرامالدارى قولعا ئالنعان. سەۋيت ئاقـاهى ياهاوسلارعا حۇكۇم. رومینیالا يەۋرەيەرذى قتالار. سوماترا هەم يارا واقیعەلەرى.

كارل لیبكنیحت.

بۇنە ئشسەنەرگە يۆكلەنە.

ئشسەنەر بيك تيذ قالقتب، يل 30 قۇربانذى هاتلاب ئالب قالو تۇراهندا ئاوشەرن ئیشتترگە تیش.

نیمس ئشسەنەرى تاوشتارن ئیشتترەلەر.

گیرمانیانڭ بۇنە ئورندارتنان - گیرمانیا ئشسەنەرنڭ لیتۋالاعى ياڭى تیررۇرعا قارشى پراتیست میتینگلارى ئوتكەرەوذەرن بلدرە.

شەرقى پروسیاعا لیتۋا قاقارى كیلە، ئالار ئشسەنەر میتینگلارندا لیتۋالاعى حەلدەر تۇراهندا سەب هۆيلەيذەر.

15 نسى عینواردا لیتۋاعا ئیك ياقن بولعان ئەيدكۈنیندا ديمانستراتسیا بولرعا بیلدەلەندى.

راكوشى هەم ئیپتەشتەرنە قايتادان سود باشلانا.

پودابیشتە راكوشى هەم ئالڭ ئیپتەشـ تەرنەن 10 كامونیستقا، 31 ئشسەن پارتیاهى ئاعزالارنان توپەن سوتنڭ ئوتتەنەن ئیكنسى تابقر عالى سوت تارافنان سوت باشلاندى.

سوتتا رەئیس بولب، ئوذ واقتندا ۋینگـ ربیە ربۇالوتسیانیرذارتا قارشى ئولم يازاهن ئینعروگە سەبەبسى بولعان كادر تۇرا. گەزیتە حەبەرذەرنە كورە پرا وراتورا راكوشى ئۆتـ ...

كوسەلەر.

شانحايعا حانكاوذان كوسكەن 3000- لەب سیت ئیل كشلەرى قانندارى هەم بالا ساعالارى كیلدى.

رومینیالا يەۋرەيەرذى قتالار.

رومینیالاعى فاشیستتار ماتبوعاتى بیساراپیا يەۋرەيەرن رومینیاعا قارشى، سەۋيەتتەر سايوزن ياقلاب ئاگیتاتسیيا تاراتوذا عيبلەب يادالار.

حاگگیست تا روم میللەتنە يالعان يالا يابب، سەۋيەتتەر سايوزن ماتاب هۆيلەوذە عيبلەنب بيك كوب يەۋرەي قولعا ئالندى.

... بلم تاراتو لیگاهى، ئیسملى سايوز كامونیزم فیكرى تاراتوذا عيبلەنب يابلدى. لیگا ئاعزالارى حۆكومەتكە قارشى ئۆتتو تاراتوذا عیبلەنب قولعا ئالندلار.

شولوق هلتاو مەنەن بیساراپیا يەۋرەي بايكاوتتار سايوزلا يابلدى.

قوشما ئامیریكاعا قارشى حەرەكەت.

قوشما ئامیریكانڭ نیكاراگوانڭ ئشكى ئشتەرنە قتلووى ئايقالى بۇنە ئورتا ئامیریكا يەمەوريەتتەرنە میللى قوذعالش كۆسەيذى: ئشسلەر، ئوقوسلار، زيالیلار هەم بايذار قوشما ئامیریكا ئیمپیریالیزمنا قارشى پراتیست ديمانستراتسیالارى ياهايذار.

قابهنبروذەرى-قوشما ئامیریكا تاوارذارتا بايكوت ياهالوذى تالاب ئیتەلەر.

سیناتالا قارشى سعالار.

قوشما ئامیریكا سیناتندا رورا ئیسملى برەو تۆزۇق هۆيلەب، تشقى ئشتەر مینیستر- لنگن - نیكاراگوا ئشتەرنە تعلوذا عیبلەب هۆيلەنى. هەم میكسیكا مەنەن داوذى يۆتروذى تالاب ئیتتى. - لاتیندار ئامیریكاهى مەنەن تنس مۇناسەبەتنى بولو كەرەك، تینى.

لیتۋا قانعا تويماعان.

موبرە باشقارماهى بۇنە ئشسەنەرگە قارانا تۇبەندەگى حبايتى سعارذى:

- لیتۋالاعى فاشیستتار دیكتاتوراهى ئۆذذنڭ ...

ياپونیا شانحاى تۇراهندا بیتارافلق هاقلاياساق.

توكیو 14 عینوار. بۇنە ياپونیا ماتبوعاتى ئەگەرذە شانحايذالا حانكاو واقیعەهى بولا قالها سیت ماملەكەتتەر نیشلەرذەر ئیكەن، نیكەن مەسئەلە تۇراهندا شارلابذار. بۇنەهلە ر ئارذان تیرلڭ حەذر ئانگلیانڭ بۇنە كوذ تككەن مەسئەلەھى شانحاى. - ئۆنكى، ئول ئەگەرذە شانحاى مەسئەلەهى بەيەلميلال نۆت ئالماعا ئۆذ فايذاهنڭ هاقلاناسنا ئشەنە تیب يادالار.

ياپونیا تشقى ئشتەر مینیسترلگى شانحايذا نيندەي سارالار كورەسەگى، تۇراهندا ترقا ياوات بیرودەن زارتتا، ئۆذلنڭ ئانداى ...

... ئانالنى بر كشلى مەنەن ھۆيلەشوگە قاراعاندا ياپونیانڭ حانكاوذاعى هماى شانحايذالا بیتاراف فلق هاقلاياساعن تيك. قتايلارعا تیذرەك ئانگلیانى قتايذان ئۆذالاب سعاروعا يارذام ئیتەرگە ئۆيلاونعا بلب بولا.

كانتون ئۆلكەهنە يەمرلگەن هوعش قۇرامالدارن تۆتقاندار.

ماتبوعات حەبەرذەرنە كورە چۋان - تسزون جان (شاندون ئۆلكەهى گوبرناترى) ياكنراق گیرمانیانان 4 ئايروپلان ئالعان. ئايروپلان دا موكدین ئۆسۈسلارى ئۇساق.

رەيتر حەبەرلنە كەرە گیرمانیانان تسرى-زانعا (كانتون ئۆلكەهنڭ باش قالاهى) ملتق هەم باشقا هوعش قۇرامالدارى تيەب كیلگەن ئیتیاە ئیمان پاراحوت شاندون عەسكەرذەرى تارافننان تسیندلوذا ئۆتۆلعان.

هۆنكى، پاراحوتتا كانتون عەسكەرذەرى تارافننان قولعا ئالعان فوتزەن ئۆلكەهنڭ باش قالاهى فوچژاوعا ئادرسلانعان 3000 ناتما هوعش قۇرامالى بولعان ئیكەن.

پاراحوت ئاگینتى فوچژاوعا ئادرسلەنگەن يۈكتى نانكینعا ئۆذاتوعا شانحايذان ئالعان رۆحسەت قاعذى-ئینسترۇكسیانى كورھەتكەن بولعان. بنعالا قاراماتان پاراحودتى ئۆتۆب، ئسندەگى يۈكتەرن تسیندا وعا بوشاتقسنا يەرگەندەر.

يالعان ئاقسا باتوسلارعا سوت.

يالعان سەۋيت بوشنا ماركاهى هەم چیرۋۆنسى سعاروذا عیبلەنب قولعا ئالنوسلارعا شانحايذا سوت بولدى. مەعیوبلەرذەن: موراۋسكى 3 ئاى تۇرمەگە، سازونڧ كاسیسیامنان هۆرەلوگە، قالعاندارى هەر قايتىنى 3 ەر ئايذا تۇرمەگە حۇكۇم ئیتلدلەر.

قتاى حەلدەرى.

ئانگلیا قتايعا قارشى هوعش ئاسماياساق.

گانككونكتان شانحايعا ئانگلیا عەسكەرذەرى كوسرلمەگى، تۇراهنداعى حەبەرذەر بر برەنە قارشى كیلەلەر. ياپونلار عەسكەر كوسرلە تینەر. ئە ئانگلیانڭ سەياسى نیرەلەرنە يل حەبەر يالعانعا سعارللا.

پیكین دەگى ئانگلیا میسسییەهى وەكیلـ لەرى يل تورالا توبەندەگنسە هۆيلەيذەر:

- ئانگلیا قتاى مەنەن هوعشرعا يەكى موكدینسلارذڭ كانتونعا قارشى هوعشوذارنا يارذام ئیتەرگە ئۆيلاماى. كوب بولها، ئانگلیا ... ئۆرات توگل. حانكاوذا حەذر حەل يۆتۆنەى تنس. ئاندا - كانتون ۋلاسى حوژا. بۇنە مەسئەلەلەرذڭ تنس ئۈرەوشتە حەل ئیتلەسەگەن كۆتەرگە كەرەك. ئانگلیا كانسیسیاهنڭ ئانگلیا قتاى ئیداراهى ئاسنذا قالووىلا مۆمكین كانتونسلار يل ئشنە ئۆذذەرن تۆنا بلدلەر، ئالتى ئش يۆرۆتتلەر، تیذەر.

چژانتسزالیندا ئانگلیانى قتايذان سعارو فیكرندە.

چژانتسزالیندڭ ئولن - چژانسولەن ئانگلیانڭ ئاتاقلى بر كشنەنە:

- تشقى سەياسات تۇراهندا تۇنياق قتاى (يەعنى قارا گرووهتار) مەنەن كۆنياق (كانتون حكومەتى بولا) ئاراهندا ئارتلق يوق. بذ، كانتونسلارذڭ ئانگلیا كانسیسیاهن ئۆذ قولدارنا ئالوذا قولان بولدارن تەنقید ئیتە ئالمايذ. لەكین موكدینـ دە كانتون هذاى كانسیسیالارذڭ ئيرتەهى هوگى قتاى قولنا كوسوون تئیش تاپا. ئەگەرذە ئانگلیا حكومەتى كوس مەنەن ئش ئیتەسەك بولها، موكدینده حالق حەرەكەتنە يارذام ئیتوگە قوشلوذان تارتنمات، تیگەن.

پیكین پوشلینانى ئارتترا.

پیكین حكومەتى ديكريت سعارب، برنسى فیبرالدان باشلاب پوشلینا ئاتن-ۋاشینگتون كیلشىوۋى بويىنسا بیلدەلنگەندەن ئارتترلاـ ساعن بلدرذى.

چان كاى شى حانكاوعا كیلدى.

كانتون ئارمیاهنڭ باش كاماندانى چانكايشى 14 نسى عینواردا حانكاوعا كیلدى. ئانى حانكاوذا بيك ذور شاتلق مەنەن قارشى ئالدلار.

مەكتەب هەم تۇرمۇش.

ئاعا بارالار. نى ئۆسۈن تیهەڭ: كوب ئوقتنو-سلارذڭ ئۆذذەرلە ئیتكى مەكتەبتەرذە تەربیە ئالعان بولماعا كورە نازارى يـاقتان ، ياكى مەكتەبتەرە مەنەن تانش بولماعالارذا. ئشـكە ...

ئیتكى حۆكومەت واقتنداعى مەكتەبتەرذڭ ئیك ذور كەمسلـكتەرى ئالارذڭ تۇرمۇشنان ئالث بولوذارندا ئیتى.

ئول ساقتاعى مەكتەبتەرذڭ ئیك تۇبەنتنەن ...

سەويت تۇذۇلۇشى.

سەويتتەرگە هايلاو ئالدى كامپانياهى.

بنيلەى هايلاۋذار: سەويت ئاپپاراتن نعتتو، بيوراكرانيزم منەن كۇرەشوذى داوام ئيتترو لوزنگىلارى ئائتندا ئوتەرگە تييش.

ۋ. ك. پ. (ب) ئوذەك كاميتەتنڭ گينيرالنى سيكرەتارى ئيپتدش ئستالين بنيلعى سەويتتەرگە هايلاو ئوگايى منەن توبەندەگى هوذذەرذى ئيتتى:

— دەۋلەت ئاپپاراتن ئوذ تو، ئاڭى تيبشلى دەرەژەگەتوو، ئاتان بيوراكرانيزم ئيليمينتتەرن هەم ئاپپاراتتى تاراتعا ترشو-ئلارذى قووب، ئاڭى حالق كوبسلە-تنە ياقن هەم ئوذ ئيذار ئو-ئون- حالق كوبسلنگنڭ دائيمى هەم ئاكتيۋنى ئرەوشنە دەۋلەت ئاپپاراتتا بولشاق ئيتب توروذارى كەرەك.

لەكين، حالق كوبسلنگنڭ دائيمى هەم ئاكتيۋنى بولشاق ئيتب تورووى ئو-ئون، ئيذارا ئاپپاراتدا كرەشتيەن هەم ئشسلەرذڭ ئيك ياقش، ئالكلى ئيليمينتتەرن ئلقترو كەرەك بولا.

كرەشتيەن هەم ئشسلەرذڭ ئيك ياقشى [illegible]

كاپيتال حوكوم هۇرگەن مامەلەكەتتەرذە هايلاو كامپانياهنڭ كودەتكەن تلەگى- حالق كوبسلنگن ئالداب، ئوذ كشلەرن پارلامينتقا ئوتكذو ،بولب، كامپانيا ئوتو منەن، پارتييالڭ بارلق وەعەدەلەرلە ئشكە ئاشرلماى يانب قالوسى بولا. بورژووا مەملەكەتتەرندەگى هايلاۋذار حاقتى ئالداۋذڭ، حالقتى حۇكومەت ئيذاراهنان سيتكە تيبوذڭ بر يولى ،بولب حذمەت ئيتە.

سەويت ئيذاراهى، ،ئول حالق كوبسلنگنڭ برەشووذەن، ئانڭ ئشلكسلنكنەن توعان. ئانڭ كوسى، كيلەمەگى- ئشسى، كرەشتيەندەرذڭ كوئلى ،بولووتقان، ئالارذڭ سەياسى ئوتودەرنەن تورا شونڭ ئو-ئون هايلاو كامپانياهى ئيذارا ،ئوركنن نعتتوذى كوذ ئالدندا توتب، كرەشتيەن هەم ئشسلە-[illegible]

[illegible]

ئلار ئارامندا سەويت پرينسيپتەرن ئشكە ئاشرو ئشتەرى داوام ئيتە. ،بل ئش سەويت ئاپپاراتتنا ئشسى- كرەشتيەن ياليەن، پارتييالار- ذتتنا توكل، پارتييامتدارذنلا ئيترو بولى منەن ئشلدە، تى.

[illegible] ئول ئيكى ئارالا عامان داوام ئيتتەرلرگە تييش تى.

،بۆتەسايۇزدار ئستارستاهى ،ذ يتەش م. ئى. كالينين سەويتتەرگە هايلاو مەسەلەهى ئو گايى منەن هۇيلەگەن هوذذەرذە.

سەويتتەرگە هايلاوذا قاتن-قنذارذى كوبرەك ،ئلقترو كەرەك.

ئوتكەن يلدارذاعى هايلاو ميذگەلندە قاتنقنذارذڭ قتناشو دەرەژەهن كورهەتكەن هاندار - كيلەهى هايلاو واقتدا ئشسى، كرەشتيەن قاتنقنذارن ،ئلقترو يۇلندا ئايرم سارالار كورگە مازبور ئيتە.

قاتنقنذار، بنعا تيكلم ئيرذەرگە قاراعاندا هولپدنرەڭ قاتناشتلار. مەثەلەن، 1926 نسى يلعى هايلاۋ واقتدا باشقۇرتۇستان قالالارندا هايلاوعا هەم هايلانوعا حاقلى بولعان قالا قاتنقنذارنڭ تيبارى 23.15 $^0/_0$ ى عنا قاتناشقان بولعان. قالا سەويتتەرنە بۇتەهى قاتنقنذاردان 131 كشى، ئاول سەويتتەرنە 18860 كشى (يەعنى، بۆتە هايلانوسنلارذڭ 16 $^0/_0$ ى تيكلم كنە) هايلانعان بولعاندار.

منا بلار - قاتنقنذارذڭ هولپا قاتنشۇذارن كورهەتكەن هنماق بذگە كيلەسەكتە ئوتكەنەگى تەزريبەلەرذى ئيتكە ئلوعا مازبور ئيتە.

بنڈڭ ئالداعى ئيك ئاوگى ،بورس - قالاتيقعا بولعاس-تا بۆتە پراليتاريات ماساهن برهنذە قالدرماى ئاكتيۋذاى قاتنشترو ئشى بۆتە ئشسى قاتنقنذارن قالدرماى قاتناشترماى ،تۆرلۆب مۇمكين توكل.

[illegible]

ئولكەن ينتيلكتەرذڭ برلەن ئيتب، ئوذەڭ كمتيت هەم ئوذەڭ كانترول كمسيەلەرنڭ ئيبول پلينومىنلا ئيتلب ئوتگەنسە ديليگاتكار سابرانيالارنڭ بنعا تيكلم قەنەعتلەنراك ئشمەكەرلك كورهەتوذەرن ئيتب ،وتو كەرەك. ئوندە ديليگاتكالار سابرانيالارعا هايلاوذار واقتدا قاتنقنذارذى كوبرەك ،ئلقترو هەم ئشسى، كرەشتيەن قاتنقنذارى ئشتەن ياليى ئالندا نعوذى (ئافقارينيتى) بولعان ئشمەكەر ئشسى هەم كرەشتيەن قاتنقنذارن سەويتتەرگە هايلانوذا ئشلكلك كورهەتورگە تيشاملەر. بنڭ ئو-ئون ديليگاتكالار سابرانيالارندا ئلك هايلانعان سەويتتەرذى ئشتارنەن حيساب برورگە، بيكرەكنە ئشسى، كرەشتيەن قاتنقنذارذڭ ئوتكەن يل نتيذەر ئشلوذەرى منەن تانشتررعا هەم سەويتتەرگە هايلاو كامپانياهى بورستارى منەن ديليگاتكالارذى نعراق تانشتررعا كەرەك.

شوندا ئالارعا - سەويتتەرگە هايلاو واقتدا توكل ئوذذەرذى كنە قاتنشو بەلكى، بوتەن قاتنقنذارذىلا ئسندان ،تۆرلۆب قاتنشوعاديماو كەرەك ئكنن هۇيلب ئوتوندرلهن.

ئوتكەن هايلاوذار واقتدا يلناق توعانلا [illegible]

[illegible] نى تدرلانب، ئانڭ ياوابلى بر ئش ئيكتن ئوتۆب ئش ئيتكەندەگە سەويتتەرذى ئشمەكەر قاتن - قنذ ئاعزالار منەن تەئمين ئيتەربذ. يـ. ئـ.

[illegible] روعانيذار، كولاكتار شاوتنمنان قوتقلارو تورامدا بۆتە كوسبلذى سارق ئيذ رگەنيشيذ ئاناهۆڭ، ئوتكەن هايلاوذارذاعى ئيك [illegible]

تيكشرۇذەر.

* «باشقۇرتۇستان» گەزيتەهنڭ 141 نسى هاندا «پوشتالبون ئيترك» تيب يازلعان حەبەر بويسنا تيكشرگەندەن هوڭ: دۆرۆتتەندە پوشتالبون بيزروكو بر تابقر ئيترك بولعان. ئاڭدا سەبەبى بنلاى:

،ئول بوشتا منەن ئيذەر زاۋوتنا كياكەن. ئيرتەن ئيرتوڭ تۆرعاندا كيرى قايتب كيتكەن. يماهى كيمەگەن بولعان يولدا بارعاندا بيك نق ئوتشوگەندە ئاورى باشلاعان. شونلقتان ،ئول ئاراتى ئسب يالمرعا ئويلاب ئيكەن.

شونڭ ئو-ئون ئاڭا ئيذارا تەرتيبنسە تەنبيە ياعالعان هەم تولو هاتعان.

* 134 نسى نومبرذاعى «بوشتا يەشنيگى كەرەك» تيكەن حەبەر بويسنا تيكشرلب، مەعمەذ رەحيم بوشتامندا بوشتا يەشنيگى بارلنى بلندى.

بوشتا بۆرتتنا ريمونت ياعالعان مەلدە بوشتا يەشنيگى ئالنب نۆرعان، حەبەرذگەسە يازلووى شول مەلگە ،نورى كيلە.

باشقۇرتۇستان عەلاقە وەكيلى ،ئورن بازارى: مۇستافين.

* 99 نسى هانداعى «پاتينتنف ساودا ئيتەلەر» تيكەن حەبەر بويسنا تيكشرب، پاتينتهف ساوذا ئيتوسنلەر توقوران ۋولس ميليتسييەهى ئارافتنان قولعا ئالنب، ئوذئەرذەن پرتاكول توذۆلب 141 هەم 142 نسى هان منەن كانۇن ماليە بولگنە يەرلگەنن بلذرەلەر.

ئ. ئ. ح. ك. ئادمينستراتسيا بولگى ناسانيگى ئو-ئون: سيرازيتديذى.

Башглавлит №512

قاتن - قنذار تۇرمۇشى.

رەقىيە ئاپايدان ئۆلگى ئالىغز.

ميگە هەر واقت رەقىيە ئاپاى منەن ئاڭگەمە ياهارعا تورا كيلە. ئوسكى ،ئول هەر بر مەسئەلەگە ياكنسا - دۆرۆث قاراش منەن قاراى.

مذ لەن، ،ئول بر كوندى هاولقنى هاقلاو تورامندا هوذ باشلاعاس، ،بل توراڭ ئوذنڭ توبەندەگى هوذذەرن تلب ئالب كيتتى:

مين نى - حەذر 37 يەشمە بلتب، هيسبر واقتدالا ئيم - ،ئوم تيتوسى ئيبينەرگە بارعانم يوق، نى ئو-ئون تيهڭ ئالار نذەم بالالارن واقتهف قەبرگە كرتوگەكنە سەبەبسى بولالار. شوعا ذوره مين ساققنا ئاورى باشلاعام، يەكى بالام ئاورلها حەذر دوكترعا بارب كورتم. ئذث بيركەن داروذارلا كيلشە، ئالار بيرگەن داروذارذى ئسكس مين ئوذمذى ياكنان يامنى تيمب هيذەم- ،سرەحدلەنب يوريم» نيذە. ئاعنلا هوذن باشلاب:

«ئاى . . . بنذڭ باشقۇرت بيسەلەرى شول ئيمسنلەرگەگنە بارب بارتى عومۆرذەرن يوعالالار شول. ئيمسنلەر بيت، ئالار دوبيالاعى ئيك ئششكى، بسراق نەمەلەرذە-گنە دارو ياهايذار، ئيك ئالاما نەمەلەرمەن ئيملديذەر» نى.

ئسنلابنا ئانڭ ،ئوشو كوندە بر يەشى تولعان بالاهى بار. ،ئول شونداى ئيمف - ئاذا. ئەيتب بۆتۆرگىذ ئيمدى.

شوهان هوڭ ،ئول ئوذنڭ هوذن ديليگاتكا ،بولب بۆرلگەن سانتارلىا بۆرۆب ئالب كيتب:

- مين، تى - بلتر ديليگاتكا بولب بۆرلگەن ساقنا، ئارعاياشقا ديليگاتكالار سابرانياهندا بارا ئوتورعاينم. ئاندا بالالارذى قالاينب تەربيەلەرگە، بالار ئوروذار، هەم ئالارذان قالاينب هاقلاو تورالارندا ليكسييە مۇيلەدى. تۆرلى كەگەشتەر بيرە ئوتورعاينلار. مين ئوذەم حەذر سيفلس نيكەن ئاوروذان بيك قورقام، ،بل ئاوروذڭ نينە بولعانى هەم كشلەن - كشنكە قلاينب ئارالعانى ئاسق بلدم. منداى ئاوروذاردان هاقلاو يولن ئوذ مە ئۆب بورس ئيتب ئالو منەن برگە. تيره - ياقتاعى هوذم ئوتەرذەى قاتن - قنذارذى ئوذ بولنا نۆندە باشلانم، ئالارعالا ئوذمذە بولعان ئاڭذى بيررگە تۆرلشام» نى.

بنعا ميثال ئيتب ،ئول توبەندەگى واقيعانى كيلترە:

بر واقتنا، نى - بر بيسە بۆەۋشلى ئاورو منەن ئاورى باشلاعاس ئيمسى ئيمدەرگە بارب كورتكندە، ئالار منەن پارعا تۆۋنب، كورشوڭ ،ئوترتب، باراماعان نەمەلەر ئاشانب يۆذەتب بۆترگ-يذەر. شونن هوڭ مين منڭ بيسەى ئاورو منەن ئاورلعان هيذب قالب، ئاندە دوكترعا تيب هۇيرى باشلانم. ،ئول بارانعا قر ئالاشا: «ئاللا هانلامن! قالاينب نسمذى دوكترعا كورهەتەيم؟» نى.

شولايذا تيكەنە تۆرعاس يتكم. دوكترعا بارب داوالاندى. حەذر ئاذارب، مينم ياقشى كەگەشتەرنمە ئرەحمەتتەر ئيتب بۆترە ئالماى ئيب هوذن بۆتۆرذى.

منا رەبيە ئاپاينڭ ،بل مانور قاراشتارن مين بيك ياراتام. دۆيم ئالعاندا رەقىيە ئاپاى ئاولبنذا برسى قاتن. باشقا قاتنقنذاردا رەقىيە ئاپاى هنماق بولهندار. بانو.

قاتن - قنذاردا ئەنرلەنەلەر.

ئارعاياش ۋولسى ديليگاتكالارنڭ 28 ديكەبرذە سابرانيالارى ئوذعارلدى. سابرانيالا: سەويتتەرگە هايلاوذا ديليگاتكا، دۆيم قاتن - قنذارذڭ بورستارى، شولايوق بالا تەربييەهى تو الارندا داكلادتار بولدى. يغيلعان ديليگاتكالاربۆتە مەسئەلەگە ياقندان قاتناشب تيكشردللەر.

شولايتب قاراكمى ئاول قاتن - قنذارندالا ئاكتيۋلوت ئوذە.

40 تان ئارتق ديليگاتكا كيلگەينى يلشتان بيك ئيرا بولب ئارالدلار. وەليۋۋا.

حەبەرسنلەرنبذ قۆلاعنا!

حەبەرسنلەرنڭ منەن ئالمەنى نتعاينا ئوذۆب،يذ نەكسنلڭ ئشن مۆمكين تيكام كۆسەيتو ئو-ئون حەبەرسنلەرذڭ هانى هەم كاچەسۋاهى تورامندا ئاسق، تولتراق مەعلومات ئالو كەرەك. بنعا تيكام ،تولترلعان ئانكيتالار ئيفدى ئيتكرگەنلكتەن، حەذر ئالار بوينسا [illegible]

ئانكيتا.

ياۋاپتار	سوئاللار
	1- فاميلياهى، ئيسمى، ئاتاهىنڭ ئيسمى.
	2- توعان ئورنى (كانتون، ۋولس، ئاول).
	3- توعان يلى (يەشى)، [illegible]
	4- پارتيا ئاعزاهمى، كامساموڵمى، [illegible] (بولها قاسان بيرلى)، يەكى پارتياعامى؟
	5- [illegible] (باشقورتمى، تاتارمى).
	6- [illegible]
	7- [illegible]
	8- [illegible]
	9- [illegible]
	10- [illegible] وازيفەلارى هەم حەبەرسنلەر حەرەكەتى تورامندا كيتابتار ئوقنعانڭ بارمى (بولها نيندەيذەر)؟
	11- ھذە «حەبەرسنلەر توگەرەگى» ئويۆشترلعامى. ،بل توگەرەكتەرذە هەم ئسنبنا گەزيتندە هين قاتناشب ئشلەيهگمى؟
	12- كيتابتار ياذعانڭ بوقمى (بولها، نيندەى كيتابتار، نيسەو)؟
	13- حەبەرسنڭ يەشرن قوشاماتى (پسيۋدانيمى)
	14- حەذرگى كوندەگى ئەدرسڭ (پوشتا بولگگى كانتون، ۋولس، ئاول.

192.........نسى.........

قولتاممعا :.........................

«كامالى قارت»

ساحنەلە

9 نسى عينوارذا سەناي نعنيسە هارايمدا باشقۇرتۇستان دەۋلەت تروپپەهى ف. بورناشنڭ «كامالى قارت» تيكەن 4 پەردەلى كاميدييەهن قويذى.

ئوكتيبر قوذعالشتان هوڭعى ئاول تورمشنان ئالنب يازلعان ،بل كەميدييەلە «كامالى قارت» تيكەن تورنا حەيلى كرەشتيەن عائيلەهى نوذەڭ بولب ئيتكەن. كامالىذڭ ئيكى بيسەهى بار. برەوهى ئيكى منەن، ئيكنسيهى ئيكى ،ئوللى. ،ئولى بيسەهنڭ ئولدارى كامساموللقا ئيتب عائيلەكە ئنسيفلق بذگسە ئيندكنده ياكنلق تودترالار. كامالى قارت هەر ياكنلقا نشى ئرىاعى منەن قارشى باروسى ئنفلى تيب. بيسەلەرى ئانگسا بولو منەن برگە بر برلەن كوبلشب، برەى ئيكسنهنڭ بالالارن،ئالارنا يامان كورهەرگە نرلشالار.

،ئولدارى كامساموللقا ئيتكەس قنذارلا قالشماى يغيلشتارعا يۆريلەر، ئاتشالار.

ئولدارى كامسامولخالار، قنذارى كاميسارذار منەن تانشب ئويلسەلەر. كامالى قارت شول ئاهو ئاراهندا بيسەلەرن قوب سعارا مولالنى كلوبقا ئالب بارب قذل تويعا پراتيسلاۋايت ئيتە. ئاڭا قاراەى توى ئوتكەرللە.

I - نسى پەردە كلوبتا بيذلش.

II - [illegible]

[illegible]

ئۆلىلا برذەن ئۆيلەنذەرذە سيذگە ،ئوشى ياقتارى ئارتق ئوذلانعان ئيبترهلڭ ئاولدا كامالى قارتنڭ باشقا شول،باڭى تولقۇنذارعا كورهەتى قنذار، ئولدارذان باشقا ئولدار بيذ نيۋانرذار بارڭلا ئۆيلەنلەر، كيياوگە بوتەن ئشتەر بارڭلا شول ئۆيلەنو، باروعا ئيەرتيكنذە بارعان كنوك كورل

II

كامالى قارت رولندە زۆبەيروف ئوق قنى، ئول باشتان ئاياق ئوذنڭ برۆ قنڭلى قبلاتشارى منەن ئويندى كيك بيسەلەرن تومامعاندا برەوهنە ئيكنسهنە قامت كيگنكەندە ئشلەگەن كنوك كيلشيلڭ كورهەتى.

قۆرتقا رولندە سەميتۆۋا هيذ ئيتيرگە ئالدرماى ئالب باردى. ئورمانۆۋا ،بل ئيتنيليگينتك،لەرسە قول هلكو، ئرى ،ئوب بۆرودەرن ئانتلاب ئسن ئاول بيرلنا ،ئيولب ئالقشلاندى.

قنذارى نفيسە رولندە راشيدۆۋا، رولندە ئەيدلمدۆۋا تيگنك - بارعن ئيبنا مانسوروۋسكى ئارتق ،ئيى ،ئاب ،ئو لعب مولالنى پشرمەى سعاردى. شاكير كاميسار رولندە مەهذييۋ، شريف كاذانسكى، ئو-ئونسى كاميسار رولندە [illegible] [illegible] دۆم ئاسلنعاسقان يەرذەلەرذڭ برنسى مۆكمەهى كوڭلى باردى.

ياسنوذعا مەهنبفتكى ئيمن، دي- سيلار، رىزىسورووفكلار ،ئولى ئشلى حالق كوب ئيمن. ئويندى بيك نارالىدلار. «كامالى قارت» ،بل سيزوندا 2 - تابقر بارر ئدلى.

تيحنيكەهى باى. كامالى قارت منەن بيسەلەرى كاميسار شاكيرف حاراكتيرذارى منەن ساحنا ئو-ئون ياڭى تيمتار.

تيك قالعان ئيكى كاميسار، ئولدارى، قنذارى برذە حاراكتيرهف - عاديكنە تيمتار بولب سقان. ئاذان هوڭ ئيكى ئنى،لا برذەن شول كاميسارذارعا كيۋوگە سعالار. ئيكى [illegible]

ئۆفىلە.

شەرق كيسەهى.

15نسى عينوارذا شەمبى كون حنمەت هارايمدا ناذانلقتى بۆتترو يەمعييەتى قاينامنا ذور دەومەلە شەرق كيسەهى ياهالعا بولعان.

بنعا حەذام ئۆفلە منداى شەرق كيسەلەرى يلهاين يالا كيلە ئيمنى. تيك هوڭعى واقتدارذا شەرق كيسەهن كشى كوبلڭ شونڭ ،ئوتتەوتلە ئيشنڭ توب مرنلە زالدارذا تعناق- تەرتيبهلڭ منەن ئايرلدلار. ،بل قوبنلاساق كيسەلە منداى تەرتيبهزلكتەر بولدرماو سالارى كورلە، تيب ئيشتتەبذ.

شونڭ منەن برگە حالق شەرق كيسەهن هوماب كۆتە. «چه»

تروپپاهى يتيل ياذعا تابان قاران، لينينگراد، مەسكەو قالالارنا كانترولگە سعارعا ئۆذەرە منان ئلگرگى يلدارذالا باشقۇرتۇستان تروپپالارى مەسكەو، لينينگرات، ئرمبورگ لارنا بۆۋب ئوكشلى ئويندار بيرب قالعايتنلار.

،بل ياڭى سەفەرگە تروپپا كوبكنە ذور كوس، ئوكشلى هايلانعان ريپيرتوار منەن سعا.

كانترول برذەن كورشسى بۆەرۆتە س س س ر مەركەزن باشقۇرت تيياترلە بارتشى منەن تانشترو، ئوقوهى ئيتتت ئارتيستارعا عيلمى ئيك - كورسيا ئۆتەو ئوناسى ئاى.

باشقۇرتۇستان مەعاريى حالق كاميسارى بنعا نق ئەحەمييەت بيرب، كيك يول ئاسنا كۆرشتى.

باشقۇرت دەۋلەت تروپپاهى گاستىرلاوگە ئەذرلەنە.

باشقۇرتۇستان دەۋلەت باشقۇرت، تاتار [illegible]

مەسئول مۇحەررير: ك. ئيدالحوۋژين
Ответ. редактор К. ИДЕЛЬГУЖИН.

پارتييا بلدرۆذەرى.

15 نسى عينوارذا كيسكن 6 سەعەت هەم ساودا حذمەتكەرذەرى كلوبى (بوعارى قتنا 14 نسى دوامە) شيق كەبيلەرنڭ ئشتەرى هەم ئالولدارذا سەويتتەرگە هايلاوذار تورامندا ئيستروكتاۋاى داكلا بولا. شيق كاميسيەلەرى كيلماي قالماسن تيشتەر.

برنسى قالا رايكومى.

ئۆفىلگە، توبەن سەويت ئاپپاراتتارى ئشسىلەرن ياكنان ئەذرلەو كورستارىنا هەم پراق كورستارعا كانتونداردان كيلگەن پارتييا ئاعزالارى هەم كانديداتتار پارتييا پيرەپيسن 1نسى راينون ۋ. ك. پ. (ب) كاميتەتندە ئوتەرگە تيشتەر. ۋ. ك. پ. (ب) باشئابكومى.

بلدرۆذەر.

كيلەهى دوشەمبى كون 17 نسى عينوار كيس سەعەت ئالتنلا «باشقۇرتۇستان» ئيذاراهى بۆرتوندا ئيپ. ك. ئيذلحۆۋژانڭ «واقتلى ماتبوعات، ئانڭ ئۆتقان ،ئورنى هەم بورستارى» ماووعندا داكلادى بولاساق.

بۆتە ياذشوسى هەم حەبەرسنلەرذڭ يغيلۆذەرى ئوتتلە. «گەزيتە توگەرەگى».

* دوشەمبى كون 17نسى عينوارذا باشقۇرتۇستاندى ئويرەنو عيلمى يەمعييەتى بيناهندا (ئوكتيبرسكى ريۋالونسييە ئورامى 10 نسى نومبرلى بۆرت) كوندذگى سەعەتتە [illegible]

تاريخ ئەتنوگرافييە، تل، ئەدەبييات سيكتسيالەرنڭ يينالشى بولاساق. ئاعزالارذڭ ساقرلعان مەلدەن قالماى كيلوذەرى ئوتنلە. «پراۋليينييە».

* باشكنيگە تارافنان باذدرلب سعارلعان «ئاول قاتن - قنذارى ديليگاتكى سابرانيالارنڭ پراگرامى» تيكەن كيتابنڭ تۆذۆرى ياكلشلق منەن م. قولى هەم ماول تيب باذلب سقان، م. ع. قولى هەم مولا تيب ئوقنلرعا تيش. «باشكنيگە» ئيداراهى.

يوعالتقاندار.

عيززەتولين عيندوللا: باشوايپكامات تارافنان بيرلگەن 378 نومبرلى ليچنى كنيژكامن؛

تيركولى لاۋنفوللا: 4 نسى راينون نەسەلنيڭ ميليتسيەهنەن ئالعان پاسپورتن؛

بيكتيميروف رەحمەتوللا: چيشمە، ۋولاستقارما هنذان ئالعان 1048 نومبرلى ئات كارتۆچكاهن هەم 29|34 هالى ليچنى كنيژكامن؛

مۆحەممەدجانوف مۆحەممەد تعليم: (ب. كوذى ۋولسى ئامەت ئاولى) يالى هولعا يانڭاى.

ئاداو ۋولسنا ئاعى بار قارا ئاتنڭ كارتۆچكاهن؛

ئنباز بابى عەبدلمەنى: ئشمەس ۋولسنان ،ئورى ئاتنا تيب ئالعان 808 هان ئات كارتوچكاهن؛

سيعەتوللين زەينوللا: 50 نسى ليچنى كارتوچكامن؛

شولارذى يوعالعان هەم ئشذان سقان ئيتەبلەرگە.

Типо-автография «Октябрьский Натиск»

پارتييا تۇرمۇشى.

تونعاتار ۋولس پارتييا ئۇيۇشماھى نيسك يەشەى؟

مىيان قاناى كانتونى تونعاتار ۋولسندا ئۇيۇشماھى ئۇذو منەن ئەوكى كۆندە ئارلاعا بيك كوب كشى ئىنگان. ئولار ئاراھندا تيكشرب ئالماۋ سەبەبلى عا بات بولعان ئىلىمىنتتاردا بايذاى. 1921 نسى يلعى ئاذارتو واقتندا لاردان 75 كشى پارتيادان سارلعاندار. سارلۇسىلار ئاراھندا، ئۇشۇ كۆندە بولب پىنشكەندەرى لە بار. ۋولس كولەمندە 3 بەچەيكە بولب، 47 كانديدات ھەم ئاعزا بار. 27 مى ئاعزا، 20 كانديدات. بنلار يالى باعىنان: باتراكتار 12، يارلنلار 24، ھاللنار 10، ئىشسىز بروم. بلات باعىنان: باشقۇرتتار 34، بولب دومەلندەگى ھالقنىڭ 1.85 %ى؛ 8 كشى، بولب ۋولس دومەلندەگى ھالقنىڭ 0.5 %ى؛ تاتاردار 4 كشى. ۋلستا تاتاردار يوق، بنلار دورتنچى لە كيلگەندەر. ئۇرتتار منەن باشقۇرتتار % % منەن ماى باشقۇرتتار ئۇرتتارعا قاراعاندا 3.5 ئارتق ئىنگەندەر. دومسن بىل ۋولس، ئۇرت ئاۋلدارى ئارا پارتيا ئىشى بولمن، سوۋيت ئىشى بولمن بارا. باشقۇرت ئاۋلدارىندا باشقۇرت كامسو- بۆنە ئىشكە قاتناشۇدارى ئاراھندا ئاذانتاندار. ياكى ئاعزالار قابول ئۇكتلى بارا. بريل ئسندە 11 كشى ئالقا ئالنعان. شولاردى كوبنىھى باشقۇرت باتراكتارى. ئاۋل يارلنلارى ئاراھندا ئىشلەو مەسئەلە- يارلنلارذى ئۇيۇشترو منذە كەنە ئنلگەن: بىل تورالا ۋولكوم ئۇشتۇندە بورس تۇرا. ۋولكومدا ۋولس دومەلندەگى بوتعن لمار منەن بعيلەنشى باتش. ئۇرندار-

ذامى حوزالق ھەم باشقا ئورگىنداردڭ داكلاذتارى تنگلانب، كانكرىت بولذار كورھەتلب تۇرلا.

ۋولكوم - ئايىنا بر تابىر دۆيم يىنالش، ئاذناعا بر تابىر ۋولكوم ئاعزالارى ئولترتش ياماى.

ئاۋل بەچەيكەلەرندەلە دۆيم يىنالش ئاليابن بولا تۇرا. ئاسق يىنالشتارعا پارتيياعن كرەئتيەندەرذە ئىبندرلە.

پارتيا ئسندە ئاڭ بلم.

ئوتكەن يل، كوسمە پارتيا مەكتەبى بولب، كوبكنە پارتيا ئاعزالارى ھەم كانديداتلارى ئۇشۇ مەكتەب ئاشا ئۇتكەرلگەندەر. بىيل تاعنلا بل مەكتەب ئاسلب، ئۇكتيابر، نويابر ئايلارندا 28 % پارتيا ئاعزالارى ئۇشۇ مەكتەبتە ئوقنتلار.

ۋولكوم تاعى بر بەچەيكەلە بر كوچمە مەكتەب ئۇيۇشترعا ساھالاى، ۋولكوم يانندا ئوذلۇس ئوذى ئوقو توگەرەگلە بار. شولاينب، كامۇنيستار ئۇرتاساعنا بولھالا سەياسى ئاڭ بلم ئالا تۇرالار.

كامسامول ئۇيۇشماھى.

ۋولس دومەلندەگى كامسامول ئۇيۇشماھى بۆشاى ئىشلەى. قايھىبر بەچەيكەلەردە 2 شەر ئاى تۆذاشنان يىنلش بولماعان، بەچەيكەلەرذەن كيلگەن پراتاكوللارذى قاراۋذالا ۋولكوم بۆشاشاقلى كورھەتكەن.

كيلەسەكتە، ۋولكوم - يارلنلار ئاراھندا ئىشلەۋذى كوسەيتركە، بل تورالا يوعارى پارتيا ئورگىندارنڭ قارارذارن ببولنىبتكرگە؛ شولايوق پارتيانىڭ ھوكمى ئىسيبەذ. پىلىنوم ھەم كانفرىنسيالاردا سعارعان قارارذارن تۇرلى ئرەوشتە ئۇيرونب، تۇرمۇشقا ئاشارو يولندا ئايرانا تۇشلق كورھەتو كەرەك.

ز. مەولوتى.

يارلنلار ئاراھندا ئىشلەو.

بولكى - كودى ۋولسنداعى (ئۇۆن ك.) ئاۋل بەچەيكەھى يارلى ھەم باترا- ئاراھندا باتشىعنا ئىش ئالب بارا. كانالىقى منەن يارلنلار بشقنا بولب تۇرا. يىنلشناردا يارلنلارذى ئالاردڭ حوزالقارن كوتەرو تۇراھندا شوعا ئۇتشاشلى مەسئەلەلەر تورا- ئاتار ياماالا. بەچەيكەنڭ ئىشلكانى ھەم قايھىبر پارتيا ئاعزالارنڭ ترنشب ئارقاھندا يارلى كرەئتيەن ھەم

باتراكتار ئارافنان ئىشلەنگەن كوستار نەمەلەرى كورانچا ئاۋلى يارذام كەميتەتى ئاشا ماتتلالار.

يارلى كوستارسىلارذى ئۇيۇشترب ئىشتەرن ئۇرنكە ھالب يىنەرو ئۇسۇن يارذام كەميتەتنە بوعارى ئورگىندارذان كريدت ئاسو بولى منەن بولھالا ئىقتىسادى يارذام كەرەكلنگى مينذلە، ئەذگە يارذام بولعاندا كوستارسىلارذى كالليكتىفكە ئۇيۇشترب بولر ئىنى.

ح. زاكيرف.

ئاۋل حوزالنعى ھەم كاپيراتسييا

قاذاقۇل ئاۋل حوزالنعى بورس شيركەتى ئالعا بارا.

1926 يل، 10 نسى ديكەبرذە كىنلەو ۋولسى قاذاققول ئاۋل حوزالنعى بورس شيركەتينە ھاپلاو بولب ئۇتتى. ئاعزالاردڭ شيركەت تۇرعان ئاۋلعا 60-10 ساقرم ئالت تۇروذارنا قاراماتان يىنارلك دەرەژەلە يىلوۋى، سابرانيانڭ كوكلنى ئوتووينە سەبەبسى بولدى. ئىدارا داكلاذتارنان ئاڭلاشلونلا قاراعاندا شيركەتنڭ - 432 حانيفى ئاعزاھى بولب، بنلاردان 399 باشقۇرت، 6 تاتار ھەم 27 ئۇرث. شولاردڭ 426 ئىر، 6 ئانن-قذ بولب ئىزنيماھى باتتان 22 % باتراك، 42 % يارلى، 20 % ئۇرتا كرەئتيەن ھەم 5 % باي كرەئتيەندەر.

بورس ئىشتەرى: ئوتكەن يل ئوكتەبر باشنان 1926 يلدڭ ئوكتەبرنە قەذەر بۆنەھى 10672 ھوم 81 تين بورس ذاراتلب، منڭ 6396 ھوم 11 تيتى قنقا مۇنەدەلى ھەم 4276 ھوم 70 تيتى ئۇذون مۇنەدەلى ئىنب بيرلگەن. حەذرگى كۆندە 3586 ھوم 25 تين واقتى ئوتھەلە تولەنمەيىنسە ئاعزالار ئۇشتۇندە تۇرا.

ۋكلات ئىشتەرى: شيركەتنىڭ ۋكلات ئىشتەرى بۆشاق بارا. ئاعزالار ۋكلاتنڭ نەمە ئىكەنن ئاڭلامايذار ھەم برگەنە ئاعزا بولمن ۋكلاتقا بر نەمەلە ھالماعان. حەذرگى كۆندە بر سەويت ئورگاننىڭ 300 ھوم ھالعان ۋكلاتتان باشقا ۋكلات يوق.

ئىشلەب سعارو ئىشتەرى: ئىدارا ئوتكەن يل ئۇن ديسەتىنە ئارش سەمكەن، بۇنە راسحوتتارن ھالعاندان ھولك بىل ئارشتان شيركەتكە 800 فايذا كيلر تىب ئۇيىللانلا. شيركەتنڭ بر تراكتورى ھەم ئۇذنعن ئۇذى باذارتب ئاش ھوعا تۇرعان ماشيناھى بار. تراكتر ھابان واقتندا ئاعزالارعا ديسەتىنەمن بنى ھومدان، ئاعزا بولماعاندارعا ھيگىذ ھومدان بئر ھىاردى. ئاش ھوعا تۇرعان ماشينا منەن 250 كرەئتيەنگە ئىگن ھوقتى.

مال تۇقۇمن ياقشرتو ئىشى: حەذرگى كۆندە شيركەتنڭ 4 تۇقۇم توگذى بولب، ئۇشنى باشقۇرت ئاۋلندا، برەوھى ئۇذ ئارا يارذام كەميتەتنى قاراماعندا بۇرى. بىل ئوگىذەرذەن ئاعزا بولعاندار 20 تىيندەن فايذالالار.

ھاقلق ريزيمى تۇراھندا: شيركەت ھاقلق ريزيمى تۇراھندا بايتاى ئىشتەر ئىشلەى؛ ئىشتنتى ئتقارتو ئارقاھندا بللق بر ملك ھوم فايذا باتالدى.

1925 نسى يلدڭ برنسى ئوكتەبرندەن برنسى مارتنا تيكلم 5 ئاى ئسندە پرابزدنوى ھەم كۆنلكتەرگە 633 ھوم تۇتلعان.

1926 نسى يلدڭ برنسى مارتنان برنسى ئوكتەبرنە تيكلم بتنى ئاى ئسندە بارى 379 ھوم تۇتلعان. تەوگى مدلە ئىدارانڭ تۇتو راسحوتى 1562 ھوم بولعا، ھوكمن واقتندا 1045 ھومعنا تۇتلعان. تيمەك، ھوكمن واقتندارذا 50 % ھاقلق باتالعان بولا. شونڭ ئارقاھندا ئىنكى ئىدارا بالانسى بۇينسا كورالگەن 1298 ھوم زارارذى قابلاب، حەذرگى كۆندە 691 ھوم فايذا كورلگەن. بوعارذلاعى ئۇن ديسەتىنە ئارشتان كيلە تۇرعان 800 ھوم فايذا منگا ئىنمەى. بوعارذلا كورھەتلگەن ئالعا باروذار منەن بەرابەر شيركەتنڭ بتشھذ باتقارذلارى، مەذلەن: شيركەت، كوستارذارذى ئۇيۇشترو ئىشندە ئەلى بر نەمەلە ئىشلەى ئالماعان؛ كرەئتيەندەرذڭ پرادوكتالارن ئىشلەب سعاروذا ھەم ئاعزالار ئاراھندا ئاڭ بلم تاراتو ئىشتەرندە يارذام ئىتو يولندا بيك ئاذ ئىشلەنگەن. دۆيم يىنالش ئىدارانڭ ئىشلەگەن ئىشن قەنەعەتلەنرلك تابب، ھاقلق ريزيمى يولندا كوب ئالعا باروذارذى تەبريكلەو منەن برگە ھوكمن ئۇس مەسئەلەلە ئىدارا ئىشنر ئۇسۇن عەمەلى قارارذار سعارب قالرذى. شيركەتنڭ ئىدارا ئاعنا حوزالق ئىشتەرندە ياقشى، تەزربەلى كشلەر ھايلانب، تيكشرو كەميسيەھىنەلە تيكشرو ئىشتەرى منەن تانش كشلەر ئۇتتى.

ئىدارا ھەم تيكشرو كەميسيەلەرندە 50 % پارتيا ھەم كامسامول ئاعزالارنڭ ئۇتووى، ھابلاردڭ سەياسى ياقتان ئىتەمين ئىتلوون كورھەتھە كەرەك.

حەبەرسى.

ئارحانگيل بورس شيركەتى.

10 نسى ديكەبرذە ئارحانگيل بورس شيركەتنەنە باكنىنان ئىدارا ئاعزالارى ھاپلاو ئوسۇن ئاعزالارذڭ دۆيم يىنالشتارى بولدى. ئىدارانڭ داكلاتنان ئاڭلاشلونلا قاراعاندا بل كاپيراتيق 9 ئاى ئسندە 12988 ھوم فايذا ئىنكەن. شول فايذانى توبەندەگى ئورندارعا بولب بيرگە قارار سعارلدى: تۇپ كاپيتالعا - 45 %، ھاقلق كاپيتالعا - 10 %، ئالك - بلم فوندنا - 7 %، يارلى حالقنارذى كاپيراتيفقا ئالقروعا 6 %، پاى ئالسا اعنا ئوتنەلەھ - 5 پ. يەى كۆنى ماى ئۇرذاوات ئىتكەن گرازدانىدارعا - 4 پ. باليسا فوندنا 3 پراتسينت بيررگە بولندى.

ياكى ئىدارا ھايلاعاندا ئىنكى ئاعزالاردان دورتەوى ئورنندا قالدرلب، ئالار يانىنا 3 كشى ئارتترلدى. ئىدارا ئاعزالارنان 4ى لانيش، بر تاتار، بر ئۇرث، بر مەربە.

ح. ع.

ئۇمارتاسىلارعا ئاشلقس يارذام كەرەك.

[illegible]

منەن ئۇمارتا قورتتارنا ئاذق (ئەكەر قۇمى) ئەذرلەب قويارعا ئىيشلەتنى بلدرذى.

لەكين كۆذ كۆنى ئىگنەرذى يىنب ئالو ھوكما قلو ھەم ئانڭ ئاذاعنان ئۇق ئاۋل حوزالنعى ئالوگى تولەو واقتى كيلب يتكەنلكتەن كرەئتيەندەر ئۇمارتالارذى تەئمين ئىتو تۇراھندا ئارتق قايعرنا ئالماتلار.

بل مەسئەلەگە توتتاب ئوتەر، ئايرم حوزالار ئوسۇنگنە توگل، حوكومت ئوسۇنە بيك ذور ئەھەمييەتى بولعان، بل ئۇمارتاسلق ئىشن ھەلەكەتتەن قوتۇلدرب قالوعا ئىيشلى ميقدارذا كريديت بيلدەلەب قالدرر تىب ئۇمۇتلەنەبذ.

ئۇمارتاسى.

فايدالى كەڭەشتەر.

ئىنە قاذ ھەم باتر عاقالدرلعان كوكەيدەر تۇراھندا.

كوب كشلەر ئىنە قاذ كوكەى ھالا باشلاعاستا حەذر ئانا قاذ كەرەكمەى ئىنددى تىب ئانى ھويالار، لەكين بل ئوى بوتۇنلەى ياڭلش، قاذذارذا كوكەيدەرن ئانالاندرو ھالر ئالدننانعنا بولماينسا، ھالعانلالا بولا. شوعا كورە ئىنە قاذ كوكەى ھالعاندا ئانا قاذذى ھەر واقت ئانڭ يانندا تونارعا كەرەك.

بر ئىنە ھالعان كوكەيدەن ئىنوعان بۆنە بەبكەكەلەرذە، تۇرلى واقتتا سقان بولھالاردا تذلكە قالدررعا ياراينار. كوكەى ھالو واقتى منذا بر قالايذا تەذئير ئىتمەلاى.

ئوگە قايتماى تۇرعان مالدارذى قالايتب قولعا ئىيەلەشترگە؟

قايھى بر مالدار كتو سعب، كتنو كركەنكە تيكلم ئوبگە قايتماى ئىنتكنره تورعان بولالار. ئاندى مالدارذى كوذگى ھنوق، يامعرذاردا ئذلەب تابوذار، تابقان مننده قنوالاب ئالب قايتا ئالماى ئاذابلانوذار بيك قنىن بولا. منداى ئادەمن مالدار ئائەمنا كوذذەن بوعالپا كوذ كوندەرى ئىذلو تيرەلەرندە ئىشقلانب ئىگن كەبەنەرلەنە زيان ئىتووى منەندە بيك ئوكايىن حەلدە قالدرا.

ئاندا مالدارذى ئوبگە قايتارو ئۇسۇن بردەن بر يول: بر قاذاق ئەولى كورپەمننە بر قاذاق تۇذ قوشب، ھنو منەن قامر حەلنەنە كيلگەنسى بۇلعاترعا. ئىنەرگەلە ئاذعن مالدار كورھەتكەن ساقناعىنا ئالاردڭ يەرى تۇرعان بولدارنىنا، يانا تۇرعان ئاذ بار ئسىنبالارنىنا، ئولاق - ئۇتلقالارنىنا ئاذلاب - ئاذلاب كوبكنە تورنعا ھلاشرب قويارعا كەرەك.

ياقشى ھونارسىلار ئىكەن.

بورى ۋولسى، مەحموت ئاۋلى گراژداندارنان 8 كشى ھونارعا سعب، ئىيكى كۆن ئسندە 3 بورى ھوقتىلار. ھەم بنلارذڭ منداى ئىشلكلنك كورھەتكەندەرى ئوسۇن قاذانلاو ئاۋلنداعى ئاگينت تارافنان بورى باشنا ئوتتذار ھوم ناگرات بيرلدى.

ز. ئەسەدوللين.

كيلترلگەن ئوگىذەر يعنتەر بولب، يارلى بۇبەش ئاراھندالار. ئالار بۇنەعنلە كتو- ئۇلشنب بيرلگەنلكتەن حەذرگە قالاى ئىبكەنن ئىنب بولماى. بل مۇتلاقا - مالسلق كورگەنمەعى كەرەك بولر.

ئۇمارتاسلق.

قاناى كانتوننڭ تاو - ئورمان تۇبەگى تاسلق تۇبەگى ھانالا. ئلك ئۇمارتاسلق ئسندە ذورعنا ئورن تۇتقان. كرەئتيەن ئاعزارعا سعارب ھانا تۇرعان بردەن بر عا ئىبلەنرە تۇرعان نەرھەمى. بل بولعان لەكين ھوكمى، ئۇن يل ئسندە ئۇل بارب، ئۇشۇ كۆندە قنعانس حەلدە گن بۇنسە ملك ئوباعنا قۇرت بار. ئىك ذور سەبەبى حەذرگى واقتتالا ئىنكەن مرمنتە ئاوروى تارالو. بل ئاورو بيك تى، حاتتا بالان يبردەر- تارالا. شونڭ ئوسۇن بنذڭ ئۇمارتاسذ- يەشتو تۇراھندا كورگەن بۇنە سارابنى ئاوروذى تاراتماتقا ترشوذان تۇرذى. شوعا كورە بذ، ئۇمارتاسلقتى ياقشى بولعا بولندا، بايانى ئاورو منەن كورەشنەن بونى سارالار كورە ئالمانق.

كانتونلقنا بۇنەمى 1925 نسى يلدا 862 ئۇمارتا. 1510 ئولاق ئۇمارتا ھەم 105 ئۇمارتا بولعان؛ 1926 نسى يلدا بلاردڭ 1026 ئراملى؛ 1723 ئولاق، 114 ئۇمارتاعا تولعان. شولاينب، ئۇشۇ كۆندە 2863 ئۇيا ئۇمارتا بار. بر يل ئسندە ئارتقان بولا.

باقساسلق ئىشتەرى.

ئوتكەن يلعى يەشلەسە باقساعى ئوترتو باعى، كامسامول ئۇيۇشمالارى، قاتنتندار ۋولباشقارماھم ئوذ ئارا يارذام كەميتە- ئاشا ئوتكەرلدى.

بر كرەئتيەنەر - كوبرەك باشقۇرتتار يەشلەسە ئوترتو منەن قىلقىنتلار.

بر بولگى ئارافنان 4,3 كيلا كەبتە، 55 كيلا سوگوندر، 3 كيلا شالقان، كيشر، 2,4 كيلا ھوعان، 21 كيلا ئۇرلقنارى ھەم 16,4 كيلا بۇرساق بوش ەندى.

كامپانيا باشلانر ئالدنان - كرەئتيەن باتساسى من تاميان قاناى شارتندا قالاى ئوترترعا كەرەكلك تۇراھندا باشقۇرت تلندە يادلب ملك دانە ليستوفكا تاراتلدى.

تۇرلى ئۇيۇشمالار تارافنان 40 لاب يەشلەسە باقساھى ئوترتلب كورھەتلدى. بلار ئەلبەتتە ئۇلگو بولرلق ئرەوشتەئوك توگل بەلكى، باشقۇرتتار ئاراھندا يەشلەسە باقساعنا دەرت قوذعاتو ئوسۇن گنە ئىشلەندىلەر.

ئاگرانوميا پراپاگانداھى

تۇراھندا بيك كوتەرب ماتتارلق ئىشتەر ئىشلەى ئالمانق. لەكين، ئاگرانومدارنڭ نذلك يەش - پراكتيكانتتارعنا ئىبكەنن كوذ ئالدندا تۇتقاندا بنيامعا ئىش قەنەعەتلەنرلك بولدى. ئالار ئۇرلوق تاذارتو، ئۇرون منەن كورەش، سيبگرنكە ھەم باشا قۇرتتارى منەن كورەش، ئىرمنەگە قارشى كورەش ئىشتەرندە عەمەلى تەجربەلەرگە ئىيرشتلەر.

ھەم بل ئىشتەرذڭ بۇنەعنلە كريستكومدار ۋە باشقا شونڭ ھماق ئۇيۇشمالار ئاشا ئوتكەرلدلەر. كيلەسەكتە ئەگەرذە بذ ئوبلاعان سامالا ئىسمىنا تاسديق ئىتلە، بل ئىشنڭ تەرەقيە بارووندا ئىكنلك بولماتقا تئيش.

بير تۇذو ئىشتەرى.

باشقۇرتستاندا 10 يل ئسندە تۇتاش بير تۇذو ئىشتەرن بۇتۇررگە، تيكەن پرايكت بۇينسا تەوگى ئىش بنذڭ كانتوندان باشلانرعا تئيش ئىينى. بنيل شول ماقسات منەن 26 نسى يلدڭ عينوارنان ئوق باشلاب تئيشلى كشلەر كانتونلققا كيلە باشلانلار.

لەكين، بل ئىش بنذڭ حالق ئوسۇن بيك ياكى نەرھە بولعانعا بير تۇذوسى كشلەر بل تورالا بيك ھاقلق منەن ئىش ئىبتەرگە ئوييلاب، ئىك ئلك ئىذرلك ئىشتەرى ئالب بارذىلار. بايتاقنا ئورنداردا حالق منەن ئەڭگەمەلەر ياھاب ئانڭ قايذاعن تۇشۇندرو، شوندا يەشەگەن حالقنڭ ئىقتىسادى حالى كۆن كورش ئرەوشەرى منەن نقلاب تانشتلار شوناي ئىكمنا ئىشكە كرشلدى.

تونعاتار ۋولسى تۇراھندا ئاگرانوم مۇرزاكايف منا نەرھە تى: ۋولس كۆن كورش باعىنان 3 تۇرگە بولنە:

برئاذى مالسلق منەن، برئاذى ئىگنسلك منەن ھەم قالعان برئاذى مالسلقتان ئىگنسلككە ياكى كوسو منەن كۆن كورە.

ئانڭ فيكرنسە حالقنى ئىمگە تمدت ئوسۇن ئىقتىسادى شارتتارعا قاراى - مال بۇرلتندۇرعان ئورنداردان ئىش ھەر بر حوزالقعا 25 شەر ديسەتىنە ياقشى بير منەن تەئمين ئىتو كەرەك.

حالقنڭ بير منەن بنعا تيكلم تەئمين ئىتلوونلە كيلەدك، ھان باعنان ئىك كوب بيرلنلەر - باشقۇرتتار. ئالاردا يۇرت باشنا 50-91 ديسەتينە بير تورا كيلە. لەكين، شولوق واقتتا ئالار ئىك يارلى حالقتاردان. سۇنكى، ئالاردڭ (بيكرەكتە ن. ئوچالى ۋولسنڭ) باشقۇرتتارى ئىقلبم ھەم پوچۇا باعنان بلاردڭ بيرذەرى ئىگنسلك ئوسۇن ھيس ئۇيۇنعا ئاشرلق توگل.

بير منەن ئىك ئاذ تەئمين ئىتلوسىلەر - ئورتنار. شولاي بولھالا ئالار ئىك حەللى لەردەن.

بيكرەكتە ن. ئانماۋر ۋولسنداعى ئورتنار: بنلاردڭ يۇرت باشنا 27,8 ديسەتينە بيرذەرى بارلق ئوتنونە مال تووار، ئاۋل حوزالنعى قورا- ماللارى بلتش.

بير منەن ئورتاسا تەئمين ئىتلوسىلەر - تيبتەرذەر، بنلاردا يۇرت باشنا 31.8 ديسەتينە بير بار. مالتوار، ئاۋل حوزالنعى قوراماللارى مننەدە ئورتنارعا ياقن تەئمين ئىتلاگەندەر.

بيتلمى يل ئسندە 4 ۋولس تا بير تۇذو ئىشتەرى بوتەرگە تئيش ئىينى. لەكين، بردەن ھاوا ناسارلنعى، ئىگنسنەن ھولك باشلانو، قۇرامال يىنشمەو ھەم حالقنڭ بۆذەولنگى سەبەبلى ئوسكنە ۋولستا ئىشلەرگە بولندى.

شولوق حالقنڭ بيك يارلنلعى - تۇتاش بير تۇذو راسحوتتارن حالققا كوتەرتر گەلەئيرك بيرمەنى. شوعا كورە، بل تورالا يوعارى ئورنداردان يكللك ھۇرارعا كرشب ھوذۇمدەلە 70 % حالققا بوش تۇذەرگە، قالعاندارنڭكى داتولەتو مۇندەتتەرن ھوذارعا قارار بيرلدى.

بير تۇذو ئىشتەرى ھەم تيحنيچكى مۆمكينلكتەر منەن تانشا ذورو ئوسۇن كانتونلقتان 5 ئابقو ئورندارعا سعب ھەر برھندە 10 ار كۆن سامامى يۇرۇب كيلندى.

بير تۇذو ئىشتەرندە ئابرانا قاماۋذار بوق، ئىشسلەر، ئىلاو، كۋارتير ھەم باشقا كەرەك ياراقتار يتشترلب تۇرلا.

تيك، ن. ئوچالى ۋولسندا بنيل ئىگنسلك 75 %ى حاراب بولو ئايقانلى حالقتا كوگل هورەن. تۇذرەمەگەلە، تۇذۇمەمەگەندە يارای. نيگەن ھماعراق قارايذار. ك. تيلەوذەلە حالقتا شوندای ھالقن قاراوسلق بار.

ساوذا ھەم سەناعەت.

بنذڭ كانتونلقنڭ تۇب ئىقتىسادى بازا (6aza) ھى بيلاريت ميذل زاۋوتى. بۆنە ۋولستاعى كرەئتيەن حالقنارى كەرەك ئوذذەرى ئىشلەگەن ئاھ. پرادوكتاهن ھاتوذا، كەرەك قالالا ئىشلەنگەن نەرھەلەرذى ئالوذا بولھن ئوشۇ بيلاريت زاۋوتى ئاشا ئىش ئىيتەلەر تيرلك.

كوستارلق ئىشتەرى بنذە بر نيسە ھوسوسى كشلەر قولنداعى كون زاۋوتتارن ئىعتيبارعا ئالماعاندا بيك يەمشاق تەرەتى ئىنكەن؛ بل كون زاۋوتتارنلا مۇھيم ئورن تۇتا ئالمايذار. سۇنكى، حالق كاپيراتسيالار ئاشا كون تاوارى منەن ياقشى تەئمين ئىتلە.

بر نيسە ئىرمەنذەن باشقا - كاپيراتسيا يولى منەن ئىشلەب سعارذا - كانتونلقتا يوق.

كاپيراتسيا ئاشا ساوذا ئىشى كانتونلقتا قەنەعەتلەنرلك قويلعان. مەذەلەن، بيلاريت تا بيك ئۇلكەن ئىشسلەر كاپيراتيفى بار، ئول بۆنە كەرەك - ياراقنى ئوسەنە حاق منەن يتكرب تورا. سوممااھلا ياقشى. بل كاپيراتيفنڭ ئوتكەن يلعى يللق ئاباروتى 1.535.640 ھوم بولب، ئانان ئىلككى يلعى قاراعاندا 37.4 % ئارتقان.

دەولەت ساوذاعى بنعا تيكلم يوق ئىينى. تيك، ياكنرانقتا باشقورگ بيلاريتتا ئوذ شۇعبەھن ئاستى.

حوسوسى ساوذا بنذە بيك ئالعا كيتكەن. شوندالا ھوكمى واقتتا كاپيراتسيالار تارافنان قترقلانا باشلانتلار. ئوتكەن يل ئسندە مەنە لەن، 40 ساوذاگار كەمنگەن، ئۇشۇ كۆندە 324 حوسوسى كيبت بار.

مەعاريف ئىشتەرى.

كانتونلق بودزەتنڭ بيك زەعيف بولوونا قاراماتان مەعاريف ئىشتەرى بىلن ھاناب ئالعا بارا:

مەكتەب سلنرذەرى كوبەيلە، ئوقتوسىلارذلذا تەعليم تەربيە باعنان تەزربەلەرى كوبرەك بولھان، ياقشىراقتارى يينالا.

25/26 نسى ئوقو يلندا بۆنەمى 40 % بالالار مەكتەبكە ئالنعاينى، 26/27 نسى ئوقو يلندا بل پراتسينت 68 گە يتكرلدە. بۆنە باشقۇرت مەكتەبتەرى ھەم ليكپونكتتاردا ئوقتتو ئەنە تلندە بارا.

مەكتەبتەن تش ئاعارتو ئىشتەرندەلە ئۇلكەن شوذەرتبق بار. بلارذاعى ئىشسلەرذڭ كۋاليفكاتسيا ھەم ئىيژبماعى ياقنارذان ياقشرتلا بارتلوذارى كوذ ئوكندا تۇتولا.

ئوكەزلك منەن كورەش ئىشتەرى قالالاردا ياقشىراق قويلعان. ۋولستارذا بۆشاق. ئورندارذا بنعا ھالقنراق قارايذار.

قالالا بل ئسندى مەعاريف شوعبەھى يانندا يەش بالالارذاعى ينايەت منەن كورەش كەميسيەھى ھەم كانتون بالالار كەميسيەھى تارافنان ئاتقارلا.

بر يل ئسندە 31 بالا حوسوسى كشلەر ذەربيەھنەنە، 6 بالا پرابزۋودستۋاعا، 14 بالا II نسى باتقس مەكتەبكە، 72 بالا ئەيكوئدەرگە تابشرلعان ھەم 40 بالا ئوتتوذەن سوت بولعان.

دينگە ھەم زارارلى ئىعتيقادتارعا قارشى كورەش ئىشى ئوكشلى بارا. بل تورالا ئوذلو كيل براپاگاندا ھەم ئاگيتاتسيا ئالب بارلو ئارقاھندا حالق تۇرلى زارارلى ئىعتيقادتارذان ئارنى باشلانى. ئوتكەن يل مەذرەلەن، 6 دينى مەكتەبكە روحسات ھۇراب ئالعايىلار. بنيل دينى مەكتەب ئاسو ئارتتان يۇروسلەر بولمانى.

ھوذ ئىكەرپندا شونى لا ئەيتب ئوتەيم: بنيل مەكتەبتەر ئوقولقتارمەن ياقشىراق تەئمين ئىتلدىلەر. ئوقتوسىلارذڭ حەلدەرى ئارولاندى. ئورندارذاعى ۋلات ئورگىندارى لا مەعاريف ئىشتەرنڭ ئەھەمييەتن توشونەباشلانلار: كانتون مەعاريف شوعبەھىنڭكەدە حەلى ياقشرذى.

كانتونلقتا باتر - 200 ئوقتوسى بولب، شولاردڭ 131 ى ئۇرث، 110 باشقۇرت ئىينى. بنيل ئۇرث ئوقتوسىلارى 148 گە، باشقۇرتتار 172 گە بۆنەمى 205 كە يتكرلدى. پارتيالىلارذا مانى 41 ذەن 55 كە منذى.

مەكتەبتەر: برنسى باتقس باشقۇرت مەكتەبتەرى بلتر - 53 ئىينى، بنيل 60. II نسى باتقس بلتر 3 ەو ئىينى بنيل 2 ەوگەنە. باشقۇرتتار ئوسۇن 5 ئاۋل ئىيرائىدتحانەھى، 5 ۋولس قيرائىدتحاناھى؛ 5 ۋولبالىتبراۋيت بار.

كانتونلقتا 2 بالالار يۇرتى، 45 ليكپونكت، 11 مالاگراموتنىيذار مەكتەبى ھەم 2 ئوتۇمرذەر مەكتەبى، بر كرەئتيەن يەشتەرى مەكتەبى بار.

ئورندارعا سعب، مەكتەبتەرذى تيكشرگەندە ھوكندا باشقۇرت ئوقتوسىلارنڭ ئەذرەنلكتەرى كورللب، ئالار ئوسۇن ئاييارملق يەيگى كورس ئاستى. منان سقعان ئوقتوسىلاردڭ 11ى برنسى، 32 ەن 2 نسى، 14 ى 3 نسى قالعان 9 ى دورتنسى دەرەژەگە ئىنەبلەندىلەر.

كورس ئاداعندا كانتون مەعاريف شوعبەھى ئىنسپيكتورذارن ئوقتلە ئاسلعان كورسنارعا يبەرب ئالدى. ئالار كورس بۇتۇرب قايتب ۋولس كانفيرينسيالارى ئوتكەرذلەر، II نسى باتقس ئوقتوسىلارى ئوقتكە بارب ئانداعى ياكى قويلشتار منەن تانشب قايتتىلار.

منا شول تۇر ئەذرلكتەرذەن ھولك حەذرگى كۆندە I، II ھەم III نسى گروپپالاردا ئوقوذار كوس پراگراماعى منەن ئالب بارلالار.

كرەئتيەن ئوذ ئارا يارذام كەميتەتتەرى.

ئوتونسى كانتون ئسيزلنان ھولك كرەئتيەن ئوذ ئارا يارذام كەميتەتتەرى ئالدندا تۇب ۋازيفا: ئوذ ئارا يارذام كەميتەتتەرى فوندى تۇذو ئوسۇن يەمەعەت باتودارى سەو ھەم ئوذ ئارا يارذام كەميتەتتەرن ياقشىلاب تۇذو، ئىينى.

ئۇشۇ كۆندە بۆنەمى 64 ئاۋل، 7 ۋولس ئوذ ئا. يا. كەميتەتى بار.

ياذ، ئىش باشلاو ئالدنان ۋولستاردا كەگەشمەلەر بولب ئوتتى. منذا - كوبرەك قانقتذارذى ئىلقترعا كەرەك، تيكەن فيكر ئىينلب، بۆنەمى 70 كە ياقن يەمەعەت باتودارى ياھالب، قانقذار ئوسۇن 30 لاب يەشلەسە باقسالارى ئەرتيلى ئۇيۇشترلدى.

كانتون باشقارماھى بلار ئوسۇن ملك بوت ئۇرلوق، 500 ھوم ئاقسا يبەردى؛ ئوذ ئارارنلقتذە 1164 بوت ساماھى ئۇرلوقتارى بار ئىينى. شولاينب، ھەر بر كەميتەت 2.1 ديسەتينە ساماھندا ئىگن ھەستلەر.

يارلنلارعا يارذام ئىشلەو - كەميتەتتەر قاينارو شارتى منەن 112 عائيلەگە 2258 ھوم، قاينارماو شارتى منەن 132 قتل ئارمييست ھەم ئىينۋاليدتەر عائيلەنە 597 ھ. يارذام ئىينى.

ئاۋل كەميتەتتەرى منەن ۋولس كەميتەتتەرى ئاراھندا بەيلانش ياقشى. تيك، ۋولس كەميتەتتەرى منەن كانتون كەميتەتتەرى ئاراھنداعنا بەيلانش ناسار قويلعان. ۋولس كەميتەتتەرى ھەر نەرھەنى واقتندا حەبەر ئىينب، كورگەذمەلەر (ئينستروكسيالار) ئالب تۇرمايذار.

سەۋيتتەر سايوزندا.

تيمر يولدار كوبمى داحوت بيرەسەك؟

12 نسى عينوارذا ترانسپەرت ئشسىلەرئنڭ مەركەز پرابزۇودستۋىننى كەڭەشمەهندە يول ئشتەرى حالى كامىساريياتئنڭ كالليگييە ئاعزاهى ئى. رودوى داكلات ياهانى. ئول داكلاتندا تيمر يولدارذڭ 27-1926 نسى يلمى ئشتەرى تورامندا ،ئوشونى كورهەتتە. تيمر يولدارذڭ بئيلمى دۋيم داحوتى 1661 ميلييون هومدار ساماهى بولاساق. س.س.س.ر زاۋوتتارندا 314 ياڭى پاراۋز ئشلەنەسەك. 2266 پاراۋوز ئسەن تۇذەتلب هەم 6563 پاراۋز ئورتاسا تۇذەتلب سئعارئلاساق. س.س.س.ر زاۋوتتارندا ياڭنان 799 پاساژير ۋاگونى هەم 12517 تاۋار ۋاگونى ئشلەب سئعارئلاساق. 1927 نسى يلدڭ برنسى ئوكتەبرندە بئذذڭ 12141 پاراۋوزئبذ 19053 پاساژير ۋاگونئبذ هەم 419 ملڭ تاۋار ۋاگونئبذ بولاساق.

پراپگروپپا يئتەكسىلەرى كەڭەشمەهى.

ۋ. ك. پ. (ب) ئوذەك كەميتەتى ئاگيتپروپى فيۋرالدڭ تەوگى يارئمهندا ئوذەك كەميتەت پراپاگاندىستار گروپپالارنداعى بۇتە يئتەكسىلەرذڭ هەم قايهىبر پارتييا كەميتەتتەرى پراپگروپپالارى يئتەكسىلەرئنڭ كەڭەشمەهن يئيارعا بولدى.

تۈركيەدە سەۋيت دوگوۋرى.

كارس قالاهندا سەۋيتتەر سايوزى مەنەن تۈركييە ئاراهندا حدود بويندارنداعى هو بولدارى مەنەن تيگڭ ئرەوشتە فايدالانو تورامنداعى كيلشوگە قول قويلدى.

ئۆزبەكستاندا سەۋيتتەرگە هايلاۋدار.

ئۆزبەكستاندا حەذر 1.668 ئاول سەۋيتتەنە ياڭئذن هايلاۋدار بولدى. سەۋيتتەرگە هايلانوسلارذڭ 13 پراتسينتى قاتن-قئذذار. هايلاۋدار حالقنڭ ذور قاتناشلئعى مەنەن بارا.

پويزدار بەرئلمشو.

7 نسى عينوارذا، تۈنگى سەعەت 11ذە تۆنياق تيمر يولئنڭ ئارساكى ئستانساهندا 7 نسى هەم 4 نسى نومير پويزدار بر برهنە بەرئلشتىلەر. حەذرگە ئالنعان حەبەرذەرگە قاراعاندا، 7-6 كشى ينگل ئرەوشتە يارالاندار. زارارلانوسلارذڭ كوبرەگى تەعتيلدەن قايتوسى ئوقوسنلار.

ئشهندەرذى تەئمين ئيتو تورامندا.

بۇتە ئەرەسەى پرافسايوزدارئنڭ ئوذەك سەۋيتى پرەزيدييومى ئشهندەرذى تەئمين ئيتو تورامنداعى تەقدىمەلى راۋلانى، ئوب پاسوبييالارذڭ ميقدارى: برنسى كاتيگورييە (كۋاليفيكاتسيالى ئشسىلەر هەم ئاقل مەنەن ئشلەوسى يوعارى كۋاليفيكاتسيالى كشىلەر) ئوذوڭ شول ئورنداعى ئورتاسا ئش حاقئنڭ 3 تەن بر ئۆلۆشى حەذلى، ئيكنسى كاتيگورييە (بارى كۋاليفيكاتسيالى ئشسىلەر هەم ئاقل حەذمەتندە كانتورذارذا ئشلەوسى ئورتاسا كۋاليفيكاتسيالى كشىلەر) ئوذوڭ ئورتاسا ئش حاقئنڭ 4 تەن بر ئۆلۆشى حەذلى، 3 نسى كاتيگورييە (كۋاليفيكاتسياهىذ ئشسىلەر هەم ئەذ كۋاليفيكاتسيالى حەذمەتكەرذەر) ئوذوڭ ئورتاسا ئش حاقئنڭ 5 تەن بر ئۆلۆشى حەذلى بيلدەلەندى. ئشهذ كشىنڭ تەربيەهندە تورعان ئشكە ياراقهذ هەم ياشى يتمەگەن عائيلە ئاعزالارئنا بۇتە ئورندارذا ئوستەمەلەر بيلدەلەنە. ئشهندەرذى تەئمين ئيتو سارالارى 1927 نسى يلدڭ 1 نسى فيۋرالئنان باشلاب تورمۆشقا ئوتكەرئلەگە تئيش بولالار.

250 ملڭ هوم بولەك.

دانباس كومر ئيدارەهى، ئشلاب سئعارو ئشندە ئيڭ ياقشى تابلعان رودا ئوپراۋلينيەگە هەم كومر سئعارتوذى ماشينالاشترو ئشندە ئيڭ ذور ئۆلگشودەرگە يتكەن شاهتالار ئاراهندا يارش يارعا بولدى. منڭ ئوسۆن 250 ملڭ هوم ئاقسا بيلدەلەندى.

ميتال زاۋوتى هالنا.

چيتا قالاهى يانئنداعى پيتروسكىدە ذور ميتال زاۋوتى هالنا باشلاندى. زاۋوتتى هەم ئشسىلەر تۇرلاقتارى هالو 4 ميلييون هومعا توشەسەك. زاۋوتتى هالا باشلاو ئوسۆن 600 ملڭ هوم ئاقسا بيرلگەن.

كرەشيەن ئوذ ئارا ياردام كەميتەتتەرى ئوسە.

قرلمدا كرەشيەن ئوذ ئارا ياردام كەميتەتتەرى هامان ئوسە بارا. حەذر ئوذ ئارا ياردام كەميتەتتەرى ئاعزالارئنڭ هانى 110 مڭگە يتكەن، يل قرلمداعى بارلق كرەشيەن حالقئنڭ ئوستەن بر ئۆلۆشى تيكلم بولا. يەماعەت ياردامى مەنەن 1.344 ديسيەتينە [illegible] هەذلگەن. ياردام كەميتەتتەرى ئوذ ئيذبيتەرئنەن ئوقو ئويذەرى ئاسقاندار. 108 كالليكتيف هەم ئەرتەلدەر ئويوشترعاندار هەم ئوذ ئيذبيەرذەرئندە 1.671 يارلئلارذى كاپيراتيفلاشترعاندار.

باشقۇرتۇستان ئيلندە

بردە ئاۋاعا كيلترب بولماى بيت.

تاشلى ۋولسندا 23-1922 نسى يلدارذان بيرلى مال دوكترى بولماى، هيسبر واقت ئاول ئارالارئنا سعب يۇرلگەنى يوق. ئوذى سعب يۇرو توگل ئەلى ئات ينگب يارئنا ئاولعا ئالب قايتا ئالماى ئيتنتكەهەك. يل ۋولس دەومەلندەگى ئاولدارذا بئيل مال ئاوروۋى بيك كوب بولب، حەتهذگەنە ئاتتارذا ئولگملەنى هەم ئوشو كۆندەلە يۇتكەنى يوق. شول سەبەبلى 5 نسى ديكابرذە مال دوكترئنڭ توعئ تيمر ئاولئنا كيلگەنن ئيشتب قالب، شونان 5 كنە ساقرم يېرذەگى ئوذئنڭ يامانهارى ئاولئنا ئالب قايتماقسى بولب بارعايم «واقتم يوق. تاشلىعا بارئبا ئالوهئعئ ئەلى» تيب ياواب بيرذى.

ئاڭ شول: «تاشلئعا بارب ئالوهئعئ» تيگەن هوذئسنە قاراب 25 ساقرم بولاۋئسنا قاراماى 23 نسى ديكابرذە تاشلىعا بارذق. ئاندالا: «واقتم يوق، 3 كۆندەن يلايرعا كيتەم» تيب بوش قايتارب يبەرذى.

ئە، ئاۋرئعان ئات، هيبر مالدارن قشقى هالقندارذا 25 ساقرم تاشلى ئاولئنداعى مال دوكترئنا ئالب بارو هيس مۆمكين توگل. سۆنكى، ئول مالدار بر ئيكى يانغئنا توگل 15 لەب بولب، كئيمىذ يارلى حوژالقارذئقنلا بار.

منا يل مال دوكترن تئيشلى ئورگندار دئاولعا يۇذ مەنەن، ئئيلندرهىلەر ئيتەبذ. يە بولماها منداى ئەرەم تاماق بيوراكراتتارذى هيرب تاشلاب، يونلئرەگمال دوكترى بئبرلەهن. ئارتنان يۇروسى.

برگنە فيلدشير يئتشە ئالماى.

بۇريەن ۋولسى دەومەلندە بارى برگنە هاۋلق هاقلاو پونكتى بولب، بۇتە ۋولسقا بر ئوذىگنە يئتشە ئالماى. سۆنكى ۋولس دەومەلندە 35 ئاول بولب، ئاللناراق يەشەگەن ئاولدارذا فيلدشر سعب يۇرگەنى يوق، شولايوق دارودارذا يئتش توگل.

منداى قاراڭعى تۇبەكتەرذە هاۋلق هاقلاو ئشتەرن كۆسەيترگە، فيلدشيرلك پونكتتارن هيستە بولماها بر ئيكى ئورئنذا ئاسب، كەرەكلى دارودار مەنەن تەئمين ئيتب تورورعا كەرەك ئيتى. مەعبتى.

ئاڭ - بلمگە هەۋەسلەر.

بۇريەن ۋولسى، مەقسوت ئاولى سەۋيتى 5 ئاولدان عيبارات بولب، ئوقو يەشندە 110 دان ئارتئراق بالا بار. لەكين بر واقتتالا مەكتەب ئاسلب، ئوقتوسى كيلگەنى يوق. مەكتەب سلەرى ئوذئلگەن ساقتا يل هاين ئوقتوسى بيلدەلهەلەرذە، مەكتەب بولماهاس قۇرى قاعئذذاعئنا ئوب قالا. يل ئاولدارذا مەكتەب ئورنى ئوقارلق ذور قائيرذارذا يوق. ئوشو بيش ئاول ئوسۆن برگنە بولهالا مەكتەب هالو سارەهن كوررگە كەرەك ئيتى.

بئعا حەتلم ئوذئڭ نەمە ئيكەننە يامەگەن حالقتار ئوسۆن ئوكتەبر توگكەرشئنڭ 10 نسى يلنا ئاياق باعقاندا بر ئئيلدئب تاراماى يانو كيلشب يۇنمەى. ش. م.

ئات قاراقتارى كوبەيە.

هوكمى مەلدەرذە ئۇتەعۇل ۋولسى دەومەلندە ئاتتار بيك يش يوعالا باشلادى. يارلى كرەشيەنلەرذڭ برذەنبر ئاتتارن ئوراب ئالب كيتەلەر. قاراقتارذڭ ملئق، ناگان مەنەن قوراللانعانلقتارى هيذلە.

بلارذى قولعا ئالو سارەهن كورلهە ئيتى.

ئۇرلۇقتى قايتارالار.

ئۇتەعۇل ۋولسى، هوناريى ئاولى سەۋيتى قاراماعندا بولعان ئاولدار 24-23 نسى يل ئالعان حوكومەت ئۇرلۇقتارن تولب بۇتب بارالار.

تيذ كۆندەن 100 پراتسينتى مەنەن تولەنب بۇتەر تيب تورالذ. ياعلباى.

يەچەيكە تۇذۇلب، ئشكە باشلانى.

قونشاق ۋولسى، مۆسلىم ئاولى 800 گە ياقن حوژالقلى ذورعئنا ئاول بولهالا، ئوشو كۆنگە تيكلم پارتييا يەچەيكەهى يوق ئيتى. بئيل نويەبر ئاينىدا پارتييا يەچەيكەهى تۇذۇلب ئشكە باشلانى، هەم دونيالا يوق دەرەژەهندە هاناب كيلگەن ئاول سەۋيتندە ئاياقعا باعترب يئبەرذى.

ئاول حالقى يەچەيكەنڭ شونداى ئاذ واقت ئسندە كوذگە كورنرلك ئشتەر ئشلەگەنن كورب قئوانالار. «فاتار»

ئۇرلۇقتارذى تولەو مەسەلەهى ئاۋرئراق.

قونشاق هەم م. قولى ۋولسى، حالقتارى بئيلمى ئالوك تولەو ئشندە كەمسلك كيلترمەلدەرذە، 22-23-24 نسى يلدارذا سەسو ئوسۆن ئالعان ئۇرلۇقتارذى تولەو تورامندا بيك ئابترئاشا ئورالار. [illegible] بارلى حوژالقتار بولب، بئيلمى ئيگنڭ يەشللەى (يشب ئولگرمەگەن) يئبلب ئالتنووى ئارەهندا بۇت ئورتئنا بۇت ئالماينار. ئاشلق منعى يەشل، تيذەر، باذارعا سئارب هاتام تيبەڭ تاعئلا ئالوسى يوق. شولاى بولعاس ئاتسا تابووئلا قئين. بارلى-يوقلى نەمەلەرن ئوتيس مەنەن هاتترب تولەتوذەر ئالارذى تاعئلا ئاۋر حەلگە قالدرا.

«مئيبەس» هەم عەنتەر.

15 كۆن ئوقتها، بر ئاذنا يال ئيتە.

قونشاق ۋولسى، قاينكول ئاولئندا بىعا حەتلم ياهاين ئوقودار ياقشى دەوام ئيتب كيلە ئيتى. لەكين بئيل ياڭى بيلدەلەنگەن مۆعەلليمەبذ ياللقاو بولب مقتى. سۆنكى بر 15 كۆندەر ساماهى ئوقتتالا حەل يئيام تيب برەر ئاذنا يوين كيلمەى ئاولدا تيك ياتا. شونڭ ئوسۆنولنە قشقى كانيكولدالا باشقا ئوقتوسلار مەنەن بر ئوك حەل يئذى. ئاڭ ئيپتەشسەرئنڭ هۆيلەۋتنە قاراعاندا يل مۆعەلليمە يلياين شولاى يارتى قشقى ئوقتماى ئوتكەرە ئيكەن.

منداى ئەرەم تاماقتارعا مەعارف ئورگندارى كوذ هالهن ئيتى. مەنسكى.

ياقشى ئوقتوسى كيلگەس ئشتەر يەنلەدى.

كتيلەو ۋولسى، ئيشمەكەى ئاولئندا ئيكى ئۇس يلدان بيرلى ليكپونكت ئاسئلب كيلە، حالق ئاراهندا كوذگە كورنرلك برئشتە كورهەتە ئالماى. قۇرى ئيسم گنە بولب يەشەنى. 25 نسى يل ئوقتوسى بولب كيلگەن ذايب زەبنى ئيبتەش هەم ئاتان ئلگەرى كيلگەن ئيبتەشتەرذە ئوقتو ياعن ئويلابتا قاراماى واقتتارن ئالمى ئشكلك مەنەن ئوتكەرذئلەر.

بئيل ئاسلعان ليكپونكتقا ئوقتوسى ئيتب واساق سەيفى ئيبتەشنى بيلدەلەگەنلەر. حەذر ئول كيلگەنى بيرلى ليكپونكت بۇتۇنلەى ئيكنسى ئوت ئالدى. حالقنڭ قاراشئلا ياقشردى.

سۆنكى ئول كيلگەسنە مەكتەبتە قئنل مۆيۇش ئاسب يئبەرذى. كيتابئارذا ينئرلك حالقتار كرب ئوتب سعالار. تۈنگى سەعەت 11 گە تيكلم حالق ئۇذۇلمەى. ئوقوسنلار ئارافئنان ئيكى تابقر ئسبيكتكەلە قويلدى. برنسى تابقر قويلعاندا حالق بيك ئاذ بولب، ئالن-تئذذاردانا بارى 2 گنە كشى ئيتى. ئيكنسى تابقر قويعاندا حالق مەكتەبكە هيېئاي [illegible] ئوقتوسى ئارافئنان سەنايع ذئبستئنڭ ئەهەميەتى تورامندا داكلات هۆيلەندى.

ئوقتوسى.

سەۋيتتەرگە هايلاو.

ئۆنى كانتونى دەومەلندە حيساب كيلەرى بۇتب، ئاول سەۋيتتەرئنە هايلاۋدار [illegible] ئاولدار هايلاو ئوبەكتەرئنە بولنگەنلەر [illegible] هايلاۋدار 250000 هايلاۋسلارذڭ [illegible] كۆتۆلە. ئاول سەۋيتتەرئنە هايلاۋدارذى فيۋرالعا تيكلم بۇتترب، ئاناندوڭ ۋولس [illegible] يزدارى ساقرئلاساق.

ئارتقا تايان هۇيرەيدەر.

بورى ۋولسى، مانسور ئاولئندا ئۇس [illegible] يلدان بيرلى دين ئوقووى دەوام ئيتب [illegible] مندا 14 يەشتەن يوعارئلار توگل [illegible] يەشلك بالالارذئلا كۆسلەب، [illegible] لەرئنڭ ئوربزالعنئان باشقا [illegible] ئاولعا بئياعئنا سەۋيت مەكتەبى ئاسئلب [illegible] ئوسى بيلدەلهەلە، بيك يۆمنشاق [illegible] منداى ئاولدارذى ياقشى ئوقتوسلار [illegible] تەئمين ئيتب، سەۋيت زاكوندارى مەنەن [illegible] نشترعئلاب تورورعا كەرەك ئيتى. مەنسكى

تالوك تورامندا.

ك - تيلەو ۋولسى دەومەلندە 2611 [illegible] زالق بولب، بلارذڭ 1434 هى تالوكتان [illegible] تۆنلەى قۇتۇلعاندار.

ۋولس دەومەلندە بۇتە هۇرلگەن [illegible] 16267 ديسيەتينە، 6896 ديسيەتينە [illegible] 3086 باش يلقى مالى، 4039 باش [illegible] 4509 باش هارق-كەزە بولب، بلارعا بۆتن [illegible] 16669 هوم 58 تين تالوك هالنرعا تي[illegible] بولهالا، تۆرلى سەبەبتەر مەنەن ئلگونلار [illegible] 13373 هوم 15 تينگە قالدرلدى.

تالوكتارذى واقتندا تولەتو تورامندا [illegible] باشقارما هەم ۋولكوم ئارافئنان تئيشلى [illegible] لارى كورلب ياتا. «حەبەرسى»

گەزيتە ئوقو ئوسۆن سيروتقا ياذئلب قويالار.

ئسنەرلى قالاهى مەركەز [illegible] ئارافئنان بارى برەرگنە دانە «باشقۇرتۇستان» [illegible] «ياڭى ئاول»، «تاتارستان» گەزيتەلەرى ئالدرلا [illegible] كۆتۆۋعانلاعا باشقۇرت، تاتار ئوقوسلارى [illegible] كوب يۇرلگەنلكتەن 6-5 كشى برگەزيتە [illegible] كومەكلشب ئوقئذار. كوب واقت برگەزيتەگە [illegible] ئەللە نيسەلى كشى سيروتقا ياذئلب قويالار. باشقۇرت، تاتار گەزيتەلەرن مندا كوبرەك ئالدرو سارەهن كوررگە كەرەك ئيتى. ديورمالى

باشتسيك پريزيديومندا تاميان - قاتاي كانتون باشقارماه - ئيسى ئيبتەش داوتف داكلاتئنان.

ئادمينيستراتسيا هەم ،ئويۇشترو ئشتەرى.

تاميان - قاتاي كانتونئندا بۇتەهى 8 ۋولس بار: 11 ئاول سەۋيتتەن تورعان قاتاي ۋولسى، 12 ئا. س. تەن تورعان ئوتمانعالى ۋولسى، 4 ئا. س. تەن تورعان قيپى ۋولسى، 22 ئا. س. تەن تورعان تاميان - تانعاور ۋولسى، 19 ئا. س. لى كوبلەك - تيلەو؛ 5 ئا. س. لى تيرلەن؛ 15 ئا. س. لى نيبتەر - ئوچالى؛ 13 ئا. س. لى تونعاتار ۋولسى هەم بئلار ئوتئنونە بيلاريت قالا سەۋيتى مەنەن: توراتان - تورا كانتون باشقارماهئنا قاراعان لاموۆسكى ئاول سەۋيتى بار.

سەۋيتتەرگە هايلاۋدار.

ئاول سەۋيتى، ۋولباشقارما هەم كانتباشقارمالارعا هايلاۋدار ئوتكەن يل 16 نسى فيۋرالدا VII نسى كانتون ئسيبزدى مەنەن بۇتۇرۆلب، ئۆمومەن قەنەعەتلەنرلك ئوتتى.

سۆنكى، 1925 نسى يلمى هايلاۋدارذا حالقنڭ فەقەت 31 % ى عنا قاتناشقان بولها، هوكمى هايلاۋدا 46.1 % قاتناشتىلار.

شولايوق، قاتنئذدارذا - ئلك 18 % قاتناشقان بولهادار، ئوتكەن هايلاۋدا 34 % قاتناشتىلار.

ئلك قاتنئذدارذان ئاول سەۋيتتەرئنە 10 % هايلانعان بولها، ئوتكەن هايلاۋدا 25 % هايلانئلار.

هايلاۋدار تورامندا هيس بر تۆرلى ئوڭئاى بولمانى. ئاناڭوك، بۇتە ۋولس دەومەلندە ئاول سەۋيتتەرن ئوقئلاو، ياڭى ۋولس هەم بيلاريت قالا سەۋيتى تۆذو ،يولى مەنەن سەۋيت ئورگندارندا حالقا ياقئنايتلدى.

كولاكتارذا ئاكتيۋلست.

ئاول حالقى يلدان - يل حەللدنە بارا. شول ئارقالى بۇلى قانلاۋدار ئاراهندا ئاكتيۋسلق ئاۋە. كولاكتار ئاكتيۋسنى - ئيقتيسادى ياقتان بوتەن ۋولستارعا قاراعاندا ئالداراق بولعان كانتوناقلك - تون ياق ئوۋشندە كورلدە. مەثەلەن: ۋاۋنيسينسكى ئاولندا ئاول كولاكتارى يگەرى مەنەن ۋولباشقارمادان ،ئش ئوذذەرى ئوك ئاولداعى حەللئرەك كشىلەرذەن ئاول سەۋيتى هايلاب قويعان بولعاندار. ۋولباشقارمادان كشى يئبەرلگەسنە: - سەۋيت ۋلاسى ئورندارذڭ ئوذذەرئنە حوقوق بيرگەس بئذذڭ هايلاوبذعالا نعامەن. تيب قاروالشنلار.

ئيكنسى واقيعە - نيبتەر - ئوچالى ۋولباشقارماهئنا هايلاعاندا بر ئاولدڭ وەكيلەرى ۋولباشقارما رەئيسى ئيتب ئلككى ئاق گۋارديس بولعان حەللى بر كشىنڭ كانديداتورەهن كورهەتتلەر.

عۆمومەن هايلاۋدار ياتشى - ئورتا حەللى هەم يارلئلارذڭ ئاكتيۋناى ئرەوشتە قاتناشوذارى مەنەن ئوتتى. تيك، قايهىبر ئورندارذاعئنا يارلى هەم ئورتا حەللئلەرذڭ كولاكتارعا تاوش بيرۆذەرى، كولاكتارعا هاتئلوذارى بولعالانى. ئاناڭوك، عۆمومەن ،ئورث حالقى قاتنئذذارذى هايلاۋعا قارشى كيلگەنلەر.

ئاول سەۋيتى هەم ۋولباشقارمالارذڭ ئشتەرى.

هەر بر ۋولباشقارما يانندا نوبەندەگى كەميسسيە - سيكسييەلەر بار: ئاول حوژالئعى، ئاڭ - بلم، ماليە - تالوك، كاپيراتسيا، ئوذۇلشئى ياتشرتو هەم ئوراۋاى - ئيكسپرت.

بلارذڭ هەر قايهئهئنڭ باشندا ۋولباشقارما ئاعزالارى تورا. لەكين، يل كەميسسيەلەرذڭ ئشلەگەن ئشتەرى بردە كوذگە كورنرلك توگل. بئلارعا ئاعزا ،بولب هايلانعان كشىلەر بردە ئشكە كيلمەيذەر. تيك، زيباتلەرعئنا بر ئاذ ئشلكلكنڭ كورهەتدەلەر. مەثەلەن: تالوك تورامنداعى تۆرلى زاكوندارذى تۇشۇندرو، گەزيتەلەرگە يادپيسكالار يئيو، كرەشيەنلەرذڭ زايومدارى تارانو وە باشقالار.

قايهىبر سيكسييەلەر بۇتۇنلەى ئشلەمەى يەكى ئشلەدەرئلە قۇرى پرتاكول تۇذرذەنگنە عيبارات ،بولب، ئاناهئلا بر ئاذذان ئوتۇنلالا قويا.

ۋولباشقارمالارعا هايلانعان قاتنئذذارذا ئشلكلك كورهەتكەنذەرى يوق. پليئومعا كيلە، ئوترا - قاتنئذذار تورامنداعئنا برەى مەسئەلە توذعاتها - توذعاتالا شونڭ مەنەن بۇتە. بيك ئاذعئنا ئورندارذا ئاڭ - بلم سيكسييەلەرندە يەكى مەكتەب سەۋيتتەرئندە ئشلەيذەر.

ئاول سەۋيتى هەم ۋولباشقارمالارذاعى تەفتيش كەميسسيەلەرى بۇشاق ئشلەى. بۇتە ۋولباشقارمالارذا ماليە - تالوك ئوتەنلەدەرى تاراقويلعان. ئالارذى يانشرتو ئوسۆن ئويرەنگەن ئشسىلەر كەرەك ئيتى، وازيفا ئەذ بولعاس ئالار كيلمەيذەر.

ئاڭ - بلم ئشتەرئنگە بر تيكام ئارو. ۋولستار يانندا كلوب، ئوقو ،يۇرتى، ئاگرانومدار بار. ئسبيكتالدەر قويلا، ئەڭگەمە، ليكسييەلەر بولعالاى: تۆرلى مۆيۇشتەر بار. يل ئش ئاذلاب بولهالا ئاولدارعالا تارالا.

ۋولباشقارمالار مەنەن كريستكومدار ئاراهندا مۆناسەبەت، قەنەعەتلەنرلك. ۋولباشقارمالار ياردامعا كيلەلەر؛ ئالارعا بيرذەر، ،بوش يۇرتتار بيرەلەر.

يېر كەميسسيەلەرئنڭ ئشتەرى بيك ئاۋرىن. مەركەذذەن هيس برتۆرلى يئيتەكسلك ئيتلمەى. ئە، يل ئبك ئالاشلى، ئيك قئين مەسئەلە.

كاپيراتسيالار مەنەن ۋولباشقارمالار ئاراهى ياتشى قويلعان. ئورندارذان هەر واقت داكلات مەنەن كيلب، بلمەگەن نەرەسەلەرى تورامندا كەڭەشتەر ئالب كيتەلەر.

ئەسە تلى يەكى ئوۋاق ميللەتتەرذى سەۋيت ئوذۇلشئننە ،ئلقرو مەسئەلەهى يارامى. باشقۇرت ۋولستارندا (مەثەلەن، قاتاى، ت - تانعاور، ت - ئوچالى، ك. تيلەوذەرذە) ئش باشقۇرت تلندە: ،ئورث ۋولستارندا ،ئورث تلندە يۇرتولە. شوندالا باشقۇرتتاردان ئشسىلەر تابو ئشى قئينراق، ئە، ئاناهى ئش تە بارب سقماى.

توبەندەن كوتەرئلوسى پارتييادهذ ئيبتەشتەر بار. ئالارذڭ هاندارئلا ئارتا بارا هەم ئالارذڭ ياوابلى ئورندارعا كوتەرئلوذارى ئوسۆن حالقتا سەۋيت ۋلاهئنا ياقشى كوذ مەنەن قارايذار، ئيندى ئالارذڭ ئشتەرى تورامندا ياشنسيك تا ئشلەگەن ئي. حەليتوللين تورامنداعئنا مين بلمەيم، ،ئول بئذگە ئوذ ئشى تورامندا داكلاد ياهاعانى يوق؛ باشقالارى ياقشى ئشلەيذەر.

ئيب. داوتف.

ئاول سەۋيتتەرى مناۋئاقلانعانى بيرلى ياقشى ئشسىلەر يئيشەو ئاراهندا قئينلق كورهەلەرذە، ئاول حالقى ئوسۆن ياقن بولهاس ياقشى ،بولدى، شوندالا بيك ئشنى ياقشى بولعا قويابم تيەەڭ. سەۋيت هاين ئيكى حاقلى ئشسى قويب، وازيفالارندا ئارتترا توشو كەرەك.

ئاول ئلايدارى بولماعاس ۋولس مەنەن مۆناسەبەتندە ئاورلق هيذلە. شولايوق، قايهىبر ۋولباشقارمالارذا يوعارى ئورگندارذڭ بۇيرۇقتارن واقتندا ئوتەى ئالمايذار.

ئاول حوژالعى.

كانتوناقلتا ،يل تورالا ئيكى ئۆلگمى بولك بار: ئيگنسلك هەم مالسىلق.

ئيگنسلك.

ئشتەرى تورامندا ئيك ئلك ئوتكەن يلما ئاراقا شونى ئيتب كيتەرگە تورا كيلە: ئوتكەن ،يل هاوا هەم كليمات بيك هالقن هەم يووش ،بولو ئاراهندا ئيگندەر بيك هولڭ سەسلدى هەم عەذەتتەگەنەن ئاليارم ساماهى هوكما ئالدرئلب يئيلدئلار. ئارش ديسەتينەلنە 60 ر ،بوت ساماهندا ئوشوم بيرذى.

يادعى ئيگن - كوبهنسە يەشلەى سابنلب ئالندى. ئوڭۆمى ديسەتينەگە 40 بوت. هۇلۇ - بئيل بۇتە كانتونلقتا قەنەعەتلەنرلك بولدى. شوعا كورە ،ئول تورالا ئوشوم ديسەتينە ئيتە - يئنە توگل يەلكى، ئابرم ئستاتيستيكا ميتودى مەنەن يۇرتۆلە.

ئيگن ياتووى.

بيك ئاذ 8 - 10 % ساماهندا ئارتقان، لەكين، تاو - ئورمان تۇبەكتەرئندە بلارعئنا قاراعاندا 20 - 30 % ساماهى كەمتگەن. ئيگنسلك مەنەن شوعۇللەنوسى تۇبەكتەر - بۆيذاى، تاو - ئورمان تۇبەكتەرئندەگىلەر. هۇلى كوبرەك سەسرگە ترنشالار. قارش حالقى ،ئوذۇۋد بولعانعا ئاتى سەسو ئەذيە يارا.

26 - 1925 نسى يلدا بۇتەهى 28537 د. ئيگن مەسلب 698080 بوت ئيگن ئالنعان. ،يل هاندى 25511 حوژالقتا بولگەندە هەر بر حوژالق 29ر بوت ئيگن مەنەن تەئمين ئيتلگەن بولا. ئە، ئوتكەن 25 - 1924 نسى يلدا 26611 د. ئيگن سەسلب 1281500 بوت ئيگن ئالنعان؛ ،يل هاندى ،ئول يلمى حالق هانى 24358 حوژالقتا بولگەندە هەر بر حوژالققا 53ر بوت ئيگن تورا كيلگەن. نيمەڭ. بئيل ئوتكەن يامئنڭ نيبارى 46 % ى تيكلم گنە تەئمين ئيتلگەنذەر.

مال ئاذئعى تورامندا كانتونلقتى يئنئرلك تەئمين ئيتلگەن، تيرگە يارای. تيك، تاو - ئورمان تۇبەكتەرئلگنە يل تاسار كيلو ئاياقالى ياتشى يەسەن ئيذرلى ئالمانلار. شوعا كورە ئالارذڭ بۇتاۋدارى ئيحتيمال.

كيلەهى يلعى ئيگن ياتووى مەسئەلەهى بيك قئين. بئذ، هەر حەلدە ئوتكەن يلمى سامالا سەسترگە ئويلايبذ. لەكين، بئيل ئوذيئذدە سەسوگە ياراقلى ،ئورلۇق بولماعاناعا ،ئول تورالالا كوب قئينلقتار كوررگە تورا كيلەسەك.

كيلەهى يل ئوسۆن بۇتە كانتونلقتا - 95860 برت بوذاى، 41480 بوت هولى ،ئورلۇعى سيتتەن كيلترگە تورا كيلەسەك.

ئيگن قۇرالدارئنا كانتونلق بيك يارلى. بۇتە كانتونلقتا حوژالق هانن 1.8 ئات: 0.28 هابان؛ 0.81 تۇرما؛ 0.003 ئاشلق سەسكس؛ 0.09 بسەن سابقس؛ 0.02 ئاشلق ،ئورەس؛ 0.02 مالانبلكا؛ 0.11 سيپاراتور تورا كيلە.

بلارذاقذا كوبهى قۇرى ئيتەبتەگنە بولب كيتە 30 - 50 % ساماهى تشكە ئاشمايذار.

شوعا كورە، كرەشيەنلەرذى ماشينا مەنەن تەئمين ئيتو مەسئەلەهن برنيسە يلعا تيكلم ئيڭ مۆهيم مەسئەلەلەرذەن هانارعا تئيش.

كرەشيەن حوژالقتارن ماشينا مەنەن قاراملق ئرەوشتە تەئمين ئيتەيك تيهەك، هەر برحوژالققا برەرذەن 7900 هابان، 20 حوژالققا برەرذەن - 550 ئوراق ماشيناهى، 50 حوژالققا برەرذەن - 22 بسەن ماشيناهى، 30 حوژالققا برەرذەن 365 ئاشلق هوققس كەرەك.

كيلەهى يل ئوسۆن بذ. 91932 هوملق [illegible] يەعنى كەرەكنڭ 10 % ن ئوتەرلك پلان تۇذذۇك.

مالسىلق.

تاميان - قاتاي كانتونئندا مالسىلق ئشى - ئيگنسلككە ياردامسى ئرەوشندەگنە توگل يەلكى، قايهىبر تۇبەكتەرذە ئوب كەسب ،ئورنن ئالا.

1925 نسى يل مەنەن ساعشترعاندا بئذ توبەندەگى ئرەوشتە مالدڭ ئورسگەنن كورەبذ.

	25 نسى يلدا	26 نسى يلدا	نيسەپراتسينت ئارتقان
ئات	32008،	34830،	19 %
هئير	68831،	74622،	10 %
ئۇۋاق حايواندار	69001،	80823،	18 %

بئلى هەر بر حوژالققا بولوهى: يلقى بر يل ئسندە 0.07 %، هئير مالى 0.9 %، ئۇۋاق مالدار 0.4 % ئارتقان بولالار.

مال ئوذۇۋمن ياقشرتوذا سارالار:

كانتونلقتا مال - تووارذڭ ذاتى بيك توبەن.

باشقۇرت ئاتتارى، ئرلك، كۆس هەم گوذ [illegible] ياعئنان ئاول حوژالعى ئشتەرن ئاتقارارلق [illegible] توگل. ئاتى سيتتەن ياقشى ،ئورۇلۇم بلقى كيل[illegible] تيرب بيك ئۇذاق واقت ياقشرترعا كەرەك [illegible] لەكين، بيرر بولنگەن ،يل تورالا بر نەمە [illegible] ئشلەگەنى يوق ئەلى. بۇتە كورگەن ساراهى [illegible] بار تيكلم ياتشراق ئۇذۇۋمدارذى ئەرەم ئيتتر[illegible] مەو، شونان فايدالانوذان تورا.

بئيل كانتونلقتا قئنل پريئوكسكى ئۇذۇۋم ئوگيذذەر كيلترلدى. بلار هۆت هەم ئيت[illegible] ئوسۆن دان ئوذۇۋمدارذان هانالار.

بوتە دۇنيا پرولىتاريالارى، بەرلەشىگىز!

باشقورتوستان

„БАШКРТСТАН“

Орган. Башобкома В К П(б) и Ц И К-а АБС Р.

ۋ. ك. پ. (ب) نڭ باشقورتوستان ئۆلكە كامىتەتىنىڭ هەم باشقورتوستان مەركەز باشقارما كامىتەتىنىڭ گەزيتەهى.

گەزيتەنىڭ حاقى. «باشقورتوستان» ...

ئىدارا هەم كانتورانىڭ ئادرىسى: Уфа, ул. Зенцова № 26 „Башкртстан“

ئىعلان حاقى. ...

№6 | 14 عينوار. يۇما. | 1927 - يل

بەشەمەن ئىشسەن، كرەشتيەن برلگىڭا!

بىل نومىردا:

سيت ئيل هەم سەويەتەر سايوزىندا.

مەقالەلەر: كرەشتيەنەرزڭ پارتياغا قابول ئيتو مەسئەلەهى. سەويەتەرگە هايلاۋدا قاتنشقاندارزڭ كورەك ئالغىتر كەرەك. تونغانلىرلەسندا پارتيا ئۇيۇشماهى نيسك بەشەى. فيليەتون: سەويەتەرگە هايلاۋ ئالدىنان كرەشتيەنەرگە ئيپتەش كالينين دڭ نەوگىن حاتى. باشسك پرويزيديوم... ئيە، دائونى داكلاذى.

قاتنەندار مؤيؤشى، حەبەرسىلەر ئانگيتاهى، سەحاتيردەنەن، كيناتيرەمەندە وەباشقالار.

پولشە ئشقى ئشتەر مينيسترى - گيرمانياغا بەيلەنە.

فرانسوز ميليتاريستارى گيرمانيانى پولشە، چيح-ئسلاۋاكيا يارذامى منەن بوارعا تلەيەر. قتاى واقيعەلەرى توراهندا ياپونيا بيتارافلق هاقلا ياساق. حاربيندا ياپون ئانساهن يۇرۇتمەيەر. كانتون عەسكەرزەرى ئاذراق سيككەندەر.

زالييسكى گيرمانياعا ئۇرنهند بەيلەنە.

پولشە تشقى ئشتەر مينيسترى زالييسكى دڭ گيرمانيانى ميلا تەر ليكامنڭ توسندن بؤخودا عەيبلەب هؤيلەگەن نوتنى ئيقانلى گيرمانيالاعز نفوذلى ئيلەندىرەن ئالب دؤولى ئاگينتىۋاهى توبەندەگى حەبەرزى تاراتا:

«ميللەتتەر ليكاهندا ئعزا بولب تورعان حكومەتتەرزى بل توتلى عەيبلەو - عدەتتن تش يقايت هارلا. ئول تيكلم ئاور عەيب ئرعسو تورا يول هاناڭاى هەم ميللەتتەر ليكاهى منەن تدەبيذ ئرەوشتە مؤعامەلە ئيتو بولا.

زالييسكى - گيرمانيانى ميللەتتەر ليكاهنڭ ئوستانى بؤذودا عەيبلەى ئە. ئوذى شول تشى منەن پراپاگاندا هەم كوسلەو ئرەوشندە ياكىنەن هؤزؤم يامای.

زالييسكىنى تاب ئۇشۇ واقتەعا تورا كيلترب شەرق ميكتەرى (گ.رابينسلارى) توراهندا حالقنى هيژابعا قالدررلق ئولكەن حەبەر تاراتوعا هەم گيرمانى عەسكەرى هؤزؤم سەياسەتنى نؤتا، تيب عديلەۋگە ئينب ينكرگەن سەبەبتەرزى بلوۋى بيك ئانهان.

زالييسكى - هوگمن واقتتاعى گيرمانيا مانيوعالارنڭ گيرمانيا منەن وەكيلدەر كنفيرينسياهى ئاراهندا بارعان مؤيلەشودەرزەن فايدالانب، گيرمانيانڭ كونسعش ياعنداعى كريبوستتارن نعنتعا تلسى ... ئينب كورهترگە ترشقن مقالەلەرن ئوسوب بارعان بولعا كەرەك.

ئيحتيمال زالييسكى بل مەسئەلە - گيرمانيانڭ رەين ئولكەهن نيف ئارالا (سيت ئيل عەسكەرزەرنەن) تادارتوذى زارارلى هناعان، منذا گويا كى پولشەگە قورقنس بار ئينب كورهترگە ترشقان - قاينيى فرانسوز سەياسەتدارنا ئارقا تاياان بولار.

لەكين، هەر حەلدە بذ، زالييسكيدڭ - گيرمانيا ئاو وپالا سۇلۇح توودرو ئؤؤن ترشماى، بەلكى - كونعش ئاو وپا دەۋلەتتەرزە قاراتا بيلدەهذ يول تؤتارعا تلەى. تيب عيب ناشلاولمان هەقلارعا تورا كيلەسەلەنى.

- مەسئەلەنى كوذ قايلار ئؤؤنگە تبحنيچسكى حاراكتيرذا يەرۋنەلەر. ئوبنندە ساق سەياسى مەسئەلە قارالا.

سايوزنيكتار يلنى بل بوينذا يورامال ئيتكە ئالماى كيلگەن كريپوستتارزى سەوينسكە قارشى كۇمشە فايدالانو ئؤؤن حذركيلب ئينكە تؤتؤرەلار.

بذذڭ ميليتاريستاريذ دائوبس پلاننى قارامنان گيرمانيانى پولشە هەم چيح - ئسلاۋاكيا يارذامى منەن ئۇيلەندرب ئالرعا هەم حدلهنذ نەرگە ترلشلار. ئە، گيرمانيا فەقەت رەين ئولكەهن عەسكەرزەن بوشتاعان مدلەگە قۇ الهذلانو مەسئەلەهندە ئوستونيكاعا كيلمەكسى بولا.

تۇڭ فرانسوز مانيوعانى - قۇرالهنلانو مەسئەلەهندە گيرمانيا ئؤؤن ئوستونيكا ياعاتماو، رەين ئولكەهنەن فرانسوز عەسكەرزەرن ئالدرماو تۇراهندا كۆلى كامپانيا ئالب بارا. كوذگە ئلنگەن فرانسوز گينيرالدارنڭ حرانسيانڭ پولشەنەن قورقنس بارلنعن كورهتب يادعان مقالەلەرن ئورنتا شترانى.

گيرمانيانى نيك ئمەلەر؟

4 ئاى (سيتتەبر - ديكەبر) ئايەلارى ئسندە گيرمانيانڭ سايوزنيكتارعا تولەگەن هوعش كانتريبوتسياهى 369 ميليون ئالتن مارككى بولب: شونان فرانسيا 149 ميليون، ئانگليا - 72 ميليون، ئيتاليا - 23 ميليون، ... رومبنيا - 3 ميليون ماركى ئالعان.

ملنان تش گرمانيانڭ سايوزنيكتارعا ذائورا منەن (دائوئيس پلانى بويسا) تولەگەن نەرهەلەرى 170 ميليون ماركلق بولب، سايوزنيكتاردڭ گيرمانيالاعى عەسكەرزەرن ئترو راسحوتى 24 ميليون ماركلق.

ميكسيكا پراتيست بلدره.

ۋاشينگتوندان ميكسيكا وەكيلى - كولليدژدڭ ، ميكسيكا نيكاراگۋالاعى ۋاستانياعا يارذام ئيتە ، تيگەن هوذن بوشقا هارا. هەم ئاداعندا، ميكسيكا - ساكاسانى نيكاراگوانڭ پريزيدينتى ئيتيب تانلوئما مؤلاق قارشى، تى. ئشتانار - نيكاراگوانڭ پريز - يدينتى ئيتب ديئاتسا تيگەن كشنى تانعاندار. ئە، ساكاسا بنعا قارشى باش كونەرگەينى).

نيكاراگوا هنوى بيتاراف بولرعا تنيش.

ئامپريكا ئادميرالى لاتيمرا ۋاشينگتوندان ...

ئالمان ئمەر بولسا نيكاراگوا ياعالارن عەسكەر منەن قاماب ئالب، نيكاراگوا هنودارى بيتاراف بولرعا تنيشلى ، تيب ئيعلان ئيتتى هەم ليبيرال سا نزا عەسكەرزەرن - ئدڭ ئانا كەرەك - بارانتار ئالب تۇرا تۇرعان ئورندان مەحروم ئيتتى.

قتاى حەلدەرى.

ياپونيا بيتارافلق هاقلاى.

تاس حەبەرسەهى منەن مؤيلەشكەندە ياپونيا تشقى ئشتەر مينيسترلگنڭ ذورعنا بر سيناۋنيكى: ياپونياناى دا بارعان هوعشتارعا ئارانا بيتارافلق هاقلاى. شونڭ منەن برگە ياپەن حاقندا كۆنياق قتايدار (كانتونسلار) دى ياقن كورو ئيلەەن ئەلى ئارنا بارا. شولايوق ياپونيا - چژانتسزالين منەن دؤشمانلق ئارنوعالا بيك ئيتن كيتمەى. سونكى، ياپونيا چژانتسزالين دڭ ئوذاقلاماى ئورنتان تؤشەسەگنن ئشنە تيگەن.

شەرقى قتاى تيمر يولندا قولعا ئالوذار.

شەرقى قتاى تيمر يولى بەيندانى گوانچين - رۋى ئستانسا هندانى ميسكوم ئاعزالارنان 5 كشنى قولعا ئالنعان. قولعا ئالودا هلناو ئيتب، كلوبتا ذاباعان ليستوكتارذى كورەتكەندەر ليستوكتاردڭ ئارتندا ئناراترعا، تيب ياداعان هەم مەحبوسدڭ ئوينەن قول قويعان ... بورامل ئاشلارنعان بولعا كەرەك، تيب ئويلاعا.

ياپون ئانساهن يۇرۇتمەيەر.

حاربيندا سعا تؤرعان قتاى گەزيتەهندە، ياپونيانڭ حاربيندا كونسولى تارافندان قتاى تو ەلەرنڭ قتاى دەللارن ياپونيا ئبن ئنە ئا ماشودى تيەدارلبا شولايوق ئيندڭ هاوالودا قوللانلاون تالاب ئيتودەرنە قارشى پراتيست ياذب سعارذى.

ياپونيا قوشلماى.

گەزيتە حەبەرزەرنە كورە - ياپونيا حكومەتى - ئانگليا تارافنان سيت ئيل دولەتتەرنڭ قتاى ذاغابوبتيا زا ئارنقلقتارن ئالماشترودى مؤمكين تابب تۆذۆگەن ميماراندومنا قوشلماقا بولعان.

كانتون عەسكەرزەرى هاقلانالار.

ئامپريكا حەبەرزەرنە كورە، حانكاوذان تؤنياقتا پيكين - حانكاو تيمر يولى بوينذا ...

كانتون عەسكەرزەرنڭ ذور كومرو ئشتەرى بارا ئيكەن. سونكى، منذا چژانسزالين دڭ هؤزؤم باشلاوى كؤتؤلە.

ئاذراق سيككەندەر.

گازيتالاردڭ حەبەرزەرنە كورە، ئويەيفو ئەتروتتەرى حالق ئارمياهنڭ ئالدنعى ساقالارن لاويان دان برناذ كؤبانش ياعنعا قترقالعندار.

شولق حەبەرزەر، سونچوانفان عەسكەرزەرنڭ دە چژەتسزەن ئولكەهندە بر ئاذ ئالعا ئمنلودارن بلدرە.

شانحاى قۇراللانا.

شانحايدڭ سيت ئيل حالقتارى قالا دوماهى، كانسيسيا يئرزەرنە هؤزؤم بولا قالعا - كانسيسيالارذى قۇراللى كؤستەر منەن هاقلاياعن بلدرذى.

«نيويەرق هيرالد تريبون» گەزيتەهى حەبەرزەرنە كورە، قتايداعى سيت ئيل ديگتش كؤسەتەرنڭ كامانديرذارى كەنگەشمەهندە - ئەگەرزە كەرەك بولا تؤرعان بولعا شانحايعا 2000 كشلك عەسكەر تؤشؤررگە قارار بيرلگەن. سيت ئيل كشلەرنەن ئۆذۆلگەن كوگللى ئترەتتەر كانسيسيالارذى هاقلاوعا ئيذرلندلەر.

ئەگەرزە كانسيسيالارعا هؤزؤم بولا قالعا، هؤزؤم ئيتوسلەرگە قارشى شونلوق ئوت ئاسو تۇراهندا ئالارعا بؤيرۇق بيرلگەن.

بيرليندە ئورث كانترابانداىارى.

بيرلين ئوگلوۋنى پاليتسياهى - ريك ذور كوڭەمدە بؤتە دۇنياعا يشرن ئرەوشتە ئيبەن هەم مورفى سەارب ياتوسى كانترابانداارذى شايكاهن تؤتقان.

بلاردڭ بنە كشلەرنەن ئيكەوهى بيرليندە تۇرا تؤرعان ئورثتار بولعاندار ئيكەن. ئالار قولعا ئالنعاندار.

سئبن كسكەى بولهالا فيلدى هوقرايتا ئلا.

قاميرا قالاهندا سعا تؤرعان «ئدل ئيهرام» گەزيتەهى ميسرعا ئانگلييەنڭ باش كاميسارى كلاو ئوگابى منەن يادعان مەقالەهندە: ئانگلييە بذگە نيكذ قاراماى، ئەگەر لورد ئللوبذ شول مەسئەلەنى يانشى ئاڭلاها، ئنڭ منەن هؤيلەشو يڭل بولر. شونڭ ئارقاهندا ميسر هەم ئانگلييە ۋيذانى كوذەتلاو منەن برگە ئانگلييە حؤكومەتى بذگە مؤحتاج بولعانلنعن ئاڭلار، عەرەبتەر: «سئبن كسكەى بولهالا فيلدڭ كوذنن هوقرايتا ئلا» تيگەندەر، تيب ئاڭلاتى قويا.

وەكيلدەر كانفيرينسياهى منەن گيرمانيانى توراهندا هؤيلەشە؟

وەكيلدەر كانفيرينسياهى منەن گيرمانيا ئاراهندا «گيرمانيادڭ كونسعش ياق كريپوستتارن قۇراتسلاندرو» توراهندا فرانسيا كامپارتيا ئورگنى «يومانيتە» گەزيتەهى توبەندەگنسە يادا:

ئەوگىنينە قاراعاندا يڭل بولماوى توراهندا مؤيلەبتە ئۇزؤرعا كەرە كمەى. ماندى تەئمينات ئوذلنەن ئوذى - ئالعا كيتەرگە، تەرەققىيەتەرگە يول ئاسا.

كرەشتيەنەرزى پارتياعا قابول ئيتو مەسئەلەهى.

ۋ.ك.پ(ب) سانى بلن هاناب فەقەت ئشلەر ئيتابيندگنە توگل كرەشتيەن ئيتەبنندەلە تا بارا. ئوذەك كامىتەتنڭ هوگمنى قارارندا ورنگنسە هوگمى بلىارم ئسندە كوبرەگى لى هەم ئورتا حەللىرزەن تؤرعان كرەشتيەنەرزەن 100 مڭ ياكى كرەشتيەن پارتياعا ئينلگەندەر.

پارتيا سانڭ بلاى ئارتا باروى تابيعى. يكى، توگل ئشسلەرگەنە بەلكى كرەشتيەننڭ ... مقتل ئالدنعى - ئاكتيف قانلاودا تارالارننان پارتيانى باقن كورب، ريۋەلوسيانڭ ئالدنان يەكسللك ئيتوسى ... سانار سافنا ئيدەرگە تلەگەن كشلەرزى ... بل كوبلەب بينشرو بارا.

بل حەل، برزەن ئشسلەر سيندڭ هەم زمنى كرەشتيەن قاتلاودارنڭ سەباسى ئاكتى ئۇنە ساروذارن كورهتە، ئيكسنسەن بالبنڭ پارتياعا ئشەننسله تارتا باروون ورمنە.

لەكين، منذا بر نەرهەنى ئيتب ئوتەرگە ...:

پارتيا سافنڭ هان ياعنلان ئوئوونى ... كاچستوا (ذات) ياعنلانذا ياقشرا روى منەن بر تيگذ بارعا تنيش. پارتيا - ... فەقەت شاحسى فايدالاعنعا ... ئۆنكەندەرى شؤبهەلى بولعان ... شولايوق، سەباسى ياقتان ئۇنارامتن ... بر قيبلق والتنذا ئايشتوسلارعا ئۇرن ... هەم بولماتقا تنيشلى.

پارتيالا تؤ ماعان ئشسەن يالپلا - بذذڭ ... منەن يەكسلك ئيتوسى ... دؤشماندارنان يەن - تەنى ... ريۋلؤسيا سافنا: ئوعا يات بولعان، ... شوبهەلى كشلەردڭ بولماوون تلەى. ... دؤشمەن يالپن هەر بر پارتيا ئاعزامى ئۇذ ... ئينب قاراى هەم تەمام حاللى ئرەوشتە ... ... ريۋەلوتسيا تش ... سالسيالزم تؤذو ئشندە ئوس ... بيرلگەن تاۋون تالاب ئيتە.

... شونڭ ئوۋؤندە ئوذەك كامىتەتنڭ ... قارارنداعى بر ماذدەلە هەر بر پارتياعا ... بيك نق تيكشررگە، بؤتە يەچەيكەلەر ... ئاعزالار منذا ئاكتيۋلى ئرەوشندە قاتنا... تنيشلى، تنيلە.

بل تەلىيتتە شولاى ئشلەرگە تنيشلى.

لەكين بل ئورندا شونى لا ئيتب ئوتەيك: ... بل يەچەيكەلەرندە بنعا تيكام پارتياعا ... تلاب بيرگەن كرەشتيەن عاريزالارن بلدار بيندا قاراماى، قورى كدنەلەر ۋالاكيتاهى ياعاب هوكلانودار بولا كيلدى. منا بل ئشتە يانتشا ئۇرعان ئش توگل.

كرەشتيەنەرزى پارتياعا قابول ئيتو توراهندا ئوذەك كامىتەتنڭ هوگمنى قارارندا:

«ئاولدارذا پارتياعا (ئاعزالار) ئلقترو توراهندا ئشتى - ئيك ئلك پرالبتاريادا باقن تؤرعان كرەشتيەن ئاكتيفتارى (سەوينەرزە، كاپراتسيالاردا وە باشقا ئورندارذا ئشلەوسەلەر) ئسندە، بارلاتلار يينلەشتارندا، ئاول حوزالتى هەم ئورمان ئشسلەرى سايوزدارى ئاراهندا ئالب بارعا هەم پارتياعا باتراكتار، بارلتلار هەم ئاكلى ئرەوشتە يەمەعەت ئشتەرندە ئاكتيۋنا قاتناشب كيلگەن هەم پارتيا هەياسەتن ئاكلاب تورعوشقا ئوتكەروذەرى منەن ئوذذەرنڭ سەويت ۋلاسى هەم كاممونيستار پارتياهنا بيرلكەلەكەن كورهتكەن ئورتا حەللەرذى ئالرعا كەرەك، تنيلە.

واقيعەن - ئەگەرزە بذ ئاول حالقى، باتراكتار، بارلتلار هەم ريۋەليوتسيادنى ئوذ كوزگەن ئالدنعى ئورتا حەللى كرەشتيەن قاتلاودارن باقندا راق ئۇرۇب تيكشرب قاراماى، ئالار ئسندە - پارتياعا قابول ئيتلەر هە حاقلى هانالراق ئيبتەشتەرزى بايتاق تابارنذ.

ئەگەرزە بل كشلەر يەمەعەت ئشندەندە ئشلەب، ئوذذەرنڭ ئوس كوكتلەن ذؤيم مەدنەعدتن كوذەتوسى ئيكنلكەرى منەن ئوذەك كامىتەتنڭ ئۇشۇ قارارى ئە كمارترعا تلەگەن فيكرگە موافيق بولهالار - ئالارذى پارتياعا قابول ئيتوذە ئۆللە نيندەى ۋالا كيتەلار ياعاوعا ئۇرن قالدرماتقا تنيشلى.

قاباتلاب ئيتەبذ: پارتياعا ئاعزالار قابول ئيتك ندە بيك نق هايلارعا، ئالارذى (پارتيامەنفاعەتدە تيكشرولنە قويب) تيكشررگە؛ پارتياعا سيت بولعان، شاحسى فايدالاعنعا كوذەتوسى، ئونارائەنلاذارذى پارتيا سافنا ئينەرمەتكە لەكين، ئوذى پارتيانڭ باردامسى، هەم ئانڭ بولدقلنى كؤرەشنى بولاهن ئش منەن كورهەتكەن كرەشتيەن ئاكتيفتارنڭ پارتياعا ئينوذەرنەلە ئاياق سالماتقا كەرەك.

پارتيامذ ئاول ئاكتيفتارى ئسندە پارتياعا قابول ئيتلەرگە تنيشلى بدرالار بلن هاناب ئارتا.

بذ، پارتيا سافنندى - ئوعا سيت بولعان ئيليمينتتار منەن ئادعنا. بسراتماعانذ حەلدە پارتياعا كرە ئالرذاى ئس ريۋەليوتسيونناى قانلاودى پارتياعا قاراتا بارعا تنيشبذ.

كرەشتيەنەرگە حاتى.

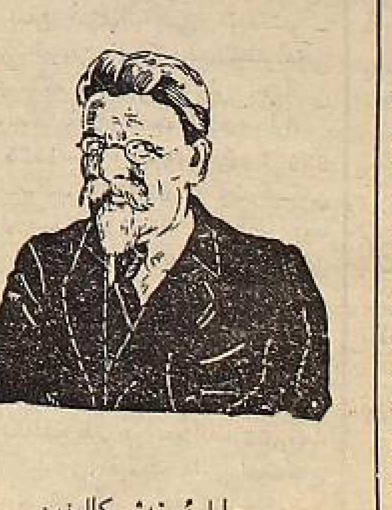

ميحايل ئيبتاش كالينين.

بل ئالار ئشن، ئاولدارذى ئوذذەنڭ مەدەنيەتنى منەن قالاعا تيلەندرو مەسئەلەهندە كياهلاقىنىڭ بذذڭ كيلودەگى بورسنذ بل مەسئەلەنى ئالدان حەل ئيتمەى تورب، بذ سانسيالزم تؤذى ئالمايذ.

كولتورانڭ يارلنلارعا هەم ئورتا حەللەرگە بولعان فايداهى.

بذذڭ قشلقتارذ ئاولدارذڭ كولتورا (مەدەنيەت) هەم بايلقعا قابا ئاقرناق منەن باروونداعا توگل. ئاول ئالعا بارا. ئاول تەرەققى ئيتە. لەكين، بذ بل ئالعا باروذڭ ئاذمن كوبەن تيگذلەرەك بولوون، يەعنى- يارلنلاردڭ ماندى تەئميناتتارنڭ ئيذرەك ئوتوون تلايبذ.

بذذگەسە مەدەنيەتتەن ئيك ئلك، كرەشتيەنەرزڭ توب قاتلاوى - يارلنلار، ئورتا حەللەر فايدالانرعا تنيشلى.

ئالعا قويلعان بورسنار بذذان ئيكنسلەشنڭ

ئيبتەش كالينين دڭ

سەويتتەرگە ياكنان هايلاو توراهندا نەوگى حات.

كرەشتيەنەر بر ياتان يارللق، بنشولك توراهندا ئويلامالار: ئيكنسى ياقان ئوذذارو كيف ئشليەر. ئالاردڭ بؤرت بير ئشتەرى برواتتالا يانەى. ئشلايەر، لەكين ئوذ فايدا ئيتەلەر. شونڭ ئوذذولنە سەياسەتندە، يەمەعەت ئشتەرنندە سينلشەلەر.

كرەشتيەن ئوذنڭ بؤرتنداعى ئشنەن، بيللمن وانانى ئرەوشتەگە ئوبۇنب ئورۋب بل ئيتەرگە هەم ئوذى ئويؤنگنە بولهلا سەويتتەر سايوزندا ئنيدەر بولوولنا كوذ هالرعا تلنشان. بؤتە سايوز دەۋەلتندە بل يارلاڭ سۆۋيتتەرگە ياڭنان هايلاو واقتى بولوونا ئيكى هوذ بولرعا مؤمكين توگل.

كاممونيستار پارتياهى كرەشتيەنلەرزەن نەرهە تلەى؟

كرەشتيەن: «كاممونيستار پارتياهى قاهذا بارا، مين - ئؤركذان ئول نەرهە تلەى؟» تى، تيلنك سەبەين بيلدەى.

- ئول بيك كوب نەرهە تلەى. تشنان قاراعاندا ئانى ئونەرگە مؤمكين توگل. تنبرلك، ئول - بذذڭ ئارتتا قالعان، مەدەنيەتتەن، بارلى ئاولدارنڭ مەدەنيەتتە، نەرهە ئشلەب ... هالار منەن تيگلەشتررگە تلەى.

كوبكنە تؤرنە تلەى. مەرەكە هوذلى كشلەر: - بذڭ ويكتەر حيالنذ بشەى ئلماى. قاراب ئؤرۋعذ بيسەلرذى ئيرگە. ئورەرنى بيسدگە تيلەندرو توراهندا مەسئەلە ... كورهكذ ئەلى، تيرەر.

بذ منداى مەرەكەسل كشلەردڭ تەقليمەن نايبعت عالمەرنى قاراماعنا قالدرايذ.

سەويتتەر، ئيبەكى دۇنيا منەن كارەشكەندە ئيلك قدين واقتتاردا ئشسەن، كرەشتيەنەرگە ئالداوت هەم كاپيتاليستارذى هؤرب ئاتلارعا يارذام ئيتتى.

بذ، ئوذاينذڭ قۇرالليب - سەويتتەر منەن ئالياتتار قۇرالى بولعان - باشا ئيستيقلاليەتن يكەلڭ؛ حەذر بذ، نق ئاذمدار منەن ئالعا بارارعا تنيشبذ.

سەويتتەرزى ياكنان هايلا، واقتتارندا ئالماشترلا تؤرعان باشقارمالاردڭ ئشتەرن تيكشروگە، ئالاردڭ ئوذعانداعى ئوكش هەم حاتالارن كورهترگە هەم ئشمەكرلك منەن تارلعان ئيبتەشتەرزى يەكنان هايلارعا كەرەك. ئشكە دؤرۇث نارق بيرو ئؤؤن، ئشنڭ مؤدمەنەنەگنە قاراو يارماى بەلكى، نيندەى شارتتار ئسندە ئشلەنگەندە كورە بلرگە كەرەك.

هايلاوسى كرەشتيەنەرزڭ ئورنداعى يەنشهنلكتەرگە نيندەى ئەهەميەت بيرودەرى بيك تابيعى ئش. بل ناسار توگل. لەكين، بذذڭ ئسكى هەم بيندلهيلل حدلبذ ذلە حەترذەن سعاررعا يارماى. سونكى، ئوروندانى ئوكشنار منەنڭ منەن نق بەيلەنگەن.

م. كالينين.

لەكين، بنعا ئابترارعا يارماى.

منان ئوتنڭ بل ئلك پراقسايوزدا. پارتيا ئوذلە يوعارذلا هانالعان ئويۇشمالار هناق يۇمشاق ئيتى.

بذذەگى يەمەعەت ئاقسا ئويۇشمالارى يۇمشاق سونكى، ئالار يەش، ئاذ ربەهذ. كرەشتيەنەرنڭ ئالارذى تاتب قاراعانى يوق. ئشسلەر - پرافسايوزدڭ نەرهە ئيكەنن ئاڭلاعان هناق؛ كرەشتيەنەرزە بل ئويۇشمالاردڭ نەرهە بولوون بلمەيەر هەم ئالار هان ياعنعاندا، ئشلكلنڭ ياعنعاندا ئوذذەر.

سەويتتەرزڭ كوسى نەمەلە؟

سەويتتەر يارذامى منەن - ئشسى، كرەشتيەنەرزەر حاكيميەتنى ئوذ قولدارندا تؤتا. ئالار بر حكومەتنڭ ئشن باشقارالار.

سەويتتەر - پرافيسسيونوست منان ئيدارا ئيتەلەر، حالق مەعارفى ئشن، ئورنداعى حوزالقتارذى هەم تۇذو ئشتەرن ئالب بارالار؛ حدلقنان بيلعان ئاقسا لاردى تؤتۇبالار.

سەويت ئشى منەن كرەشتيەنەرزڭ قدقتنرعا تنيش بولوذارى توراهندا ئيكى هوذ بولرعا مؤمكين توگل. ئورنداعى تورمؤشنى فەقەت سەويتتەر هەم ئالاردڭ كەكمشو بولى منذنگنە ياقشررعا بولا.

بل بول - ئارنق ئوذون، بيك مشقەتلى كوب كوس تالاب ئيتە هناق. لەكين، بل برذە نبر بول.

سەويتتەر - بالبنڭ فيكرى، ئيرنگى

تيگذلەو مؤمكين توگل.

تيگذلەك - ئشسى سينق ئاراهندالا بار. لەكين، بل سيفى تيگذلك نوگل. سونكى، ئايعا برذ موم ئالا تؤرعان ئشسنى ئوذنڭ نشلدنە ئالماى.

كرەشتيەنەر ئاراهندا بل ئيكنسى تؤرلەك: كولاكتار يارلنلارذى ئيقتيسادى هەم سەياسى ياقان ئيذەلەر. مايۇن واقت يارلنلاردڭ قول كوستەرلنەن فايدالانو مدنكذ مسكلا نب قلم اپلار، سەياسى ئششرەلە ئالارذى قول ئيتەلەر.

بذ، بنلار منەن قالايعا قدن كورەشەك (ئالوكار هلهاى) ئا ئالار ئوذەلەرگەنە ما بل ئش بوەهن ئۇؤن ئواق بوزۋا تيگذلەو فوروله ن كرەشتيەن حوزالعن ترذكەرتررگە كەرەك.

حەذر بذذڭ ئاولدارنذا ئادعنا ئوذ گەرش بار: بل كپراتسيا ئلك ماترذن كيلعەن ... يدا - ئوزنداردڭ هانودار كشمنە ئيمە. ئول بل فايذاى نشكە يەرە، بايى هەم ئانڭ منەن كرەشتيەنەرزڭ ئيكسپلواتسيا ئيتە ئيمى، ئە، حەذر بل فايذا كرەڭ كاپيراتسيا كيتكنلنە كيتە.

سەويت واقتندا تۇرعلعان پراكات پونكتتارى، يەمە ئريەريەنچەلەرى، ئيليكتريك ئستانسالارى، ئوذ ئارا يارذاملاشو كاميتيتتارى هەم باشقالار ئاولدارذا بيك يؤمؤشلى. بيك ناسار قويلعاندار ئەلى.

ميليونلاعان حوژالقتارذى قاسان هەم نيسك تيگذلەب بولا؟

ميليونلاعان حوژالقتارذى نيسك تيگذلەرگە مؤمكين، تيكەن ئوى ئيركين ئيكنلەنەرە. سونكى، حوژالقنڭ بايلعى بر كيلكم هوذانڭ ئؤئولنعان هەم بولدقلنعان كيەلە. بر تؤراهى - ياقشى حوژلقنى ئوذذرا: ئيكنسى ناسارندا بولعا قويا.

ئەگەرزە پارتيا - كاپيتاليزم. دؤرؤث رەك ئيتب ئەيتكەندە - ئوو بورژوا مؤبا برتدرن هالاب. ئايرم حوژالقارذى تيگذلەرگە ئنە بنلها بل دؤرؤث بولر ئيتى (ئايرم مەسئەلەلەرزە بذ منى ئشلەيذ: مەدەنى، بير منەن فايدالانوذى تيگذلەو). لەكين بل قومدان ئارقان ئيشو بولر ئيتى.

سونكى، ئيتەلەنەى تؤرعان نەرهەلەرذى تيگذلەرگە يارماى. موتوردى كيتاعا، هاكمراوذى كاسيرتقا ئالب باروذا معنعة يوق. شوعا كورە منذا ميحانيچسكى ئرەوشتە تيگذلەو توراهندا هوذ بارماى.

ئشلاب سئعارو حاذرگنگە قاراعاندا بر بيش نابقر ئارتماى، ، مەدەنيەت عوملەشمەى ئترۋب، كرەشتيەنەرزڭ ئيقتيسادى ياقتان

سەويت تۇزۇلۇشى.

كيلەسەكتە يولعاھالو كەرەك

توبەنگى سەويت ئاپپاراتنارنڭ ئەرەنلى ئش بۇرنتە بلوسنلەرگە عوماعايلنعن مۇيلەب توراھنلا يوق. ئالار ئش بلوسنلەرگە مۇحتاز- دار. كوب ئاولداردا، ئاولنڭ مەدەنى ئۆتشنتە هۆيرەنكى بولعان هەم ئاول سەويتتەرى ئشندە بينشچنكلەر تۇوزرعان قايۋى بر سەبەبتەر بولها، ئۆلدا توبەنكى سەۋيت ئاپپاراتنارندا ئشلەوسنلەردڭ ياكى ئاعش منەن تانش بولماودارى، يەكى سيل - سەۋيت ئرەئيسى ئرگەمندە ياكى ئاعش منەن، ئش مەنتى منەن تانش بولعان برەر كشنڭ بولماوى. ئەلبيتتە ابل كورنشەردى يوعارعى حوكومەت ئۆر كەندارى ئينكە ئاماى توكل ئالار. شونڭ ئۆسوندە يل هاين توبەنكى سەۋيت ئاپپاراتنارنا ئشنلەر بينشنرو كورسى ئاسب، يوق تيكندە يلعا ئيكى ۋيپسكا سنعارب ئاولعا تۇداب تۇرالار.

ئەلى منا هوكمى بر ۋيپسكانان سەوسنلار، ئۆشى ياكى يلدڭ باشارندا ئاولعا ئاراتدلار. ئەلبيتە ابل ئشنلەردەن ئاول سەۋيتتەرى مۇمكين مەدەرى فيدالارعا تيبشلنلەر هەم فايدالاردار. لەكين ئۆشى كوپكە حەدتى يولب توحعن كورسنلاردا توب سەوسنلار، هان پاعسان بولعن ئش ياعسان بولهن ئاول سەويتتەر-

نڭ نلەگن قەنيعەتلەنلەردەن تيب ئەيتب بولماى.

سۆنكى - ابل كورسنلاردڭ واقتى بيك قتقا بولوعا قاراماتنان كورسنا ئۆقتوسنلاردڭ كوب واقت دەرسكە واقتندا كيلمەودەرى يەكى ئۆقوسنلاردڭ دەرسكە كيلو ئرنتا قالا بادار قاراب عۇمۇر ئۆدعاروداری كورسنڭ تنيشلى ئرەوشتە دەوام ئيتوولتە قاماساولانى.

شونڭ ئۆسوندە هوكمى هوذدە هۇدمتە ئيتب شونى ئەيترگە كەرەك:

1 - بولاساق كورسنلاردا دەرس بيرو تەرتيبين نقلى بولعا قويو كەرەك.

2 - كورسقا ساق ئاول ئيلميتتارى ئالنرعا تيبشلى. سۆنكى قايهى بر بەندەلەر قالادان كيلب ئيمەلەردە ئاولعا قايتب ئشلەمەى، حوكومەت ئاتساهن زاياعا يبەرەلەر.

3 - كورسقا ئالعان كورساتنلاردڭ ئلتكەندەن ئول سەويتەرنڭ برەر ئشندە قاتناشب ئشلەگەن بولودارن شارت ئيتب قويو كەرەك. سۆنكى ئلتكەن سيل - سەويت ئشتەرى منەن تانش بولماعان ئيتشتەر، ئقا موددەسى كورسەن تيبشلى مەعلومەتنى ئالا ئالماى قالالار.

4 - كيلب ۋيپسكانڭ هانن ئارتنرو ياڭشى بولر. باتر وەليدف.

قزل ئارمييا.

پولكتتارعا ياكى كاماندييرذار.

بنيلعى پريزفقا تيكلم ئەدرلك تبير پولكتتارنا بر پولك تسبوردان تشقى ئشتەرى ئالب بارو ئۆسۆن هر پولكقا برەر كاماندير ينبەردى. بنعا حدلم تسبوردان تشقى ئشتەرى شوندا داپريزيۋ ئەدرلكى ئوتكەرركە بارعان كاماندييردار ئودەرى ئالب بارادۇر- عايننلار هم كاماندير ئودئنڭ توب بورنسن ئۆتودەن بوشماينسا تشقى ئشتەردى ئالب باروعا واعتا قالهى ئيتى.

ابل ئش منەن ينبل سققان كاماندييردڭ برنسى بورستارئنان: 1) بنعا حدلم حەربى ئشتەردەن تورنداردا ينلەرتشلەتكەن تيكشرب هۇذومتە ياهاو. 2) شول تۆبەكتە بولعان پريميتيك هەم داپريزيۋيكنلاردڭ حەربى ئش-نەركە ئاكتيۋنى فاعاشودارن تيكشرو هەم ئالاردى شول ئشكە تلفترو. 3) تۆبدڭ منەن پولكتڭ ئاراهنداعى ئلمتەتى بولعا هانو. 4) حەربى توكرەتتار هەم مۇيۆشتەر تۆدو، ئالاردى يولعا هالب ينبەرو ئۆسۆن سەرمايە بابو بولدارن ئتلەو هەم كورەتتو. 5) حەربى توكرەك هەم مۇيۆشتەردڭ پراگرامالارن ئودو (پولكتان بيرلكەن پراگراما منڭ قايهى بر تورنداری ئودەگرتنلەركە مۇمكين، سۆنكى پولك پراگراماهى كوبرەك ذويم ماهيتتى كوبرەك كورمەدە). 6) يولباشتسلاردى ئيتسترو ذتيراۋات ئيتو.

منان باشقالا ئانڭ بورستارى كوب بولب، ياللى ئاراهتا قزل ئارمييە هەم هوعشسانلار- لاندرودڭ كەرەكلكن ئاكلانو، حەربى ئەدەبيات تاراتو كامپانيامن ئوتكەرو هەم باشقالار.

شونت منەن بركە پولكنڭ راسحوتلاوى بوشقا كيتمەس، بلدڭ كوبسەدەن بيرلى قسقرعان ئينلى هوعشسانلاندرو ئشتەرلەبك يولعا هالەين ئۆسۆن تورنداردا عى بوتە سەويت، پارتييا، كامساموول هەم پرافسيوز ئۆيۆشمالارى يولارلا تەبلكەن ئشتەردى ابورنتا ينترو كە يارذام ئيتەرگە تيبشتەر. ع. ئاگيش.

ئيشكى ئيكروتتار عەدەتى حوليگانلقعا ئالب بارا.

پريزيف واقتندا كوبكنە ئيتەتتەر كە- زينە بينتەرندە «ئيشكى نيكروتتار عەدەتى بوۋەن» تيب هورەن هالالاردا، تورنداردا ابول ئينحى زامان قالدقلاری هامندا بوسمەكن ئەدى.

منا بر فاكت:

1905 نسى يلعى يەشتەردى داپريزيۋنای ئەدرلك ئە يغيو باشلانا. .....نسى تيرپولحتڭ بوته پولكتارندا داپريزيۋنيكتار ئەميسيە ئاردری تونتاردە، توبەدەرلمەن ئادى ئالب كيلركە 30غا حدلم ئاينب كيتەلەر.

شول واقتتا ميشمە ۋولسى ئارا ئاولى داپريزيۋيكنارنان 5-6 تسى ئسب، ئيترب ئشتمەكن ئشى قالترمايدار. بر كرازدانسدى سەبەبسز يارالاعاندار. بيش كون بويى پونكتقا كيلمەدى ديزيرتير بولب يۆريەدر. ئاداق ميليتسييە يبەرب ئالترعا قرامتتان ئاعتلا قاسب قايتالار.

حدر ئالار پونكت ئاراتنان سوتقا بيرالەلەر. حوليگانلق منەن كورش واقتندا بلارعالا تيشلى جزامى بيرلوون هۇرايق. «واياندور»

ساحنا تيرەهتدە.

«ئوبقن»

4 پەردەلە، ئەحمەد ئاجنلەين ئەثرى. ابل پيياسا تۇقى سەحنەنەنە برنسى ئابىر 6 نسى عيبواردا حذمەت هەم سانايع نەفيسە هارايندا قويىلدى. ريژيسسۆر مەهدييف ئيتى. پيياسانڭ تۇب كورهتركە تلەكەن ئەمەعى: 19 نسى بووات ئادەقتارندا هەم 20 نسى بووات باشنارندا ئاتار شەهەرلەرتك مەدرەسەدەن ئالعان تەربييەنى، ئۇرموشن، ئاتار باينڭ ئۇرموشى ئارەهندا تيلب سەاعتى پدمشن، فەحيشەدەرلڭ توب كيلب سنعا تورعان ئۇرنى ئاسق تەودەلندرپ كورهتو.

پيياسالا كورنگەن ئەمەلەردەن: ئولمەگەن باى - حەزيدڭ كورەداعى، مالىي ئلن بولنشب تود ئارا هوعتشب، ئدعلشب بۆتكەن ئەقار شەهەرلەرلك قيلانشى: باى حازيدڭ ئۇرمتشى، مال- ئل منەن مۇعامەلەتى: ماھب-شەدەرلك فيزقەتترى دۆرۆت كورمەلەوى، يادوسلك ابل ئەمەلەركە ئەهميبەت منەن قاراب، يدرون كورهتنه.

پيياسا شنا يادلعان، اسول ئيدارانتا ئۆتنا ارەوشتە ئيتكى ئۇرموشنڭ قرعا يمرنە لەركە، بوتارك ئيشلەكى دورهتو منەن شنا ئيتتترب ديمى حوراۋت. شەريعەتنكە ئۇرموش ئۆسۆن هوتر تيبنڭ فايداهى بولماوون ئاسب بيرە.

مۇيلەدى ئورعان هوذذەرگە مەحنەگە منەرگە بول ئاسو، ياراب پمەى.

تيكنسدەن: قاتن- ئقذاردى مەسحەرەلەكەن منهاى يەردەرلە بار.

ئوينعا كيلەك.

مەهديف كيلو منەن سەحنەلە تور ئۆنگەرش بولووى كودكە بەرلە. ئۆلدا بولها ئاريسساردا هوذمت، حەرەكەت منەن ئاكلاتو. ابل كورش سەحنەگە بايرم ياكلق بيرب، تويمەى ئاعتلا مادورلانا تۆشە هەم حالقتى ئوزلمە ئارترعا سەبەب بولا. ئارتيستار بارهتلا اتويتدى يەشى تويتاسلار. تيك، ئارتيسەردلك كوبەهى تيبەرلك ئاتار هودن باشقۇرتسا هوي لەملەر. ابل ياعى دودكە بەرلەدى. شولايوق تيسدباين منەن تيمانق ئيتتدشتركە تعراق ئرشرعا حەرەك بولر.

ديكراتسييا.

ابل ياعتلا باراى. لەكين، ئەرگى پەردەلە ئيتكى قاراهنى، بسراق مەدرەسە ئۇرنتنا ياقشلعنا ئاتى، ئاذا تۆى بولووى، ئۇيندڭ بورمەزدان توكللكى كودكە ئارلق بولدى. شولايوق ئتار بابى- حازيدڭ ئۆين كيلمشرالڭ ينيشترلماعاينى. كريم، كيم ياعى قذاعەتلەنە-مررلك. لەكين، قايهى بروودەرنڭ گريمى ئاتتان كورلنب تۇرو ياراب ينمەى. حالق كوب ئيتى، ئوبقندى ئيكنسى ئابقر قويمادالا ياقشى ئەتيزە بولر. ۋ. ئورالسكى.

كەمنلكلە بار.

برنتنان: پارتاگرافييا كوب، ابل تور كەمنلڭ بولب ئابلا. ئشانا حوليكاندار

هۇراوذارعا ياوابتار.

1 - بذدڭ ئاولدڭ بر كنشى بازاردا حالققا ئاسار هوذەر ئيتە هەم حەقارات ئيتە. بنعا يازا بيرلەمى؟ هۇراوسى.

- ابل كنشنكە يغنايەت قانوننڭ ياكتهى بويتسا 74 ئيتكتهى بويتسا 176 نسى ماتدە منەن يازا بيرلە. حالق حاكيمتنە عەريزا بيررگە كەرەك.

2 - 25 نسى يلدا حوكومەت بيرتتەن بير ئاريندااويت ئيتكەبنڭ هذر ئاقساهن تولەرگە كەرەك. كۆس يتمەى. مننى نيسك بولايق؟ عاليمبەن.

- ئەگەر تولەرلڭ حەلتنگ بولماها ئوتبشتواتڭ دۆيم ينلاشندا قارار مينعارب شول قاراردى عاريزا منەن بركە فوشب ئاركازيمڭ حوكومەت بير ميلكى بولنكنتە يبەررگە كەرەك.

3 - بيرم ئۆذنمدلە ينمەى. يەن باشنا برەى ديسدتيتە بيرلگەندە ميكە 8 يەسكە 6 ديسدتينە گتنە بيرلب، ئلككى يرمدى ۋولس بير كاميسييەهى ئيكنسى كنشنكە بيرركە بولدى. ئيندى ئەمە ئشلەيم؟ ش. ع.

- كەميسيە سنعارعان قاراردڭ كاساتسييا واقتى ئودماعان بولها قاراردڭ دوسرمەهن ئالب بودەك بير كەميسيەهنە يەرركە كەرەك. كاساتسييا واقتى ئودعان بولها، ۋولس كەميسيەهندەن كاساتسيياعا واقت هۇرب ئالرعالا برنبر يوعارلاعى كوك ئشلەركە.

4 - ئاولدڭ كوسى منەن هالنعان تيرمەندڭ ئاريندااری مين حوكومەت ئالوك تولديم تيب ئاريندا حاقى 22 نسى يلدان بيرلى تولمەدى. شونى قووب بيرە ئالابدمى؟ مەحمۇتى.

- تيرمەنگە ئوذلكەن دوگ-ۋۆر بويتسا ئالوك تولەتدلە بار لبر مدكە ئاريندا حاقى بولەركە تيش، شوكا كورە دوگ-ۋۆردى ابودوب بولا. ئەگەر هدڭ هۇراوعدعا ابول تيعماربينمەهحالق حاكيمتنە موراجەعەت ئيتو كەرەك.

5 - ئاساق يل سيتكە كينكەندە قوستنعا هنيرمدى ئالدرب كينكەبنم. ائولدا يدنن هاقلای ئالماى باشلاعاس كورشنلەركە: «ئاعايم قاينها ئاكا يۇرتۆمدى بيرەرمن، ئانڭ هنيرن هويب ئاشايم» تيب هويعان. مين فايتقاندا قوستم ئوالكەن هەم ئانڭ يۇرتۆن ياردام كمسيدنى ئالعان، ابل يۇرتنى ئالرعا ميم حاقم بارمى؟ ع. ع.

- حاقك يوق. قوستكڭ ئالايمنا ئە- يتووى زاذوناى ابولب ئابلەى. ئانڭ ئوتتونە ميمن مودكسە هدڭ حوزالقبركە بولەعان.

شولاى بولعاس ابل يۇرت ياردام كەمينە تتنە تلبش.

6 - ئابرلب سققازنقا 20 يل ئۆذەعان ئوگەى ائولم مال هۇراى. ئانامى ئولدى. ئانڭ هۇرارعا حاقى بارمى؟ فاتيما.

- حاقى يوق. بير قانوننڭ 73، 75نسى ماتدەلەرى بويتسا حوزالق ئوذوگە 6 يلدان ئارتق (ئيكى سيۇ ئابارۇت) قانتاشماعان كشى حوزالقتان مال ئالا ئالماى.

7 - ئۆذبذڭ ئاولدڭ مولااهى مين 16 يەشمدە واقتتا (ئاتابمدان قالعان مالدى ئالو نييەتى منەن)، مينى ئۆذ ئاتم منەن كۆسلەب ديملەب ئاقنارعا ئالاو منەن ئۆذاتتى. 2 ئاى ئۆذعاس قتلدار ياعتقا تلەگم منەن سعب 18 نسى يلدان 23 نسى يلعا تيكلم قزل عەسكەردە يۆروم. ئويتمە قاينهام مولا مينم ئەمدەلرتمە حوزا بولعان. بنعا تيكلم ئويزالانم تيب كيلهدلە هامان ئويزالانماى. مالدى قايتارعا برەى يول بارمى؟ ش. عەدىلى.

- بار. هين حالق حاكيمتنەن گرازدانسكى كاديكسنڭ 49 نسى ماتدەهندناياب ئەمە بولالو واقتن تورعۆذودى هەم ابل مولا ئوتنودەن И С К. بير. حوكوم تورا قارار سعارر.

8 - هينڭ ئاوروم ئاماق ئسندە، تشنان قاراب بلب بولماى. ابل ئاورودڭ باشلاوونا 2 يل بولهالا ئاشاوعا توكايهدلاماى، ئيت حەدرگى كوندە دورايا باشلاوى هيذلە. ائوشو كونكە تيكلم برموكەلە تدينكەيمم هەم دوقترعالا كورسكدنم يوق. ائوشو ئاوروذى بلەرلڭ دوقتردار بار ميكەن؟ توسمان ئەبو بەكيرف.

- هينڭ هۇراوڭ بويتسا ئاردامنرداف بان هۇرالدى. ئوذكدى كورمەى بنلايتسا بر ئەمەلە ئەيتە ئالمايدار. ئەوەل ياقتداعى دوقتر يەكى فيلدشرگە كورلنو كەرەك. ياقتدا بولماها كانتوننمدداعى دوقترعا. ئەگەر ئاندا ئاوروو كدى بلمەهدلەر، ئودڭ ئسترا حاوايت ئينلكەن بولهاڭ كانتون هاولى هاقلاو بولنكنتە عاريزا بيرب ئانڭ ئارقرى ماعلئالب، ئسترا حاولى بولماهاڭ ئود حيسابتدان ئوئوگە كيلركە ابرش. مندا هينڭ ئاوروو كدى بلوسنلەر ابولر.

9 - نيكالاى پاتشا زامانندا سققان 10 هوملق ئالتتدى ئيحاقا هانب بولا هەم فايدا ئالالار؟ ئ. ئ.

- ئۆفۆلە مەركەز بانكالا هەم كانتون ماليە بولخمەرندە ئالنا. 10 هوملتقى 9 هـ. 75 ت. 5 هوملتقى 4 هـ. 87 تين.

«باشقۇرتۇستان» گەزيتەهى بويتسا تيكشرودەر.

1 - «باشقۇرتۇستان» گەزيتەهنڭ 131 نسى نوميرنداعى «يىنگى مەدرەسەلەر يۆعو-لەمى»تيب قاينها قوربانعدييوا تورامندا يادنعان حەبەر بويتسا تيكشرتكەندەن هوڭ ئارعاياش كانتون معاريف موديرى، ابول حەبەردڭ شەخسى ئاسو منەن يدتسالعەن بلدلرە.

2 - 122 نسى نوميرداعى «گەزيتەنى واقتندا ئابشرمايدار» تيحەن حەبەركە توندڭ ئاول سەويتى توشو ئاكلاماهى بيرە: هەر بر گەزيتە ئالدرسعا كەرپندادرى ئۆذ واقتندا بيرلب تورۇذ. ئەمە قايهى بر يادنلوسنلار توددەرى تيشلى واقتتا ديب ئالمايدار، ئە گەزيت يۆرتۆ-سى يوق. باشقۇرتۇستان عەدلقە وە ديبى. لەپۇستين.

3 - 131 نسى نوميرداعى «گەزيت كيلنروكە هالقى فارابدار» تيحەن حەبەر بويتسا تيكشرگەندەن هوڭ، ابل حەبەر دۆرۆت ابولب، ربابچورا بوشنا مودرن ئالسنرو سارا-منا كرشلدى.

4 - 138 نسى نوميردا «هالقى قارايدار» تيحەن حەبەر بويتسا تيكشركەندەن هوڭ: ئامبان - قادى كانتونى، ساقار اولتمان بوشا توتحەن واقتتا بوته داربسپانديسيەهى ئاول سەويتى رەئيسى بولماعان سەمنا، ئاكيت ئادريسنارعا بيرب قاعدرا. ساقار ئاولنڭ بوشتا پەشتيكى ئەنكە تيكلم قايدامن يانا، سويكى ئاول سەويت رەئيسى ئانڭ ئاسقلنن يوعالعان.

باشقۇرتۇستان عەدلقە وەكيلى تورنبەتاری: مۇساقين.

5 - 124 نسى نوميردا باتلعان «قذناى ۋولباشقارمەهى رەئيسى چيسنا دوق هەم ئالوڭ ئشتەرن باشقاروسى كيرەيف ئيپتدشنەر ئۆذ ئشتەرلنە هالق قاراب هەر واقت ئسب يۆريەدەر» تيب يادعان «يلان» ئيمزالى حەبەرسى حەبەرى بويتسا تيكشرلب، عەيبلدلەر ئسترلى كانتون ديسيپليناری سوتقا بيرلەدلەر.

6 - شولايوق نوميردا «ئقلل بوىعا: دقاناى كانتونى، ك. ئيلمو ۋولسى، يەنكدى ئاول سەۋيتى رەئيسى ئيترب حوليگانلقتار ئشلەى» تيب يادعان حەبەرلڭ تيكشرلب، رەئيس يغنايەت قانوننڭ 109 نسى ماتدەهى بويتسا مەسئوليەتكە تارتلا.

7 - 138 نسى هاندا باتلعان، ئاميان- ئانعاورۋولسنداعى عاريف عەديف تيكەن مولا نڭ ئالوكتان مالن يەشرب ئالووى توراهنداعى حەبەر بويتسا تيكشرلب، ئاميان - ئانعاور ۋولباشقارماهى ئاراتنان سوتقا بيرلدى، تيحەن حەبەر ئالتدى.

ر. ك. ئى ۋالوبا بيوراهى ئينسپيكترى: سەمەعوليين.

بالعان حەبەر ياذو يارامای.

128 نسى نوميرلى «باشقۇرتۇستان» گەزيتەهندەكى، ك - بيلو ۋولس باشقارمەهى رەئيسى ئيبنەش قەلدمى توراهندا يادعان حەبەربوتوسەى يالعان. ئيحكنيهك، 1904نسى يلعى داپريزيۋنيكتەر ۋولباشقارماعا ئيبلب كيلكەندە ميمدە كيلدم. 9 نسى ئوكتبر كوتى كيس، بوته داپريزيۋنيكتەركە ئدل ەمسحەردڭ واريفەى توراهندا داهلات ابولدى. هوكتمان ئيبنەش ئەمەى، 1904 نسى يلعى داپريزيۋنيكتەركە برنسى رەررەت ئونكوب توراهندا هۇيلدى، بدڭ برنسى رەررەت ئحوب ئالوسنلار10 نسى ئوكتبركە ئرمەى، برنسى ئويدبركە باردى. 10 نسى ئوكتبردە ئيبرەدڭ ۋولباشقارما رەئيسى ئيبنەش قەلدمى ئسب ئيترب بۆرحمى يوق هەم 1904 - يل توعان يەشتەركە ماڵ داسوستار، هدى مندا دم سامردى، تيب ئەيتنحەن مودى بولماى.

ئيبۆن ئيپهدڭ مين ئۆذم 10 نسى ئوكتبر ئيرەدكى سەعەت 9 دا ئيبنەش قەلدمى تۆيتمەن سنعب ئانڭ منەن ۋولباشقارماعا باردم. بذدڭ منەن بركە حەربى تونتەلدە تشلدوسى ئيب. شرسمەسەيحوق ئا ابودى.

قەلدمى ئيبنەشتى ئسب يۆرۆى تيب يادعان ئيبنەش. كەمساول بولعان هلعاى ميندە كامساول، ميندە ئانڭ ئسب ئيترب يۆرۆگەنن كورگەن بولر ئيدم. مين ابل حەبەردى يالعان تيم.

داپريزيۋنيك كامساول: يولتىيەتيمبايف.

ئۆفۆلە.

* قزل ئەرى يەمعييەتى ئۆفۆلە 11 نسى ئۆبەكتەگى پيپانير كاوبنارن تيكشرە باشلانى. تيمر بول ئايماعندا 5 نسى نومبر 2 نسى باتتس مەكتەبى واتداعى كاوبتى بۆۋۆلەى ئشكە يارلهف تيب ئابتى.

* قزل ئەرى يەمعييەتتڭ ترشلەى منەن ئۆفۆلەگى بوته تش ئايبنارى پيپانير ئەترەدەرندەگى بالالاردڭ تشەرن قاراودى ئۆتنەرنە ئالدلار. بلار ئەترەتكە بارب بالالاردڭ تشەرن قاراب تۆراساقتار.

* ئاذا بالالارعا كونكورسقا ئولدان نيبارى ئيكيكلنە بالا قاتناشا. ئانڭ برهى ت. قاتايدان ئيكنسەهى ئۆفۆ كانتوننان. يارش عينوار ئادافتارنداراق بولاساق.

* ئۆفنڭ نيۋگارود ئايماعندا 20 بالالى يەسلەهەم كانسولتاتسييا ئاسوعا ئەذرلك كورنلە باشلانى.

* قالا سەۋيتى ياذ هو ئاشوذان قازاكوۋسنلەردەن 68 كشنكە 1265 هوم ياردام بيردى.

قازا كورۆسنلەر 230 كشى بولهالا ... يارلالارتناعتنا بيرلدى.

قالا سەۋيتى يانندا هابلاو ئۆنكر- سۆن 7 كشنلك كەميسييە تۆذۆلدى. ... فيۋرالدڭ 15 نەن باشلانا. كەميسييەلار باشلانى.

ئورال گينا هندا نويەبردە ... كشى كارتينا قاراعا. ديكەبردە 24،553 قاراعان.

ئاركامزدراف. باشقۇرتۇستان ئۆزى ئۆرلى كورورتتارعا 90 ئۆرن بيرلەسى كانتوندارعا بولنتە.

* ۋاياتيزاتسييە لافكاهتدا هوتار-... گلندە ئيلڭ كەرەكلى ئەمەلەردەن 1 هەم نوميرلى يەدرە شولايوق كاربيج كيلب باشلانى.

* ئاركاميوس يانندا برنسى ... 40 - 45 كشلك حوكوم هەم ميلنتسيە سنلەرن ياكندان ئەذرلەو كورسى ئاسلا.

مەسئول مۇحەررير: ك. ئيدلحوژا.
Ответ. редактор К. ИДЕЛЬГУЖИН.

باشقۇرتۇستان دەۋلەت تروپپاهى تارافنان

حذمەت هەم سانايع نەفيسە هارايندا

9 نسى عينوار يەكشەمبى كون

كاماليي قارت

ئيسملى فەتحي بورناشنڭ ئاۋول تۆرمۆشنان ئالب يازعان 4 پەردەلك كەميديەسى

قويلا.

ئۆين - بر، ئاتحاى، بيپودەن منەن ئاتتاقارلا. ئۆينعا بوته تروپيا قاتناشا. ئانتراكت ئارالارندا ئاركيستر ئۆيناب تۇراساق. ئۆين سەعەت 8 دە باشلانا.

ئادميستراتسيا.

باشقۇرتۇستان ئاۋول حوژالئعى كريديت يەمعييەتى سيەلجو ز بانك تك

1927 نسى يل برنسى عينوار ئۆسۆن بالانسى.

ئۆفۆ، پوشكين ئۆرامى نومير 62. شوبەلەرى: يلبيو، باتلى.

مەسكۆدە: 1 - كاسپانڭ پراۋلينيەهى نومير 5721. ئۆفۆلە: كاسپانڭ نومير ... ئۆذەڭ ئل ح. باتكلەر نومير 30. ... ئۆبانڭ ... رومسيبانك 85.

№	ئاكتيف.	هوم	تين
1	كاسسا هەم تيكوشيى ئشچوتتا	135234	18
2	باهالى ئەرەقەلەر	8038	33
3	تاۋار	144597	19
4	ئۈچوت هەم ... ئالتنيا ئۆزەعان ماحسوس تيكوشيى ئشچيرت	—	—
5	باهالى ئەرەقەلەر ... ئاپيراتسيالارى	861763	81
6	تاۋار ئسەودا ئاپيراتسيالارى	—	—
7	تيسليۋۋى ئسەودالار	161188	54
8	كاررسپانديتتار	3756674	79
9	راشچوتنى ئشچوتتار	3116	52
10	[illegible]	419686	99
11	[illegible]	194941	57
12	[illegible]	257659	27
13	[illegible]	105215	43
14	[illegible]	43564	78
15	[illegible]	1137219	15
16	[illegible]	13561	86
17	[illegible]	49016	86
18	[illegible]	37279	50
19	[illegible]		
	يەكوني	7328758	88

№	پاسسيف.	هوم	تين
1	ئۆب كاپيتال	850158	01
2	بوتەن ئۆرلى كاپيتال هەم فوندتار	331571	77
3	تيسليۋۋى كريديت ئۆ-ۆن ئالعان بوتەن ئاقسالار	392714	93
4	زايومدار	3651376	32
5	پيرنهوچوت هەم پيريزالوگ	1056253	19
6	ئۆكلات هەم تيكوشيى ئشچوتتار	137667	10
7	پيريۋوت ئاپيراتسيالارى	5000	—
8	كاررسپانديتتار	12161	56
9	راشچوتنى ئشچوتتار	323348	64
10	ئالاسافتار	30164	96
11	كانتورالار ئاراهنداعى ئيشەب-حيسابتار	229453	94
12	كيلەى يل داحوتتارى	6134	13
13	پراتسيتتار، كاميسيوتناى ئالاسافتارهەم بوتەنئۆرلىداحوتتار	230947	62
14	فايدا هەم زارار ئيشەبندە	71806	71
	يەكوني	7328758	88

پراۋلينيە رەئيسى: ئايبولاتف.

پراۋلينيە ئاعزالارى: فيودرف. ساليحف.

باشبوحگالتير: شاحف.

Уфа, Типо-литография «Октябрьский Натиск».
Башлит №171

پارتييا تۇرمۇشى.

1927 نسى يلعى پارتييا پرەپيىسى توراهندا.

27 نسى يلدلڭ 10 نسى عىنوارندا پارتييا پرەپيسى باشلاندا. ئول كۈن ينتوگە بيك ئاز قالدى. پارتييا ئويۇشمالارى، بىل پيرەپيس ئۈتكارەك ئۈچۈن ئۇسۇن كەرەك بولعان ئىشلەردى بۇتەنەندە ئىشلەنوون تاعنلا بر تابقو يەكلەرب سعارعا تئيشتەر. ئورندارداى كيلگەن قارارو هەم ماتىريياللارعا قاراعاندا ئەلى بايناق مەسەلەلەردى سىسلمەودەرى كورگنە. بيك كوب يەچەيكەلەر ئۇدذەرنىڭ يئىاشتارندە پارتييا پرەپيسنىڭ كذەتكەن بورستارن ئاتقلاماعاندار. بولاساق پارتييا پيرەپيسن بۇتە پارتييا ئاعزالارى يلب يتمەگەندەر. ئالار پيرەپيس ئوسوۇرندا قاراۋات ياۋاب بيرو ئۈچۈن كەرەك بولعان بيك كوب مەسەلەلەر توراهندا ئويلانماعاندارئەلى. ئالداى ماتيريياللارڭ دۈرۈتلىكى هەم پيرەپيسنىڭ ئوز واقتندا ئۈتووى شوعا ئەذرلكتىڭ قالاى بولوونا قاراب يۇرى.

ئەذرلكتىڭ ئاذلنعى يگرەك ئاول ئويۇشمالاردا كۈزگە نق بەرگلە. حەذرگى كۈندە پارتييا ئويۇشمالارنىڭ ئالدندا تۇرعان تۇب مەسەلەلەر شولار: ئويۇشمالاعى ئاعزا هەم كانديداتلاردڭ دۈرۈت هاذن ئاسو، پارتييا كومينتارى بولماعانداردى، ئول داكومينتتار ئورنى ئەشىن ئيتو، ئاعزالق ئاقساهن تولەودە بورستارى بولعانداردڭ كوبمى بورستارى بارلغن تيب، ئانى تولەتو سارالارن كورو. بىل هوگ يەنا ئايروسا ديققت ئيتەرگە كەرەك. بىل مەسەلەگە فارمالنى ياقتانەمنا تۈتۈنرعا بردە ياراماي. ئوس ئايعا ئاعزالق ئاقساهن تولەمەگەنلكنى، پيرەپيسكە ئيفلرلمەي، تيمكنىد يبو يتمەى. بلاى بولعاندا بيك كوب پارتييالاردڭ ئويۇشمالان سيتتە قالوذارى مۆمكين. يەچەيكەلەر منداى ئاعزالارتان بورستارن تولەتو تورا اهندا قولدان كيلگەن بۇتە سارالاردى كوررگە كەرەك بولعاندا ئاولدڭيارلى هەم باتراكتارتان بولعودەردى ئواقلاب تولەتودى كۆدەترگە.

ئايرم حەللەر بولعاندا، ۋولكومدارڭ روحسەتى منەن ئاعزالق ئاقساهنڭ سوماهن كەمتتو سارالارندا كورو كەرەك.

ۋولكومدار يەچەيكەلەرگە پارتييا پيرەپيسى بولاساق كۈندى ئالدان ئوق بلدرب قويارعا، ئەگەردە يەچەيكەلەر تارقاو بولعا، ئالاردى گروپپالارعا يئيو سارالارن كوررگە كەرەك.

پيرەپيسنىڭ بولاساعن بلمەگەنلكەن، پيرەپيسكە ئلەگە ئالمام، تيب ئاذاقتان علناۋدار بولماهن ئۈچۈن، ئاولداعى هەر بر كامونيستقا پيرەپيسنڭ كۈنى، سەعەتى كورسەتلب، پاۋيستكا يبەراهن.

پيرەپيس منەن بر واقتدا كارتچكالار منەن ئۈچوت يۇرگتو ئشلە يولعا هالتاساق. شوعا كورە، بىل ئشكە ئايروسا ديققت ئيتو كەرەك. سوڭكى ئويۇشمالڭ زاتى هەم هاذن ئيتەبكە ئالو ئشنڭ منان ئاذاق تورا يولعا هالنا بارووى كارتچكالار منەن ئۈچوت ئشلنە بەيلەنگەن. ئانان هوڭ، ئۈچوت كارتچكالارى عادى پارتييالارڭ ليچنى ئش-تەرن ئالماشتراساق بولعانلقڭ رلتان، ئۈچوت كارتچكالارنڭ دۈرۈت ئيتب تورتلودارنا ئايروسا ئەهمييەت بيرو كەرەك. پيرەپيسكەحەتام ۋولكومدار يەچەيكە سيكريتارذارنا پيرەپيس ئوسوۇرندا نيندەى ئشتەر ئوتكەررگە تئيشلكتەرن ياقشى تۈشۈندررگە، يەچەيكە سيكريتارذارى يەكى بيورا ئاعزالارتان برەهى پيرەپيس ئوتكەرلگەندە ئەذر بولرعا تئيشتەر. يئيلعان ماتيريالڭ هەم هەرالوسنڭ بيرگەن ياۋابتارنڭ دۈرۈت يازلوونا بۇتوناهى منەن ريگستراتسييا ياماوسى مەسئول بولاساق. شوعا كورە، ريگستراتردارعا ئوز بورستارن ياقشى تۈشۈندرو كەرەك.

هەرالعانداردى تولى هەم دۈرۈت ئيتب يئيناو پارتييا عا پارتييا تۈزو ئشندە دۈرۈت هۈذمەتلەر سعاروعا مۆمكينلك بيرەسەك.

كوسمە سەياسى مەكتەب ئاسلدى.

ئتلاق ئاولندا كوسمە سەياسى مەكتەب ئاسلب، ئشتى باشنەنما ئالب بارعالاردا. ينابارڭ يتشمەوى، تكلاوسلارڭ بۇنەهنله قاعترت، تلارداز بولووئنا قاراماتان ليكسييەلەردڭ ئورت ئلد، بارووى ئوقشاب يتمەى. ئاثيوڭ ئوقو-لاردڭ كوبتى كامسامولدار بولب، پارتييا ئاعزالارى بارى 3 - 4 كنه كشى. ۋولكوم بىل تورالا ئاولدارعا نيسفتا بقرو ئاعذى يئبەرهەلە، پارتييە ئاعزالارى ئوقرعا كلمەيلەر.

پارتييا ئاعزالارنڭ سەياسى ئاڭ-بلم ئالو ئشنە ماڤن قاراوذارى كيلشمەى ئيندى.

كيلبيف.

يئتەكسلك كەرەك.

بۈريەن-قىپساق ۋولسى (يئلاير ك.) مۆۋاس ئاولندا كامسامول يەچەيكەهى ئويۇشترلعانعا بىل ئولب كيلەهەلە، ئش ئالب باررلاق كشتلەر بولماو ئارقاهندا يەچەيكەنڭ ئشى

بيك هولپەن بارا.

ۋولكامول منداى يەچەيكەلەرگە نەعراق ئەهمييەت بيرب، ئوذلەن يئشراق كشلەر يئبەرب، يول كورهەتب تورهاتور بولر ئيدى.

تيبف. س. ئيشبولات.

سەياسى ئوقو ياقشى بارا.

توعڭ تيمر زاۋوتنداعى (يئلاير ك.) ۋ.ك.پ (ب.) ياچيكەهى ئۇرگەهندە 10 نسى نوبەبردەن ئالب سەياسى مەكتەب ئاسلدى. مەكتەبتە 35 كشى ئوقى. ئوقو يۇماهنا بر تابقر بولب، ياتشى عنابارا. ئوقوسلاردا بيك كوڭلى قاناشالار.

گەزيت، ژورنال ئالدراىد.

زاۋوت پارتييە يەچيكەهنڭ 13 نسى ديكەبردە سنعارعان قارارى بوينسا يەچەيكەلەگى پارتييا ئاعزالارنڭ هەر برلەى ئيكنشەر تومير گەزيت هەم ژورنال ئالدررعا بولدلار.

ب. - ف.

ئاول حوژالىعى هەم كاپيراتسييا.

پاتريب كاپيراتيفتاردڭ پاى ئاقساهن ئارتترو ئايقالى.

سەويتتەر كاپيراتسيياهى ئوذلنە يارلى حالقتى ئلقترو، يارلى حالق ذيذامنا حلمەت ئيتو ياقتارى منەن بورژوازيا كاپيراتسييالارتان ئايرلا. سەويتتەر كاپيراتسيياهندا يارلى حالقتى ئلقترو ئۈچۈن ئالارعا تۈرلى يئڭللكتەر (ئاگوتلار) بيرلە. شول ئوى منەن ئاعزالق ئاقساهى 50 تين منەن بر هوم ئاراهندا، پاى ئاقساهى پاتريبكاپيراتيفتاردا ئيڭ كوبى 3 هوم، ئاول حوژالىعى كاپيراتيفتارندا ئيڭ كوبى 5 هوم بيلەلەنە. ياڭى ئيقتيسادى سەياسات ئيعلان ئيتلگەن كۈندەن، يەعنى 1922 نسى يلدان بيرلى كاپيراتيفتار شول يول منەن ئشلەب كيلدلەر. بيلدەلى بىل ئاعزالق هەم پاى سومالارى ذور توگل. لەكين كاپيراتيفتارعا حۆكومەت تارافتان تۈرلى ئلگوتلار، بولشلقتار كورهەتلب كيلگەنلكتەن ئوذذەرى ئشلكلى بولعان كاپيراتيفتار شول سوما منەن‌دە ياقشى‌ئوق كيگەيب كاپيتالدارن ئۈستردلەر. تاوار ئالعان ئاعزالارعا 10 - 5 پراتسينت ئسكيتكە ياماب، ئوزو ئوتتونە يل ئاذاعندا تاوار ئالعان ئاعزالارعا بر ميقدار پرەمييەلە بيرە كيلدلەر. ئول واقتتاردا تۇرمۇش بولعا هالتب يتمەگەن، ۋالوتا مەسەلەهنلە ئوتاناقف حەلندە، تاوار يئتكرب ئۇرودا بيك قيين ئيدى. شولاى بولعالا كاپيراتسييا دۈرۈت يولدا بارا. يارلى لاردى حۆسوسى هاتوسلار تالاۋتان قوتقلرو سارالارن كوروگىنە توگل، ئالاردڭ حوژالقتارن كوتەرروگە ئيقتيسادى بولشلو كورهەتە ئيدى.

كوبتەن توگل باشقۇرتۇستان پرافساۋيتنڭ پريزيديومى يئالتشندا ئونسيرابكوب (ئوذو مەركەز ئشسلەر كاپيراتيفى) وەكيلى‌ئيبتەش ماماي سيرابكوپتڭ ئشتەرى توراهندا داكلات ياهاب، سيرابكائوپ ئيداراهنڭ پاى ئاقسالارن 15 هومعا يئتكررگە ئەذرلەوون بلدردى. باشقۇرتۇستان پرافساۋيت پريزيديومى، سيرابكائوپنڭ شول فيكرلنە قوشلب-پاى ئاقساهن 15 هومعا يئتكروگە ئريزاللن بيردى.

پرافساۋيت پريزيديومنڭ بىل ئريزاللعندا بر ئاشلعو، مەسەلەنى ياقشى تيكشرمەو بولعانلق ئاڭلاشلا. دۈرت، سايوزدار ساۋدار كوملا بىل مەسەلەلە ئارتترو ياعندا بولعالا. ئاندا «В порядке законодательства союзных республик этот предельный размер паевого взноса может быт понижен» [Беднота №2602] تيگەن.

سايوزدار ساۋدار كومى قالا، فابريك-زاۋوت كاپيراتيفتارندا پاى ئاقساهن 15 هوم، ئاول يئردەرندە 10 هوم بيلەلەو منەن برگە، يئرلى حەلگە قاراب ئانڭ كەمتلووئلە مۆمكين. تيى.

بىل مەسەلەگە تاعنلا بر قايتب قارارعا كەرەك. پاى ئاقساهن 3 هوم بولعاندالا بۇتە سايوزدار كولەمندە 20 ميليون هوملاب پاى ئاقساهن ئاعزالار ئوتتونەدە يۇرى. تيمەك، يارلى حالقتڭ كوبسلكنى شول ئوس هوم‌دالا واقتندا تولەى ئالماى، ئيندى شول حەلقنا...

ئاگيتنتتارنا شول ئرەوشلى ئروحسەت قاعذى بيرگاينى. ئالار ئوذذەرى تلەگەن يئردەن ئرقتنلار.

شونداى تەرتيبنڭ قرقو ئارقاهندا بىل رايوندا شول بر ئيكى يل ئسندە بوكە هەم ئيمەننڭ 50 پراتسينتى بۈتتى. ئەگەر ئورمان منەن فايدالانو ئشى بر تەرتيبكە هالنماعا، ئشنى ئ ولاى كەنسەلەريەدەن تۆربقتنا ئشلەنە بيرلى كەرەكتەر ئۈچۈن تيب بيلەلەنگەن ئورماندار بيك تيذ ئارالا بۈتب قويا‌ساق.

ئەرم.

بتندە بئلار دوگوۋر بوينسا بر نيسە بۇذ بوتنقنا ئەذرلەمەى. بر نيسە ملڭ بۇتلاب ئەذرلەيلەر. قرقار ئۈچۈن بيرلگەن مايذاندا كوب واقت دوگوۋردا كورهەتلگەنگە باشقا بولب سعا. سۆنگى ئورمان ئيدارالارى ئوذذەرنڭ كەنسەلەريەهنەن ئتۆروب «فەلەن ئورنذان، فەلەن يئرلما تيكلى قرقارعا ئروحسەت» تيب بيليت بيرب يئبەرەلەر. شونداى بيليتتى ئالعان ئاگيتتار ئورنعا بارب، ئوذذەرى تلەگەن يئردەن قرقا بيرەلەر.

مەذەلەن: ذابن ئورمان ئيداراهى يئلەى يورماتى ئەرتيلندە هەم بوژ ئورال-ليس

كاپيراتسييا ئوثە، چاستنايذار بۇتە.

ئستەرلئتاماقتا، ئۈن هەم مانوفاكتورا ساۋداهى چاستنايذاردان دەۋلەت هەم كاپيراتسييا ساۋدا ئورگاندارنا كوسە.

ئستەرلى قالاهندا باشتورتنڭ ساۋدا بولكنەرى ئاسلعاندا‌نبيرلى حسوسى ساۋداگەرذەردڭ، بيگرەكتە سيتسا تاوارذارى، منەن هانو ئيتوسلەردڭ مۆرۋندارى تۆشتى. باشتورتنڭ سيتسا تاوارى هاتو بولمگى قالالا برگە يئرذە بولوعانارامانتان. تاوارذاردڭ حسوسى ساۋداگەرذەرگە قاراعاندا بيك كوب ئوچذ بولوذارى ئارقاهندا ئالوسلار ئيرتەدەن ئالب كيسكە تيكلم ذور سيروتمەدەن تۆرب بولهالاحسوسى ساۋداگەرذەرگە بارماى باشتورك بولگنە ئيتب ئالرعا ترشالار.

حەذرگى كۈندە مانوفاكتورا هانوسى حسوسى ساۋداگەرذەر كۈندەن كۈن كەميذەر-

ئوكاپراق - ئيركنگەرەك كيلب ئيرتەنەن كيسكە تيكلم سيروتتا تۆررعا تورا كيلمەت ئيتى.

باشتورتنڭ ياقشى تاوار ئوتب، ئوچذ حاق منەن هاتووئنا حالق بيك شاتلانا هەم حكومەتكە رەحمەت ئوقيذار.

ئستەرلئلە ئيگن ساۋداهندالا دەۋلەت هەم كاپيراتيف ئورگندارنڭ ئالعا بارعانذارى كورلنە. ئورنداعى حوژالق تيگرمەندەرئيدارەهى هەم توبەڭ ئاول حوژالىعى ساۋدابولگنى كرەتنييەندەرڭ ئيگمدەرن هاتب ئالب ئوذذەرنڭ تيگرمەندەرندە تارتب، حسوسى ساۋداگەرذەرگە قاراعاندا ئوسيف حاققا هاتودارى

كرەئتتيەن تەژرىبەلەرى.

ئورمان منەن فايدالانودى تەرتيبكە هالرعا كەرەك.

توقسۇران ئيتەلكتەرى.

توقسۇران - تيگەسنە ئانڭ تيب تيگذ يابلقتارى، ئول تيگذ يالاندا ياگلشلق، (по недразумению) ئورت ئيتكەندەى - ئيتە ئوتكەن شب - شنا تاوذارى، تيب - ...گ بارا تورعان بيرذەن قپل ئالدنگا كيلب ...ئا تورعان سوۋورذارى؛ ئانڭ قابالاماى، شاو - شوكيماەى - تنعنا ئاعب ياتقان يلعالارى؛ ... سۆران، بسەى قول، هارى تال، قاران ياعا، ... قاسرعان... وە باشقالارى كوذ ئالدنا كيلەلەر.

ئوق بوينا كيلبڭ بۇتمەت - توكەتمەت ... بۇتمەت - توكەتمەت يولداش، ئەللە ... بەحتيار؛ سۆران بويندانى - عومەرذەر، ... يلعا بويندانى ياگى ئەحمەر، سۆران ... بويندانى ئەحمەر، ئەللە نيسە قوناتباى ذارى ... ئالدنگا برەهى ئارتتان برهى قارشى ... تورالار.

لەكين، ئش منڭ منەن بۇتمەى. باشقا بيرذەردەگى ئوتلوك توقسۇراندگدا ئسكى تۇرمۇشى بار، ئول تۇرمۇش دۈنيا ياراتلعانى بيرلى هامانما شولاى قاتب ئوترعان شب - شنا تاو تۇرمۇشى توگل؛ ئول تۇرمۇشتڭ سردەرى، كيلەسەككە ئۆمۈتى هەم حەذرگى كۈندە نارمالنى حەلگە كيلەرلك نيرۋاهى بار.

منا هذگە توقسۇراندڭ ئوذەگى - توقاى ئاولى: ۋولس باشقارماهى، ئونيۋيرسالنى، دەفتيشسنى وە باشقاماەنى، ئيقتيسادى هەم ئيرتيماعى تۇرمۇش مەسەلەلەرندە يولباشسناق ئيتو مۆئەسسەسەلەرى. ۋولس باشقارماهنا كيلگەندە، ئانڭ ئسە تلندە ئشلەرلك ئيتب تۆذۆلگەن ئاپپاراتى، حالق منەن سالدلاتب ئسە تلندە هۆيلەشرلك حلمەتكەرذەرى بار. باشقا بيرذەرذەگى كۆوك تۇك ۋولس بودژەتى ئاقساهنا

حالقنڭ كۈن كورشى.

توقسۇراندا ئيقتيسادى ئوذەك بارمى؟

بير ئوذو.

سەۋيتتەر سايوزندا.

حالق ئارمىياھى وەكيلدەرى كيلدى.

مەسكەۋگە قتاينڭ حالق ئارمىياھندان 22 كشىلك وەكالەت كيلدى. بل وەكيلدەر سەۋيتتەر سايوزننڭ ,تۇرمۇشى مەنەن تانشاساتتار. وەكيلدەر مەسكەۋدڭ مۇھيم ئۇبۇشمالارى هەم ئۇچربۇديىيەلەرى مەنەن تانشالار، ئىشلەر كلوبتارن، مەركەز كرەشتيەن يۇرتن كوردىلەر. وەكيلدەرڭ باشندا ,تۇروسى گەنيرال تاس حەبەرسىھننە ,ئۇشۇ موددەردى ھۇيلەنى: حالق ئارمىياھننا حەذر قتاي حالقى ذور ياردام كورەتە. حەذرگى كۇندە حالق ئارمىياھننڭ باش كاماندىرى ,بولب تۇرعان فين-بوى-سەن (1291 نسى يلدا ,ئۇل حيدان ئۇلكەسننڭ گوبەرناتورى ,بولب تۇرعان) حالق تارافنان بيك يارالتلا. حالق تارافنان حالق ئارمىياھننا بل ئۇرمشتە كورەتلگەن ياردام، تيڭ كۇندەن حالق ئارمىياھننڭ ئيشكنى گيبرالدارى بۇتۇنلەي يڭگوولنە سەبەب بولاساق».

حالق ئارمىياھى ديليگاتسيياھى كرەئتيەلەر ئينتيرناتسيانالندا.

قتايدان كيلگەن حالق ئارمىياھى ديليگاتسيياھى كرەئتيەلەر ئينتيرناتسيانالننا بارب، پرەزىديۇم ئاعزالارى تارافندان قابول ئيتلدى. پرەزىديۇم ئاعزالارى ئالارنى بۇندە...

80 يللق يوبەلەى.

بۇنە سايوز فەندەر ئاكادېمىياھنڭ پرېزىدەنتى ئەلەكساندر پيتروۋيچ كارپينسكى بۇتە دۇنيانڭ ئاتاقلى گيولوگتارننان (يەر قاتلاۋدارن تيكشروسى عاليمەرننەن) حاالا.

ئە. پ. كارپينسكى.

ئەلەكساندر پيتروۋيچ ئاكادېمىيانڭ برنسى تابقر هايلانب تويلمان پرېزىدەنتى. 1917 نسى يلدالا ,ئول ,بل ئورنعا بر تاوشتان هايلانب تويلدى. 8 نسى عينواردا ,بل ذور عاليمڭ ...

برافيسور تيماشينكو ئۇكراينعا كيلە.

ميتال زاۋۇتندا شارتلاۋ.

مامق ئەترلەۋ ئۇتكىلى ئۇتتى.

ترانسپورت ئشتەلەرى ئيسىزدى.

لينين ئيسمەدەگى ياگى موزى يۇرتتا ئاسىللا.

فرەندا ۋينا گرات يەشترو تارتا.

باشقۇرتۇستان ئيلندە

هايلاو واقتندا نعراق ئەھەمييەت بيررگە كەرەك.

140 دېسەتينەتە تۇعاى ئەرەم بولا.

ئورنهد هاقلق رىژيمى.

تاولداردالا سعب يۇرۇرگە كەرەك.

دين منەن سەۋيت ئشن بوتاماهن.

واقتلى ماتبوعاتتى كوبرەك تاراتو كەرەك.

26 نسى يلدڭ ديكەبر باشندا ئاللعان مەعلومتكە قاراعاندا كەنلرتاين ۋولسى دومەلندە مۇئسەسەلەر، حوسوسى كشىلەر تارافنان بۇندەى 125 دانا ئورتەم باشقۇرت تاتار تللەرندە گەزيتە هەم 21 دانا ژورنال ئالندلا...

ئوزېل هاولاندى قانتراق ئۇتارعا كەرەك.

كاپيراتسيياعا هايلاو.

قارا ئكمى ئاۋل.

گەزيتە تاراتو ئشندە كەمستك كيلمەن.

حولىكانعا حۆكۆم.

مەكتەب هالنا.

حالقتى كاپيراتسيان بيندرەئلەر.

ئۇينسترۇكتۇرلار نيسك ئشلەرگە تيش؟

ئيزستروكتۇردارڭ كيلودەگى يورستارى.

ئاۋل سەۋيتتەرى ئشندە.

بوله دۇنیا پرالیتاریلارى، بەرلەشگ!

باشقورتوستان

„БАШКРТСТАН“

Орган Башобкома В К П(б) и Ц И К-а АБС. Р.

ۋ. ك. پ. (ب) نڭ باشقورتوستان ئۆلكە كامیتەتى هەم باشقورتوستان مەركەز باشقارما كامیتەتى گەزیتەسى.

گەزیتەنڭ حاقى.
„باشقورتوستان“
بر ئاىغا 80 تین
3 ئاىغا 90 »
یارتى یىلغا 1-70
بر یىلغا 50-3

ئیدارا هەم كانتورانڭ ئادرەسى.
Уфа, ул. Зенцова №26
„Башкртстан“

ئیعلان حاقى.
پێتیت یولینا ئیداقنى بینتە 30 تین برنسى هەم ئورتا بیتتەرده 60 تین سیت ئالا ئیعلاندارى 100% آرتق.

ئیدارانڭ تیلیفون نومیرى 283

№4 | 9 عینوار. یەكشەمبى. | 1927 - یىل

یەشەمەن ئشسى كرەشتەن برلنگ!

بل نومیردا:
سیت ئیل مەم سەویتتەر سایوزندا.
مەقالەلەر: سەویتتەرگە یاگننان هایلاو ئشندە ئالداعى مۆهیم بورسترىبز.
1927نسى یلعى پارتیا پیرپیبسى تورامندا. كاپیرانیفتارعا هایلاودار ئالدندا. كیلەسەكتە یولعا هالرعا كەرەك. پاتریبكاپیرانیفتارلڭ پاى ئاقسامن ئارتترو.
فیلیەتون: بیوراكراتیزمعا قارشى كۆرەش. ئینستروكتردار نئینەر ئشلەرگەنئیب.
ش. نوتسوران ئیشتەلكەنەرى.
قلئل ئارمیا، ساحناتیرەمدىنە. هۆراودارعا یاوابتار. تیكشرلدیلەر. ئۆفەمدە وە باشقالار.

ئیتالیامەن ئالبانیا حكومەتتەرى دوگوۋرى نى ئۆسۆن تۆزۆلگەن.

حانكاوذا ییرلى حالق ئانگلیا عەسكەرذەرن ئالئنوعا مەۋبورئیتكەن، ئامیریكاحانكاوعا عەسكەر كیلترە.

هیندۇستان قاتقندذارى كونگرىسى. سورییالا ئانگلیا تۆذعى.

قتاى حەلدەرى.

هوعش ئیتەلنگن یمرگەن بولعاندار.

ئامیریكالا ئەذر تۆرا.

ئیتالیا بل حەبەرذى ئامیریكاعا یابهارا.

ئیتالیا - ئالبانیا دوگوۋرى تورامندا.

ئانگلیا عەسكەرذەرى سیگنگەن.

كۆن سعش ئیلدەرذە

تۆركییەلە پەردە (حیژاب) منەن یۆرو ـتیلدى.

ئانگلیا ماتبوعاتى بنعا قارشى یاذا.

ئانگلییە تۆذاق قۆرا.

هیندستان قاتقندذارنڭ كونعرسى.

1927 نسى یلدڭ عینوار ئاینذا هیندستاننڭ پوبا قالاسندا بۆیە هیندستان قاتقندذارنڭ كونعرسى یییلا. بل كونعرسنا قاتقندى تەربییە هەم باشقا بلم مەسئەلەلەرى قارالاسى. شول نوكتاى منەن حەذركى ذوبندە ئوربندارذا كەكسمەلەر بارا.

سوریەلە قاتى سینزۆر.

ئاول حوژالعنا یاردام ئشى.

سەویتتەرگە یاگننان هایلاو ئشندە ئالداعى مۆهیم بورسترىبز.

بیوراكراتیزمعا قارشى كۆرەش.

كاپیراتیفقا هایلاودار ئالدندا.

ع. ئیبراهیموف - قبساق.

5-7 ماندەلەردە كورسەتلگەن ئىش حاقى-ئىش حاقى ئالعان ئايدارى ئۈسۈن كيلەەن ئايدىڭ 10 نان‌دا قالماي ئالنىر.

بوتەن كاتيكورييالار-شول ئىش حاقى ئالعان ئايدارنىڭ 15 نەندە ھوكما قالدرماي تولەرلەر.

ئىيشكەرمە: كۆارتىير حاقى واقتىدا تولەمەگەن-لەرلەن ئىشى، خىلمەتكەرلەر بولىيا كۆنىنە 0،1 پراتسيىنت بوتەنلەردەن 25 ‰0 پينيە تولەنلىر. ئەگەرلە ئانىڭ مىقدارى كيتمەى تۆرعان بولىالار، پينيە ئالنىوعا قاراماتان گراژدانلىق كوديكسنىڭ 171 نسى ماندەسى بوينسا ئانى بل كۆارتىردان سەاو تۆراھىندا ئيسك (ИСК) ئيەلان ئىيتلىرگە مۆمكىن. ئيرتىماعى تەئمينات تەربيەتندە تۆروسىلار واقتىدا باردام ئالا ئالماودارى ئارقاسىندە كۆارتير حاقتارن تولەى ئالماعالارلا، ئالاردان پينيىيەلە تولەتلمەت ھەم كۆارتىردارلا سعارلماتنار.

26. بل قارار ئۆفى قالاسىدا بۆتە دەولەت ھەم (قالا) ئىيداراھىندا كۆسكەن، حۆسوسى يۆرتتارعا حوكۆمى يۆرۆنە. تيك، گراژدانلىق كوديكسنىڭ 166 نسى ماندەسى بوينسا يۆرت تۆرعۆزوعا رۆحسەت ئالب قايتنان مالنمان، ئيتكنىن تۆدەتكەن يەكى مالنب بۆتۆرلگەن يۆرتتار ھەم كۆنلە كيلب كيتە تۆرعان كشلەر ئۈسۈن تۆتۆلا تۆرعان گاستىنيتسالار ئۆسۈنگە-ۆدلەرلىدە ئايرم تاريف يۆرتۆلە.

ياللانعان ئىشسىلەر، خىلمەتكەرلەر، دەولەت ئوقو مۆئەسسەسەلەرلىدە ئوقوسىلار، قىزل ئارمييەتار تەربيەتندەگى كشلەر ھەم ئالاردىڭ عائيلە ئاعزالارى‌ھوعش ھەم خىلمەت ئينۋاليد-تارلنان بيلدەلەنگەن ميقداردان ئارتق ئالوسىلار 1926 نسى يلعى جينايەت قانونىنىڭ 97 ماندەسى بوينسا يازاعا تارتلردار.

27. ۋاداپراۋود، ياقىرتو، تولعان بەدرەفنەردى ئاتارتو ھەماق كامموزالنى خىلمەتلەر ئۈسۈن تۆروسىلاردان كۆارتير حاقتارلنان ،ئىش تاعنلا حاق تولەنلىر.

28. كۆارتير حاقتارن بيلدەلەو ھەم ئانى ،تۆلۆتو تەرتيبتەرى قالا سەويتنىڭ ئايرم قارارى بوينسا ئۆتەلنىر.

11. ئۆفى گراژدانداردنا ئۆتنەلمە تۆرلاق مايدانداري بيرو تەرتيبى

1. ۋتسيك ھەم رس.ف.س.ر ساۋنار كومنىڭ 1924 يل 29 نسى سينتەبردە سعارعان، قانوندار مەزموعەمنىڭ 24 نسى يل سقان 81نسى ھان 818 نسى ماندەلە ئيعلان ئيتلگەن ئۆتنەلمە مايدانداردان فايدالانو حۆقوقى دوراھيندا‌عى قارارلنا؛ ناركامۋنودىلنىڭ 1924 نسى يل 15 نسى ئوكتبردە سعارعان (1924 نسى يل سقان 38 نسى ھان ن.ك.ۋ.د. بيولىتينى‌نىدە ئيعلان ئيتلگەن) 476 نومىر ئينستروكسياھىندا؛ ۋتسيك ھەم رس.ف.س.ر ساۋنار كومنىڭ 1924 نسى يل 31/VII نەدە سعارعان (قانوندار‌مەزموعەمنىڭ 1924 نسى يل سقان 68 نسى ھان 673 ماندەلە ئيعلان ئيتلگەن ھەن ئىشسىلەرنىڭ تۆرلاق شارتتارن ياقشرتو بولدارى، تيگەن قارارلنا؛ ھەم 1925 نسى يل 13 IV نەدە (قانوندار مەزموعەمنىڭ 1925 نسى يل سقان 24 نسى ھان 173 نسى ماندەمنتە ئيعلان ئيتلگەن ھەن ئىشسىلەرنىڭ تۆرلاق شارتتارن ياشرتو بولىدا ئۆتنەلمە سارالار تۆراھىنداە تيگەن قارارلنا؛ ھەم رس.ف.س.ر ناركومتروت، ناركومۋنودىل، ناركومپروس نارلنىڭ 1925 نسى يل 11/VII نەدە سعارعان 204/1156 نوميرلى (ناركامتروت ئيزۋيستىيەسىنىڭ 1925 يل سقان 34 نوميرندا ئيعلان ئيتلگەن) ئينستروكسيالار‌نابينائەن:

ئۆفى قالاعى ئۈسۈن بيلدەلەنگەن تۆرلاق مايدانلنان نش 10 كۆ. ميتر (يەكى 20 كۆ. ئارشين) ئۆتنەلمە بولمە يەكى ئۆتنەلمە مايدان ئالو حقوقى مەن فايدالانالار:

ئا. بوتەن حالقتاردان ئايرم يەشەودى تالاب ئيتە تۆرعان ئاوروداد، مەثەلەن: حرانيچكى، بۆعىشلى ھەم روحانى ئاوروداد مەن يافالانوسى كشلەرگە ناركومزدراۋ ناركومۋودىلدارلڭ بركەلەشب قاراب تۆدۆ ەن ھەم ن.ك.ۋ.د.دڭ 476 نسى‌ھان ئينستروكسياھىندا ئيعلان ئيتلگەن ئايرم ئاوروداد ئيسملكى بوينسا، ئەگەرلە تىيشلى ۋراچيبنو-كانترولنى كەميسيەدەن شول تورالا ئانىما قعنلىنى يەكى، دىسپانسيىردان ديقما ئايرم بولمە كىرەك تيب بيرلگەن ئانتماعن شول كەميسيەنەن ئۆاتلانب ئالعان بولسا.

ب. دەولەت يەكى شولار مەن بر تيگەن ھانالعان مۆئەسسەسە ھەم پريدپرياتيالاردا، شولايوق پرافسايوز، كاپيراتسيا ھەم پارتيا ئۆيۆشمالارندا ئشلەوسىلەردەن ئۆينەرلىدە ئشلەو ئۈسۈن بولعان 17 رەزرەتلى تاريف سلەرى بوينسا 15 نسى رەزرەت (ۋكليوچيتلنو) نەن يوعارى وازيفا ئالوسىلار؛ ئەگەرلە ئۆددەرلىنڭ خىلمەت ئيتكەن ئورندارلنان شول مۆئەسسەسە يەكى پريدپرياتيالاعى ياوابلى (ئىشى يەكى ئانڭ ،ئورن باتارى) ئارافنان قول قويلب، شونى ميسكوم يەكى فابزافكومدان دۆرۆتلەب ئانتما كيلترەە.

ئيشكەرمە: بۇ تەن تۆرلى تاريف سلەرى‌مەن ئىش ئيتوسى مۆئەسسەسە يەكى پريد-پرياتيالارداعى ئىشسىلەر، ئۆشبۇ 17 رەزرەتلى تاريف سانەرلنە ساعشترب قارالالار.

ۋ. عەسكەرھەم فلوت ۋيدمىستۋالارنداعى ياوابلى خىلمەتكەرلەردەن ۋيسشى كامانلنى، ۋيسشى ئادمينيستراتيۋنى، ۋيسشى پالىتيچسكى ماستاۋنان ھانالوسىلار؛ شولايوق پولك كاماندىيرلنعى حۆقوقى مەن فايدالانوسى ئايرم ئستروۋۋى عەسكەرى چاست كاماندىير ھەم كامىساردارى ئەگەرلە ئىشى، كرەشتيەن قىزل

---

2. ئيشكەرمە: ئارميانى ئۇپراۋليياسىنى يەكى ئوكروگ ئىشتابىنان شول تورالا بيرلگەن ماحسوس ئانتمالارن كورسەتسەلەر.

گ. باشقورتوستان ئۆلكە، مەعاريف. ئىشسلەرى بولسكندەگى ئۆدەك بلم ئيدارەلرنىڭ تۆرمۆشتارن ياقشرتو كەميسيەھىندە يەكى ھەن ئشسلەرى سيكسيەھىندە تركەلگەن-ھەن ئشسلەرى.

د. ئا. ب. س. ش. ي. نىڭ ھاولق ھاقلاو كاميسارلنعى تارافنان ئۆينەرلىدە ھەاودار مەن شوعوللەنرگە روحسەت ئالعان ئۆد ئيرك-تەرى مەن تەزربيە ياھاوسى ميليتسينا ھەم تش ۋراچتارى.

ب. ئۆلك پاليتكاتورژان بولعان يەكى مور-گۆنگە بيەرلگەنلەرە يەمعيەتى ئاعزالارى.

ژ. توبەندە كورسەتلگەن شارتتارعا تورا كيلگەن سەنائيع تەفيسە خىلمەتكەرلەرى:

ئا. رابيس سايوزندا ئاعزا بولبتا، ئۆز ھۆنەرى بوينسا تاريف سلەرنىڭ 15 نسى رەزرەتنىن‌دە كەم وازيفا ئالماتلق كشلەر؛

ب. رابيس سايوزندا ئاعزا بولماعالاردا ئەگەرلە شول سايوز تارافنان بيرلگەن ئىشنەردى ئانقارب تۆرعا ھەم كۆاليفيكاتسيالارى بوينسا رابيس سايوزى ھەم ناركامپروس ئىشسلەرى تاريف سلەردەرى بوينسا 15 نسى رەزرەت ئىستافكا بوينسا وازيفا ئالا ئالرلق بولىالار.

ئيشكەرمە: سەنائيع تەفيسە خىلمەتكەرلەرى ئۇدلەرلىدە ئايرم بولمە ھۆراو ئۈسۈن ئيشلى ئانتمانى رابيس ئۆلكە بولىك گلنىن؛ بوەى مۇئەسسەسە يەكى پريد-پريياتيالا خىلمەت ئيتوسىلەر، ئۇل خىلمەت ئيتكەن ئورندارلنان ئالالار.

2. ئۆتنەلمە بولمە يەكى ئۆتنەلمە تۆرلاق مايدانى بيلەوسىلەر ئۇددەرلىدە شول تورالا ئالعان ئانتمالارن بولىدرعا؛ ئە، ھەن كشلەرى بولىالار، ئوقەشلىلار تورمۇشتارن ياقشرتو كەميسيەھىنلەن يەكى ھەن ئشسلەرى سيكسيەھىنلەن ئالعان ئانتمالارن ئۆفى قالا سەويتىنە كيلتىرب تركەترگە تيشلەر.

3. ئۆشبۇ قارار بوينسا بيرلگەن كۆ. ميتر ئۆتنەلمە تۆرلاق مايدانارلنا كۆارتير حاقى بوتەن عادى كۆارتيردارعا تولەنگەن حاق مەن بر تيگز تولەنلەلەر.

1. ئيشكەرمە: ئۆشبۇ قارارلڭ 11 نسى باب، برنسى ماندە، ئا. ليترندا كورسەتلگەن بوينسا ئۆتنەلمە تۆرلاق مايدانى مەن فايدالانوسىلارعا ئالار ئۆز كۆستەرى‌مەن كۆن ئيتەلەر يەكى شولارعا تيگز ھانالعالارعا ئىلكوت مەن فايدالانالار، قالعاندار بۆتەملە ئۆتنەلمە تۆرلاق مايداندارى ئۈسۈن 3 لەتە ئارتق تولەيلەر.

2. ئيشكەرمە: ئۆشبۇ قارارلڭ 11 نسى باب، 2 نسى ماندە «گە ليترنداعى كشلەر ئۆلدەرلىدە فەننى ئىشلەر ئالب بارو ئۈسۈن بيرلگەن ئۆتنەلمە تۆرلاق مايداندارى ئۈسۈن-دورلقتارلنا قاراماتان-عادى تاريف بوينسا تولەيلەر.

4. ئون كۆ. ميتردان ئارتق بولعان ئۆتنەلمە تۆرلاق مايداندارى ئۈسۈن-ئەگەرلە تيحنيچسكى شارتتار بوينسا شولاي ئشلەرگە مەزبور بولىيا، ھەم ئۇل سانيتارنى تۆرلاق مايدانى كولەمنە (9 كۆ. ميترعا) تولماي تۆرعان بولسا، بر يارم تابقر حاق مەن؛ ئەگەرلە ئۇل نورماعا يتسە، يەكى نورمادان‌دا ئارتق بولسا ئيكنلەتە تولەنلە.

ئەگەرلە، تيحنيچسكى ياقتان ئۇل ئرەۋشتە قالدرماتقا ئۆمكىنلك بولبتا شول ئۆز كويكە قالدرلسا، كۆارتير حاقى ئۆس لەتە تولەنلە.

قالا سەويتى رەئيسى: كوراكين.

سيكريتار: (قولتامعا).

ئۆفى قالاسەويتى پريزيديومىنڭ 1926 نسى يل 23 نسى ديكەبردە سعارعان، دەولەت ھەم قالا ئيدارالارى قاراماعنا كوسكەن ھەم حۆسوسى يۆرتتاردا تۆرعان ئۈسۈن كۆارتيرحاقى تولەتو توراھىندا حيساب تابليتساھى.

تەرتيب نوميرى	ئاينا كويمى تولەنە	تۈپ ئىستافكا ھەم تاريفتان كويمى ئىسكيد يا باھالا	برنسى رايون: 1 نسى كاتيكوريا	2 نسى كاتيكوريا	3 نسى كاتيكوريا	4 نسى كاتيكوريا	ئيكنسى رايون %5 ئىسكيدكا: 1 نسى كاتيكوريا	2 نسى كاتيكوريا	3 نسى كاتيكوريا	4 نسى كاتيكوريا	ئۆسۆنسى رايون %10 ئىسكيدكا: 1 نسى كاتيكوريا	2 نسى كاتيكوريا	3 نسى كاتيكوريا	4 نسى كاتيكوريا	رايون، كاتيكوريا ھەم تاريفقا قاراماتان تولەنە تۆرعان تاقى حاق	ئيشكەرمە:
1	كاتيكورييالار بوينسا ئىسكيدكا. تۈپ ئىستافكا ھەم تاريف.		— 39,6	5% 37,62	10% 35,64	15% 33,66	— 37,62	10% 35,64	15% 33,66	20% 31,68	— 35,64	15% 33,66	20% 31,68	25% 29,70		
2.	كۆارتير تاكساھى: يارتىلاش قاراڭعى بولمەلەرگە %50؛ قاراڭعى بولمەلەرگە %75؛ ئيدەندەرى‌ئيرئۆتنۆدەن 0.53 ميتردان ئارتق توبەن بولعان ئيرئۆتنداعى بولمەلەرگە %50؛ ئيدەنى ئير ئۆتنۆدەن 0.53 ميتردان ئاذراق توبەن بولعان بولمەلەرگە %20 ئىسكيدكا باھالا؛ ئە، تۆرلى عائيلە ئاعزالارى تورا تۆرعان ئۆتەتمە بولمەلەرگە 3 تەن 2 ئۆلۆشى تيكلم تولەنە.															
3.	20 ھومعا قەدەر: يەعنى 1) ئايلق وازيفاعى 20ھ. دان ئارتماعان ئىشسى خىلمەتكەرلەر، 2) ئايىنا 20ھ.دان ئارتق باردام ئالماعان دەولەت پينسياپبردارى، 3) ئيرتيماعى تەئمينات يەكى ئىستراحكاسالاردان ئالا تۆرعان ئايلق ماعاشنارى 20 ھومدان ئارتماعاندار؛ 4) پاسوبيا ئالرعا حاقى بولعان ئىشسىزلەر، 5) ئايرم تابشتارى بولماعان قىزل ئارمييەت عائيلەلەرى، 6) دەولەت مەكتەبتەرلىدە، دەولەت ئىستيپينديەەن ئالب ھەم ئوقعان ئۈسۈن ئاقسا تولەمەى ئوقوسىلار (قاتى ئىستافكا بوينسا)														5,5 تين	تولەرلەر.
	كۆارتير حاقتنان															
	ئايلق تابشتارى:															
4	21 دەن 30 ھومعا تيكلم بولعاندارعا	80%	8 ت.	7,5	7	6,75	7,5	7	6,75	6,5	7	6,75	6,5	6		ئىشسى ھەم خىلمەتكەرلەر، دەولەت پينسياپبردارى. ئيرتيماعى تەئمينات ھەم ئىستراحكاسالاردان باردام ئالوسىلار ئەگەرلە،ئالار تەربيەھىندە بولعان عائيلە ئاعزالارى 3 كشنەن ئارتق بولىالار، شول 3 تەن ئارتق عائيلەلەرى ئۈسۈن دوىم كۆارتير حاقنىڭ %10 ى قەدەر ئىسكيدكا باھالالەكين، بل ئىسكيدكا كۆارتير حاقنىڭ %30 لنان ئارتق بولرعا تيىش توگل.
5	31 » 40 »	70 »	12	11,5	11	10	11,5	11	10	9,5	11	10	9,5	9		
6	41 » 50 »	60 »	16	15	14,5	13,5	15	14,5	13,5	13	14,5	13,5	13	12		
7	51 » 60 »	50 »	20	19	18	17	19	18	17	16	18	17	16	15		
8	61 » 70 »	40 »	24	23	22,5	20	22,5	21,5	20	19	21,5	20	19	18,75		
9	71 » 80 »	30 »	28	26	25	23,5	26	25	23,5	22	25	23,5	22	21		
10	81 » 90 »	25 »	30	28	27	25,5	28	27	25,5	24	27	25,5	24	22,5		
11	91 » 100 »	20 »	32	30	28,5	27	30	28,5	27	25,5	28,5	27	25,5	24		
12	101 » 110 »	15 »	34	32	30,5	29	32	30,5	29	27	30,5	29	27	25,5		
13	111 » 124 »	10 »	36	34	32	30,5	34	32	30,5	28,5	32	30,5	28,5	27		
14	125 » 145 »	—	39,6	38	36	34	38	36	34	32	36	34	32	30		
15	ئايىنا 145 ھومدان ئارتق وازيفا ئالوسىلار ئۈسۈن ئۆتنەلمە تولەو	—	—	—	—	—	—	—	—	—	—	—	—	—	3,3 تين	بر كۆ. ميترعا 1ھ.32 تيندەن ئارتماوشارتى مەن 145 ھومدان ئارتق ئالعانھەر بر ،تولنى 10 ھومىنا 3، 3 تيندەن تولەيدەر. بل ئۆتنەلمە - قاراڭعى، يارتىلاش قاراڭعى، ئۆتۆتمە ھەم بير ئاستندا بولوداري ئۈسۈن ئىسكيد كەلەر ياھالعاس ياھالا.
16	پاسوبيا ئالعان ئىشسىزلەر: ئا. كۆاليفيكاتسيالالار.	—	—	—	—	—	—	—	—	—	—	—	—	—	11 تين	
	ب. كۆاليفيكاتسياسزلار	—	—	—	—	—	—	—	—	—	—	—	—	—	5,5 تين	
17	پينسييە ئورنندا يەڭگل شارتتار مەن‌ساودا ئيتوسى ئينۋاليدتار: ئا)	—	8	7,5	7	6,75	7,5	7	6,75	6,5	7	6,75	6,5	6	—	برنسى رەزرەت پاتينت مەن ھاتو ئيتيەلەر.
	ب)	—	16	15	14,5	13,5	15	14,5	13,5	13	14,5	13,5	13	12	—	2 نسى رەزرەت پاتينت مەن ھاتو ئيتوسىلەر.
18	كۆزالۆك ئشلەوسىلەر: ئا. كۆاليفيكاتسيالالار	—	—	—	—	—	—	—	—	—	—	—	—	—	11,0	
	ب. كۆاليفيكاتسياسزلار	—	—	—	—	—	—	—	—	—	—	—	—	—	5,5	
19	كوستار ھەم مۆنەرسلەر: ئا)	—	—	—	—	—	—	—	—	—	—	—	—	—	22,0	ئەگەرلە ياللاعان ئىشسلەرى يەكى ئۆيرەنسكترى بولماعا ھەم پاداحودنى نالوگ تولەمەەلەر.
	ب)	—	—	—	—	—	—	—	—	—	—	—	—	—	44,0	پاداحودنى نالوگ تولەمەى، بر ياللانعان ئىشسى يەكى 2 ئۆيرەنسك تۆتىالار.
	ۋ)	—	—	—	—	—	—	—	—	—	—	—	—	—	44,0	برلە ياللانعان ئىشسلەرى بولماعان، شولايوق برگنە ياللانعان ئىشسى يەكى 2 ئۆيرەنسك ،تەلنۆتۆبتە، تابشنا قاراى ھەم برنسى رەزرەت بوينسا نالوگ تولەوسىلەر.
20	ئۆتنەلمە كۆارتير حاقى گ-	—	—	—	—	—	—	—	—	—	—	—	—	—	5,5	برنسى رەزرەت بوينسا ھالنعان نالوگ ئۆتنۆنە، يارتى يللق تابشداعى نالوگ تولەنە تۆرعان ھەر بر 100 ھومعا مالنا. لەكين، بۆتەمى بر كۆ. ميترعا 1ھ. 10 تيندەن ئارتماتقا تيىش.
	گ)	—	—	—	—	—	—	—	—	—	—	—	—	—	88,0	ئيكى- ئۆس ياللانعان ئىشسى يەكى 6عا تيكلم ئۆيرەنسكلەر تۆتقان، برنسى رەزرەت بوينسا تولەوسىلەر.
21	ئۆتنەلمە كۆاتير حاقى گ)	—	—	—	—	—	—	—	—	—	—	—	—	—	5,5	بۆتە كۆاتير حاقى بر كۆ. ميترعا 1ھ.98 تيندەن ئارتماوشارتى مەن برنسى رەزرەت بوينسا تولەو ئۆتنۆنە، يارتى يللق تابشداعى نالوگ تولەنە تۆرعان ھەربر بۆز ھومنان ھالنا.
22	ئيركلى پرافيسيا ئيەلەرى: 1)	—	39,6	38	36	34	38	36	34	32	36	34	32	30	—	1) تابشى كورسەتكەن پاداحودنى نالوگ تولەموسىلەر.
23	ئۆتنەلمە	—	—	—	—	—	—	—	—	—	—	—	—	—	5,5	بر كۆ. ميترعا 1 ھ.98 تيندەن ئارتماو شارتى مەن، پاداحودنى نالوگ تولەوسى كشلەردڭ نالوگ ھالنا تۆرعان ھەربر بۆز ھومى بارابارلنا. پاداحودنى نالوگ تولەى تۆرعاندار:
24	خىلمەت ئيتمەى بولماعان كاتيكورييالار:															
25	1) » »	—	—	—	—	—	—	—	—	—	—	—	—	—	1ھ. 98 ت.	1) 1-رەزرەت بوينسا (يارتى يللق تابشى 500 ھومعا تيكلم بولعاندار.
26	2) » »	—	—	—	—	—	—	—	—	—	—	—	—	—	2 ھوم	2) II » » (» » 600 ھ. »
27	3) » »	—	—	—	—	—	—	—	—	—	—	—	—	—	2ھ. 05 ت.	3) III » » (» » 900 ھ. »
28	4) » »	—	—	—	—	—	—	—	—	—	—	—	—	—	2ھ. 11 ت.	4) IV » » (» » 1200 ھ. »
29	5) » »	—	—	—	—	—	—	—	—	—	—	—	—	—	2ھ. 16 ت.	5) V » » (» » 1500 ھ. »
30	6) » »	—	—	—	—	—	—	—	—	—	—	—	—	—	2ھ. 25 ت.	6) VI » » (» » 2000 ھ. »
31	7) » »	—	—	—	—	—	—	—	—	—	—	—	—	—	2ھ. 34 ت.	7) VII » » (» » 2500 ھ. »
32	8) » »	—	—	—	—	—	—	—	—	—	—	—	—	—	2ھ. 43 ت.	8) VIII » » (» » 3000 ھ. »
33	9) » »	—	—	—	—	—	—	—	—	—	—	—	—	—	2ھ. 52 ت.	9) IX » » (» » 3500 ھ. »
34	10) » »	—	—	—	—	—	—	—	—	—	—	—	—	—	2ھ. 61 ت.	10) X » » (» » 4000 ھ. »
35	11) » »	—	—	—	—	—	—	—	—	—	—	—	—	—	2ھ. 80 ت.	11) XI » » (» » 5000 ھ. »
26	12) » »	—	—	—	—	—	—	—	—	—	—	—	—	—	2ھ. 98 ت.	12) XII » » (» » 6000 ھ. »
37	13) » »	—	—	—	—	—	—	—	—	—	—	—	—	—	3ھ. 16 ت.	13) XIII » » (» » 7000 ھ. »
38	14) » »	—	—	—	—	—	—	—	—	—	—	—	—	—	3ھ. 34 ت.	14) XIV » » (» » 8000 ھ. »
39	15) » »	—	—	—	—	—	—	—	—	—	—	—	—	—	3ھ. 71 ت.	15) XV » » (» » 10000 ھ. »
40	16) » »	—	—	—	—	—	—	—	—	—	—	—	—	—	[illegible]	16) XVI » » (» » 12000 ھ. »
41	17) » »	—	—	—	—	—	—	—	—	—	—	—	—	—	[illegible]	17) XVII » » (» 12000 ھومدان ئارتق بولعاندارعا.
42	1 نسى رەزرەت پاتينت مەن ھاتو ئيتوسىلەر	—	—	—	—	—	—	—	—	—	—	—	—	—	[illegible]	
43	2 نسى رەزرەت پاتينت مەن ھاتو ئيتومى ھەم برنسى رەزرەت پرا-ميسلاۋاي پاتينت ئالوسىلار	—	—	—	—	—	—	—	—	—	—	—	—	—	[illegible]	

ئۇفى ئشىى، كرەئتيەن دىپوتاتتارى قالا سەويتى پرىزىدىيومىنىڭ 1926 نسى ،يل، دىكەبرىڭ 23 ندە سعارعان

قارارى.

ئا. ب. س. ش. ر. حالق كاميسارلەرى ساوىتى تارافىنان 1926 نسى ،يل، XII|16

I. ئۇفى قالاسىندا كشىلەر تۇرا تۇرعان يۇرتتارعا كۋارتير حاقى تولەۋ تۇرالى.

I. دۋيم پالاۋنيا.

ا. تۆپ ئستافكا.

ب. تاريف.

ۋ. تاكسا.

II. ئشسى هەم حەمەتكەر-ئىرىن كۋارتير حاقى تولەۋ.

III. كوستار هەم هۆنەرسىلەر.

IV. ئىركلى پرافيسيا ئيەلەرى.

V. حەمەت ئيەلەرى بولعان كاتيگورييالار.

VI. ئۇيتەلمە تۇرلاق مايدانىنا كۋارتير حاقى.

ئەسكەرى حەمەتكەرلەر.

كۋارتير حاقى قالاى ئيەلەندە.

كوپلىك ئيلەۋسىلەر.

سەويت تۆزۆلۆشۆ.

توبەنگى سەويت ئاپپاراتتارنداعى ئشسەلەردك بلمەن ئارتترو كورستارنڭ برنسى سنعارلووى نيندەى نەتيژە بيردى؟

« باشقورتوستان » گەزيتنڭ 28 نويەبردەگى 136 نومرندا ئيسلامعازين ئيبتەش، باشقورتوستان ئوذەك باشقارماهى تارافنان توبەنگى سەويت ئاپپاراتتارنداعى ئشسەلەردك بلمەن ئارتترو كورستارنڭ ئاسلووى توراهندا ئالقشلاپ قتقاعنا ئرەوشتە بلدرب كيتكەينى. ديكەبردك 28 ندە شول كورستان، ئيكى ئايلق ئوقو مۆدەتن تولتررب 52 - ئيبتەش، توبەنگى سەويت ئاپپاراتتارندا ئشلەو ئوسون كانتونداراعا تارالدلار.

،بل 52 ئيبتەشتڭ كورستان ئالعان بلمەرن ياخودان ئلك ئالاردك نيندەى حەلدە، هاىقنار ئوتب شول ئيكى ئاينى ئوتكەرگەنلكتەرن ئەيتب كيتەرگە كەرەك تيب ئويلايم.

ئوذەك باشقارمانڭ ئويوشترو بولنگى تارافنان، كورستا ئوقو مۆدەتنە ئيكى ئاي بيلدەلنب، بارلغى 181 ئوقو سەعەتلەرى ئوتكەرلرگە تيبش ئينى. پراگرمما بوينسا ،بل 181 سەعەت توبەندەگنسە بولنگەندەر.

1. پراليتارياتنڭ كرەشنەن منەن برلەشووى هەم سانسياليزم تۆزۆلۆشى توراهندا لينيندك هاباقتارى 16 سەعەت
2. XIV پارتيا، XII بۆتە ئەرەى هەم 3 بۆتە سايوز سەويتەر ئسيزدارنڭ ريزالوتسيەلەرى بوينسا ئاولدارذا ئوتكەرلرگە تيبش بولعان ئاوبتتەگى ئشتەر 16 «
3. توبەنگى سەويت ئاپپاراتتارن ئويوشترو 22 «
4. ئاولدارذا كاپيراتيفتار تۆزۆلۆشى 18 «
5. نالوكتار 12 «
6. بودژەت 16 «
7. ئاول حوژالغى 28 «
8. يئرلى كاممونا حوژالغى 10 «
9. هاولق هاقلاو 8 «
10. حوكوم ئشتەرى 8 «
11. ئالق - بلم تاراتو ئشتەرى 8 «
12. ئش يۆرتو (ياذو - هذو) 10 «
13. ئيسەب يۆرتو (счетоводство) 9 «

بارلغى 181 سەعەت

،ئوشو 181 سەعەتتى ئيكى ئايذا ئوتب بۆتۆررگە كەرەك بولهالا ئوقوسىلاردك هوكما قالب كيلودەرذى ئارقاهندا ئوقوذارذى 10 نويەبردەگنە باشلاب كيتەرگە موەففەق بولندى.

كانتونداراعا بيرلگەن رازۆيرسكا بوينسا كورستڭ برنسى سارتلوولنا 68 كشى كيلرگە تيبش ئينى. لەكين بولداردك ناسار بولووى ئارقاهندا بارى 55 كنە كشى كيلب ئالاردكذا ئيكەوى ئاورو منەن برموهى عائيلەوى تورموشتڭ بۆذۆلووى سەبەبلى بارلغى 3 كشى كورستى بۆتمەى قايتب كيتتلەر. قالعان 52 ئوقوسىنان 10 ى قاتن - قنذارذان بولدى.

[illegible]

ئوقتوسىلار تارافننان هاباقتار، ئەڭگەمە (беседа) ئرەوشندە ئالب بارلدى. شونڭ نەتيژەهندە ئوقوسىلار هاباقتى تۆرلى ياقتان تيكشرودە ئوذذەرى قانئاشب مەعلوماتتارى ئارتوعا سەبەب بولدى.

كورستڭ ئوقو ئشتەرندە قاماساولاعان يتشهذلكتەر تيب هاناعاندا توبەندەگنلەرذى ئەيتب كيتمەى بولماى:

كورستڭ بيناهنڭ حان زامانندا هالنعان ،بولب ،ئوشو كونگە تيكلم هيس بر ريمونت فدلەن ياهالماعان ،بولووى ئارقاهندا قايهى بر ميستەرگە كوننە ئيكى بۆك ،ئوتن باقياكذا بولمەلەرذى يتلترعا ئيذابەرى بولماعانلقتان ئوقوسىلار، ئوقو بولمەلەرندە ،تون كييب ئوتورعا مەژبور بولدلار.

ئيكنسەهى، بذدك ئيلدە دويم يتشهذلك بولهالا ئەيتب كيتەيك، ئولدا! كانتونلاردان كيلگەن ئيبتەشتەردك بيكرەكنە قاتن- قذارذك ،ئورث تلن ئاڭلاماوذارى، شونڭ ئوشتنە ئاورتقان باذقا تيمر تاياق تيگەن كەوەك باشقورت، تاتار تلندە دەرسلك كيتابتاردك بولماوى. ،بل هوكمەبى ياكى ئاسلب كيلگەن ئيبتەشتەرەك ذور ئاورلق ياهانى.

شولاردك ئوتتەونە ئوقتوسى ئيبتەشتەردك بۆتۆرمەنگەندە حوكومەت مۆئەسسەسەلەرندە مەسئول ئشسەلەر بولوذارى هەم XI ئولكە پارتيا كانفيرينسيەهنڭ ئوتكەرلووى بر نيسە كۆنذى بوشلاى ئوتكەررگە مەژبور ئيتتى.

ئاول هەم ۋولستارذا هايلاوذار برنسى عينوارذا ئوتكەرلرگە بيلدەلتكەنلكتەن ئوقوسىلارذى ديكەبردك 28 ندە تاراترعا تورا كيلدى.

منا ،ئوشوندى سەبەبتەرگە بيناعەن كورسنڭ ئوقو مۆدەتن قتقارترعا كەرەكلك ،تووب ئوقو سەعەتتەرنڭ بارى 144 گەنە فايدالاندى. پراگراممالا كورهەتلگەن: ئاولدارذا كاپيراتيفتەر تۆزۆلۆشى، ئش يۆرتو، ئيسەب يۆرتو هاباقتارى بۆتۆنلەى ئوتكەرلمەنلەر.

،ئوشوندى شارتتارذا ئوقعان ئيبتەشتەردك نيندەى مەعلومات قالعانلقتارن هنتاو كەميسيەهنڭ قارارنان كورەبز.

كورسنى بۆتۆرب سقعان 52 كشنەن:

ياقشى ئوقعاندار		7 كشى
قەنەعەتلەنرلك	«	32 «
يۆمشاق	«	13 «

شولاردان ۋولس كولەمندە ئشلەرلك ئيبتەشتەر 19 ،بولب قالعان 33 ئاول كولەمندە ئشلەرلك تيب تابلدلار.

كورستڭ حوژالق ياعننا كيلگەندە ئوقوسىلار تەيشلى بولعان تەمە منەن ،تولى ئرەوشتە تەئمين ئيتلب هيس بر نارازيلق كور- [illegible]

كينا تيرهندە

ميس ميند.

[illegible]

ئولكتەر ترلگەن واقتتا.

حەربى كينا ئشى. ئوبندا ئوتتالغى منەن تانلعان ئوينسى ئيلمئينسكى باش رولدە. ئيفراتتا كولدرگس. واقيعا ريۋاليوتسيەدە سقعان مەلدە گرافتاردك قالدرعان مالن، هاقلاوذى كورهەتە. گراف مالن هاقلارعا بول قالماعاس پوپتك بر ياقتنى بۆگن قاينب بۆگون ئولدى، بينن ئاسب قارارعا يارامای، يوەشلی ئاورو منەن ئولگەن، تيگەن حەبەر تاراتب، گرافتڭ مالن گروپقا هالب كومەلەر. سيركەو قاراولسنەى كشى بوقتاعتقا گروپتاعى مالدى بارندا ئورلاى، ئولگەن تيگەن يگت قاينب كرە. بولا سعارماهن نيب بارنهنلا ئاقسابيرە تورالار. ئاحردان كەميسيە كيلب گروپتى ئاسب قاراى. هەم ئولگەن تيگەن يگتتى حوكومەت يەنلى شاهيت ئيتب ئالب كيتەلەر. كارتينا ئوئتا ئوبنالعان. ئارتيستارندا كەمەسنلك يوق.

يلان تلى.

قتل شايتان بالالارنڭ هوكى: بالار ئوسەوئلە قتل عەسكەرذەن ئاراث بولعاس ياكوذا قالب، ميلنيكى قتى منەن دونەشە قاتن - قتذار ئاراهندا ئشلاى. حوسەينوف تيگەن بى قاتندارن ئاذذرعاندك ئوسن ئالو ئوسون بلارذى ديگكى ئورتامذاعى «يلان تلى» ئيسملدگەن ئوتراوعا تاشلانا. ئاندا ئالار 3 كون ئاس تورالار. برهن يلان ساعا. ئاعرذان تابب ئالالار. ئەتيرەلە دوذشە نيكرعا، ميلنيكى قتى برگە بۆرگەن ئيبتەشتەنە كيموگە سەالار. كارتينا هود ئەيترلك توگل. سەويت كينا ئارتيستارنلا سبت ئيل ئارتيستارنان قالشماى بارعانى ئاسق كورهەتە.

ۋ - ئو.

حەبەرسيلەر ياذالار.

كوپر هالو كەرەك.

بەلەبەى كانتونى، يلدر ۋولستنا قاراعان 10 لاب ئاول ديم هوونڭ ئيكى ياقلاب ئولترعاندار. بترذقلە ديمدك ئيكى ياقلاب بيلەيذەر.

ديمدى ئاشا سنعب بۆروگە كوپر يوق. شونلقتان ،بل ئاولداردك كرەشنيەندەرى بالان ئشتەرلنە هەم ۋولباشقارماعا يۆمۆشتارى تۆشكەندە ،ئو ئاشا سنعا ئالماى ئاپترابذار. ياذلى- كۆذلى ئەيتب توراهنلا يوق. 10 - 15 ئاول كەرەك واقتتا ۋولباشقارما منەن ئلمتە ياماى ئالماى تورالار.

ياذلى - كۆذلى هو ئاشا سققاندا كوب مالدار هەلەك بولا هەم حالقتا هوعا باتوذار كوب برلا. شولايتب حالق بلدك - بلى كوپر بوتلقتان ئەللە نيحتلم زيبان كورەلەر.

شونڭ ئوسون حوكومەت ،بل تيرەگە بر كوپر هالدترو سارلهن كورهە ياقشى بولار ئينى. ياقندا ماتيرياللى تابلاساى، ئاعاس، تاش ئالث توگل.

قادير حەبيروف

ئيعتيبار ئيتەرگە كيرەك.

بەلەبەى قالامندا بر نيسە ئوقو يۆرتى بار، بنلارذك ئيك كوذگە بەرلگەنى - تاتار - باشقورت پيدتيحنيكومى. تيك منذا كوبمى تاتار، كوبمى باشقورت ئوقوسىهى بارلغن بلب بولماى. بۆتەهى تاتار - باشقورت ئيتمندە يۆريتەر. پيدتيحنيكوم مۆديرى ئەيتوونسە 25 پراسينت ساماهى باشقورت بارلغى ساماللاتهالا. بنلاردكذا بر ئاذى باشقورت تيب يالعان داكومينت ئالب كيلب ئينوسى تاتاردار بولعانلقن ئەيتەهەك. باشقورتتار بيك ئاذ بولعانلقى ئاڭلاشلا.

بەلەبەى كانتوننذا باشقورتتار بارتلاشهان تەشكيل ئيتوون هەم باشقورت ئاولدارندا برنسى باقس مەكتەب بۆتۆرگەن بالالاردكذا كوبكنە بواوون ئيعتيبارعا ئالهاق، كانتون كولەمندەگى مەكتەبتەرگە باشقورت بالالارنڭ ئالتتو هالدارى بيك كم ئيكەنلگى تاعنلا ئاسق كورنتە.

شونڭ ئوسون كانتون مەعاريف شوعبەهى كانتون كولەمندەگى مەكتەبتەرذەن باشقورت بالالارننا باشقالار منەن تيگل ،ئورن بيروگە واقت. باشقالاردك باشقورت ئيتمندە ئالداشب ئورن ئالوذارندالا سيك قويلرعا تنيش.

پاتريبيتل كاپيراتيفى كەرەك.

قرعد مييەكەۋولسى، ئيلسنعول ئاولداعى (بەلەبەى ك.) ئاول حوژالغى ،بوروس شيركەتى سينتەبر ئاينا نيكلم قالا تاوارى منەن هانو ئيتب كيلدى. ئوكتەبر باشنان ،ئول ئودنڭ ئوب ئشنە كوسب، هانو ئيتوذى بۆتۆرو منەن كرەشتيەندەر بۆتەهى حوسوسى ساوذاگەرذەر قولنا قاراب قالدلار. ياقن تيرەلەگنە پاتريب كاپيراتسيا يوق. شونڭ منەن برگە ،بل تيرەلەگى حالق بۆتەهى تيرلك ،بوروس شيركەتندە ئاعزا ،بولب تورووذارى سەبەبلى پاى تولەب كاپيراتيف ئاسا ئالماىذار.

بەلەبەى كاپيراتيف سايوزى ئودنڭ فايدامنان بر ئاذن يارلتلارعا كاپيراتسياعا ئينو فوندتا بيرب ،بل رايوندا كاپيراتيف ئاسترو سارلهن كورهە ياقشى بولر ئينى.

ق. ئي.

ئا. ب. س. ى. حذمەت حالق كاميسارلغنڭ قارارى

1927 نسى يلى ئايرم يال ئيتو هەم بايرام كۆندەرى توراهندا.

ئا. ب. س. ى. حذمەت حالق كاميسارلغى بۆتە باشقورتوستان پرافساۋيتى منەن كيلشب قارار ئيتە:

1 نسى §. 1927 نسى يلى ئايرم يال ئيتو كۆندەرن توبەندەگى واقتتارذا بيلدەلەرگە: (ئش قانوندارى كوديكسنڭ 112 نسى ماندەهى)

4 نسى ئاپريل ئوراذا بايرامى (عيدو فيتر) (دۆشەمبى).
25 نسى ئاپريل پاسحا - (دۆشەمبى)
10 - 11 نسى ئيۋون قوربان بايرامى (يۆما شەمبى).
13 نسى ئيۋون، - دوحى دين (دۆشەمبى)
6 نسى ئاۋعست، پرابرا ژينيا (شەمبى).
8 نسى نويابر، باشقورتوستان ئافتانومياهى كۆنى - (سيشەمبى).
26 نسى ديكابر، راژديستوا - (دۆشەمبى).

2 نسى §. ،ئوشونڭ منەن برگە ريۋاليوتسيونى بايرام كۆندەرنڭ ئيسيسكاهى ئيعلان ئيتلە (ئش قانوندارى كوديكسنڭ 111 نسى ماندەهى).

1 نسى عينوار، ياڭى يل - (شەمبى).
22 نسى عينوار، 1905 نسى يل 9 نسى عينوار كۆنى هەم ماتەم كۆنى - (شەمبى).
12 نسى مارت، پاتشالقتى توشۆرگەن كۆن - (شەمبى).
18 نسى مارت، پاريژ كاممونا هى كۆنى - (يۆما).
1 نسى ماى، ئينتيرناتسيانال كۆنى (يەكشەمبى)
7 نسى نويابر، پراليتاريات ريۋالوتسياهى كۆنى - (دۆشەمبى).

3 نسى §. ،ئوشو قارار منەن بيلدەلەنمەگەن ئايرم يال ئيتو كۆندەرندە هەم بايرامدارذا ئشكە سقماو - پراگولعا ئيسەبلەنە.

4 نسى §. يال ئيتو كۆندەرنڭ ئالدندا (ئش قانوندارى كوديكسنڭ 109 - 111 ماددەلەرى هەم ،ئوشو قارار 2 نسى §) ئش كۆننڭ ،ئوذوذلغى 6 سەعەتتەن ئارتماعا تيبش. ئش كۆننڭ ،ئوذوذلغى 6 سەعەت هەم كەمرەك بولعان ئورندارذا ئش كۆنى قتقارتلماى).

باشقورتوستان حذمەت حالق كاميسارى (پاپيرين)
باشپرافساۋيت رەئيسى: (ئاپارين)
1926 نسى يل ديكەبر
ئوفى.

مەسئول مۆحەررير: ك. ئيدلحوژا.
Ответ. редактор К. ИДЕЛЬГУЖИН.

ديققەت ئيتگز!

سەويتتار سايوزندا سغا تورعان گەزيتەلەر هەم بۆتە واقتلى مەتبوعاتنى، 1927 نسى يل ئسندە تەرتيبلى ئرەوشتە ئالب ،تورعا تلەگەن پراف - ايوز، پارتيا، كاپيراتيف ،ئويوشمالارى، دەولەت ،ئورگەندارى هەم چاستنى گراژدانلار، پوشتالا ياذلرعا ئيشتەر، پوشتامەن پادپيسچيك آرامندا ،ئورتالا ئش يۆرتتوسى ئيكنسى ئاپپاراتتان باشقا ،تەمد بەيلەنش بولعانداعنا، گەزيتەنڭ ئوقوسىعا تيذ كيلب يتتوون تەئمين ئيتەرگە مۆمكينلك بيرە.

پادپيسكا، ئوذو پوشتا - تيليگراف كانتوراهى كيپوسكاهندا ئش سەعەتتەرندە، حات - گەزيتە تاشوسىلار تارافنان هەم كانتونلارذا باشقورتوستاننڭ بۆتە بوشتا - تيليگراف كانتورذارندا قابول ئيتلە.

«ئوذو بوشتا - تيليگراف كانتوراهى»

س.س.س.ر حالقتارنڭ ئوذەك نەشرياتى

تارافنان سعارلا تورعان تاتارسا گەزيت هەم ژورنالدارعا

1927 نسى ،يل ئوسون پادپيسكا ئاسلدى.

«ئشچى» گەزيتى - ۋ. ك. پ. (ب) نك ئوزەك كاميتەتى يانندا تاتار- باشقورت بيوراهننڭ ،ئورگنى. ئاذناعا بيش مەرتەبە سغا. ياذلو حاقى: بر يلعا - 5 ،هوم 50 تين، 6 ئايعا - 3 ،هوم 3 ئايعا 1 ،هوم 55 تين، بر ئايعا - 55 تين.

«ئيگنچلەر» گەزيتى - ۋ. ك. پ. (ب) نك ئوزەك كاميتەتى يانداعى تاتار- باشقورت بيوراهننڭ ،ئورگنى. ئاذناعا بر مەرتەبە سغا. ياذلو حاقى: بر يلعا - 1 ،هوم 20 تين، 6 ئايعا - 75 تين، 3 ئايعا - 40 تين، بر ئايعا 15 تين.

«يەش ئشچى» ژورنالى - ،ذور فارماتتا، 3 تاباقلى، رەسملى ئايلق ژورنال. ۋ.ل.ك.س.م ئوزەك كاميتەتى يانداعى تاتار- باشقورت بيوراهى ،ئورگنى. ياذلو حاقى: بر يلعا - 2 ،هوم 75 تين، 6 ئايعا - 1 ،هوم 50 تين، 3 ئايعا - 85 تين، بر ئايعا 30 تين.

«كچكنە ئيبدەشلەر» ژورنالى - ،ذور فارماتتا، 2 تاباق ساماهى رەسملى، ئايلق بالالار ژورنالى. ۋ. ل. ك. س. م. ئوذەك كاميتەتى يانداعى تاتار- باشقورت بيوراهى ،ئورگنى. ياذلو حاقى: بر يلعا 1 ،هوم 50 تين، 6 ئايعا 80 تين، 3 ئايعا - 40 تين، بر ئايعا - 15 تين.

«فەن هەم دين» - ئايلق، دەعرينەر ژورنالى. ياذلو حاقى: بر يلعا - 4 ،هوم 30 تين، 6 ئايعا - 2 ،هوم 30 تين، 3 ئايعا - 1 ،هوم 20 تين، بر ئايعا - 45 تين.

گەزيتە - ژورناللارعا پادپيسكا مەسكەودە تسينتريزدەتنڭ پيريبودسيكوندە (г. Москва, центр. никольская 10) حەركتا ул. Свободной) لينينگرادتا (фонтанка 27) شولاى - ئوق «پراۋدا»، «ئيزۋيستييە» (Академии,10 نەشرياتتارننڭ بولكەرندە هەم س.س.س.ر دك بۆتە پوچتا - تيليگراف كانتورندا قابول ئيتلە.

1927 نسى يل ئوسون

«باشقورتوستان» گەزيتەهى هەم «هابان»

ژورنالىنا پادپيسكا قابول ئيتلە.

«باشقورتوستان» گەزيتەهى - ئوقوسىلارن بۆتە دۆنيالا بولب تورعان ياڭى واقيعەلەر، سەويتەر سايوزنداعى حەلدەر منەن تانشترو ئوئنۆتە كرەشتيەندەر ئوسون كۆندە كەرەك بولا تورعان ئاول حوژالغى هەم كاپيراتسيالار توراهندا ،تولى مەعلومات بيرە.

«باشقورتوستان» - كانتونلاردا بولب تورعان حەلدەر، پارتيا، تاتنقلذار، ئشسى - حذمەتكەرذەر، قتل ئارميا، ئالق - بلم بولمدەرن نومير هاين ئيذلرە باذا.

«باشقورتوستان» - هۆراوذارعا ياوابتار بيرە، كرەشتيەن تەۆريبەلەرندە ،ئورن بيرە. فەن - تيحنيكا ياڭلقتارى، تۆرلى حەبەرذەر توراهندا ياذا. «باشقورتوستان» دا كونەلك تورموشقا قاراتا ياذلعان مەقالەلەر، ئەدەبى فيليەتوندار بولا.

«باشقورتوستان» - گەزيتەهى ذور باشما تاباقتا باشلب، كۆن ئاشا ئوذلوكهذ سغب تورا.

«هابان» - يگل باشقورت تلندە سغا تورعان برذەنبر ئايلق كرەشتيەن ژورنالى.

«هابان» ئوذنڭ يۆكەتمەهندە: ئاگرانوميا، كاپيراتسيا، كوستارلق، مال تەربيەهى، هاولق هاقلاو، ئومارتا تەربيەهى، مال - تووار هاولغن هاقلاو، فايدالى كەگەشتەر، فەن تيحنيكا ياڭلقتارى سەويتەر سايوزى هەم باشقورتوستان يۆمۆريەتندەگى ئاول حوژالغى توراهنداعى ياڭلقتار هەم حكومەت قارارذارن ئيندرە.

ئەگەرذە هين، ئاگلى كرەشتيەن بولب يەشەيم، ،تورموشمدى فەن قوشقاسا تۆزۆب ئيركن كون كورەيم، ئاذ سەم منەن فايدالى حوژالق قورايم تيهەڭ «هابان» ژورنالنا ياذل!

،ئول هيگە بۆتەهندە ئۆيرەتر، بلمەگەندەرگدى «هابان»دان هۆرا، ،ئول هيگە ياواب بيرر.

«باشقورتوستان هەم «هابان» ژورنالن ئالدرو ئوسون ئادريس:

г. Уфа, ул. Зенцова, 26 ред. газ, „БАШКРТСТАН"

پادپيسكا حاقارى:

«باشقورتوستان» 1 ئايعا، برئوذى. گنە: 30 تين، 3 ئايعا، 85 تين، 6 ئايعا 1 هوم 60 تين.

«هابان» بر ئوذنگنە 1 ئايعا، 20 تين، 3 ئايعا، 45 تين، 6 ئايعا 85 تين، بر يلعا 1 هوم 50 تين.

«هابان» منەن «باشقورتوستان» برگە: بر ئايعا، 45 تين، 3 ئايعا 1 هوم 20 تين، 6 ئايعا 2 هوم 30 تين.

"باشقورتوستان" گەزيتەهن بر يلعا ئالدروسىلارعا «هابان» بوش بيەرلە.

«باشقورتوستان»دك يللغى 3 هوم 40 تين.

"باشقورتوستان«هەم»هابان" دى ئالدرايم تيهەڭ:

1- ياقن پوشتا بولگنە بارب گەزيتەنڭ ئيسمن ئاسق ئەيتب، ئادريسگدى كورهەتب قولتقا كوۋيتانسيا ئال!

2- ياقندا پوشتا بولگى بولماها توگەرەك پوشتالارذا ياذل!

3- ئاولداعى ئشلكلى حەبەرسلەر، ماتبوعات وەكيلدەرى ئاشا ئاقسا يبەربتە ياذلب بولا.

4- يەكى توراتان تورا ئيدارەعا ئاقسا يبەربتە ياذلب بولا.

«باشقورتوستان» ئيدارەهندا بوعالعان داكومينتتار، موللالقتى تاشلاو وە باشقالار توراهندا ئيعلاندار قابول ئيتلە.

سيت ئيلده‌رده.

ئانگلييالا.

بر شاحتيوردى ئورننان سعارعان ئۇسۇن.

يه‌نوبى ئۇئيلس ده‌گى «ساوت»هه‌م «سيله‌ينين» ديگه‌ن شاحتالارداعى ملڭ ئشسى بر شاحتيوردى حوژالار ئورننان سعارعان ئۇسۇن پرائيست بيذدنه‌ن زاباستاوات ئيتتىلەر.

زاباستوفشيكتار ئادمينيستراتسييا بۇرندا يه‌رب ئيتب، ده‌ره‌له‌ردى قىيراتتىلار.

كوڭتىڭ ئورننان تۇشرمه‌ك بولالار.

«ۋيستمينستر» ليبيرال گه‌زيته‌نىڭ حه‌بەرلىنه كوره داو ئشسله‌رذىڭ ئورنا يول تاتقان يولباشسىلارى گيناۋيتنىڭ ياقلاباساعنا ئشده‌نب، كوكنىڭ داو ئشسله‌رى فيده‌راتسياعىنىڭ گينىرالنى سيكريتارلق ده‌ره‌جه‌سنىن تۇشرمه‌ك بولالار، ئيكه‌ن.

قابول ئيتمه‌گه‌ن.

«ده‌يلى گيرالد»ڭ حه‌بەرلىنه كوره حه‌ذرگى واقتتا ئسكى ئشته‌ر مينيسترلىگى حه‌لمه‌ذن ئۇنوسى چيمبيرلين، رابوچى پارتيا پرافسايوزى گيناۋيتنىان وه‌كيل بولب، عاذه‌تته‌ن تش ئه‌له‌ت واقتنداعى زاكون بويىنسا قولعا ئالىنو- سىلارعا عه‌فو عۇموميى هۇراب كيلگه‌ن كشىلەرذى قابول ئيتمه‌گه‌ن.

قولتامعالارن كيرى ئالالار.

ئانگليا كامپارتيياسى «ئورگنى»«ئور كيرس ئۇئيكلى» گه‌زيته‌سى «ده‌نيا قول هوذما!» كه‌- مه‌نى ئۇذوگه ديماب ياذعانى، ،بل ساقورعا باسقا،ئولو كشله‌رده قول قويعايتىلار.

حه‌ذر، تريلييوندار كانگريسى رەئيسى دژوزژ حيكس ئارافنان ئابرم يارذام سه‌ويتى تۇذولگه‌ن هلقاوى مىن ئه‌لنگى كشىله‌رذڭ كوبنيى قولتامعالارذنان قايتوذارن بلدرگه‌نله‌ر.

قتاى حه‌له‌رى.

قتايدار مىن ئه‌نگلسه‌نده‌ر ئاراهىدا به‌رلش.

حانكاوذاعى ئاميريكا كونسولنىڭ حه‌بەرلىنه كوره، 3 نسى عيىنواردا ئانگليا حانكاوعا قتايدار شاشب كيتيه‌لەرسيت ئيل كانسيسسييا- لارن هاقلارعا كه‌ره‌ك ئيتب بر ئاذ عه‌سكه‌ر تۇشرگه‌ن بولعان. له‌كين، قتايدار مىه‌ن ئه‌نگلسه‌نده‌ر ئاراهىدا به‌رلش بولب قتايدار- ذان بر نيسه كشى ئشتيكه ئالنعان؛ بر نيسه ئه‌نگلسه‌نده به‌رحه‌تله‌نگه‌ن.

«نيويورك تايمس» گه‌زيته‌سنىڭ حانكاوذاعى حه‌بەرسيىنىڭ حه‌بەرلىنه كوره ميلاى ريۋه‌بو- تسيونى حكومه‌تنىڭ ،تشقى ئشته‌ر مينيس- ترلىكنا- سيت ئيل كانسيسسييالارنا ئورۋ- ئدرماو تۇراهىدا سارالار كوررگه ئه‌قده‌يم ئيتلگه‌ن. هه‌م ئانگليا ئادميرالى: يوتيا، بذ حه‌ره‌كه‌ت ئيته‌رگه مه‌جبور بولاساقبذ، ئيب ياذعان.

ئۇقشاشلق بار، ئيمش.

«تايمس» گه‌زيته‌سى كانتون حكومه‌تىنىڭ حانكاوذى قتايذڭ ئۇذه‌ك قالاسى ئيتب ئيعلان ئيته‌رگه تلەوى ئايقانلى.«حانكاو هه‌م مه‌سكه‌و» ديگه‌ن باش مه‌قالا ياذب:

- حانكاوذالا ئاقرناق مىن‌گه بولهالا مه‌سكه‌و قلنعن ئشله‌ب قارارعا تلوكورنه‌ته‌ى.

يانيذرا، ئالداشترالار.

«ماشيليست» ئيسملى ژورنالدا ماكداناللدلاى ياذا؛ كانتون حكومه‌تى ئۇذنىڭ ئۇلكه‌- شوذه‌رلنه‌ن هوك ئيكنسى ئۇئانى ناستراينيالا كورلنه. ئانگليا عه‌سكه‌رده‌رنىڭ قتايدان قورى ئاللىوذارلمنا كانتون مىن قتاى ئاراهىداعى مۆناسه‌به‌تنى حه‌ل ئيتمه‌ى. ئه‌گه‌رده كانتون حكومه‌تى ئانگليانىڭ ئسندايتا كانتون مىن كيلشرگه تلەوئه ئشده‌نوه ئيتى، ئۇذى يه‌ك كيلشوگه قارشى كيلمه‌ت ئيتى.

ئه‌گه‌رده كانتون حكومه‌تى بلنىڭ تله‌مه‌ه كيله‌سه‌كته بولووى ئيحتيمال بولعان هه‌ر بر كوڭليذ واقيعه‌له‌رگه ئۇذى ياواب بيره‌سه‌ڭ، ئيب يانى‌دا هوذى:

- كانتون حكومه‌تى شونى تۇشونه‌ن، قتايداعى ئانگليا عه‌سكه‌رى ئه‌قه‌ت، ئانگليا گراژدانلارنىڭ ئيمينلگن هاقلاو ئۇسۇنگه تۇتىلالار، ئيب ئالداشترب تويا.

كانتون عه‌سكه‌رده‌رى هۇژومگه ئه‌ذرله‌نه‌له‌ر.

كانتون، 5 عيىنوار. كانتون عه‌سكه‌رده‌رى كاماندامى - يونان ئولكه‌هنه قارشى دۋيم هۇژوم ياماو ئۇسۇن ئه‌ذرلك كوره‌له‌ر.

سوماترا ئۇتراوندا باش كوته‌روده‌ر.

گالانديا حكومه‌تىنىڭ رەسمى حه‌بەرلىنه كوره، سوماترا ئۇتراوندا باش كوته‌روسلەرذڭ ئۇب كوسته‌رى - سوماترانىڭ كونباتش ياعه- لداعى سولوكا هه‌م سوۋاليفتو تيمر يولدارى بويىنا تدلكه‌نده‌ر.

باش كوته‌روسى ئۇكروكتار مىه‌ن نيلب- گرام ئارقنلى حه‌بەرله‌شب بولماى، بۇلاسىلار قيرانعاندار.

سولوكا تيره‌هنده حكومه‌ت بۇرتتارلا يه‌رلگه‌ن، كوب ئورندارذا تيمر يولدار حاراب ئيتلگه‌ن. شوعا كوره حكومه‌ت عه‌سكه‌رده‌رى ئه‌فتامابيله‌رده يه‌رلگه‌نده‌ر.

كره‌ئتيه‌نده‌رذڭ بۇلاسىلارعا قوشىلودارنىان قورقالار.

گالانديا ۋلاستارى سوماترا هه‌م بوته‌ن بايناق ئورنداعى كره‌ئتيه‌نده‌ردى بولاسىلارعا قوشىلودارنىان قورقب عه‌سكه‌ر مىه‌ن قاماعان حه‌لده ئيكسى يافتارعا ئۇذابالار.

گالانديا گه‌زيته‌له‌رنىڭ حه‌بەرده‌رلىنه كوره، هوعش واقتتدا بيك كوب كاموونيستار ئۇلترلگه‌نده‌ر.

ئيندونزيالاعى گالانديا ماتبوعاتى- كامونيستارعا قاراتا بيك قاتى سارالار كوررگه كه‌ره‌ك، ئيب ياذالار.

باش عه‌يب هيندۇستان گينيرال گوبيرناتورى مىه‌ن مه‌سكه‌وده.

گالانديا ديپوتاتتار پالاتامىدا - ياۋا ئۇتراونداعى بۇلالار تورامىدا هوذ ئالنشو بار- عاندا كرامير ئيكه‌ن بر ديپوتات (س. ديماكرات): بۇلا سه‌وعا عه‌يبلى‌له‌ردڭ برنچى - هيندۇستان گينيرال گوبيرناتورى، ئيكنسىهى- مه‌سكه‌و ئيب هۇيله‌نى.

ئالبانييالا ياڭنان باش كوته‌رو.

بيلعارد گه‌زيته‌سى «ۋريميه» نڭ ياذوونا قاراعاندا - نويه‌برده باش كوته‌روسىله‌رگه بيك قاتى يازالار بيرلگون كورب، ئالبانيانىڭ كونباتش ياعىندا تاعنلا باش كوته‌ره باشلاتلار.

پولشه‌لە.

80 ميلليون ئالتن تاسديق ئيتلمه‌گه‌ن.

پولشه مينيستىرذار سه‌ويتى - هوعش مينيسترلىگى ئۇسۇن بودژه‌تكه ئۇتته‌لوذى مۆ- راعان 80 ميلليون هوم ئالتنىذى تاسديق ئيتمه‌گه‌ن. حۆكومه‌تنىڭ ،بل تالابنىان فايتوى- ميلله‌ت مه‌زلىسنىڭ يه‌كووى ه‌ نالا.

پولشه تشقى ئشته‌ر مينيسترى زاليىسكى پولشه ميلله‌ت مه‌زلىسى‌نىڭ تشقى ئشته‌ر كه‌- ميسسييه‌هنده س س س ر مىه‌ن مۆناسه‌به‌ت تۇراهىدا داكلات ياهانى. ،ئول: بىنذڭ س س س ر مىه‌ن مۆناسه‌به‌ت مه‌سئه‌له‌- بىذده هوگه‌ى كۆنده‌رده ئارتق مۆهيم ئۇذگه‌رش يوق. پولشه حۆكومه‌تى س س س رعا قارشى بر تۇرلىه ،بلوك ياهارعا تلەمه‌ى.

به‌لكى، سه‌ويت ديپلاماتياسى ئۇذى شه‌رقى ئاوروپا مه‌مله‌كه‌تته‌رى مىه‌ن ئابرم دوگوۋردار ئۇذذرگه تله‌ى. سه‌ويت حۆكومه‌تى لينۋا مىه‌ن كيلشو ياهاب، بل تله‌گننه ئاذراق ئۇلگه‌شتى.

13 نسى ئوكته‌برده مبن سه‌ويتته‌ر سا- يوزى وه‌كيلنىه حات ياذب، ئه‌گه‌رده هه‌ر ئيكى حۆكومه‌تنىڭ‌ده فايدالارى كۆذه‌تله تۇرعان بولها، پولشه حۆكومه‌تى گارانتييىنى دوگوۋر ياهاعا ئه‌ذر ئيكه‌ننى بلدردم.

سه‌ويته‌ر سايوزى تارافنان بذعا ياواب ئورنندا ميگه - ،بل مۆيله‌شوذڭ ۋارشاۋدا توگل به‌لكى، مه‌سكه‌وده بولووى ماتلوب، ئيكه‌ن ياواب بيرلدى.

چيچيرين، بيرلين‌ده ماتبوعات وه‌كيله‌رلىه مۆيله‌گه‌ن ساعىندا (ئه‌گه‌ر بۇذۇب ياذماعان بولهالار) هامانذا پولشه‌نىڭ س س س رعا قارشى ،بلوك ياهارعا تله‌وون بلدرب مۆيله‌گه‌ن.

له‌كين، پولشه‌له ئانداى بر يامان تله‌ك بوق، ئيب مۆيله‌گه‌ن.

ياۋالا باش كوته‌روسىله‌ر هۇر گونگه ينبه‌رله‌له‌ر.

ياۋا ئۇتراوندا باش كوته‌روده عه‌يبله‌نب تولعا ئالنعان 700 كشى، ياۋائۇتراونىڭ كون- سذمشنداعى حولۆق تۇذه‌تو كالونيالارنىا هۇر- گونگه ينبه‌رله‌مه‌كته‌ر.

س‌س‌س ر دا.

ئۇكراينا پراميشلنونستن كيگه‌يتو تورامىدا.

حالق حوژالىعى سه‌ويتى يانندا ئۇكرا- ينالا ياكى فابريك، زاۋونتار هالو تورامىدا كه‌كه‌شمه ،بولدى. ئۇذولكه‌ن پراكت بويىنسا، مينال، تاش، كومر، حيمييه، ماشينالار ئشله‌و، بييالا، سيمينت، شه‌كه‌ر هه‌م ئاذقى - تولك پراميشلنونستارن كيگه‌يتو كۆذه‌تله.

بۆته سايوز ئاۋيياحيم ئسيزدى.

بۆته سايوز ئاۋيياحيم ئسيزدى مه‌سكه‌وده 17 نسى عيىنواردا ئاسلا. ئسيزدا ئه‌ ريكف س‌س س ر دا سانتسياليزم ئۇذولشنىڭ قورعاو- سنله‌ن تله‌مدوذا سه‌ويت يه‌مه‌ئه‌تتسلامحىنىڭ ئۇذعان ،ئورنى تورامىدا داكلات ياماياساق.

ئاموردا ئاول حوژالىعى كوته‌رلو.

ئامور ئولكه‌هنده سه‌سو باشووى بيك شه‌ب ئارتا. 1925 نسى يلدا سه‌سو باشووى 307 مڭ ديسه‌تينه بولها، 1926 نسى يلدا ،ئول 342 مڭ ديسه‌تينه‌گه يتكه‌ن. 1927 نسى يلدا سه‌سو باشووى 410 مڭ ديسه‌تينه بولاساق. ،ئۇرلۇق زاپاستارى ،تولىهى مىه‌ن يتنه‌رلك.

لاتاريذا ،ئۇتوسىلار ئشته‌ن بوشاتىلالار.

حه‌ذر ئاۋيياحيم‌ىڭ لاتارى بيليتته‌رى هاتىلا باشلانى. لاتاريذا ،ئۇتوسلار ئابراپلانعا ،ئۇترب ئۇرلى يه‌رده‌رگه سه‌ياحه‌ت ئيتمه‌سه كته‌ر. ،بل تورالا سايوز ئار كامتروذى. ئاۋيياحيم لاتاريىدا ،ئۇتۇش سفقان ئشسى هه‌م حذ- مه‌تكه‌رده‌رگه ئه‌وبه‌تته‌ن ،تش ئاتپوسكا بيرو كه‌ره‌كلڭ تورامىدا قارار سنعاردى، ئاتپوسكا بيرلگه‌نده حه‌مه‌ت حاقى هاقلانماى.

ئۇكراينانىڭ ئرى قالالارندا كوبمى حالق بار؟

حه‌ذرگه ئالنعان مه‌علومات بويىنسا، ئۇكراينانىڭ ئرى ئۇكروك قالالارندا يه‌شه‌وسى حالقتارذڭ هانى تۇبه‌نده‌گنسه: كييف قالامىدا حالق كوبره‌ك، مىدا 491.333 كشى يه‌شه‌ى. ئاديسا قالامىدا 411.111 كشى، حاركف قالامىدا 407.578 كشى يه‌شه‌ى.

ئۇلتروسىله‌رگه حۆكوم.

شه‌رقى گروزييا ،سوتنىڭ سيسسيه‌هه‌ن. 1926 نسى يل 17 نسى ئاوعوستا حه‌ربى گروزييا يولندا شيمالى قافقاز كراى باشقارماسى ئاعزاهى ئيد. ئانيپف‌نى ئۇلترگه‌ن چاپيكاشويلى هه‌م بازالى ئيكه‌ن كشىله‌رذى ئاتارعا حۆكوم ئيتتى.

باكوذا كۆسلى بوران.

3 نسى عيىنوارعا قارشى كيس باكوذا بيك شه‌ب بوران بولب، تورامدارذاعى ئاعاسنارذى يقفالاب تاشلانى. ديككه‌نده قاتى داول بولب، 5نسى عيىنوارذاعنا ئه‌كرلدى.

داول زارارى.

زاكافكازيالا شه‌ب داوللى قار بورانى داوام ئيته. عه‌ربى - گروزييا بولنىڭ ،لينا هه‌م گوداونكا ئوچاسكالارندا داول تيليگراف سبقتارن زارارلانى. گاربيسكى‌ده هه‌م حاشورى قالاهى مىه‌ن دزيرولى ئاراهىدا داول‌تيليگراف هه‌م تيليفون سبقتارن زارارلاعان، حانتا تيليگرافى باعانالارن ينردن ئاتقارعالاب تاشلاعان.

لينۋا كاموونيستارن ئاتوعا قارشى پراتيست.

لينۋا كاموونيستارن ئاتوعا قارشى پراتيست ئيتب، مينسكى هه‌م ۋيتيبسكى قالالارندا مكه‌رله‌گه‌ن‌حالقلى ديماستراتسيالار ئوتكه‌رلدى. مينسكى‌ده‌گى بۆته فابريك، زاۋونتاردا فاشيست برتقسلقتارنىا قارشى پراتيست ئيتب سابرانييالار بارا.

پراليتار ئستودينتتارى كانفيرينسياهى.

مه‌سكه‌وده پراليتار ئستودينتتارنىڭ 2 نسى بۆته سايوز كانفيرينسياهى ئاسلدى. كانفيرينسياعا تاوش بيرو حاقى مىه‌ن 150- وه‌كيل قاتناشا.

كانفيرينسيالا پرافسياناللى ئوذ ئوشقان ئستودينتچيستۋانىڭ كيله‌سه‌كته ئوتنشى بولن بيلده‌له‌و هه‌م ئالاردڭ ماندى تۇرمۇش ياقتارن ياقشرتو مه‌سئه‌له‌لەرى قارالا.

تاژيكستاندا ئالتن ئۇساعى.

تاژيكستاننىڭ سافيد - داريا هوۋى‌يانندا عى ئلكگى ژوراۋسكو- ياكوركسى ئالتن پر- بيسكه‌هن نۇذه‌نو ئشته‌رى ئشله‌نب بۇتتى. ئشته‌له‌و ئۇسۇن تۇرلاى‌بۇرنتار ئه‌ذرله‌ندى. پر- بيسكه‌گه بر تۇركۆم ئشسله‌ر مىه‌ن‌ئاو ئيىنژ- يه‌نيرى ئشتيه‌كبر كيتتى. سافيد - داريا ئالتن پربيسكه‌هى ئورتا ئازيالاعى پربيسكه‌- له‌رذڭ ذورلىرانتارنىان هانالا.

ئاول حوژالىعى هه‌م كاپيراتسييا

تاوار حاقى ئۇسه‌ىلاندرو يولندا.

(«بيدنانا»نڭ باش مه‌قالمه‌هنه‌ن)

،ئۇسه‌ى تاوار بيرو مه‌سئه‌له‌ه‌سى - ،بل، هانوسىلق ئشنگىنىه توگل، بەلكى پراه‌يشاوت- مستقا قاعىلا تۇرعان بر مه‌سئه‌له.

تاوار حاقى،ئۇسه‌ىلاندروبولدارنىڭ برەره‌ىن- ساوذا ئشنده تاكلادنوى راسحوتتارذى كه‌مئتو بولها، ئيكنسلىهى- تريسته‌رذڭ ئۇذذه‌رلىنه تاوار حاقى،ئۇسه‌ىعا تۇشرو بولن قاراو بولرعا تيبش.

حاذرگى واقتتا عالى حالق حوژالىعى سه‌ويتى پراميشلونىست تاوارذارن ،ئۇسه‌ىعا تۇشرو تورامىدا پراگراممعا تۇذب ياتا. تاواردڭ تۇب حاقى تيكشرو ئشنده حۆكومه‌ت بيك ذور ئه‌هه‌مييه‌ت بيره. ئه‌گه‌رده تاواردڭ حاقى ئۇسه‌ى- لاندرلماها، بيكره‌كده قيبقا تۇشه تۇرعان بولها، ئاڭ سه‌به‌بته‌رى تيكشرله هه‌م ئانى بولدان ئالب تاشلاوذڭ سارالارى كورله. هتاواردڭ حاقى ئۇسه‌ىلاندرلماعاندالا ئوتب تۇراه تيكه‌ن قاراش بولها، حۆكومه‌ت، ئاڭ كووك قاراشقا يول قويماى، سۆنكى، بىنداي قاراشنىڭ مۆ- ذۆمه‌تمه‌نده تاوار حاقتارى توقتاماشتان كوته‌رلب توراساق. ،بل حال، حالق كوبسنلگى ئۇسۇن فايدالى توگل. قايهى بر تريسته‌رده شونداي حه‌لدڭ بولعالىعىن هيذگه‌سنه، عالى حالق حوژالىعى سه‌ويتى، حاق كوته‌روگه قارشى كوره‌شو سارالارن كوره باشلانى. ئشله‌ب يانقان پراتيكاذا سى مال، يارذامسى ماتيرىيال، ياعو ئه‌مه‌له‌رى ئشى كوسى هه‌م ئشله‌پ سعارو ئشته‌رلىه ئايراتا ئه‌هه‌مييه‌ت بيرلى.

سى مال مه‌سئه‌له‌هنده: ئاناڭ مىن فايدالانو ئشن يافشرتو، ئانى راسحوتلاو ئشنده فايدا ياه‌ن كۆذه‌تو، تاكلادنوى راسحوتتارذى كه‌مئتو كووك ئشته‌رده بيلده‌لى بر پلان منذذلاساق.

ياعو ئه‌مه‌له‌رى تورامىدا ئۇرندا بولعان هه‌ر تۇرلى ياعو ماتيرىالدارى مىن فايدالانو سارامى كورلسه‌ڭ. ياعو ماتيرىالدارن ،تۇتوذا هانلقى بولو؛ ياعو هه‌م ينلىلق هاقلاوسىلارعا مۆكافات بيرو؛ ياعارعا ياراغلى بارلق تاشلاندق ئه‌مه‌له‌رده‌ن فايدالانو؛ ئسكلاد هه‌م ترانسپورتتارذا ئه‌ره‌م ئيتو پرانسيپنن كه‌مئتو هه‌م ياعو ما- تيربالدارن هاقلاو ئشن يافشرتو مه‌سئه‌له‌له‌رن بولعا هالنىلاق.

ئشسى كۆسى مىن فايدالانو مه‌سئه‌له- له‌هنده: مۆئه‌سسه‌سه‌نى تيحنيچسكى يافتان فايدالانو ،ئوين مىن ئانى، ياشى قورالدار هه‌م ماتيرىالدار مىن ئه‌ئمين ئيتو، سى مال، ياعو ماتيرىالدارن هاقلق مىن تۇتقان، ئالاردڭ ئشكه يارافسىذ ئۇلوشته‌رن، تاشلاندقتارذى ئه‌ذره‌ك سعارعان ئشسله‌رگه مۆكافات بيرو؛ ئشله‌ب سعارو ئشنىڭ كيگه‌يتو نيسبه‌تنده ئه‌ر كين، بيك هاقلق مىذنكنده ئش حاقن ئارتترو؛ مۆئه‌سسه‌سه‌گه بلگسته‌ر ،ئلفترو هه‌م ئادمينيستراتيۋنى- تيحنيچسكى پيرساڭالدڭ ئه‌حه‌سسۇسن ئارتترو سارالارن كورو.

ئشله‌ب سعارو ئشن ،ئۇيۇشترودا، يارافسىذ تاواردار (براك) سعارونى كه‌مئتو مه‌سئه‌له‌سنه ئه‌هه‌مييه‌ت بيررگه كه‌ره‌ك بولا. تاذاق، ئيداره ئاپپاراتىن ياشرتو ئشن ئاشفترو، بيوراكراتيزم، ۋالا ئيبالارذى بولدان ئالب تاشلاو، هه‌ر ئشته بيكللك، پراسنوياق‌قا ريعايه قيلوذى ئالعا مۆرتله‌ك.

تاواردڭ ئۇذى تۇشكه‌ن (سيبه‌ئستويموسنى) حاقن ،ئۇسه‌ىلاندرو تورامىدا كورگه‌ن سارا- لاردى يوعارىلا دوبم ئالب كورهه‌تلدى. ،بل سارالارذڭ بيكىلى «تريسته‌ردىن سعارلاتۇرعان تاواردڭ حاقن ،ئۇسه‌ىلاندرو» ئيكه‌ن هوذ بولا.

،بل يولداعى كوره‌ش، سه‌ويت هه‌م پار- تيياىڭ حۆكومه‌ت ئاپپاراتىن ياقشرتو تورامىداعى كوره‌شه‌ن بر تۇرلىه ئايرلماى. سۆنكى، پراميشلونىست ئشنى مكلەب ينب مىن حۆكو- مه‌ت ئاپپاراتىنا به‌يلدنگه‌ن. ،ئول ئاپپاراتتاعى بيوراكراتلق، لوزالق ئشده‌گى بارلق ئشنى هه‌لده‌ك ئيته. شونڭ ئۇسۇن، بيوراكراتيزمعا قارشى كوره‌ش حۆكومه‌ت ئاپپاراتارنىڭ بارنده‌لا بيك كيك ئۇرموشته ئالب بارلرعا تيبش.

ئوتب بارعان بيوراكراتيزمعا قارشى كوره‌ش هه‌م ئيدارا، ئشله‌ب سعارونى مۆئه‌سسه‌سه‌له‌ر هه‌م ساوذا ئشنده‌گى كه‌ره كه‌مه‌گه‌ن راسحوتتارعا قارشى تۇتاشقان كوره‌شو مىن بله، تاوار حاقى ،ئۇسه‌ىلاندرو بولندا ذور ئوگشتار ياماياساقبذ.

باشقۇرتۇستاندا هۇتسىلك ئشن كيگه‌يتوگه سارالار كورله.

(ميز كاپيراتيف سه‌ويتى ئۇلترئشنان)

حه‌ذرگى كۆنده مۆت پرادوكتالارن ئه‌ذرله‌و سنله‌رذڭ كوبمىهى ،بل ئشنى چاستنى‌لار ئارقرى يۇرۆتله‌ر. ،ئۇشى ئارقالا مۆت پرادوك- سيياسى ئيحتيكاهى كوته‌رو، ئانى زاوتلاشترو ئشنى ئاقهاى.

مال ئاشراو ئشنده يارذام ئشى تاسارلانا. مۆت ئشى چاستنايدار قولنىا كوندهن كۆن كوسه بارب، ئاولدارذا ئه‌رنيل ئورننىا ئۇواق- ئۇواق ئۇلۆشته‌رگه بولنگه‌ن سيپاراتوسىلار ئارتا بارا.

كوبكننه ئۇيۇشمالار ماى ئه‌ذرله‌و ئشنده باشباشتاقلق ئيته‌له‌ر. ئۇستاسنىدا كورهه‌تلگه‌ن ئايماقتاردان سينكه سنعب، ئيكنسى ئۇيۇش- مالارذڭ ئشنه ئاياق سالالار. بر-برهنه كان- كورينسييا ياهايدار. ماى ئه‌رتيبله‌رى ئۇيۇش- وعا، ئۇيۇشقاندارنىا يه‌شه‌رگه تۇرلى قييناقتار تودذرالار. ئه‌لى-بىنلارعنا توگل. باشقۇرتۇس- تاندا بارى ئۇشو ئش مىه‌نگنه شۇعلله‌نه هه‌م هۇتسىلك ئشن زاوتلاشترب ئه‌ننى نيگه‌ذگه قوروعا، شولايوق كره‌ئتيه‌ن ياليى‌ى ئۇسۇن ،بل ئشته‌ن كوبره‌ك فايدا قالدررعا ،ترلشوسى «باش مالا سايوزى» ئشنىڭ كيگه‌يوونه‌له ئاياق سالالار.

«باش ماسلاسايوزى» ،بل يلدا 50.000 بۆت ماى، 2500 بۆت سير ئه‌ذرله‌رگه هه‌م كوبكننه تۇرلى ئاگرا كولتوراى ئشته‌ر ئشله‌رگه ئۇيلاى. له‌كين، ،بل پلان ساۋنار كومدڭ «باش ماسلاسايوزعا» ،بل ئشته‌رذى ئالب بارو ئۇسۇن بيلده‌له‌گه‌ن ئايماعنا حوژا ئيته‌رگه مۆمكينلڭ تودذعاندامنا مۆمكين. منا ،ئۇشو كورنشته بۆتۆرو هه‌م «باش ماسلاسايوز» دڭ ئشن كيگه‌يتو ئۇسۇن ميز كاپيراتيۋناى سه‌ويت ئۇ- ذنڭ ،ئولترشندا توبه‌نده‌گى ئه‌مه‌له‌ردى ئسنه ئالعان قارار سنعاردى:

برنسى ده‌ره‌ژه‌له‌گى بۆته كاپيراتيف ئۇ- يۇشمالارى ماى ئه‌ذرله‌و هه‌م مۆت پرادوكتالارن ئوتكه‌روده «باش ماسلاسايوز» مىه‌ن ئاگلا- شبقتنا ئشله‌رگه قوشارعا.

- ماى ئه‌ذرله‌و ئشنده ئالب- هاتارذارذى فايدالانرودى بۆتۆرب، كانكورينسييه تودرماث ئۇسۇن ئۇستافتارندا كورهه‌تلگه‌ن ئايماقتاردان سينكه سقماتقا.

- ئاول-حوژالىعى ئونيۋيرساللارنا مۆت پرادوكتالارن ئه‌ذرله‌وده ماى ئه‌رتيبله‌رى مىه‌ن ئاگلاشب ئشته‌رگه.

- ئۇقى ئۇذه‌ك ئشسله‌ر كاپيراتيفقنا- ماى ئه‌ذرله‌وده ئابرملمه‌ن بۆتۆرب، باشماسلا- سايوز مىه‌ن دوگاۋورلى كيلشو ئارقرى ئالب باررعا.

- M. C. II. O. نڭ ئۇقى بولنكنده ماى ئه‌ذرله‌و ئشن باشماسلاسايوز ئارقرى يۇرۆتر گه.

- ماى يادارن تيكدله‌و ئۇسۇن، باشنار- كامتورگنىڭ سيت قالالاردان كيلب ماى ئه‌ذر- له‌وسىله‌رذى ترك‌ه‌و ئۇره‌وشىن ،بولندرب، ئالارعا باشماسلاسايوز مىه‌ن ئاگلاشب ئشله‌رگه قو- شوون هۇرارعا وه باشقالار.

منا ،بل قاراز تولى ئۇره‌شته عه‌مه‌لگه ئاشرلها، ياكى‌ه‌نا دۇنياعا توعان «باشماسلا- سايوز» عا ئشن ئالعا ينبه‌ررگه، كيگه‌يترگه مۆمكينلكته‌ر تۇواساق. ۋ. ئۇرالسكى.

ئيگن قۇرال هه‌م ماشينالارن هاقلاو كه‌ره‌ك.

باشقۇرت، تاتار هه‌م ،ئورث ئاولدارندا حه‌ذر ئيگن قۇرالدارى، ماشينا ئه‌يبرده‌رى بيك كوب. له‌كين، نيندييگنه ئاولنڭ ئورا- منان ئوته‌گه‌نده منا شونداى قيباتلى ماشينا ئه‌يبرده‌رنىڭ ئشتقهن، ئاسق ئۇره‌وشته ئوراملا تۇرعانن كوره‌مڭ. ،بل حه‌ل باشقۇرت تاتار هه‌م ئورثتاردا عۇمومى ئورتاق سيربولب كيله.

ئاعاس تيمر، ،تۆمۆر، موين، قۆرس نه‌مه- له‌رذڭ ئاسق هاوالا ياممر، قاردار ئاستندا مولانب تۆرووذارى ئالاردى سرتنب ،تۆتقنرب هارعاينب بۆتۆره. ئالاردڭ بلاى تاشلاندق مه- لده ئورامدا ئاسق هاوالا ياتووذارى ئيذ قارتايب ئشته‌ن سعوذارنىا ئشكه يارافىذ حه‌لگه كيلووده‌رنه سه‌به‌ب بولا.

شونداى ئورامدا يانقان ماشينالاردڭ فاييشر بالالار كه‌ره‌كلى چاستارندا ،بۆرب ئالب كيتب قسىلقتا قالدرالار. منا بنلاردان هاقلانو، ماشينالارذى ئه‌رهم- شه‌رهم ئيتمه‌ث ئۇسۇن ئالارعا ئۇرندار ياهاب ئابنرم ئشق ئۆيالاردا تۇتارعا كه‌ره‌ك.

ح. راساى.

،بوش بالاوذذارذى هاقلاو كه‌ره‌ك.

ئومارتا قۇرتتارى ئۇسۇن بالاوذ ئه‌ذرله‌و ئشنى، بال بيناوعا قاراعاندا بيك كوب تابقر ئيبين هه‌م قيبانقا تۇشه. سۆنكى قۇرتتار بالدى تابيعات ئسنده‌گى ئۇنملكته‌رده‌ن ئالالار، بالاوذ ئيهه قۇرتتاردڭ ئۇذ ته‌نه‌له‌رنده‌ن بيك ئه‌كرنلك مىه‌ن ياهالا. ئانى ئه‌ذرله‌و ئۇسۇن قۇرتتاردڭ ئه‌نده‌رى-ئارگانيزمالارى بايناق ميقداردا ئاذق مۆراى. منناوذارذڭ كوره‌هتووه قاراعاندا بر قاذاقى بالاوذ ئه‌ذرله‌و ئۇسۇن قۇرتتار، ميگه قاذاق بال بۆتره‌له‌ر. شونڭ ئۇسۇن كۆذ كۆنى ئومارتا قاراعاندا ئومارتاسىلار قورى بالاوذذارذى ئه‌ره‌م-شه‌ره‌م ئيتمه‌ئكه، بۆذماينسا هاقلارعا ترشو كه‌ره‌ك.

قورى بالاوذدار كيله‌هى يلدا ئومارتاعا ياڭنان قويارعا يارايدار. شونداى ئه‌ذر بالاوذ قويلها، قۇرتتار بالاوذ ئه‌ذرله‌ب بۆرۆنى واقتتارن بال بيناو ئشنى مىه‌ن ئوتكه‌ره‌سه كته‌ر.

ناسار هاوالى هه‌م دملى ئورندارذا تۇرعاندا بالاوذذار كوگه‌ره، ئاندا تۆرلى ميكروبتار ئورسب، ئالاردڭ مۆژوسنه ئۇرا-ى. شولاى ئوق بالاوذ كۆيه‌هى هه‌م ئورمه‌كسى ئاواذارلا بالاوذذى ئشته‌ن سعارب تاشلايدار. بيلده‌لى بىنڭ كووك بالاوذذى ئيكنسى بل ئومارتاعا ياڭنان قويارعا بارامى، ئه‌گه‌ر شونداى بالاوذ قويلها، قۇرتتار ئومارتادان تاشلاب سعالار. يه‌كى ئاورب ئولەله‌ر. شونڭ ئۇسۇن كۆذ كۆنى بالدى ئالعاندا بالاوذذى قۇياشقا كيبتررگه كه‌ره‌ك. شول ئوق قش كۆنده‌رنده قورى ئورنعا، راماداى مىه‌ن بوعارى كه‌شته‌له‌رده تنلگه‌ن حه‌لده ئاذارعا هه‌م واقت-واقت بيلله‌ب ئۇررعا كه‌ره‌ك.

كيله‌هى بل قويو ئۇسۇن ياڭى، ئادا بالاوذ- دارعنا هاقلارعا تنيش، سۆنكى بر نيسه بلدار ئۇره‌ته‌ن قويلعان بالاوذڭ كوذه‌نه‌كته‌رى كرله‌نگه‌ن، بۆذلعان بولا. شونڭ مىه‌ن برگه، بالا (ساعا) سقفان هاين كوذه‌نه‌ك ئسنده بر بارى قالب، برنيسه بالادان هوڭ كوذه‌نه كته‌ڭ ئسى بەلەكه‌يله‌نب قالا، ياكنان بالا سعارلق ،ئورن قالماى.

ئومارتا ئيلنىڭ ئشى بال بيناوعنا بولرعا تيبش توگل، ،ئول كيلسه‌ك بۆرۆن ئۇسۇن بالالاردا ئۇنتره ئۇررعا تيبش بولا.

باللى كه‌رده‌مه‌ردڭ بالاوذذارن بۆذماينسا بالدى ئاعىندا ئۇرعان مه‌حسوس ماشينالار بار. ،بل ماشينا بالدى برده قالدرماى هوورب ئالو مىه‌ن برگه، بالاوذذى ئۇذ حه‌لنده هاقلاب قالا. شونڭ ئۇسۇن ئومارتا حوژالارى ،بل ماشينانى ئۇذذه‌رلنىڭ حوژالقتارندا ،بولندرو سارامن كوررگه كه‌ره‌ك. م. مه‌هدى.

هۇراوذارعا ياوابتار.

1- بىذڭ ئاولعا ئورماندى حۆكومه‌ت ئوچو- تنان تۇشرتكه‌ن ئۇسۇن 2000 هوما ياقن تولەو كيلدى. حه‌ذر 2 نسى سروگى كيلب يتتى. كۆس ينمه‌ى، واقتن كيسكتروگه يول بارمى؟ وه‌لييف.

- باشسيكتڭ 10 نسى ئيىولده سعارعان قارارى بويىنسا ،بل تولەو ،بۆرت باشىنا 15 هوماذان ئارتق تورا كيلهه ليسنيچى ئۇذذگنده 5 يلعا تيكلم واقت بيره ئالا. ئه‌گه‌ر تولەو بۆرت باشىنا 75 هوماذان ئارتها ،ئول واقتتا 15 يلعا تيكلم واقت بيرله. منڭ ئۇسۇن يارذام كه‌مسيه‌ىى هنذڭ حوژالقتارعن تورامىدا ئسپرافكا، ۋولباشقارمادان «،بل ئۇيشتوا بۆرتن تولەيه‌ساك» ئيگه‌ن ئشه‌نس قاعنذارى مىه‌ن ليسنيچايعا بارو كه‌ره‌ك.

2- عه‌ئيله‌مده ئشكه يارااماعان 4 كشى بولب ميگه برنسى ره‌ذره‌ت مىه‌ن ئۇلگوتا بولرعا تيبش بولهالا، 3 نسى ره‌ذره‌تكننه ئۇلگوت بيرب عه‌سكه‌- رگه ئالدىلار. منى يوللاب بولامى؟ ح ش.

- ئه‌گه‌ر ئسىلايتا شولاى بولها يوللاب هه‌م كيرى قايتتا بولا. منڭ ئۇسۇن هبن ئۇذ كانڭ كاماندا نه‌سه‌لنيكننه بۆته‌ن ئانمارتب داكلا- تنوى زاپيسكا ياذ. ،ئول تيبشلى ،ئورننا تابشرو.

3 - ئوبكه سيرى مىه‌ن ئاورعان كره‌ئتييه‌- نده‌ى كورورنتارعا بيره‌له‌رمى؟ ياعلباى.

- بنبه‌ره‌له‌ر. هوقا ئوتنه‌نده بولعان كره‌ئتييه- نده‌رگه سايوزدا ئورماعالا ،ئۇن بيرله. ئۇذگه- ذڭ كانتونداعى حالق هاولنعى هاقلاو بولگننه عه‌ريذا ياذب بير. ،ئۇرن بيرلو مىه‌ن هيگه حه‌به‌ر ئيته‌ر.

بلدرو.

«فاربيت» سايوزى كلوبندا، يه‌كشه‌مبى كۆن 9 نسى عيىنواردا، كۆندۆذگى 2 سه‌عه‌تته ئۇفى قالاهىدا بۆرت پريسلوگامى ،بولب ئشله- وسى بارلق فاربيت سايوزى ئاعزالارنىڭ دۋيم قالا ينلشى بولا. كۆن ئه‌رتيبى: 1- قالا كانفيرينسياهنىا وه‌كيله‌ر هايلاو، 2 - تۇرلى مه‌سئه‌- له‌له‌ر.

كۆن ئه‌رتيبنده‌گى مه‌سئه‌له‌له‌ر ئابرم مۆهيم بولعانلقتان ينلشقا كيلو مه‌جبورى.

سايوز پراۋلينيهى.

ئي. رازۇمڧ تلڭ ھوكمى ھوذى (ئاذاعى).

ئېنوسى ميللەتچىلنگى، ئۆز موذلى شاۋىنىزمنا ئەيلەنب كىتە .. ميللەتچىلك قالدقتارى ۋيليكا روسلق شاۋىنىزمنا قارشى ئۆزئنە بر ئرەوش مۇدافەعە فورماھىنان عىبارت ئىكەن، ۋيليكا روساق شاۋىنىزمى مەن كىتكن ئرەوشتە كورەشو، ميللەتچىلك قالدقتارن ئالب تاشلاو ئۆسۆن بيك دۆرۆت سارا بولب باتا. شولايوق بل قالدقتار ئايرم يۇمهوريەتەردەگى ئواق ميللەتتەر ئۆركوممنە يونەلنلگەن بئرلى ميللەتچىلككە ئەيلەنب كىتە ئىكەن، ئاڭك مەن توران نورى كۆرەشو پارتيا ئاعزالارنڭ بورسنان عىبارەت. شونك ئۆسۆن ميللەتچىلك قالدقتارى، برنسى نەوبەتتە، ئول قالدقتاردڭ شاۋىنىستلق فورمالارى مەن كۆرەشو، بئذڭ پارتيابئذڭ ئۆسۆنسى نەوبەتتەگى بورسنان ئۆرا.

بايمبينق XII ئسىز قارارنڭ بل ئيكنسى ...

بولا تيب تيب ئۆيلايم. بذ ئانى كەرەكلى واقتندا ئيبب بيشق توراھندا ئشلەنك. سارا شولتيكلم ئۆلكرئيفى، كى بوتە بر كانديدوم (باشقۇرتوستان ئۆبۆشماھنڭ ئيك ياقشى ۋراچـ ذارئفان–ئابكوم پريزيديومنڭ 11 ئاعزامى ھەم 5 كانديداتى، شولار ئيذەبندە ئيبتەش ئيدلعوزين‌دا) بل مەسئەلەنى تيكشرگەس، ئاپيرانسييا ئۆذ واقتندا ھەم ئانى ئشلەرگە كەرەك تيب تابتى. كانفيرينسييەلە شولايوق ئانى ياقلاى.

قوينلش ياعنان ئيدلعوزين مەن كوزنيتسوف مۇحاكەمەلەرندە بيك ذور ئۆقشاشلقى بولمان ئيكنسى بيكذور مەسئەلە، ئيدلعوزين، بئذڭ كسكەگنە ئايرلمشوئيذ بار. باشقا بر نەرھەلە يوق، نى. مين، ئيدلعوزين‌دڭ ياكلشلقتارى كوبرەك. ئاڭك پراستوپلعنفان كيلە ھەم ئاكا باردام ئيتەرگە كەرەك تيب ئيتەبلەب كيلدم ھەم ئيتەبلەيم. شونك ئۆسۆن داكلاتمدا مين، ئيدلعوزين‌گە قاعلدم.

ئۆسۆنسى مەسئەلە باشقۇرت حەرەكەتى توراھنداعى تيزيستار توراھندا. مين، ئۆذمدڭ باشقۇرت تلندە يىتەرلك قدەر مەعلوماتم بولماو سەبەبلى (كۆلەلەر)، بوگۆنگنە تەرژەمەلەگى قايھنبر ۋويديرۆكالار مەن ياكعنفا ...

...

بلدار ئسندەگى باشقۇرت قوذعالئشى توراھندا بر كيتاب ياذعان ھەم ميگە، ئول كيتابـھا تيزيستارذى قوشمنا ئيتەرگە كەرەك. سۆنكى كيتاب تيزيستارعا ياراتب ياذلعايذ، لەكين ئيب، ئيدلعوزين، تيزيستارذى ئۆذئنڭ ياذعان كيتابنا ياراقلى ئيتەرگە ترشقان بولب سنعا. ئيك ئەم ميدنانى تيب ئيتەبلەگەن، ئۆبۆشمانى كيلمەسە كنە پارتيا تەربييەھى مەن ھوعارتو يولن برنى تيكلم بيلدەلەى تۆرعان مەسئەلە بوينسا پارتيا ئۆبۆشماھنڭ كورھەتوون. بل ئرەوشسە ئۆتكەروذى بذ دۆرۆت توكل، تيب ئيتەبلەيمذ. بل ذور ئۆس (مين منذا ئۆستنىگنە ئالدم)، جينذى ئورنە كندرندە پارتيا ئۆبۆشمالارى ئۆيرەنرگە تليش نەمە، بۆئۆرلارگە تليش بل حالالار توراھندا ھۆيلەو ئورننا، ئيدلعوزين. منا بل ناسار، بيبشفتى ...

بايمبينڭ عەين بيرسكى پارتيا ئۆبۆشمنا ئاۋدارو كولكى بولو ئينى.

بيگرە كنە بئذڭ بايمبينفنى بلوئيذ برنسى كۆن، برنسى بل توكل. بيك كوب ئيبنەشتەردەن، ئاڭك ئشلەگەن يئرەرندە «بايمبينفسلق» نيرمينى ئيلنگە تيكلم ھاتلانوون ئيشتكەنم بار. مين، بيرسكى ئۆبۆشماھى شول تيكلم ئۆتكەن ئۆبۆشما، كى ئول ئۆذئنڭ پارتيا تاريحندا بل تيرمينذى قالدرماس تيب ئۆيلايم.

حەذر ئيبتەشتەر، ھۆيلەەى كيتو ميس بارامى تۆرعان موگمى ئاراتيل. ئيدلعوزين توراھندا. ئيب. ئيدلعوزين حەذر ئوك ئالدان كولب نورا. ئول داكلاتتا ئاكا توقتالماو ئۆسۆن يەبرھندى بولرعا كەرەك (كۆلەلەر). مين، ئەگەرذە ئيذەرەك ئارتقلاھڭ، ئيبتەش ئيدلعوزين ئۆذئنڭ باكلشتارن‌تيذەرەك ئۆنكە ...

باشقۇرتۇستان ئيلندە.

ئيكى كەمە قويرۆغى ئۆتا.

ھاتو ئيتە بلمەو كاپيرانيفتارذى ئاياقتان يىنعا.

بلاربعنا قالدرلماعن.

حولئيگانلق منەن كورەشەيدەر.

پارتىلار برلەشەلەر.

يلھاين ئالعا بارالار.

ئشتەر مانور بارا.

ئەمە تلنە حالقن قارالماعن.

ئەرتيلەدى يەلەندەرگە كەرەك.

تيكى قات تولەيدەر

نۆرذار مەكتەبى كەرەك.

سوۋيت رەيسى يلىاو بولذى.

ر.س.ف.س.ر. ذا بولعان عيلمى مۇئەسسەسەلەرذڭ ئشتەرى.

كوبئەن توكل عالى‌عيلمى مۇئەسسەسەلەرذڭ (گالاۋنائوك) نەسەلىگى ئيبتەش پيتروڧ ر. س. ف. ر. حالق كامىسارذار سەويتندە ر. س. ف. س. ر. ناركامپروسنڭ عيلمى–تيكشرئنو مۇئەسسەسەلەرنڭ ئشتەرى توراھندا كيك بر داكلاد ياھانى.

پيتروڧ ئيبتەش ... عيلمى مۇئەسسەسەلەر ...

بۆتۆن دۆنیا پرالیتارلارﻯ بەرلەشئگئﺯ!

باشقۇرتۇستان

„БАШКРТСТАН“

Орган: Башобкома В К П(б) и Ц И К-а АБС Р.

ۋ. ك. پ. (ب) نڭ باشقۇرتۇستان ئۆلكە كامیتەتئ هەم باشقۇرتۇستان مەركەﺯ باشقارما كامیتەتئ گەﺯیتەهئ.

گەﺯیتەنڭ حاقئ.
„باشقۇرتۇستان“
بر ئايغا 30 تین
3 ئايغا 90 „
يارئم يئلغا 1·70
بر يئلغا 3·50

ئيدارا هەم كانتورانڭ ئادرەسئ:
Уфа, ул. Зенцова №26
„Башкртстан“

ئەعلان حاقئ.
پیتیت يولينا ئئاقئ بیتتە 30 تین برئنسئ هەم ئورتا بیتتەردە 60 تین سبت تالا ئيعلاندارئ % 100 ئارتئق.

ئيدارانڭ تيليفون نومرئ 283

№3 | 7 عینوار. يوما. | 1927 - يل

يەشەهەن ئئشسئ كرەشتەعەن برلئگئ!

بل نومیردا:

XIنسئ ئۆلكە باشقۇرتۇستان پارتيا كانفيرينسياهئندا ئە. رازومف داكلادئنڭ ئاداعئ.

مەقالەلەر: تاۋارحاقئ ئۆسپەۋلاندرو بولئندا. مۆتسئلئك ئشن كيكئەتوگە سارالار. كورئلە، بوش بالاۋدارئ ماللاۋ كەرەك.

فيليەتون: رس-فس ئاعيلئ مۆئەسسەسەلەرئنڭ ئشتەرئ.

سيت ئيل هەم سەويتتەر سايوﺯئندا.

ئئل ئئرميا. هۆراۋدارعا ياۋابتار. ئۆفئلە ۋە باشقالار.

ۋ.ك.پ.(ب) نڭ باشقۇرتۇستان ئۆيۆشماهئنڭ XIنسئ ئۆلكە كانفيرينسياهئ.

ئە. رازومف تاڭ هوگعئ هوﺯئ.

تاۋل حوژالئعئ كريديتئ توراهئندا.

تاۋلدار ئسندەگئ يئر بولو مەسئەلەهئ.

هوگعئ مەسئەلە. ۋيليكاروس ميللەتسئلئگئ (شاۋينيزمئ) ئوتئوۋئ توراهئندا.

ئئلدە مەسئەلە بئيئش توراهئندا.

(ئاﺯاعئ 2نسئ بیتتە)

قاتن - قنذر تۆرمۆشى.

ئاڭلاشب تۆرۆرعا كەرەك.

«باشقۆرتۆستان» گەزيتەمنڭ 26 نسى يلمىٔ 141 نسى مانندا كەلسر تابن ۋولسىٔ قاتن-قنذارىٔ توراهندا ياذعان مۆحتارف حەبەرىٔ بوينسا ئاڭلاشو ئۆسۆن مينده بر ئيكى ئاوذ هوذ ئەيتب كيتمەكسىٔ بولام. سۆنكى مۆحتارف ئيبتەشتڭ ،بل ۋولس قاتن-قنذاردىٔ ئاراهنداعى ئشتەر منەن ياقندان تانش بولب يتمەگەنـ لنگىٔ كورنب تورا.

بنذڭ كەلسر تابن ۋولسندا قاتن-قنذار ئۆيۆشمالارىٔ پارتيعى كوستەر، پارتيبا يەچەيكەـ لەرىٔ بولباشسلعى منەن يەشەرگە تنيش بولهالارذا، بنعا حەذلم ئالار ،بل ئشتى بارىٔ ۋۆل ئارگانيزاترشالارعنا ئالب باررعا تنيش تيب، وەكيلەلەر سابرانيالارنا ئەهەمييەت بيرـ مەنلەر. قاتن-قنذار ئاراهندا ئسىلاب ئشلەـ مەنلەر.

ئاول قاتن-قنذارىٔ ئاراهنا سعب ئشلەرگە تلەڭ ذور بولهالا، ۋولس مەركەزنەن 60-70- ساقرم ئالشلقتاعىٔ ئاولدارعا سعب يۆرو ئۆسۆن ئات هەم باشقا يارذامدار بولماعاس ياقنـ تيرە ئاولدارعاعنا سعب ئەيلەنرگە تورا كيلە شول.

شولاينا بنيل وەكيلەلەر ئۆيۆشمالارن بولـ باشسلق ئيتو ئۆسۆن ۋرنداعى پارتيبا ئاعزاـ لارنا برەو كشىٔ ماحسوس بيلەلەنب قويلدى. شونڭ ئارقامندا ئالث ئاولدارذاعى ئشتەرذە بر ئاذ يەلدەر تيب ئۆمۆت ئيتنلە.

بنذڭ كوبكمە ئيبتەشتەرنڭ بلەر-بلماث كويندەۋولئارگانيزاترشالاردىٔ عديلەبـمەتبوعاتقا سعلاردا ئالاردڭ حالق ئاراهنداعى ئشانستارن بوعالتالار، روحتارن ئۆشروكە سەبەب بولالار.

ح. وەليدۋا.

ئشسىٔ كرەتتييەن قاتن-قنذارىٔ ئاراهندا.

توعذ تيمر ئاراقـىٔ، پنيالا زاۋوتتارنـدا ئشلەوسى قاتن-قنذار هەم ميحايلوفكا، توعذ تيمر ئاولدارىٔ قاتن-قنذارىٔ ئاراهندا ئشلەوسىٔ ديليگاتكالاردڭ كوبتەن توكل بنيلشتارىٔ بولب ئـوتتى. بنيلشتا بيورا يەچەيكە سيكريتارىٔ ئارفنان كيلەسەكتە قاتن-قنذار ئـاراهنـدا ئشلەو، ئالاردىٔ تورلى ئشلەب سعارو كـەميـ سييەلەرنە ئلقترب، ئولترشتارعا قاتناشرعـا ئاتان ئالعان بلمەرن قاتن-قنذار ئاراهنـدا قالايتب ئۆرتاقلاشو تورالارندا كيك ئـرەوشتە داكلات هۆيلەنى، داكلاتتان ئاذاق ديليگاتكالار منەن فيكر ئالنشب، كيلەسەڭ ئـۆسۆن ئش پلاندارىٔ هذب قالدرذى.

بنعا حەذلم منداعىٔ قاتن-قنذار ئاراهندا ئشلەرلك كشلەر بولماعانلقتان ئشتەر ئـالعا بارا ئالمانى. منناهوڭ ئشتەر يەلكى ئرەتلەنب كيتەر تيب ئۆمۆت ئيتنلە. «قونقارمات»

وەكيلەلەر هايلاو بۆتتى.

ئارعاياش كانتونىٔ دەومەلندە قاتن-قنذار ديليگاتكالارىٔ هايلاودار بۆتتىٔ. هايلاودار ئارـ عاياش، م- قولى ۋولسىٔ قاتن-قنذارىٔ ئاراهندا بيك يبكل ئۆذعارلدىٔ سۆنكى ،بل ۋولستار كانتون مەركەزنە ياقـن بـولعانلقتان قاتنـ قنذاردڭ باشقا ۋولس قاتن-قنذارنا قاراعاندا ئاكلراق بولوذارىٔ ئۆتنۆنە، ئۆرنداعى حذمەتـ كارذەرذلذە هيلاو ئشتەرنە ياقندان قـاتناـ شوذارىٔ بولدى.

كانتون دەومەلندە بۆتەمىٔ 27 قاتن-قـنذار ئۆيۆشماهى ئوذۆلب، 21 پارتيبا يەچەيكەلەرىٔ 6 هى ئايرم پارتيبا ئاعزالارىٔ مارامعندا. دورت ئۆرندا ئەسە هەم بالالق هافلاو تـوكەرەگـىٔ ئوذۆلب، دوكتر هـەم ۋراچتار يـولباشسلق ئيتەلەر. ئۆس ئۆرندا حقوقى نوكەرەڭ، 12- ئۆرندا گەرينە-ژورناللدار توكرەگى ئوذۆلب، ئوقتوسىٔ هەم دامساموللدار يولباشسلق ئيتەلەر. هايلاودارعا بۆتەهى 1754 قاتن-قذ قاتناشب، 728 وەكيلە هايلاندى.

وەكيلەلەر ئارهندا ئوقى ياذا بلگەنـدەر 217 كشى هانالا.

ميللەت ياعنان باشقۆرتتار 359، ميشەرذەر 247، ئۆرتتار 118، ئواق 4.

هايلادمان وەكيلەلەرذڭ كوبرەڭ ئـۆلۆشىٔ يەشتەرذەن بولعانلقتان، كيلەسەكتە ئشتەرذكە ياقشى باررىٔ ئۆمۆتلى. ح. وافينا.

يىنيلش يەنلى ئوتتى.

تاميان-تانعاور ۋولسىٔ (تاميان، قـانـاى) دەومەلندەگى ديليگاتكالاردڭ كوبتەن توكل ۋولس كانفيرينسييەلەرىٔ بولب ئوتتى. بولدڭ تاسارلنعنا قاراماتتان 35 لەب ديليگاتكا كيلـ كەيىٔ، يىنيلشقا ديليگاتكا بولماعان كرەتتييەن قاتن-قنذارذلا بيك كوب قاتناشتىلار. قاتـن- قنذار ئۆسۆن ئيكى نلدەلە ۋولەڭ ئارگانيزاترشانڭ ئيتەب داكلاتى، تود ئارا يارذام كەميتەتىٔ ئالداعى ئشتەر ئۆسۆن پلان هذلب، ئذافتان هاولق هافلاو توراهندا ليكسييە هۆيلەنى.

توتكەن يلدارعا قاراعاندا ديليگاتكالار، هەر مەسئەلەگە ئاكتيۋناى قاتناشقانلقتارىٔ هيذنلە. بيلش بۆتكەس ديليگاتكالارعـا ئاش بيرلدى، يەنلى ئرەوشتە ئدەبييات كيسەهى ئوتكەرلدى. ميرحەيدەرف.

يولباشسىٔ كەرەك.

يلابر كانتونىٔ، مۆرابتال ۋولسىٔ دەومەلندە بنعا حەذلم ديليگاتكالار بولقنان قاتن-قنذار ئاراهندا ئش ئالب باررىٔ ئاور ئيتى. بنيل بۆتە ئاولداردالا ديليگاتكالار هايلانب، برنسىٔ تابقر ديليگاتكالاردڭ ۋولس كانفيرينسييەلەرىٔ ئوذعارلدى. كۆن تەرتيبنـدە: ئلگەرىٔ هـەم حذر قاتن-قنذار حەلى، ديليگاتكالار مابرانيالارنڭ واريعالارىٔ، هايلاودار، هەم ۋولباشقارمانڭ قاتن-قنذار ئۆسۆن ئشلەگەن ئشتەرىٔ توراهندا داكلاتتار بولدىٔ. كانفيرينسييەگە كيلگـەن ديليگاتكالار ياقشى ئەهەمييەت بيرب تڭلانلار.

لەكين ،بل ۋولسنا ۋولئارگانيزاترشانڭ بولماوىٔ بيك ئوكايهل. كـانتون قاتنقـنذار بولنگىٔ بنذڭ يافقالا كوذ هالب برەر ئشلكـ لنرەڭ ئارگانيزاترشا يذبەرهە ئشتەر تـاعنلا يەنلەنب كيتەر ئيتى. «رەشيت»

كيلەهى يل قابانلانماهن.

شذهيت حۆذاييبرذين ئيسمندەگى ئالتن، باتر زاۋوتنداعى فابزاۋئوچ مەكتەبنە 27 - 26سى ئوقو يلىٔ ئۆسۆن ياڭى ئوقوسىلار قابول ئيتو كەميسييەهى تارانتان بر ئۆينەن ئيختشر بالا ئالبتا، فايىنبر تەربيەسـنهل يەتيم بالالاردىٔ مەكتەبتەن سعارب يبەرذلەر. منتان هوڭ ئانداعى تيكەمذ قاراشتار، قۆذا - قۆذاعيلقتار بۆتهن ئيتى. «ئوفوسى»

حەبەرسەنلەر مۆبلەن

كاپيراتيفتارعا هايلاو ئشتەرنڭ بارنشى توراهنداغى ئيدەن يادارما؟

[illegible]

ساحنا تير دەمنەم

ياكى يلدى قارشنلاو. «تاهير منەن زۆهرە.»

[illegible]

يلدى قارشنلاو ئاق هافالىٔ قارتتى يوعالتب يەش قنذىٔ ئالعا باترو منەن كيلە ئيتى. مۆرتازين منەن مەعليمەتتڭ ،بل ياڭى ئاذمدارىٔ ،توكشلىٔ سقتىلار

كيسدلە حالق كوب. ئۆرندار تعذ. ئۆبور كۆنلگەندەن قارنق ياقشى بولعان. «يەشن»

مانتاى كۆسلى ئوتال ئاقللى بولا ئورۆنعا حان هارايندا سيكرتكە كنوڭ يوكۆرۆب بۆرورىٔ (هوذدىٔ ميميكەهى ياعنان بابا، قوذعالىشى ياعنان بالاسا بارووىٔ) منەن مين بر واقتالا كيلشە ئالمات تينم.

زۆهرە رولندە حۆسەينۋا ئيتى. ،ئوينى

هۆراوذارعا ياوابتار.

1 - مين هنيرر ئالعانم. ،بل هنيرعا ئالككىٔ حوذالا، ميندە ئستراحاواى ۋزنـوس تولەنم. تيمەڭ بر هنيرعا ئيكىٔ تابقر تولەوگە تورا كيلدىٔ ،بل دۆرۆثمى؟ لوقمانف.

- ،بل هنيردىٔ ئالعان مەلدە ئستراحاواى ئاكينتقا حەبەر ئيتەرگە كەرەڭ ئيتى. ،ئول واقتنا ئاكينت ،بل هنيرعا ئلككىٔ حوذاهندا تورعان واقتقا كوبمىٔ كەرەڭ بولعانن هـەم هينەن كوبمىٔ كـەرەڭ بولـوون ئيذبلـەب هنذەن بولب تولەتر ئيتى. لەكيـن، هـذ حەبەر ئيتمەگەنهنگذ. شولاى بولعاس ئاكينت دۆرۆث ئشلەگەن.

لوقمانىقالا ياواب شول.

2 - حاذرگىٔ كۆندە حذنلگنە موللا مۆئەزين، 2 نسى ئرەزرەد پاتيبنلى هانوسىلار كاپيراتيفتا ئاعزا بولب تـۆرالار. بنـلاردىٔ هايلارعا، كريديت بيرەرگە يارايمى؟

ماعاش.

- بلاردىٔ هايلاو، كريديت بيرو توكـل، ئۆستاى بوينسا كاپيراتيفقا ئاعزا ئيتب ئالرعالا يارامای.

3 - بنيل ئـونەهى قالعان ئالتلنـ ئستراحاواى ئاقسا تولەنمى؟

كرەئتييەن ...

- تولەنلە. ئۆنكى، ديـاتينە ... بارىٔ 131/2 تينگننە بيث.

4 - مال نيسە يەشتەن، كوبمى ... تيكلم ئستراحاوايت ئيتنلە؟

- بلقى مالىٔ 3نەن، هنيرر 1 ... ئولگەنگسە. ئەگەر ئيركلىٔ ئرەوشتە ئستراحاو... ئيتەڭ 3نەن ئالب 15 يەشكە تيكلم ... ئستراحاوايت ئيتنلە.

5 - بنيل بيئلا تـۆرعان ئستراحاو... بنيل سەسب يتنالعان ئۆـۆنمىٔ يەكى كيلس... يلعا سەسە تۆرعان ئيگن ئۆـۆن بنيلار...

- بنيل كۆذ سەسلگەن هـەم كيلـ... يل سەسلە تۆرعان ئيگن ئۆسۆن بنيلا...

6 - ئيگن نيەـدەى ئرەوشتە ... بولهاعنذا ئستراحاواى پريمييە بيرنلە؟ ...

- بيك شەب يامعر، بوران منەن ... مۆذ هوعب كيتكەن واقتاعنذا بيرنلە.

ئۆفنلە.

* نارکامپروس. ئۆذعان يل باشقۆرـ تۆستانذا 257 دوگوۆرلى مەكتەب ئاسلعان. بنلاردا 9900 بالا ئوقنعان.

* باشپرۆم. ئۆذەڭ نيرىٔ سيەنديكاتنى منەن دوگوۆر ئوذوى، ،بل دوگـوۆر بـوينسا ئۆذەڭ نيرىٔ سيـنديكاتـى باشپـروعا نيرىٔ ئشلەرگە كەرەڭ بولعان سيربا منەن تەئمين ئيتە، ئە باشپرۆم ئـوذىٔ ئتلـب سعارعان نيرنڭ 50 پراتسينتن ئاكا هاناساى.

* باشپـرومـدڭ سيليكاتنى كيربس زاوتىٔ ياسداعى ئسكلاتتان كۆذگى هـو ئاشودا، 3804 هوملق ئاعاس ئاقفان.

* باشگوسيل ئسكلاتقا پيرم قالاهندا «قذل يۆلذە» ئيتمندەگى زاوتتا تشلەنگـەن 500 سيپارات كيلدى. بنلار سعـدنقـە 5- كونەڭ هۆث سعارالار.

* باشگوسسيلئسكلاد سيث حۆكومەتـ تەرذەن ئالترلعان هابادارذىٔ ئۆسهـود حاق منەن هانارعا باشلانى. بارنلار ئۆـۆن 5عـومعا تيكلم بيرەسدڭ.

* باشگوسسيلئسكلاد سەسوگە كەرەڭ بولعان بۆتە قۆرالدارذلا بنشترذى. حذر هاذا باشلانى.

* ئۆرمان ئيداراهى بيرلىٔ ئەهمييەتكە بيرلگەن ئـورمان بـوينسا يولـلوذا ئۆ... باشقارما بر قارار سعارها تكنـى ... قاراماياساق. شوعا كورە ،بل تورالا كيلو... وەكيلەرذلە، عەريزالارذـلا قابـول ئيتى... ،بل ئشتى ليسنيچـيـذارعا بيررگە بولنـ... مثتان هوڭ ئانداى ئۆرماندار تـوراهنذ... ليسنيچيذار بۆتە هۆراوذارعا ياواب بيرەسدڭ.

* ناركامزيم. كانتونذاردا بـولندرنـ... تۆرعان ليساۆوتتارعا ياڭى تەعليمات ئلـ... سعاردى. ،بل تەعليمات بوينسا ليساۆوتتار... بيرلىٔ ئەهمييەتكـە سيعارلعان ئۆرماندار... پلان منەن قاينالانو، تەرتيبهنلكتـەرذىٔ بۆتە... ئشتەرىٔ يۆكمەتلە.

* گلاسستراحتڭ ئـۆذعان حۆۋا... يلنذا مەۆبورى ئاكلانوى ئستراحاوايا بوي... هنير مالنان 378.694 هوم 48 تين ئا... بنيناها، شولاردڭ ئولگەندەرىٔ ئۆـۆن 511.262 هـوم ئاقـا بيرگـەن. تيمـەڭ، هنير مال... ئستراحاوايت ئيتوذەن 132.568 هوم زيا... كورگەن.

مەسئول مۆحەررير: ك. ئيدلحوژا.

Ответ. редактор К. ИДЕЛЬГУЖИН.

كيى ئاذنا كۆن 6 نسىٔ عينوارذا

باشقۆرتۆستان دەولەت ترويپاهى تارافنان ريژيسسور م. مەهديف قاراماعنذا ئاماڭاعا

ئوفا سەحنەهندە بـرنسىٔ تـابقر ياڭى ئذئر

«ئـوبـقـۆن»

تاجلنيىٔ يادماهى قويلا:

ئوينعا بۆتە ئارتيستار قاتناشا.

بيليتتەر هاتلا باشلاندى.

ئادمينسـتراتسييا.

س.س.س.ر حالقتارنڭ ئۆذەڭ نەشرياتى

تارافنان سعارتلا تورعان تاتارسا گەزيت هەم ژورناللدارعا

1927 نسى ،يل ئۆسۆن پادپيسكا ئاسلدى.

«ئشچى» گەزيتى- ۋ. ك. پ. (ب) نڭ ئـوزەڭ كاميتەتـى يانندا تاتار- باشقۆرت بيوراهنڭ ،ئورگننى. ئاذناعا بيش مەرتەبـە سـعا. يازدلو حاقى: بر يلعا - 5 ،هوم 50 تين، 6 ئايعا - 3 ،هوم، 3 ئايعا 1 ،هوم 55 تين، بر ئايعـ 55 تين.

«ئيگنچلەر» گەزيتى- ۋ. ك. پ. (ب) نڭ ئۆذەڭ كاميتەتى يانداعى تاتار- باشقۆرت بيوراهنڭ ،ئورگننى. ئاذناعا بر مەرتەبە سعا. يازدلو حاقى: بر يلعا- 1 ،هوم 20 تين، 6 ئايعا- 75 تين، 3 ئايعا- 40 تين، بر ئايعا 15 تين.

«يەش ئشچى» ژورنالى- ،ذور فارماتتا، 3 تاباقلى، رەسملى ئايلق ژورنال. ۋ.ل.ك.س.م ئۆذەڭ كاميتەتى يانداعى تاتار- باشقۆرت بيوراهى ،ئورگننى. يازدلو حاقى: بر يلعا - 2 ،هوم 75 تين، 6 ئايعا - 1،هوم 50 تين، 3 ئايعا- 85 تين، بر ئايعا 30 تين.

«كچكننە ئيبدەشلەر» ژورنالى - ،ذور فارماتدا، 2 تاباق ساماهى رەسملى، ئايلق بالالار ژورنالى. ۋ. ل. ك. س. م. ئۆذەڭ كاميتەتى يانداعى تاتار- باشقۆرت بيوراهى ،ئورگننى. يازدلو حاقى: بر يلعا 1 ،هوم 50 تين، 6 ئايعا 80 تين، 3 ئايعا- 40 تين، بر ئايعا - 15 تين.

«فەن هەم دين»- ئايلق، دەهريلەر ژورنالى. يازدلو حاقى: بر يلعا- 4 ،هوم 30 تين، 6 ئايعا- 2 ،هوم 30 تين، 3 ئايعا- 1 ،هوم 20 تين، بر ئايعا- 45 تين.

گەزيتە- ژورناللدارعا پادپيسكا مەسكەوذە نسينترئيزداتنڭ پيريوديكا بولگندا (г. Москва, центр. никольская 10) ул. Свободной) حاركفنا (Академии,10) ليينگرادتا (фонтанка 27) شولاى-ئوق «پراۋدا». «ئيزۋيستييە» نەشرياتتارنڭ بولكەلەرندە هەم س.س.س.رذڭ بۆتە پوچتا - تيليگراف كانتورلارندا قابول ئيتنلە.

كسكەى فيليەتون.

«كەلەش» سەياسەتىٔ.

(كيلگەن حاتتارذان.)

I

پارتيا ئشندە مەسئول بولعان كشىٔ سەويت هەم باشقا يەمعەت ئشتەرندە بولباشسلق ئيتە بيث ،ئول . . .

هوڭ شولاى بولعاس نى بولا تى ئاعى؟ نى بولين، بر نەمەلە بولماى، تيڭ شولاى تيب ئيتمەمكنە كيلە !

ئش باشندا بولعان كشلەگە دۆنيامىٔ بۆتە يانتان يننش ،بولب بۆتمەى بيث ،ئولا يە - بويداق، يە قاتنلى، يەكى قاتنن ئايرعان يە بولماعا قاتننى ئولب يەتيم قالعان ،بولووى مۆمكين.

منا هذ بۆرىەن ۋولسى ۋولكوم ۋكپ(ب) سيكريتارى ق. ع. تيكەن كشنى ئالهاعذ « شپا يەتيم » قالعاندااما مثكننڭ. ئاكا دۆنيا شونداى كوگليذ، ئەگەرذە ،ئول قوللنان كيلهە دۆنيانى تتنكنلدب ئاشلار ئيتى بەلكى.

منداى كشلنى نيسڭ تذعاناماتقالا، نيسڭ ئيتب ئاتڭ پالاۋينياهنا ئيتمدثكە ! ؟

« بيسدڭ ئولب كشى كوذلنە قاراب، قالو يـكل ئشمنىٔ ،ئول ! . .

كشنڭ بيسەهى بولها ئيساهام تـلەهە نيشلەى، ئاندا - مندا كامانديروفكاعا كيتەرگە تورا كيلە ئيكەن، برگە ئالب بۆرولـلە نى تورا بيث. ئەگەرذە تيندىٔ كامانديروفكا عـا ئۆذكنە كيتب قاينووكا بيسدڭ هينى ئۆذذـ لب هاعـنب تـۆرعا، ،بل ئش ئوذىٔ بر

دۆنيالاما !

نيسە ئيتچەگذە بيسدڭ بولماها، يەعنى بيسدڭ تولهە تبين ئيتدىٔ قبين . . .

لەكين، شولاى بولهالا، بيسـەهى ئولب يەتيم قالو ە. كنوڭ ئش باشنـدا بولـعان كشىٔگە بر نەمەلە توگل، ئانداى كشنكە قايهى بر ساقتا ئيكى دۆنيا بر ،بولب كينە تۆرعان.

هوڭئالاى بولعاس ئاتڭ پالاۋينياهنتائيتب هاتاشودڭ نى فايداهى بار؟ تيرهذ ئيتدى.

لەكين، مەسئەلەنى هاتاشترعا يارامای.بذ ئاتڭ بيسە ئالو ئششە كرشودەن ئالدابولعان حەللنكنە ئيەتيبارعا ئالايذ.

ئەمەه، ق. ع. دۆيم ئالعاندا ئانداى كوگليذلكتەرگە برذە تيتى كيتب تورا تورـ عـان كشى تـوكل. ،ئول ئـوذىٔ بيـڭ « يكەرلى يكت » . . .

،ئول بيسەنى تلەهە قايذان تاپا والا، كمگە كوذىٔ ئۆشەە شونى ئارعا قوللنان كيلە.يەعنى مثذەلەن، ق. ،بل ياقتان «ريۋالوتسيونى» كشى ق. ۋولكوم باشندا ،تۆرەسىٔ سەياسى كشى، بيسە ئالو ئششە سەياسەتتى حاراب « ئۆتنا » بۆرتە بلە.

پراكتيكا بوينسا سەويت ئۆرگـەندارنـا داريكتيۋا بيرو عەذەت ،بواب كيتكەنلكتەن، ع. ئاعايڭ بيسە ئالو ئششەلە شول مينودتى قوللانا.

نيگە قوللانماتقا تـى، مۆنكـى ۋولسنا

ميليتسيە ئاتڭ قولندا، ئانـداى - منـداى قيينلقفا ئۆسراعاندا ئەلبيتتە ميليتسيەنى بارـ ذامعا ساقراهڭ ئيتدىٔ ئاى.

II

بذ ع. نىٔ پارتيا، سەويت ئشندە مەسئول كشى ئيگەينڭ. شولاى شول. ئوذڭ مەسئول كشى بولعاس ئاولداعى ئانداى - منداى كامپانيالاردڭ ،توكشلى،بواب سەووتا ئوذگذى مەسئول هاناماى مۆمكين توگل.

منا ئالوڭ كامپانياهىٔ كيلب يتتنى.ئەلبيتتە ئاول ئاراهنا سعارعا كەرەڭ.

لەكين، ع. بيسەهىٔ ئولب يەتيم قالعانـ لقتان، ئاتڭ ئاولعا سعـرىٔ نيسكتر توكايهذ تۆرۆلدى. كوگلىٔ ئيلدث - ميلدث ،بولب، ئالوڭ كامپانياهن ،توكشلى ئيتب ئوذعارودان بيكرەڭ، ئاتڭ كوذ ئالدنا « كەلەش »مەسئەـ لەهى، « كەلەش » كارتينالارىٔ كەودلەندى.

يولدا بارعاندالا ئاتڭ بۆتۆن ،ئويىٔ شول « كەلەش » . . . . « كەلەش » منەن كوگللى مينوتتار بولدى.

شونڭ منەن ق. عا كسكەى ئيتەنعاىٔ تاولللا بيك ذور ،بولب ،ئويلىٔ بولها كەرەڭ. ،ئول كامپانيالڭ بۆذ پراسينتن ،ئۆشو ئاولدا ئۆذعارعا ئويلانى. منا شول ،ئوى منەن سعـ يقولا ئاعايذا سەى ئسب ئشنىٔ بۆتۆرگەستە، ميلينـيە باشلنعى تورمۆحەمەتنى تىٔ سيـنتە حذمەت ئيتوسىٔ قذل ئارميس زەكەريـانـڭ قاتنلى فەتحيەنىٔ هۆراتب، ئاتڭ ئاناهناەياوسىٔ ئيتب بەرذى.

قۆراللىٔ ياوسىٔ هەر واقت هوذ تـكلاوسان يەعنى «исполнитель» كشى بولعانلقتان ع. نڭ پريكازن هيس كيسكترمدى ئۆرنـىنا يەنكررگە ،بولدى.

ميليتسيە باشلقى، فەتحيەنڭ ئـاناهنـا بارب: قذكيدىٔع.گە بيررگە приказываю ئيتهلە، قارتنڭ ،ئورتلى ياوابىٔ ميليتسيەنيرگە ياوسلق حذمەتن ،ئولى ئرەوشتە ئـوتـەوگە مۆمكينلڭ بيرمدى، لەكين ع.نڭ ئس بۆشا، بيسە كەرەڭ نيشلەرگذ؟

ع. «سەياسى» كشى بولعانلقتن ئاپتراب ئۆرمانى، مەعريفە يكگە منەن ذۆلديچە ئاپايعا ئالتنشار هومدىٔ ئۆرتقىٔلە فەتحيەنىٔ كۆارتيرنتا ئالدرذى.

فەتحيە مين قذل ئارميس قاتنلنى، مينەن ،بل ئش بولماى،تيب تارتشـلا بولدرا ئالمانى.

ئيشڭ تۆبندە قورالللى ميليتسيەنير قاراول تۆرعاس قايذا باراهڭ؟

،بل ئشكە فەتحيەنڭ ئاناهنـعا توگل،ئاول حالقىٔ كۆارتيرنذا بارب پراتيست ئيتهـلەرذە ميليتسيەنير قابقا تۆبندە؛ زاكون بذذڭ قولدا بذ تلهەه نى ئشلەى ئالايذ، ياقن كيلمەگذ ئاناما ! . . . هذ بانديتا ! . . . ئانام، تيـب باترب ئۆرعاس بر كشلە ياقن بارا ئالمانى.

ع. نڭ كەلەش سەياسەتى يۆذ پراسـينت ئۆرەمۆذقا ئاشارلدى.

ئالوڭ كامپانياهى نيمەى ئـوكشلقتار ئاڭـدا ئۆذعانن ئۆذڭذ بلرهذ ئيتدىٔ!

منذا، شول ئيتىٔ ع. نڭ « كەلەش » سە ياسەتى ! . . .

- لەكين، ،بل سەيـەذث منەن يلابركاـ نتون ميليتسيە باشلقنڭ تانشوون كۆنەبذ. «شپشە»

ئاۋول خوۋزالىغى ھەم كاپيراتسييا.

كاپيراتسييا ھەم مالسىلىق ئىشتەرى.

ئۈگىز شيركەتتەرى.

B.A.S.S.R. Ollmi Kutubxanasi №454

1925* نسى يىلدىڭ ئىشىندا كۆلدىڭ فايدانى ھىساب قارارغا ،بولىپ، كۆلدىڭ يىناي باشلانىم. قىش بويىنسا 1 يارىم بوت مىس كۆلى ھەم 3 يارىم بوت ئەون كۆلى ئەدرلەنىم؛ ،بىل كۆلدىڭ بىتىن سەسىلە تۇرغان يىردىڭ بىر ئۈلۈشىنە تارانتىم. كۆل تارانلمان يىردەگى بىتىن باشقا لارنىڭ ئىرنە سىقتى ھەم 4 كۆن ئالدان سە سكە يىنىەردى. بىتىندى يولقىپ ئالعاندان ھوڭ. كۆللى يىردەن - 63 كۆلتە، شوندا ئۇ ئۆق ئولسوۋدەگى كۆلى يىردەن - 48 كۆلتە سقاۋللىق بلندى. شولاي ئۇق، كۆللى يىردەن بىيىلمان بىتىندىڭ ئۆتىلە $1^{1}/_{2}$ ئۈلۈش ئارتىق بولدى.

بىتىن سەسلىگەن ،بىل يىر، دورت يىلدان بىرلى ياكىرتلعانى يوق ئىنى. مىنا ،ئۇڭو مىناۋدان ھوڭ. كۆلدىڭ يىر ياكىرتوعا فايدانى بولەنلقتى ئاڭلانم. ئالداعى يىلدا مۆلى ھەم كارتوف سەسىلە تۇرعان يىرگە مىناو يامارعا تورام،

كرەئتىيەن: م. ئش.

ئاۋول خوۋزالىغى ئالوگى كامپانياھى نيسك بارا.

نالوڭ ھالوڭا تيگىزمىلك، ئاڭلاشماۋ ھەم ئالداشتروۋدار.

بۇماعوزا ئاۋولدا (ئسىەرلى كانۇنى)عى بائۇدارى بىيل قارا مۆلى بائقانلقتان ئىيگىندەر بردە ئۇكمانى. ،ئۆشونى ئىمتيبارعا ئالىپ ئاۋول خالقى نالوڭ ئۆتىندلىنە ھاربزا بىردىلەر. ئاۋول خوۋزالىغى پالازىنياھى بويىنسا ئەگەر بر دىسەتىنە باشو حاراب بولعان ئىيكەن، ،ئۇل خوۋزالقىڭ داەوتى - 36 ھوم كەمىگان ،بولىپ ئىيدابلىنىرگە

تىيىش ئىنى. لەكىن نالوڭ ئۆتىدلى ئالاي ئىيتەي قايبى بر خوۋزالارعا 5%. قايبى بردەرتىنە 10% قىنا كەمىتتى. قايبى بر ئۇەر دىسەتىنە باشووى حاراب ئىيتلگەندەرگە بردە كەمىتمەگەندەر.

ئاۋول حالقى ،بىل تيگىزمىلككە سىزلانا ئالماي تاعنلا عاربزا بىردىلەر ھەم ئىشنى بوللار ئۇشۇن ە. عاليمف تيگەن گراۋدانىدى

ئاۋلاردان كىلگەن خاتلاردان.

نى سەسەدىڭ شونى ،ئۇرەك.

ھايلاو كەمىسىيەلەرى قولاعىنا.

پارتيا ئۆيۈشمالارىندا بولعان ئاورو حالەر.

1925 نسى يىلدىڭ برنسى عينوارىندان برنسى نويابرىنە ساقلى ،ئون ئاي ئىسندە بارلىعى 820 كشى ياوابقا تارتلعانى، بىيل ياوابقا تارتلوسلار مانى كوب كەمىگەن. شولايوق بىيل ئسوسىلەر، پارتيا تەرتيبىن بۇزوسىلار پارتيا ئەحلاقى ئىيىكاھى بۇزوسىلار، حزمەت ئورنىدا يىيايەت ئىشلەوسىلەرمانى لا كەمىگەن.

ياوابقاتارتلوسلارنىڭ ئىجتيماعى ياعى.

ئسىتانوكتاعى ئشىسلەر 72، ئالككى ئشىسلەر 122. ھوقالاعى كرەئتييەندەر 228، حزمەتسىلەر ھەم باشقالا 115 كشى.

پارتيا ئىسنزى ياعنان.

1917 نسى يىلدان 1921 نسى يىلعاتيكلم 303، 1921 نسى يىلدان 1923 نسى يىلعاتيكلم 39، 1923 نسى يىلدان 1925 نسى يىلعا حەتلم 82، كانديدانتار 212؛ 1905 نسى يىلعا حەتلم 1، 1905 نسى يىلدان 1917 نسى يىلعا حەتلم 4 كشى ،بولىپ بۇناھى 641.

حزمەت ياعنان.

پارتيا ئشىسلەرى 39، ساويت حزمەتسىلەرى 201، خوزالق كاپىراتيف حزمەتسىلەرى 126، پراسايوز ئشىسلەرى 28، عادى ئشىسلەر 243 كشى.

مىللى ياقتان.

ئورتتار- 121، باشقۇرتار- 15، تاتارلار- 109، باشقالار 20 كشى.

بيرلگەن يازالار.

پارتيادان سىغارلوسلار 270، تۇرلى ياراعا تارتلوسلار 321، كانتكوم، رايكوم دارەدىڭ قارارلارن ئۆزگەرتو 50 كشى.

641 كشىنەن باشقا 39 كشى ئسوۋدەرى عەربزا بيرىپ پارتيادان سقاندار. ديمەك پارتيادان سىغارلوسلار ھەم سىغولارنىڭ بارلىقى 309 كشى.

پارتيا بادرۇوزەرى.

يەچەيكە بيورالارى ھەيئەتى ياڭارتلا.

بىيل يەچەيكە بيورالارى ھەيئەتى ئورنلاشان مىنىەن ئالعاندا 50% ياڭارعان.

پارتيا ئاعزالارنىڭ نازارى بلمدەرەۋەمن كوتەرو.

پارتيا ئىسندە بولعان ديماكراتيانى ئوتكەروزدە بولعان يىتشەنلكىەر.

ئاپپاراتقا ماسساوى كانترولدى ياقشرتو.

ۋ. ك. پ. (ب) نڭ باشقۇرتۇستان ئۆلكە كانفيرينسياهندا ئۆلكە كانترول كەميسسيەهىنڭ ياۋابلى سيكريتارى ئيپتەش موستافين داكلاتى

ئيپتەش مەسئەلە- پارتييا ئيندە ديماكراتييا مەسئەلەهى توراهندا بنذلڭ ئۆيرەنۆذەر بوينسابرنسى يەكوندەر.

تتارن ياقشرتو هەم بيوراكراتيزم مەنەن كۆرەشو.

دورتنسى مەسئەلە- پارتييا ئيندە ديماكراتييا مەسئەلەهى توراهندا بنذلڭ ئۆيرەنۆذەر بوينسابرنسى يەكوندەر.

بيشنسى مەسئەلە- بنذلڭ پارتيياعا ئۆيۆشمالارندابولعان ئاورو حەلدەرذى ئۆيرەنو هەم ئالار مەنەن كۆرەشو توراهندا پارتييا كالليگييەهىنڭ ئش مەگەرلگى بوينسا ياثالعان يەكوندەر.

ساتسياليزم بايلنعن هاقلاو هەم ئانى ئەردم ئيتوسىلەر مەنەن كۆرەشو مەسئەلەهى.

بل مەسئەلە X نسى پارتييا كانفيرينسيەهىندا تۆبلى رەۋشتە تيكشرلدى. هەم بل مەسئەلەنى نقلاب ئۆيرەنو، بل ئاورو مەنەن كۆرەشو، توراهندا ئۆلكە كانترول كەميسيەهىنە تيۆشلى ديريكتيۋالار بيرلگەيىنى. سۆڭكى بنذلڭ كاپيراتسيالاردا هەم حۆزالق ئۆيۆشمالارندا بولعان بايلق راستراتشيكتار تارافنان ئاتالب بۆتو قورقنسى بار ئيىنى.

بل مەسئەلەنى ئۆيرەنو نەتيژەهىندە بنذ توبەندەگى مينگلدەرذى ئاسا ئالدق. برذەن، راستراتا مەنەن كۆرەشو توراهندا پارتييا تارافنان بيرلگەن ديريكتيۋالار يننەرلك بولسالا، ئالار بيك بۆمۆشاق ئۆتەلگەن. ئيكنسنەن، راستراتالار توراهندا بولعان ينابات ئشتەرى سوت ئورگندارندا تيذلك مەنەن تيكشرلمەگەندەر. راستراتشيكتارعا بارابۆمۆشاق بولعان. بازامۆددەتى تولعاسا راستراتشيكتار تۆرمەنەن سعارلعاندار هەم قايهى بر ئيدارا ئورگندارى تارافنان راستراتشيكتارذى ياتلاو بولعالاعان.

قايهى بر ئۆچرىژدينييەلەردە راستراتا ياهاوسنى ئورنتان سعارو، راستراتا ياهاوسنان ياهالعان راستراتا سوماهن تولەو توراهندا ۋيكسل ئالو مەنەن بۆتكەن.

ئۆشۆلاي ئيتيب ئوكالاۋناي ينابەت، گراژدانلق تەرتيبندە بولعان ينابەتكە ئيلەندرلكەن. شولايوق كاپيراتسيالارعا حذمەتسىلەر ئالو مەسئەلەهى ئايرم رەۋشتە ئۆيرەندك. بل نورالا بولعان يتنشهذلكلەرذى بۆترو توراهندا تييشلى ئۆيۆشمالارعا عەمەلى ديريكتيۋالار بيرذك.

راستراتالارذڭ كەمى بارووى توراهندا توبەندەگى كورهەتمەلەرذى كيترەبذ:

1926 نسى يلذڭ برنسى عينوارننان برنسى ئييولنە حەتام راستراتانڭ دۆيم سوماهى 176,484 هوم بولعان. ئالارذان كاپيراتيفتارذقى 99,444 هوم ئيكنسى تۆرلى ئەيتكەندە كاپيراتسيالارذاعى راستراتا دۆيم راستراتا سوماهنڭ 58% تن تەشكيل ئيتە.

برنسى ئيكى كوارتالدا يەعنى 1926 نسى يلذڭ برنسى عينوارننان- برنسى ئييولگە ساقلى هەر ئايعا دۆيم راستراتا سوماهى 22,680 هوم هوكمى كوارتالدا راستراتا هەر ئايعا 11.000 هوم تورا كيلگەن. تيمەك هوكمى ئايلاردا راستراتا سوماهى كەمىگەن. ئەووەلگى ئيكى كوارتالداعى 22,680 هوم راستراتانڭ 14,000 هومى كاپيراتيفتارذقى بولعان. هوكمى كوارتالداعى 11 مڭ هوم دۆيم راستراتانان كاپيراتيفتارذقى بارى 4384 هوم. شولايوق ئۆفى كانتونندا راستراتالار توراهندا بولعان هاندار كورهەتمەهن قارايق: ئۆذعان يلدا ئۆفى كانتونندا پاتريب كاپيراتسيالاردا 74 مڭ هوم، ئاول حوژالعى كاپيراتسيالارندا 17 مڭ هوم راستراتا بولعان.

1926 نسى يلذڭ 9ئايندا پاتريب كاپيراتسيالارذاعى راستراتا 7مڭ هوم، 6ئاي ئسندە ئاول حوژالعى كاپيراتسيالارندا 6 مڭ هوم راستراتا ياهالعان. ديمەك راستراتالار كەمى بارا. شونڭ مەنەن برگە راستراتا ياهاوسىلارذى حۆكومگە تارتو ئارتا.

1926 نسى يلذڭ 1 نسى عينوراندان 1 نسى ئييولنە ساقلى، ئورتاسا ئالعانذا، ئاى هاين 27 كشى راستراتا بوينسا حۆكوم ئيتلگەن. ئالارذان كاپيراتيف ئشى بوينسا حۆكوم ئيتلوسى 16 كشى بولعان. هوكمى كوارتالدا (برنسى ئييولدەن برنسى ئوكتابرگە ساقلى) ئالكى 27 كشى ئورنىنا ئاى هاين 70 كشى حۆكومگە تارتلعان. شولارذان 48 كشى كاپيراتيف.

ارذا راستراتا ياهاوسىلار بولعان. كاپيراتيف، حوزالق ئۆيۆشمالارندا حذمەتسىلەر ئالو توراهندا ئۆلكە كانترول كەميسيەهى هەم ئۆلكە پارتييا كەميتەتى تارافنان بيرلگەن ديريكتيۋالار تۆرمۆشقا ئوتكەرلە باشلانهالا، ئەلى بل تورالعى ئۆكشتار يننەرلك توگل.

راستراتالار مەنەن كۆرەشو ئيشن بۆمشارعا بارايمى؟ هيس بر بۆمشارعا بارامای. سۆڭكى، حەذر راستراتا 1925 نسى يلدا هەم 1926 نسى بل باشندا بولعان فورمالا توگل، بەلكى راستراتا بوتەن- باشقا تۆث ئالا باشلانى. ئيكنسى تۆرلى ئەيتكەندە راستراتالارذڭ سوماهى ذورايا باشلانى. تيمەك يوعارلا كيترلگەن ماندارينذى ئالداشترا ئالماينار. شوعا كورە كانترول كاميسيەهى، راستراتا توراهندا بنعا ساقلى پارتييا هەم سوت ئورگندارى تارافنان ئالب بارلعان كۆرەشتى دەوام ئيتترو گە هەم قاتى سارالار كوروگە تيش تابا.

كريديت هەم ئاۋانس بيرو.

بل ئاورو يتنەرلك دەرەژەلە ئاسلب قىتمى سارالار كورلهەلە، ئەلى قورقنس بۆتمەگەن. سۆڭكى ئاۋانس ئالو هەم كريديت بيرو راستراتانى ئەذرلەي. ئاۋانس بيرو هەم ئاتچوت ئاتنداعى سومالار توراهندا بذ 11 كاپيراتيف هەم حوژالق ئورگندارن تيكشرذك.

1926 نسى يلذڭ عينوارندا بل (تيكشرلگەن) 11 ئۆچرىژدينيەلە بۆندهى 94 مڭ هوم ئاۋانس بيرلگەن بولعان. ئالارذان ئش حاقى ئيذەبنە 12 مڭ هوم بيرلگەن. لەكين ئش حاقى ئيذەبنە ئاۋانس ئالو كەمى بارا. ئانسى كوارتالدا ئاول 28 مڭ هوم، ئيكنسى كوارتالدا 20 مڭ هوم، هوكمى كوارتالدا 12 مڭ هوم ئيذەبلەنە.

ئاتچوت ئاتنداعى سومالار توراهندا ئۆذعان يلدا بذ بارى حۆكومەت ئۆچرىژدينيەلەرى توراهنداعىنا يەكون ياهاعاينق. منىڭ بوينسا بذذە ئاتچوت ئاتنداعى سومالار 200 مڭ هوم ئيىنى. حەذر سەۋيت ئورگندارندا بل يتنشهذلكنڭ كەمىگەنن كورەبذ. لەكين مندالا كۆرەشتى يۆمشارعا بارامای. كريديت بيرو- ئالو مەسئەلەهى مەنەن كانترول كەميسيەهى كوبكنە شۆعوللەندى. ئۆذعان بل بۆتە حوژالق ئورگندارى باشسيل سايوز، باشسايوز، حاتتا قايهى ئادمينسستراتيۋناي ئۆچرىژدينيەلەردە كريديت بيرگەندەر.

كانترول كەميسيەهى ئۆذعان بل پرافسايوز ئۆيۆشمالارى مەنەن برگە نيندەي ئۆچرىژدينيەلەرذڭ كريديت بيروگە حاقى بولووى توراهندا بيلدەلى بول هذذى.

كاممونيستارذڭ بورسلانوذارى مەنەن كۆرەشوذە تۆب رول يەچەيكەلەرگە بيرلرگە كەرەكلگى هەم بل تورالعى ئشتەرذە يەچەيكە مەسئۆل بولووى توراهندا ديريكتيۋالار بيرلدى.

بذ بل مەسئەلەلە كريديتكە ئالوسىلارذعمنا توگل، حاتتا كريديت بيروسىلەرذلە ياۋابقا تارتا باشلادق. بل سارا بورس بيرو- كريديت ئالوذى كەمىترگە ذور مۆمكينلك بيرذى. كيلەسەكتە ئاۋانس ئالو- كريديت بيرو بورسلانو تورالارندا پارتييا ئۆيۆشمالارى نقلى كۆرەش ئالب باروعا تيشلنەر. شولايوق كاپيراتيفتارعا ياقشى حذمەتسىلەر هايلاو- بنذلڭ پارتييا ئالدندا تورعان تۆب مەسئەلەلەرذەن هانالارعا تنيش. سۆڭكى راستراتا ياهاوسىلارذڭ كوبهى مەسيت كشلەرى. كاممونيستارذڭ بورسلانوذارى مەنەن بيگرەكتە نقلى كۆرەش ئالب بارو كەرەك.

هاقلق ريژيمى ئۆسۆن كۆرەش.

بنذڭ تارافنان سيرابكوپ، باشسايوز، باش سيلسايوز، باشتورگ، گوستورگ، حليباپرادوكتا ئۆچرىژدينيەلەرنڭ هوكمى واقتتا هيكذ يەچەيكەنڭ ئيكانوميا ريژيمى ئۆتكەرو توراهنداعى ئشتەرى تيكشرلدى.

يوعارلا ئيتلگەن 6 ئۆچرىژدينيەلەر بارلعى 109.521 هوم 35 تين ئيكانوميا ياثاعان. بل ئيكانوميا ئيسمينان ئش راسحوتتارذى، ئۆپراۋلينيە، ئاپپاراتى راسحوتتارن هەم ئشتاتتارذى كەمىتو يولى مەنەن ئيشلەنگەن. بل سارالار ئيكانوميا ريژيمنڭ باشلانعلسىعنا ئەلى. ئلكنە تۆرلى حوژالق ئۆچرىژدينيەلارى مەسكەوذە ئايرم وەكيلدەر تۆتالار هەم كوب هاندا كاماندىروفكاعا كشلەر يبەرەلەر ئيىنى. حەذر مەسكەوذە هاتو وەكيللەنگەندەن باشقا هيس بر تۆرلى وەكيللك يوق.

1924 نسى يلدا بولعان وەكيللكنەرهەر يلدى 350 مڭ هوم راسحوت تونقاندار. حەذر بذ بل 350 مڭ هوم راسحوتتان قوتۆلدق. شولايوق مەسكەوگە كاماندىروفكاعا يۆرۆدەرذلە كەمىتەبذ.

1923 نسى يلدا 800- 1200 گەساقلى كشى مەسكەوگە كاماندىروفكاعا يبەرلگەن. هەر كاماندىروفكا يۆذەر هوم تۆرعاندا بل كاماندىروفكالار ئۆسۆن نيندەي ذور سومالار تۆگلگەنن ئيذەبلەب هەر كم بلرگە مۆمكين. كانترولنى كەميسيە هەم نشسى- كرەئتيەن ئينسپيكسيەهى كاماندىروفكالارذى ئاذايتو

نوراهندا سيركولەر سعارعاندان هوڭ توبەندەگى حەلدى كورەبذ:

1924 نسى يلدا 300 كاماندىروفكا بولعان (منذا ئسيزدارعا، كانفيرينسيالارعا بارو ئۆسۆن بولعان كاماندىروفكالاردا ئينە). 1925 نسى يلدا 262 كاماندىروفكا بولعان. 1926 نسى يلدا 170 كاماندىروفكا بولعان. ئۆشۆ ئرەوشتە مەسكەوگە كاماندىروفكالارعا يبەرو هەم دۆيم كاماندىروفكالار هانى ئاذعنا بولهالا كەمى بارا. شولايذا بل تورالا ئۆكشتار بيك ئاذ ئەلى.

سەعەتتەن تش حذمەت حاقتارى.

قايهى ساقتا سەعەتتەن تش حذمەت حاقتارى (сверхурочный) ئايرم حذمەتسىلەرذەن ئابلق ئش حاقتارنانذا ئارتق كيتە. تيكشرلگەن ئالتى ئۆچرىژدينيەلە برنسى ئوكتبرذەن برنسى مارتقا ساقلى 28 مڭ هوم سەعەتتەن تش ئش حاقى تولەنگەن، مارت ئايننان ئاوعوستقا تيكلم 3135 هوم تولەنگەن. حوژالق ئۆچرىژدينيەلەرندە سەعەتتەن تش حذمەت حاقى ئۆسۆن ئالنعان سومالار كوبكنە هان تەشكيل ئيتەلەر. شولايوق مۆندەهەسيبنار ئسنافكاهىلا قايهى ساقتا ئالدان بيلدەلذنگەن ئسنافكانان ئۆذب كيتە، حاتتا قايهى واقتتا ئسبيس ئسنافكالار 100% قا تيكلم كوتەرذلە. بل ئالتى ئۆچرىژدينيەلە ئشتات 281 كشىگە كەمىتلگەن. ئەگەرذە هەر بر حذمەتسىنڭ حذمەت حاقى ئورتا حيساب مەنەن 30 هومدان ئيذەبلەهەك بر يلعا بارلعى 101.160 هوم ئيكانوميا ياثالعان بولا. كانترول كەميسيەهىنڭ قاراشى بوينسا بل ئشتات كەمىتوذڭ باشلانعسى عنا ئەلى. كيلەسەكتە ئۆچرىژدينيەلەرذڭ بيگرەكتە كاپيراتيف حوژالق ئۆچرىژدينيەلەرذنڭ ئشتاتتارن كەمىتوگە كەرەك بولاساق.

حۆكومەت هەم يرلى بۆدژيت بوينسابۆتە ئۆچرىژدينيەلەردە 1185 كشلك ئشتات كەمىتلگەن. بل كەمو- قتقارتو باشقۇرتۇستان داعى بۆتە ئشتاتتڭ 6% تن تەشكيل ئيتە. بل كەمىتوذەن هوڭ ئايرم ئۆچرىژدينيەلەردەگى سلتەرذەرذى ذورايتو ئۆسۆن 891 كشلك ئشتات ئورنى ياڭى بيودژەتكە ئيندرلگەن. ياڭى سلتەرذەر ئارتقاندان هوڭ ساف قتقارتو بولب 293 كشلك ئورن قالعان. ئەگەرذە بذ ئشتاتتارذى كەمىتو ئيذەبنە تۆتكەن سلتەرذەرذى ئيذەبلەهەك هەم ئانى سېرذارعا ئيلەندرهەك هەر بر ئشتات ئورنى- حذمەتسى حاقى 30 هومدان هاناعاندا بۆتە ئيكانوميا 426 مڭ هوماق بولا. حۆكومەت هەم مەحەللى بيودژەت بوينسا كوبكنە ئشتات كەمىيەلەئەلى بل كەمىتو 6% قنا تەشكيل ئيتە. مەركەزذڭ ديريكتيۋى بوينسا ئشتات 10% كەمىتلرگە تييش ئيىنى. ئشتات قتقارتو توراهندا ئۆچرىژدينيەلەرذڭ ريژاهذلقتارننا ئۆسرارعا تورا كيلدى، لەكين كيلەسەكتە ئشتان قتقارتو نقلى ئرەوشتە دەوام ئيتترلرگە تييش، لەكين شونڭ مەنەن برگە ئشتاتنى قتقارتو ئۆچرىژدينيەنڭ ئشن راتسيانالبزيراۋابت ئيتو يولى مەنەن ئشلەنرگە تييش. ئيكانوميا ريژيمى تونكەرودڭ ئەهەميەتن پارتييا ئۆيۆشمالارى هەم ئشسىلەر ياقشى ئۆذلەشترهەلەرذە بل ريژيمدى عەمەلى ئرەوشتە تۆرمۆشقا ئوتكەرودە ذور يتنشهذلكتەر بار ئەلى. ئيكانوميا ريژيمن ناسار ئوتكەرللو توراهندا برنسى عينوارذان بيرلى ر. ك. ي. ذڭ ژالوبا بيوراهنا 63 شيكايەت كرگەن. بل شيكايەتترذڭ 50% رابسيلكوردار تاراۋتنان ياذلعان.

پرائيزۋودستۋيننى كەگەشمەلەر.

ئشلەب سعاروذى كوتەرو، ئش ديسسيپلينامن نعتتب قويو توراهندا پرائيزۋودستۋيننى ساۋيششانيالارعا هەم ئيكانوم كەميسيەلەرگە كيك ئشسى يالپنهى ئيتەرلك دەرەژەلە ئلفمرلماعان ئەلى.

پرائيزۋودستۋيننى ساۋيشانيالارذڭ تەقليمەرى ئادمينستراتسيالار تارافنان هەر واقتتا ياقشى قارشى ئالنماى. پرائيزۋودستۋيننى ساۋيشانيالارذڭ تەقليمەرى بارى 65-55% قا ساقلىعىنا تۆرمۆشقا ئوتكەرلە. پرائيزۋودستۋيننى ساۋيشانيالارذڭ ئيكانوم كەميسيەلەرذڭ تەقليمەرى بۆندهلە تۆرمۆشقا ئوتكەرلمەوى، حوژالق ئورگندارننڭ سەرمايەلەرى يتنەرلك بولماوذان هەم قايهى ساقتا بل تەقليمەرگە ئادمينستراتسيا تارافنان هالقلق كورهەتوذەن كيلە.

ئيكانوميا ريژيمى ئوتكەروذە بولعان يتنشهذلكتەر.

پارتييا ئۆيۆشمالارندا ئيكانوميا ريژيمن ئوتكەروذە- ئاگيتاتسيا ئشى ياقشى قويلهالا، لەكين ئيكانوميا ريژيمن ئوتكەرودڭ نەتيژەلەرن تيكشرو ياعتنان ئش بيك يۆمشاق قويلعان. بل مەسئەلەنى بۆتۆنلەي تيكشرمەگەن يەچەيكەلەر بار. شولايوق قايهى بر يەچەيكەلەر بل مەسئەلەنى فەقەت يەچەيكەنڭ يابق يينالشتارنداعىنا تيكشرگەندەر.

قايهى بر حوژالق حذمەتسىلەرى ئيكانوميا ريژيمن واقتلىعىنا ئوتكەرللە تۆرەان

بۆلە دۆنیا پرالیتاریاری، بەرلەشگز!

باشقۆرتۆستان

„БАШКРТСТАН"

Орган. Башобкома В К П(б) и Ц И К-а АБС Р.

ۋ. ك. پ. (ب) نڭ باشقۆرتۆستان ئۆلكە كاميتەتی هەم باشقۆرتۆستان مەركەز باشقارما كاميتەتی گەزيتەهی.

ئەلان حاقی.
پیتیت یولینا ئداقی بینتە 30 تین برنسی هەم ئورتا بینتەردە 60 تین سیت قالا ئەملانداری 100 % آرتق.
ئیداراڭ تیلیفون نومیری 283

گەزیتەنڭ حاقی. «باشقۆرتۆستان»
برایما 30 تین
3 ایما 90 «
یارتیل 1·70
یل 3·50

ئیدارا هەم کانتورانڭ ئادریسی.
Уфа, ул. Зенцова № 26
„Башкртстан"

№ 2 | 5 عیوار. شارشامبی. | 1927 - یل.

بەشەهن ئشسی کرەشتەن برلکگی!

بل نومیردا:

سیت ئبل هەم سەویتتەر سایوزندا.
باشقۆرتۆستان عەدلیە حالق کامیساری هەم پراکووری - ئاکلاتماهی.
مەقالەلەر: XI-نسی باشقۆرتۆستان ئۆلکە پارتیا کانفرینسیاهندە. ئۆلکە کانترول کەمیسیەهن راوابلی سیکریتەری ئپ. مۆستافین داکلاتی.
کاپیرانسیا هەم مالسلاق ئشتەری.
قیلیەتون: قرغستان ئۆلکەهی یۆمهوریەتکە ئەیلەندرلدی. ئورنداردان کیلگەن حاتتاردان، کەلەش مەسئەلەهی.
قانتقندار، حەبەرسلەر مۆیۆشی. ساحنا هەم کینایرهندە. ئۆنلە بادارحاقتاری وە باشقالار.

ئافتانومیالی باشقۆرتۆستان س.س. یۆمهوریەتی عەدلیە ح. کامیساری هەم پراکوروری‌نڭ ئاڭلاتماهی.

هوکمی میلگەلەردە، باشقۆرتۆستاننڭ تابیقی بر ئورندارندا بیگرەکنە تاتار هەم باشقۆرت حالقتارلنڭ دینگە ئشانوسنلاری ئارامندا، ر س ف س ر ساۋنارکومننڭ «دینەی حوکومەتتەن ئایروو (زاکوندارینیتتلەن، 1918 یل 18 ق № ماده، 263) دیکریتی‌نڭ هەم مەرکەز ۋلاست ئارافتنان ،بل دیکریتکە بینائەن سعارلعان بلغا بۆیرۆق هەم سارالارڭ ئۆیتن هەم مەقیومن ئاڭلاماو ماکتنارن کورلو ئوراهندا باشقۆرتۆستان پراکوراتوراهنتا حەبەر- دەر ئالتنا. ،بل حل بیگرەکنە ئلك هەم دەنر عیبادەت ماتوتنا حدمەت ئیتە ئۆرعان ئانسبابانیزانسیا یەلعان (دەولەت قولتنا ئالنعان) میلکەردەن (قارالتنلاردان) فایدالانو مەسئەلەهندە ،یش ئۆسۆرای. پراکوراتوراعا ،بل دیکریتنڭ مەنومن ئاڭلاماودڭ هەم عیبادەتحانە هەم مەست بینالارننان فایدالانو مەسئەلەهندە زاکن تالابدارن بیرلنە ،ینکرو- دەن باش تارتودڭ سدبدبی، بش یش، روحا- نیلاردڭ دینگە ئانوسی یالپی‌نڭ بادانلعنان فایدالانب بینایەنلی ئکیتنسبا (قوتقو) یاعاوداری بولعانڭ تورامندالا مەعلومات ئالتنا.

یوعارئلا کورەتلکەن دیکریتنڭ مەعنە هەم مەنیومن تسلابنا ئاڭلاەودار بولماهن هەم زاکون تالابارن باشقارماو هەم بۆزدو ئارقامندا دیندارلار ئۆسۆن ،ئوکاینڭ حەلدەر ئومامن ئۆسۆن،

ئلعەدلەر - مندای ئۆیۆشمالار ماحسوس بیللەلەنگەن تەرتیبتە هەم باشقۆرتۆستان مەرکەز باشقارمامننڭ بیللەلەگەن ماحسوس سرۆگی ئسندە مەحەللی باشقارمالارمەدەن ،بل میلکتی ماحسوس ئیسملك (اوپیس) منەن قابول ئیتب، ئانڭ (حالق بایلعننڭ) بۆزۆلو هەم تەلەف بولووی ئۆسۆن ئۆد ئۆستەرنتە مەسئۆلییەت کوتەرب، هەم بوتمەی‌لەرهی ئۆسۆن ئیکسەهن کەفیل بولب، فایدالانو ئۆسۆن بوشلای ئالو ئوراهندا دوگوۋر یادشرعا ئیپشتەر،

منڭ منەن برگە شوئنلا کوڭدە ئۆتارعا کەرەڭ: مەحەللی ساویتتار مندای میلکەردی فایدالانو ئۆسۆن ئابراتا گرازداندارعا بیرە ئالمایدار،

شولایتب، بۆتە ئلکگی سیرکاو هەم مەست میلکتەری ریۋەلوتسیە بوینسا ناتسیانا- لیزانسیا یاهالب، دەولەت قولتنا کوسەلە هەم ساویت حوکومەتی دینی ئۆیۆشمالاردی حوسوسی میلك بیلەو حوقوتتان مەحروم ئیتەلە ،ئول ،بل سیرکاو هەم مەست میلکەرن دیندار- دارعا بوشلای فایدالانرعا تابشرا، لەکین، منڭ منەن برگە ئالاردان، ،بل تورللا بیللەلەنگەن زاکون هەم قاعیدەلەردی کوڭەتودی تالاب ئیتە.

ساویت حوکومەتتڭ قارارنتا کورە، ئەگەردە بر ،ئورندا سیرکاو بینالارن، عیبادەتحانە هەم مەستتەردی دوگوۋر بوینسا ئالرعا تلەوسی دیندارلار یەمعییەتی بولماعا، باشقۆرتۆستان مەرکەز باشقارمامننڭ قارارێ بوینسا ،بل عیبادەتحانە، مەست هەم عیبادەت یۆرتتاری ،بل ،ئورنداعی ئیحتیاجکە هەم ،بل بینالاردڭ بیندەی ئشکە یارای تۆنۆرۆئنە قاراب، مەکتەب، کلوب، کوتوبحانە - قیرائتحانە یەکی تورلاق یۆرت ئۆسۆن ئالنب فایدالانا ئالا. عیبادەتحانە یەکی مەستنی دوگوۋر بوینسا فایدالانوعا ئلعان دینی یەمعییەت یەکی نورکوم دوگوۋردی بۆدعان تەقدیردەلە - ،بل دوگوۋر بۆترلرکە هەم بیللەلی بر سرۆك ئسندە دوگوۋر ئۆدۆب تانی فایدالانرعا ئالرعا ئلەکەن یاکی برەر نورکوم تابلماعا، ،بل مینکەدەلە باشنیك ،بل بینالاردی یوعارئلا کورهەتلکەن ئرەوشتە مەکتەب هەم باشقا ئشتەر ئۆسۆن تابشررعا ئیپشتر.

شولایوق، بر ،ئورنداعی گرازداندارڭ کوبسنلکی شوندعی عیبادەتحانەیەکی مەستنی یابو تورامندا قارار سعارعالا، باشنیك ،بل کوبسنلکتڭ تلەکنە قاراب، ،بل ،ئورنداعی عیبادەتحانە یەکی مەستنی بۆیۆنلیکە یابترا ئالا.

ساویت حوکومەتنڭ دینی مەسئەلەلەر‌تورا- منداعی دیکریت هەم قارارارلنا قارشی کورەتو ئۆسۆن حالق یالپینڭ ئادانلەهی منەن فیدا- لانرعا تلەکەن کشلەر تورامندا ئالاردی ئیدارا یەکی بینایت تەرتیبندە یاوابقا تارتو (ئیدارا تەرتیبندە مۆرو یەکی حوکومکە بیرو) ئۆسۆن میەم نارامدان زاکوندا کورهەتلکەن سارالا قوللانلاسافتار.

ئا. باشقۆرتۆستان س س ی. عەدلیە ح. کامیساری هەم پراکوروری: قاسیمف.

ئاڭلاتمن:

1918 نسی یلدڭ 23 نسی یانوارندا سعارلعان «دینەی حوکومەتتەن ئایروو» دیکریتنە کورە بۆنە دینی یەمعییەتتەر، ئابش کورو ئۆین کوڭەتمەگەن باشقا بۆنە یەمعییەتتەر منەن بر قانارڭ عۆمومی قاعیدەلەرگە بوی منالار. بلاردی باشقۆرتوستان ئسکی ئشتەر ح. کامیسارلعنڭ ئادمینیستراتیۋنای شۆعبە- هندە ترکو (ۋۆذەرلنڭ ئاسنلووی، بارلقتاری هەم ساسناقتاردا بولعان ئۆدگەرشتەر تورامندا ئلرمە بیرب ئورو) تورامندا ئایراتا تەرتیب بیللەلەنگەن. ،بل بوریستی ئۆتەودەن هیس بر دینی یەمعییەت قوتقارلمای.

منان ،تش‌دینی یەمعییەتتەر‌یوریلیچسکی یتسو حوقوقنا ئیيە بولا ئالمیدار، شول سەببلی ئالاردڭ حوسوسی میلك بیلەرکە حاتاری یوق. منتا شول سەببلی ئەگەر برەر دینی ،ئویۆشم ئۆدنڭ ئاعزالارێ ئاراهنان ییعان ئیرکلی یاردام ئاقساهنا عیبادەتحانە یەکی مەست ماڵدرعا، ،بل بینانڭ حوزاهی مەحەللی باشقارما بولب، ئەلنگی دینی ئۆیۆشما ئۆدی ماڵدرعان عیبادەتحانە یەکی مەستنی مەحەللی باشقارمادان باری کیلشو (دوگوۋر) بوینساهنا بوشلای فایدالانوعا ئالا ئالا. حەدر بوتان بینا هەم میلکەردی عیبادەت ئۆسۆن بوشلای فایدالانو ئۆسۆن ئالوعالا شولوق تەرتیب قوللانا. ئەگەردە برەر دینی یەمعییەت (51 نەن کەم توکل کشی) یەکی گرازداندار نورکومی (20 نەن کەم توکل کشی) ئۆدەرنڭ دینی ئشتەری ئۆسۆن یوعارئلا کورهەتلکەن بینالاردان فایدالانرعا

قتای ریۋالیوتسیەسی ئارمیالاری ئالعا بارا.

ئیستونیا، فینلەندیە هەم لاتۋیا وەکیلدەری، س.س.س.ر منەن دوگوۋر یاهاو مەسئەلە- هن قارایدار.

قتای حەلدەری.

بڭ، قتای واقیعەلەری تورامندا کانتون عەسکەردەرنڭ کۆنیاین ئالعا باروداری ئیش- نوگە عدەتلەنگەندەن، هوگمی ئادانلاردا گل ،ئنسقتا ئۆرعاندارێ منماق تویۆلا. تۆبندە ئالای تۆگل.

کانتون ئارمیاهی هوکمی ئادانا ئسندە شانحایعا تیمر یول منەن بر نیسە سەعەت ئسندە یتترگە مومکین بولعان - چژەتزەن ئۆلکەهننڭ باش قالاهی - حانژاودی ئالغانلار؛ مندا هوعش‌تی ئود قاراماعندا ئالب بارو ئۆسۆن کانتون ئارمیاهننڭ باش کاماندیری چان-کای-شی ئۆدی کیلە.

کانتون ئارمیاهننڭ ئشنابی چژەتزەن ئۆلکەهننڭ شانحای یاق سیکندەگی چژو - چژاو تیگن ئورنعا کوسە.

حیانداعی منماق ئانحوی ئۆلکەهننڭ کۆن یاعنداعی پیکین-حانکاو تیمر یولی بویندا نعتتنلار. هەم سیچوان ئۆلکەهننڭ ئورقنس بیرب ئۆرعان، بر واقتتا حانکاودڭ بارنلق بولنتا کیلب ینکەن گینیرال یان- سین دڭدا ئارت هابعن ئوقتنب فویندلار. ،بل دانتون عەسکەردەرنڭ ئۆکشتاری.

ئیکنسی یاقتان - حالق ئارمیاهننڭ لاییان‌عا هۆژوم ئیتە ئۆرعان ئالوشتری، ،ئوشو کۆنلە لاییان‌دان 10 سالترمعنا بیردە ئورالار.

حینان‌داعی گینیرال چین - یونائو ئو- پەیفوگە قارشی باش کوتەردی.

،بل تورالا تاس‌نڭ 24 نسی دیکابر تیلیگرامماهندا منا نەرهەلەر ئوقیبڭ:

- حینان‌دا حەلدەر مۆشکوللەشو ئاپقانلی موکدینتسلار سوی‌یوان هەم بائوتاو ئوکرکتارن حالق ئارمیاهی عەسکەردەرنە تادارترعا ئویب- لایدار. مندا حالق ئارمیاهننڭ 2 دیۋیزیەندەن ئارتق عەسکەری ئورنناشقان. ئالار بیك نق قارشی ئۆرۆپ بائوتاو منەن ۋوییوان ئاراهندا تا کوبتار قادب ئورناشالار.

ۋوی‌یوان-تانو ئۆلکەهی یارب سقفان ئافتامابیل یولندا هەم بائوتاودان 220 ساقرم ساماهی بیردە یانا).

شولایتب، بڭعا قاراعاندا بڭ حالق ئار- میاهننڭدە بائوتاو-کالگان هەم پیکین‌کە قارانا یرل ،ئونوون کورەبڭ.

رومینیە حکومەتی نالوکتی ئارتترا.

رومینیە حکومەتی ئاول حوژالعنا هالتنا ئۆرعان پاداەتی نالوكتی ئارتترو تورامندا پارلامینتقا یاڭی‌زاکون پرائیکتی کرتتی. کرەشتیەن دیپوتاتتاری بڭعا بیك نق قارشی مۆیلنتلەر.

گیورگە تیگەن دیپوتات بیسارابیا کرەش- تیەندەری تورامندا توبەندەگنسە هۆیلەنی:

- بیسارابیالا نالوك بیمان مەلدەردە قولاق ئیشتمەگەن، کوڭ کورمەگەن حەلدەر بولا.

نالوك ییغاوچلار-نالوکتارن تولەی ئالما- عان کرەشتیەندەردڭ ئۆی ئیشکەرن، تەدرە- لەرن، توبە ئاقتالارن قوبارب ئالالار. منان باشقالا بیك قانی، هوددەر منەن رومینیەنڭ نالوك سەیاسەتتنە قارشی هۆیلەوچلەر بولدی. لەکین، پارلامینت بڭعا قاراماشتان یاڭی زاکون پرائیکتن قابول ئیتتی.

کاروالڭ ژالونیاهن ئۆتەیدەر.

رومینیە حکومەتی کاروالڭ حۆسوسی راسحوتتارنتا تۆتۆلا تۆرعان ئاقسانی 700 ملك لەی (37 تین ساماهی) دەن بر میلیون‌عا یتکرو تورامندا زاکون پرائیکتی کرتتی. ،بل زاکون پرائیکتی ئشسلەر ئاراهندا شاو- شو قوبوعا سەبەب بولدی.

س س س ر منەن کیلشو تورامندا کەگەشەلەر.

ئیستونیا گەزیتەلەری - فینلەندیە هەم لاتۋیا نشقی ئشتەر مینیستردارلنڭ ریۋل‌گە کیلودەرن حەبەر ئیتکندەن ئاداق؛ ئیستونیا، فینلەندیە هەم لاتۋیا نشقی ئشتەر مینیستردا- رلنڭ ئۆد ئارا ئاکلاشا ئۆرعان تیك ئۆلکەن مەسئەلەهی - س.س.س.ر منەن دوگوۋر ئۆدو تورامندا بولاساق، تیب یادالار.

چیۋیلیالا کاموونیستار ئۆیۆ- شماهی تابقاندار.

ریم‌دەگی فانیستار گەزیتەهننڭ یادونا قاراعاندا سیۋیلیا ئاناوداعی پارما قالاهندا بیك کۆسلی کاموونیستار ئۆیۆشماهی بارلعی بلنگەن. گەزیتە حەبەرنە کورە، ،ئوشو کامپار- تیا هەم سیۋیلیا ئۆکروك کامسامول‌ئۆیۆشماهندا

ئاعزا بولب ئۆرودا عەیبلەنب 24 کشی قولعا ئالنعاندار.

شولار ئسندە، ئلك پارلامینت ئاعزاهی بولب‌تا متاو موسالینی‌عا بولعان سوگمی‌هۆژوم واقیعەهنەن هوڭ ئاعزالقتان سعارلعان کامو- نیست لوزاردو دا بار.

پالینسیالاردڭ هودنە کورە بر نیسە ملك لیستوفکالار کانفیسکاوات ئیتلگەن.

«عیوبینەرگە - دەولەتکە قارشی زاگوۋرشاو- سلارعا بیرلە ئۆرعان (ئولم یازاهی بیرلرگە تئیشلی) عەیب یۆکمەتلەسەڭ.

«تریبون» گەزیتەهننڭ یادونا کورە ،بل حەل سیۋیلیا هەم ئیتالیانڭ بۆنە قالالارندا بەشەرن داوام ئیتکەن ئۆیۆشمالاردڭ تابلوشالا یاردام ئیتەسەڭ، ئیمش.

قۆشما ئامیریکانی یارات- مایدار.

ئۆنیاق ئامیریکانڭ بۆتەگەزیتەلەری قوشما ئامیریکانڭ عەسکەردەرتۆشرب، نیکاراگوا یۆمهوریەتتنڭ ئسکی ئشتەرنە- قتلوونا قارشی یادالار. قوشما ئامیریکا- عەسکەردەری ئۆشترلوگدلە قاراماشتان، لیبیرالدار ئیتکنسلەر عەسکەرن یەڭگەلەر.

محەمەتعەلی گە ئولم یازاهی ئورننا یتکرلدی.

1924 نسی یلدڭ نویابرندە ئانگلیانڭ سەودان‌دا عی گینیرال گوبیرناتری هەم میسر ئارمیاهننڭ باش کاماندانی بولب ئۆرعان لیستتنڭ نی ئولترگەنی ئۆسۆن ئولم یازاهنا حوکوم ئیتلگەن مۆحەممەتعلی قامیرەلە ئولتر- لدی.

لیتۋا پارلامینتندا داو.

پارلامینتنڭ 30 نسی دیکابردە بولعان یتیلشندا بیۋدژیت مەسئەلەهی قابول ئیتلدی. ،بل مەسئەلە تاوشقا قویعاندان ئاداق، ساتسیا- ل دیماکراتتاردان 10 دیپوتات هۆد هۆنلەر.

بلار هوددەرن فاشیستاردڭ ئش باشینا کوسلەب ئۆترودارینا، ئانوداعا قارشی هۆیلدی باشلاعانلقتارنان، شوندەق هویلەدەرنەن تو- قرانلا تۆردنلار. ،ئوڭ دیپوتاتتار ئورندرنان ئۆرب قسقردنلار، شاولاشلار.

حراسنیەن دیماکراتتار ساتسیال - دیما- کراتتاردان برەوعن ،توقمانلار.

س.س.س.ر-دا.

نیفت پرامیشلۆنوستی کیگەیە.

باکو پارتیا کانفیرینسیاهندا «ئازنیفت» رەئیسی ئپ. بارینی «ئازنیفت» نڭ ئشتەری تورامندا داکلات یاهانی. ،ئول داکلاتندا بنلای تی:

بۆنە رایۆنداعی نیفت پرامیشلنننیک- تاری 1913 نسی یلدا نیفت سعارو ئۆسۆن 80 ملك سازین یر بۆراولاعان بولهالار، ئۆدعان ،بل 95 ملك سازین بۆراولاندی، 1913 نسی یلدا 450 میلیون بۆت نیفت سعارلعان بولها، ئۆدعان ،بل نیفت سعارو 336 میلیون 800 ملك بۆتقا یتکرلدی. دیکبر ئایدا نیفت سعارو 37 میلیون بۆتقا یەعنی‌هوعشتان ئلگەرگی میقدارعا ییتتی.

1913 نسی یلدا باتوم ئاشا عەربی یاو- روپاعا 38 میلیون بۆت نیفت سعارلعان، ئۆدعان ،بل یت 61 میلیون بۆت سعاردق. بنیل ئیبە 72 میلیون بۆت سعارارعا ئویلانا.

تاو ئشسلەرنڭ ئانگلیا-روس کەمیتەتی ئۆدو تورامندا.

،بل تورالا س.س.س.ر. تاو ئشسلەری سایوزی ئۆدەڭ کەمیتەتنڭ سیکریتاری ئپ. شۋارتس بنلای تی:

- کوك مەسکودە ساتتا تاو ئشسلەرنڭ ئانکلیا - روس کەمیتەتی ئۆدو تورامندا موددەر بولدی، ،کوکمندای کەمیتەت ئۆدودی بیك کەرەکلی تابتی هەم ئانکلیاعا قایتو منەن ،بل مەسئەلەنی‌ئۆدعانب، تلەکمن‌ئرەوشتە حەل ئیتترەسەگنە وەعدە بیردی. س. س. س. ر. هەم ئانکلیا تاو ئشسلەری‌وەکیلدە- رلنڭ ،بل تورالا مۆیلەشودەری ،ئونو یاڭڭ عینوارندا یەکی فیۋرالدا بولاساق.

س.س.س ر. حالقتارنڭ ئۆدەڭ نەشریاتندا.

س.س.س.ر. حالقتارێ ئۆدەڭ نەشریاتی مۆدیری ئپ.نورەقولی‌نڭ، تاسس حەبەرسنهنە هۆیلەونە کورە، 1925-26 نسی یلدا ئۆدەڭ نەشریات بر ئدلیقا کینابتارن‌عا برمیاییەن نۆسحەدەن ئارتنعراق سعارعان.

ئواق میللەتتەر ئۆسۆن لاتین حەرفی منەن کینابتار باسترو ئشی ئوڭشلی‌بارا. ئپ. لیەین نەشەردەرن تەرژیمە ئیتب باسترب نارانوئۆدەڭ نەشریات ئاراهنان باسترلعان کینابتاردڭ 5 پراسینتی تەشکیل ئیتە.

لیەینا کاندا تاعی بیر ئاتتی بەرلتشی.

31 نسی دیکەبردە لیەیناکان قالاهندا تاعی 3 تابقر یر دتتی بەرللشی ،بولو هیدلدی. لەکین زارارلانو بولمانی.

ئالدان ساراهن کورو کەرەك.

تیل کۆنلەهن هایلاو واقتتاری یتتە. منگا قەدەرلەنو بوللی ،ئوشو سارالاردی کورو کەرەك:

اسحادرکی‌مەلدە بلدڭ ۋولس دەومەلندە ،ر نیسە دیتتە ئاولدار بولها، ئاول سەویتتەرلللە ،ر نیسە ئاولدان ئۆیۆشترلعان. شوڭا کورەلە ،هوت هایلاعان واقتتا بر نیسە ئاول برئاولعا بیلب هایلایدار.

،بل ئش بر یاقتان یارعالا، ئیکنسی یاقتان بارابا بۆتمەی، نیسۆن تیەڭ: بلدڭ ئاول سەویتتەرلنڭ یتیلشتاری بیگرە کنە هایلاو یتیلشتاری برذەن تشقی هووقتا ئورامدا بولها، ئیکنسەن ئاولداعی بارلی کرەشتیەندەردڭ ئولیوڭ باتراکتاردڭ ئیکنسی ئاولداعی‌یتیل- شکا بارا ئالمای قالوداری بیك ،یش ئۆسرای. ئۆنکی ئالاردا ئات یوق، ئانڭ ئۆتتەوئتە کئیم تونلق ئالارعا قشقی هووقتا سیت ئاولعا باروعا بۆنکینڭ بیرمەی. ئە، ئانلی - تونلی ئورتا

کرەشتیەندەر هەم قوشنانداردار بۆتەهی قالای بارالردا بارلی، باتراك فایداهن کوڭەتمەی‌اوڭ تادگەندەرن‌سەویتکە ئۆتکەرەلەر. میثال‌ئۆسۆن قۆنشاق ۋۆلسن، هاری ئاولن کورهەتە ئالام. بلدڭ هاری ئاول سەویتی ئۆدنە هیکدی ئاولدی قاراتا. منتا ئیندی هایلاو واقتتارنا ،ئوشو ئاولدارداعان یارلی کرەشتیەندەردڭ کیلگەنن بیك هیرەڭ کورەمك. شول ئارقالا هایلاودارعا بارلنلار کوب قاتشمای.

شونڭ ئۆسۆن ئالارعا ئالدانوق هایلاودڭ ئەهەممییەتن ئاڭلارتو کەرەك. ،بل ئش‌بیللەلی هەر بر ئاڭلی گرازدانڭ ئشی ،بولو ئۆتنونە، ،ئوشو کۆنلەردە مەکتەبتەردەن ئاولدارعاتارا- لعان ئۆقوسنلاردڭدا ئشی ،بولرعا تیش ئالار ئاول سەویتتەرن‌هایلاو تورامندا «باشقۆرتۆستان» هەم باشقا گەزیتەلەردەگی تەعلیماتتی‌ ئاول کرەشتیەندەرنە ئاڭلارتودی نۆب ،بورس ئیتب ئالهندار. یامانسارف.

کورشی یۆمهورییەتتەردە.

قرعزستان ئۆلکەهی یۆمهورییەتکە ئەیلەندرلدی.

ئوکتەبر ریۋالوتسیەهننڭ تەرەمەلندە ئیتەەش لینین کۆن سنفش حالقتارنا حیتاب ئیتب، ئالاردی ئۆد کوتەدەرن - ئۆددەری کوررگە (ساما ئاپریدیلینیە) ئوندەگەنی. شول کوسەن باشلاب، ئەرەسەیدە یەشەگەن کۆن سعتش حالقتارعا سانسیالیزم نیگدنتە ئۆد کوتەدەرن کوررگە بیك ،ذور تیر کملکتەر بیرلدی. بیك کوب میللی یۆمهورییەتتەر، میللی ئۆلکەلەر مەیدانعا کیترلدی. شول یۆملەدەن 1926 نسی ،یلدڭ 1 نسی فیۋرالنان باشلاب قرعزدار یەشەگەن رایوندی - قرعزستان ئۆلکەهی ئیتب ئیعلان ئیتلدی. حالق تلندە قاراق یەکی قرعز، تیب ئاتالب بر میللەت کووڭ یۆرتلکەن حالقنڭ قایچیر یاقتاردان ئورنالقتاری بولهالا، ئۆیۆنده ئالار بر - برهنەن ئایرلالار. شول‌ئایرملقتاردی‌ئیعتیبارعا ئالب بۆنە ئەرەسەی ئۆدەڭ باشقارماهی ئالاردی قاراقستاندان ئایرب، ئۆد باشنارنا بر ئۆلکە ئیتب تۆدۆی. ،بل ئۆلکەگە: قارا قول، ئۆش، فرونزا، یدلال - ئابات ئوکرکتاری قارانلدی.

بانشا تورەلەری تارافنان ،تۆنلب، قووقلا ئیتی. ئۆد تلدەرندە مەتبوعات بولمانی. حوژالقی ئالعا هۆررگە هیستە مۆمکین تۆگل ئیتی. شونڭ ئۆسۆن قرعزداردڭ ئوبسلکی باتراك ،بولب، بایدارڭ مالدارن کۆتب کۆن ئیتەلەر ئیتی. منتا ،بل حەلدەگی بر میللەتتی برتە یاردامهڭ، یتەکسنهڭ ئۆد باشنارتا قوی، ئالاردی بۆلکوبلککە قالدروعتا ،بولر ئیتی. شونڭ ئۆسۆن قرعزستان ئۆلکەهی ر س ف س ر قاراماعندا قالدرلب، ئانڭ حوژالعن کوتەرو، ئانی مەدەنیلەشترو تورامندا سارالار کورلدی. بنعانیکلم‌بیللەمد بولسان‌قرعزستاننڭ حوژالعی، ئیقتیسادی بایلعی، مەدەنی دەرە- ژەهی ئۆیرەنلدی. حەدرگی واقتتا قرعزستاندا - 600 ملك یەن حالق ئیندبلدنە. ،بل سیفردار ئیکی ئیتب بوینسا ،بولب، ئاللنبدداعی یەربییسنەن هوڭ ،بل هاندڭ بایناق میقداردا ئارتوون کونەرگە یارای.

25 - 1924 نسی یلداردا قرعزستاندا 298 ملك دیسەتینە ئیکن سەسلکەن بولعان. 26 - 1925 نسی یلدا - 354 ملك دیسە- تیندگە ییتکەن، ،ل ئیبە، 1914 نسی یلدڭ 69 پراتسینتی حەتلم بولا.

25 - 1924 نسی یلدا مالداردڭ هانی - 2 میلیون 794 ملك باش بولعان بولها، 26 - 1925 نسی یلدا - 2 میلیون 906 ملك باشقا ییتکەن. تیەڭ، هوعشتان ئلگتە بولعان هاندڭ 61 پراتسینتی حەتلم بولا.

شولای ئوق ئاڭ - بلم هەم ماولقنی هەقلاو ئشتەرندە یلدان - یل ئۆتە بارا. مەثەلەن: 26 - 1925 نسی یلدا مەکتەبتەردڭ هانی - 484 کە، بالنیشالار - 16 عا، ئاوروداردی قاراوسی دوکتردارڭ هانی - 92 کە ییتتی.

قرعزستاننڭ شولای هیدلارڭ دەرەژەلە ئالعا کینوووی، ئاڭلا ئورتا ئاریالعی ئایرم میللەتتەرگە بیرلکەن کوڭ ئافتانومیا بیرو کەرەکلك مەسئەلەهن کیترب سعاردی.

کوبەن توگل دوبم ئەرەسەی ئۆدەڭ باشقارماهننڭ 3 نسی سیسسییەهندە ر س ف س ر دا بولعان میللەتتەردڭ کۆن کورش هەم ئورموشتاری تیکشرلو ئوکاینی منەن، قرعزستان مەسئەلەهنلە ئورتاعا هالندی. ،بل تورالا یاهالعان داکلاتتاردان ئاکلاشلوونا قاراعاندا، یوعارئلا کورهەتلکەن ئرەوشتە قرعزستان مەدەنی هەم حوژالق یاعنان ئۆد- ئۆدن ئیدارا ئیتەرلك دەرەژەگە کیلگەن. ئیندی ،بل تورالا ئشتی کیکدیتو ئۆسۆن ئانی ئۆلکە حەلندن سعارب، یۆمهوریەت ئسولندا قوررعا کەرەك. قرعزستان مال ئاترا ئۆلکەهی بولهالا، مالسلق ئشی بیك توبەن. شولای ئوق ئاندا ئیکنسلك حوژالعی، بیگرەکنە ماملق (کدیەز) سەسو ئشی کیك ئۆلسەوڭ، قوبارعا ،ۆمکین. حالقنڭ کۆن کورشتە ئیکنسی دەرەژە کەستبی قول هۆنەرێ (کوستارسنلق) بولهالا، ،بل ئش بر سیستیم، بر پلانعا قویلماعان. ساوڭا، سانا‌عات ئشتەرن بولما هالب، حالقنی چاستنی کاپیتال بۆیۆلدروعنان ئارات ئیتەرگە کەرەك. ییتی هو رایونتان ئۆتەسەڭ تیمر یول ،بل تورالا قرعزستانعا بیك ،ذور یاکرو یاهاو

ئۆمۆنی بار. هارلق هاقلاو ئشتەری هوعشتان تلکگی حەل منەن ساعشترعاندا بیك کوب ئالعا کینکەن بولهالا. حالقنڭ هانتا هەم حالق ئاراهنا تارالعان ئاوروداڭ کوبلکتنە ساعشترب قاراعاندا حەدرگی هان مەتکتنە قدناعەتلەندررگە یارامای. منتا ،ئوشو حەلدەردڭ هۆدۆمتعندە دوبم ئەرەسەی ئۆدەڭ باشقارماهننڭ 3 نسی سیسسییەهی قرعزستاندی یۆمهوریەتکە ئەیلەند- ررگە قارار بیردی.

،بل تورالا سعارلعان قارارذا، قرعزستاننڭ حوژالعن کوتەروگە: مالسلق ئشن یاقشرتو، ئیکنسلنڭ هەم مامق سەسو ئشتەرن ماشینا- لاشترعا، حالقنی کاپیراتیفتار سلتەرنە ئالوعا ئەهەممییەت بیروگە قوشو منەن برگە توبەن دەرەژە مەکتەبتەردڭ هانن ئارترعا هەم هاولق هاقلاو پونکتتارن، دوکتردار هانن ئارترو تورامندا ئاشنعس سارالار کوررگە قوشلا.

قرعزستان ئۆلکە کامیتەتی ،بل قاراردی ئشکە ئاشرو ،ئوبی منەن سەویتتەرگە هایلاو ئشن 15 نسی دیکەبردەن باشلانی، قشلاق هەم کانتونداردا هایلاودار 15 نسی فیۋرالعا بۆتب، 25 نسی فیۋرالدان قرعزستان یۆمهو- ریەتتنڭ برنسی ئسیزدی ساقرلاساق. منتا ،ئوشو ئرەوشسە ئەرەسەیدە بولعان کۆن سنفش یۆمهورییەتتەر ئاراهنا تاعی بر یۆمهوریەت ئارتتی.

ر. ئا.

باشقۇرتۇستان ساتسيال سەويتتەر يۇمهورييەتنىڭ تيىر ئوپراۋلينييەھى، ئۇلكە عەسكەرى ئيداراھى، ئۇفى كانتون باشقارماھى ھەم ئۇفى قالا سەويتنىڭ

نومير 57/154 بۇيرۇعى. 1926 نسى يل 24 ديكەبر.

س س س ر ريۋۋاينساۋيتنىڭ بيل معارعان 306 نومبرلى بۇيرۇعى، ھەم ئشسى كرەتتيبەن قىل ئارمياھى باش يدا راھنىڭ عەسكەرى موبليزاتسيا ھەم عەسكەرتى تولترو تيداراھنىڭ شول بۇيرۇقى شەر حلەب سئعارەن ئەردەرتنە بينائەن:

1925 نسى يلدىڭ يابندە قاينانان ئوچوتتا بولب، شول واقىتتا قولدارىنا كوكتۇتنەگى تشلى باكى عەسكەرى ئوچوت دەفتەرى ئالعان قىل فلوتسىلاردان باشقا 1893-1903 نسى يلدا توعان، پارتيا ئاعزاھى بولعان ھەم پارتيالا تۇرماعان، عەسكەرى حذمەت ئيتەرگە مەۋبورى بولعان بارلىق رەدوايدارعا ھەم ملادشى كاماندا، ملادشى ئادمينيستراتيۋنى ملادشى پاليتيچسكى، ملادشى ميديتسينسكى، ملادشى ۋيتيرينار) ناچساستافارعا 1927 نسى يلنىڭ 10 نسى عينوارنان 25 نسى مارتقاتيكلم

د - ئشسى، كرەتتيبەن قىل ئارمياھى ھەم قىل فلوتى چەستەرنلە، پريدپريياتيا ھەم ئوسريۋدينيەلەرندە باللانب حذمەت ئيتوسىلەر (لەكين، دابراۋولنيدار توگل.) (شولايوق، كوك تۇتنەگى تشلى دەفتەر ئالوسى قىل فلوتسىلار ساقولايدار).

ئوز ئيلتەن ئايرئلب، بشقا بر ئيلدە واقتلى ئرەشتە تۇروسىلار بۇتەملە شول تۇرعان ئورندارندا ئوچوتقا ئالتىرعا تييشتەر.

ئۇفى كانتونى ۋولستارنداھەم ئۇفى قالاھندا تۇروسىلارعا قارالو تەرتيبى توبەندە گسە بيلدەلەنە:

ئۇفى قالاھندا تۇروسىلار 10 نسى عينواردان باشتاب 25 نسى مارتقاتيكلى كۇنند سەعەت 9 عا تير ئوپراۋلينياعا (كارل - ماركس ئوراھى 12 نسى نوميرلى يۇرت) قاكيلرگە تييشتەر.

ياكىنان ئيشەبكە ئالو (پيريئو چوت) ئيعلان ئيتلە.

ياكىنان ئيشەبكە ئالنو ئۇسۇن كيلەرگە تئيشتەر.

بونارۇلا ئيتيلگەن مەۋبورى عەسكەرى حذمەت ئيتەرگە تئيشلى 1893 - 1903 يلداردا توونا قولدارندا 4 نسى فورما ەليچنى كنيشكە ە بەكى 5 نسى فورما ەواقتلى كۇيتاسيەەبەكى 2 نسى فورما ە ئانسروچكا توراهندا ئانتماە يەكى 3 نسى فورما ە واقتلى شاھادانتاماە ئالوسىلار، تيمەك:

ئا - دۇيم ئوچوتتا تۇروسىلار؛

ب - ماحسوس ئوچوتتا تۇروسىلار،

حذمەت ھەم ئشتەرى بويىنساتانسروچكا ئالوسىلار (كوكەتۇتنە تشى دەفتەر ئالوسىلاردان باشقالار)؛

ۋ - تيلاواى ئاپالچين دار ئيشەبندە تۇروسىلار؛

گ - بتنان يۇرۇن دينى ئيعتيقادتارى سەبەبلى عەسكەرى حذمەتتەن ئازات ئيتلوسىلەر؛

تاپورين ۋولسندا تۇروسىلار	10نسى عينواردان	5 نسى مارتقا تيكلى كۇنده سەعەت	9عا تاپورين ئاولنا ۋولس باشقارماھنا كيلەلەر									
بەلەكى كودى	- « -	10نسى	- « -	25 سى	- « -	- « -	9عا كراسنى گوركى ئاولنا	- « -
ئيگلين	- « -	10نسى	- « -	25 سى	- « -	- « -	9عا ئيگلين	- « -
ئۇلى تبلك	- « -	10نسى	- « -	25نسى	- « -	- « -	9عا ئۇلى تبلك ئاولنا	- « -
قرمشقالى	- « -	10نسى	- « -	25نسى	- « -	- « -	9عا قرمشقالى ئاولنا	- « -
ئارحانگيل	- « -	12نسى	- « -	25نسى	- « -	- « -	9عا ئارحانگيل ئاولنا	- « -
ئابراى	- « -	12نسى	- « -	25نسى	- « -	- « -	9عا باباالاقلى ئاولنا	- « -
نادژدين	- « -	13نسى	- « -	25نسى	- « -	- « -	9عا نادژدين ئاولنا	- « -
شەريپ	- « -	14نسى	- « -	25نسى	- « -	- « -	9عا شەريپ ئاولنا	- « -
ئاۋاسيواسكى ۋولسندا تۇروسىلار	14نسى عينواردان	25نسى مارتقا تيكلى كۇنده سەعەت	9عا يازيكوا ئاولنا كيلرگە تييشتەر									
بولەق	- « -	14نسى	- « -	25نسى	- « -	- « -	9عا بولەق ئاولنا	- « -
ئودبلنى دووانى	- « -	15نسى	- « -	25نسى	- « -	- « -	9عا ئودبلنى دووانى ئاولنا	- « -
پيتروۋسكى	- « -	17نسى	- « -	25نسى	- « -	- « -	9عا ئاحليبنين ئاولنا	- « -
دميترى	- « -	17نسى	- « -	25نسى	- « -	- « -	9عا دميترى ئاولنا	- « -
ئستاپان	- « -	17نسى	- « -	25 سى	- « -	- « -	9عا ئستاپان ئاولنا	- « -
چيشمە	- « -	17نسى	- « -	25نسى	- « -	- « -	9عا چيشمە ئاولنا	- « -
بلاگاۋيشچين	- « -	17نسى	- « -	25نسى	- « -	- « -	9عا بلاگاۋيشچين زاۋوتنا	- « -

ۋولستاردا تۇروسى بۇتە مەۋبورى عەسكەرى حذمەت ئيتەرگە تيشلى بولماعان كشلەر كورەتلگەن ئورندارعا كيلوكۇندەرى توراھندا ئاول سەويتى ئارقى يۇروب قولدارنا پاۋيستكالار ئوترو تەرتيبى مەن ئيعلان ئيتلەلەر ئۇفى قالاھندا تۇروسى بۇتە مەۋبورى عەسكەرى حذمەت ئيتوگە تييشلى بولعان كشلەرمەرلى ئوزئنە ئالعاۋيت تەرتيبى مەن، ياكىنان ئيعلان ئيتلەسەك مەحسوس راسچوت بويىنسا كيلەلەر.

ئوچوتقا ئالو بۇتكەستەيەعنى 1927 يلدىڭ 1-15 ئاپريل ئارالارندا قارالعا تييشتەر:

ئا - 1886 نسى يلدا توعان مەۋبورى عەسكەرى حذمەت ئيتەرگە تيشلى بۇتە رەدواى ھەم ملادشى ناچساستافار، كەرەك ئالاردىڭ ئوچوت ئورگندارندا ئوچوتتا تۇرولارى دۇيم تەرتيب بويىنسا بولسن، يەكى ماحسوس ئوچوتتا تۇرسندار، يەكى ملادشى پاليتسساستافار ئوچوتندا تۇرسندار، يەكى قىل فلوتسىلار ئوچوتندا تۇرۇتا قولدارندا 4 فورما ەليچنى دەفتەر ئالعان، يەكى 6 فورما ەواقتلى كۇيتانسيا ئالعان بولسندار، يەكى 2 فورما ەئانسروچكا ئوداستاۋرينييەھى ئالعان بولسندار، يەكى 3 ەفورما واقتلى شاھادانتاماە يەكى زاپاس قىل فلوتى بولب، كوك تۇتنەگى تشلى ليچنى دەفتەر ئالعان بولسندار؛ شولار برھملە قالماى يەشتەرى ئوتوتابقاللى ئوچوتتان ئۇشرو ئوسۇن ھەم قولدارنا

مۇئدەت ئوتپوسكاعا بيرلووى توراھندا حذمەت دەفتەرى» نە ئيە بولالار، يەكى، (ئەگەردە ماحسوس ئوچوتتا ئۇرا تۇرعاندار بولب) ئانسروچكا بيرلو توراھندا، قولنا 2 نسى فورما ئوداستاۋرينييە، يەكى 3 فورما واقتلى شاھادانتاما ئالعان بولالار؛ شولاردىڭ برئەملە قالدرماى .ديمۆبيلا يى حذمەتتەن (ئۇزاق مۇئدەتلى ئوتپوسكاتان) برنسى سيروت زاپاسقا كوسرئلو ئۇسۇن ساقرئلالار.

كيلەمەكە (قارالماۋقا) تئيشتەر:

ئا - مەۋبورى عەسكەرى حذمەت ئيتەرگە تئيشليلەردەن داپريزيۋنيكتار يەشندە بولعان (يەعنى 1905 ھەم 1906 نسى يل توعان) داردىڭ يۇتەمەى ھەم بتلاردان ئۇلۇ بولب نەوبەتتەگى پريزيف بويىنسا ئانسروچكا ئالعاندار؛ يەعنى پريزيف ئوچاستكالارندا تركەلوسى لەردىڭ بۇتەملە؛

ب - مەۋبورى عەسكەرى حذمەت ئيتەرگە تيشليلەردەن بارلىق ئستارشى ھەم ۋوبشى ناچساستافار كەرەك ئالارئشى، كرەتتيبەن، قىل ئارمياھى سافىدا حذمەت ئيتەلەر، كەرەك برەر تۇرلى ئوچوتتا تورھندار بارئبۇ؛

ۋ - مەۋبورى عەسكەرى حذمەت ئيتەرگە تئيشلى بارلىق رەدواى ھەم ملادشى ناچساستافاردان ئشسى، كرەتتيبەن قىل ئارمياھى سافندا، ترۋاپيكانىڭ ئالماشنب تۇرا تۇرعان ساستافندا، شولايوق ئو گ پ ئو. ئورگندارندا حذمەت ئيتوسىلەرى، كەرەك ئالار -

رەدواى ھەم ملادشى ناچساستاف بولبتا، ئۇشۇ كۇنلە بازا بيرو يۇرتارندا يەكى حيبسەتە تۇروسىلار؛

ب - مەۋبورى عەسكەرى حذمەت ئيتەرگە تئيشلى، 1893 - 1903 نسى يلداردا توعان رەدواى ھەم ملادشى ناچساستاف بولبتا، ئۇشۇ كۇندە بالنيتس، داۋالانو يۇرتارى ھەم باشقا بيرلەردە داۋالانوسىلار.

ياكىنان ئيشەبكە ئالنو ئۇسۇن كيلرگە مەۋبور كشلەر ئوزدەرى مەن عەسكەرى ئوچوتدا كومينتتارنان تش توبەندەگى داكومينتتارنى ئالب كيلەرگە تئيشتەر.

ئا ۋ. ك. پ. (ب) ئاعزالارى ھەم كاندىداتتارى - پارتيا بيلەتتەرى يەكى كاندىداتلىق كارتچكالارن؛

ب - دينى ئيعتيقادتارى سەبەبلى ئوز واقتندا عەسكەرى حذمەتتەن ئازات ئيتلوسىلەر شول توراللا سوت ئورگندارنىڭ قارارذارن (يەكى قارارذان كوسرمە)؛

ۋ ئلك تيمر يول ئورگندارندا، ئاش يول يەكى گرونتاواى ترانسپورتتارداگراۋ-دانلق حذمە تندە بولوسىلار - شول ئلك حذمەت ئيتكەن ئورندارنان يەكى يولدار ئيداراھى حالق كاميسارياتى (ن. ك. پ. س.) نان حذمەتى توراھندا ئالعان ئسپرافكا يەكى تانمالارن؛

گ - سوت بويىنساحۇقۇقنان مەحروم ئيتلوسىلەر، ئادمينيستراتسيابولى مۇرگۇنگە بيبرئلوسىلەر، يەكى كانستيتوتسيا بويىنسا گراۋدانلق حقوقن يوعالتوسىلار - باشقارمالار ئازاقتنان شول تورالا بيرلگەن ئسپرافكا

يەشرب قالنروسىلار بۇتەھملە

بينابەت قانولى بويسناحۇكومگەنارتئلو ئۇسۇن سودقا بيرئلەلەر.

بۇتە (دولەت، يەمەعەت، پارتيا، پرافيسيانالناى ھەم حۇسوسى) پريدپريياتيا ھەم ئوسريۋدينيە ئادمينيستراتسيالارى، شولايوق يۇرت ئادمينيستراتسيالارى ھەم ئاولدارداعى سەويت ئورگندارى ئۇشۇ بۇيروق بويىنسا ئيشەبكە ئالنرعا تئيشلى بۇتە كشلەردىڭ واقتندا كيلودەرن كوزەتب تۇرۇرعا ھەم بارماى قالوسىلار توراھندا مەحەللى ئوچوت ئورگندارنا حبەر ئيتەرگە تئيشتەر.

ئيشەبكە ئالنماۋقا تئيشلەر

يەعنى 1887 - 1892 نسى يلداردا تووعاندار (تيلاواى ئاپالچيندار، يەكى دينى ئيعتيقادى بويىنسا عەسكەرى حذمەتتەن ئازات ئيتلوسىلەردەن باشقالارى) 2 نسى كيلو زاپاسقا تۇروسىلار تيب ئيعلان ئيتلەلەر ھەم واقتلى ئرەشتە سيتتە يۇرۇب كيلرگە تلەملەر 6 ئاى مۇئدەت مەن ئوچوتتان ئالنماينسا رۇقسەتسز كيلرگە ئيركلەلەر.

تير ئوپراۋلينيە نەسەلنيگى: ماليشق.

شەھەر ساۋيتى رەئيسى: قوراكين.

كانتون باشقارماھى رەئيسى: شايعولف.

موبليزاتسيە ھەم ئوچوت بولگى ناسالنيگى: ياۋۇلف.

باشقۇرتۇستان يۇمهورييەتنىڭ تير ئوپراۋلينييەھى، ئۇفى كانتون باشقارماھى ھەم ئۇفى قالا سەويتنىڭ 57/154 نوميرلى بۇيرۇعنا قارانا.

ئۇفى قالاھندا ئيشەبكە ئالوسى 1903 - 1893 يلداردا توعان واياننو ئايەرتنى ...

پارتييا تورموشى.

بورەن ۋولسندا پارتييا ئشتەرى.

بورەن ۋولسندا (بلابر ك.) پارتييا يەچەيكەسى بىل 19 نسى مارتتا كانتون پارتييا كامىتەتى تارافنان ئويوشتورولدى. 21 نسى بىل بورەن - تاناۋر كانتكومى تارافنان بىل ۋولسنا 15لەب كانديدات ئالنعان بولوالا. ئالار ئويوشماعان حالدە يورگەندەر. حەزر (1 نسى نويابر) يەچەيكەدە 16 پارتييا ئاعزاسى، 8 كانديدات بار. [illegible]

تيياملى فيلدشرگە بويورق بادى كووك . .) سەويت، پرافسايوز هەم باشقا ئويوشمالارعا يولباشچلق ئيتو توكل، ئول ئشتەر ئوزنلك ۋازيفاهى ئيكەنن دە ئەلى ئاڭلاب يتمەگەن.

بردەن بر يەماعەت ئويوشماهى بولعان ئوۋاق بوروس شركەتى، كوپەراتيونى تورالهندالا ئويلابتا قاراعانى يوق ئبرلك.

قاتن - قنذار ئاراهندا.

بر تورلى لە ئش ئالب بارلمى. قاتن - قنذار ئاراهندا ئشلەو كمىسييەسى شولاى ئوق قاتن - قنذار ئارگانىزاتورشەسى لا يوق. مۇناسىب هەم ئالا قويان ئاولدارندا موعەللىمەلەر بار. لەكين يەچەيكە شولارنلك بوش واقتلارلان فايدالانب، ئولا تورعان ئاولداردا قاتن - قنذار ئاراهندا بولاالا ئش ئالب بارو حەستەرن كورمەگەن.

كامساموللار ئاراهندا.

ۋولستا 8 كامسامول يەچەيكەسى بار. بارلق كامسامول ئاعزالارى 65 كشى. ۋولكامسامول يانداعى يەچەيكە ئركەهندە سايسى توگەرەك بار. ئاندا ئەذمى، كوبەنى ئش ئالب بارالا. لەكين تورندارداعى كامسامولدار تەربييەندن بويۆنلدى تشتا تورالار. ئويوشما هل ياعندان ئەذگەنە بولوالا ئوته بارا.

پيانيردار ئويوشماهى يوق.

[illegible]

يەچەيكەنلك ئەكى ئشتەرى.

ئش پلانى بانلاب تيك ئوشبو يلنلك ئوكتبر - ديكەبر ئايندارندا تۆزۆلدى. [illegible]

[illegible]

يدە كەنەنلك ئشتەرى.

يەچەيكە ئوذنەنك تورادان تورا ۋازيفاهى [illegible] ئشتەرگە كرشكەلەب كيتەەلە (پار- [illegible]

ئاول حوژالنعى هەم كاپيراتسييا.

كاپيراتسييا هەم مالسلق ئاتسلق ئشتەرى.

[illegible]

مين قالايتب حوژالنعمدى ياقشرتم.

(كرەنتييەن تورمشنان)

[illegible]

ئوتندى ياذذان ئەذرلەرگە كەرەك.

[illegible]

ئىدارا [illegible]

ئاڭ - بلم.

تلبذە عەرەب هەمزە (ئ) هى بارمى؟

[illegible]

ح. عابيدف.

كم ئوتقان!

ئوتوئيكى بيلەتتە كورەتلگەن ماندارذى برگە قوشقاس ئەلگن ئوتوشقا قاناشقان ئابليگاتسييانك نومبرى كيلب سعا.

ئيتۈك، هولاقاى ياقتاعى تەگەرمەستەن 0435 لى نومبر: ئە، ئوڭ ياق تەگەرمەستەن 487 نومبر سققان ئيكەنەنى. شولاردلك ئيكەن برگە قوشقاس 0435 487 نومبرلى ئابليگاتسييانك نومبرى كيلب سعا.

ئە، ئوتولاساق ئاقەنك مانى تگى بيليتتەرذى ئالماث بوروتوق ئيعلان ئيتلب قويلعان بولا.

ئە، ئوتۈنسى تەگەرمەس فەقەت ئۆرى ئوتوشتارذى ئوبناعان ساقتاعما حەرەكەت ئيتب، ئاندا ئابليگاتسيالارذلك سيرييا، لارى كورەتلگەن بولا.

2 نسى كرەنتيەن زايومنداعى ئوتوشتار ئوتقان ئاتالارنلك ماندارتنا قاراماتنان بوتە ئوتوشتارذالا قاناشالار. يەعنى، بر ئوتقان نومبر بوتە سيرييالارذالا ئويناى ئالا.

2 نسى كرەنتيەن زايومنك كيلەهى ئوينى 20 نسى عينوارذا بولاالاق.

ئابليگاتسييالار هەربر گراژدانعا 4 ئاى مۇددەت منەن بوتە هاقلق كاسسالارندا هەم ماليه ئورگندارندا هاتلا.

ئابليگاتسييالاردلك حاقى 5 منەن 50 هوم ئاراهندا.

ئە. كيسلوف.

1926 نسى يل سعارلعاز ياكى ئوتوشلى كرەنتيەن زايومنك ئيكنسى ئوينى مەسكەۋدە 2 نسى ديكەبردە ئويناالدى.

بيك ئاسق بولماعان مەعلومانتارعا قاراعاندا ئبل ئويندا باشقورتوستان گراژدانلارنلان توبەندەگى كشلەر ئوتقاندار:

كوزنەتسوف ئە. ف. 136-3646 هان ئابليگاتساهى منەن 100 هوم:

سوحاريف ئە. ب. - 36-3700 هان بوتسا 100 هوم: هەم ھگلانتيرياه شيركەتى 100 هوم.

ئوتۈش زايومنى توبەندەگى تەرتيبتە ئوينايذار:

ئوس تەگەرمەس (ئورنا) قويلا. كەمبيسەنك ئوك ياعندا تورعان تەگەرمەسكە 000 تەن باشلاب 999عا تيكلم هان هوعلعان 1000 بيليت تورولب هالنا.

ئبل هاندار ئونا تورعان ئابليگاتسييالاردلك بر - ئون هەم يوذ هاندارن كورەتلەر.

كەمبيسەنك ھل ياعندا تورعان تەگەرمەسكە 00000دەن باشلاب 1909عا تيكلم هان هوعلعان 2000 بيليت توۋب هالنا. ئبل مولاقاى ياقتاعى تەگەرمەسكە هالنعان هاندار ئونا تورعان ئابليگاتسييالاردلك مك، ئون مك، يوذ مك هەم ميلييون هاندا ن كورەتە.

شوناهلك، ئيكى تەگەرمەستەندە برئوك واقتتا برەر بيليت ئالالار.

ئوفى ياكىلقتارى.

باشقورت دەۋلەت تروپپاهىنك كوسى ئارتا.

باشقورت دەۋلەت تروپپاهىنك ديريكسياهى ئارتيست مەهديەۋ ني ساقرتقاينى.

ئوفندگە كيلب ئوشى كوندەرذە ئول باشقورت تياتر تيحنيكومندا هەم باش تروپپا ئارتيستارى منەن كەنەشلى تانشو ئوترشالارن ئوذكەرذى. ئول 27 نسى يلدلك باشتان باكى [illegible]

[illegible]

باشقورت تاتار قۇللى ئاركيستىرى.

[illegible]

راديو ئستانسا هالنا.

1926 نسى يل 16 نسى ديكەبردە باشقورتوستان حالق كامسارذارى سەۋيتى ئوفنوە لامندا ئالا هەم بيرە تورعان- (приемно-передающая) راديو ئستانسا هالدروعا قارار بيرذى.

ئبل ئش حاذر مەسكەۋدە بولعان مراذى پيربداچا ئيسمنەگى ئاكسبانيرلى ئيذيشماعا تاپشرلب، ئول ئوفوەلە ئبل ئ ناسانى 1927 نسى يل ئيبون ئايلارندا ئولگرتب بيرەسەك. ئبل راديو ئستانساهى هالدروستمەن باريلش بيرلى، مۇئەسسەسەلەرذەن هەم بيرلى بەۋەتنەن تاپارعا، بارتنعن ئاركامپانيلەنەن هەرارعا قارار ئيتلگەن. ئبل راديو ئستانسانك بيرو كوسى 800 ساقرمدارعا باراساق.

بنعا حاتام باشقورتوستاندا منذداى ئالا هەم بيرە تورعان راديو ئستانسا يوق ئيني.

[illegible]

ح. وەلدانف.

باشقۇرتۇستان ئېلىندە

ئىسماقاي ئاۋۇلىنىڭ حوۋاق ئىشتەرى.

ئادناي ۋولىسنداغى ئىسماقاي ئاۋۇلىندا 86 يۇرت حوۋالىقى ھەم 386 يەن بار. بىل ئاۋول دۇنيا ھوغىشدا قەدەر يارىم مال ئاتراۋىسىلىق، يارىم ئېگىنسىلىك ھەم شۇلايۇق 20%ى ساماغى حالىق بۆتىكوللى ئۇرمان كەسىپ مەدەن كىنە دىن كورە ئېنى. ئىمپېرىيالىزم ھەم كراۋدانلار ھوغىشى، شۇلايۇق 21 نىسى يىلغى ئاسلىق تەنتىيرىدە بىل ئاۋولىك حوۋالىغى بۇنە ئاياغىنى يەلدى. لەكىن ھوكمى كونلەردە ئاۋول حوۋالىغى بر بىقەدەر كوندرىلە باشلادى، لەكىن كوندرللو بۇنە ئاۋول حيسابىغا بولمايسا، مال ئارنو ھەم شۇلايۇق سەنودە بر نى قەدەر حوۋالىقلار حيسابىغانىغا ئۇتە. 25 نىسى يىلغى ئاشلىغىنىك ئوشتووى، شۇلايۇق 26 نىسى يىلغى يىغىمى بىك ھوكلاپ كيلووى مدەن سەسو ئاغىلا بر بىنەدەر كەمنىي. بىل كەمو بىكرەكە يارلى حوۋا قىار ئۆشنىدە ئۇشە. سەسو 25 يىل يافشوىقا كوندرلىدە 26 نىسى يىل ئاغىلا 23% ساماغى كەمىنى. ئاۋولىك حوۋالىق ياغىنىي بولىنىشى يىلاي: ئۇرتا حاللىلار، 27.8%، يارلىلار، 68%، بايراكىنار 4.2%. ئاۋول حوۋالىغى ئالوكىنان ئىلكوتا مدەن قايدالانۇسىلار 27.8%، ئىستراحاۋابىياتان ئىلكوتا ئالوسىلار، 47%ى حوۋالىق. قىلغان حوۋالىقلار ئۇتىنىنە ئۆشكەن بارلىق ئىالوك 47 1061 ھەم بولىپ، 30%ى تولىدىپ بۆتكەن.

يىردەن قايدالانو: بارلىق يىر ئالىنى باشوغا بولىنىپ يەن باشىدا بولىنىپ قايدالانىلا. يىر بولگەن ۋاقتىدا يەمەغەت فوندىغىن قالدىراۋ ئارقاغىدا بەيناقىغا ئوكايەنلىقىر بار. يىر ئالىنى باشوغا بولمەدە، بۆتۈنلەي ئالىنى باشو سىستىمەسى بوبىسا ئىشلەنە ئىكەن ئىيكەن ھوددى ئاكلارغا يارامەي. بىل يول مەدەن ئىشلەركە حەدرگە مۆمكىنلىك يوق. ئارىم حوۋالىقلاردى ئالغان ۋاقتىدا: ئاتلىلار 45%، ھيرغىدار 40.6%. ئاتلىق، ھيرغىدار، 25% ھەم بر باش مالىلار، 19.7%. ئېگىن قۇرالدارى: بۆتۈن ئاۋولدا 20- ھابىن. 19- ئاغاس ترماو، بر سەسو، بر ئورو ھەم بر ھوغو ماشىناسى بار. بىل ئاۋول، ئارش سەسو ئىشى ئالغان ۋاقتىدا كورشى ئاۋوللارغا قاراغاندا بەيناقىغا ئالغا ئادىلانى. ئوتكەن يىل ئيرتە پارلاپ سەسكەن ئارش يىلىل بىك ياقشى ئوكش بيردى. يىلىل ئاغىلا: مۇنا ھەم ئىيوددە پارلاپ سەسەنلەر، ياقشىغىنا سىنەپ قالدى.

ميفتاح.

ئۇرقىنتوسىغا بىل ئىش كيلشمەي.

مىن كدلىر ئابن ۋولىسى، ئالپار ئاۋولى ئوتنتوسىنى مۆعارف بوشتا ئېداراغىنان 60-ساقرم ئالىلىنا بولغاس كوب ۋاقت گىزىنە زورمالداردى بلش-ئاشىتار ئارقىنى پوشتا...

مۇللا ئېيكولەتىيە ياھاي.

قاناي ۋولىسى، سيرمان ئاۋولى مۇللاھى ئوزدىنىك ئوتكرم - ئوكرم مدەن كەسپ ئيتىپ...

ئىلاير كانتونى.

ئالوك ھەم ھايلاۋ ئالىۋ كامپانيانىنان.

ئارغاياش كانتونى.

ئېتركلىك كۆسەيە.

ئانىات كەسپ - بىر ھانا.

مالدى نورما مدەن ئاشاترغا كەرەك.

ئوفىلە كويىنى حالق.

ئوتكەنلەر كورىشىمە.

ئېسپكولانتتى بايتالار.

ئوتكەنلەرنىكە قارايدار.

بق ئېيەتىيار ئيتاين.

قارغىلىقلىق بوتەمەي ئۆلى.

ئانىات كەسپ تابتان.

ئۇنى باشلاپ كورمەن.

ۋولىاشقارما رەئيسىنە بىل ئىش ئۇنشاماي.

سەۋيەتلەر سايوزىندا.

«كوك قايتىپ كيتتى».

29 نىسى دىكەبردە ئانگلىيا تاو ئىشىلەرى فىدىراتسىياسىنىڭ سىكرېتارى كوك ئانگلىياغا قايتو ئۈچۈن مەسكەۋدەن بولغا سفتى. س س س ر سيگن سفقاسغا ئانى س س س ر تاو ئىشىلەرى سايوزىنىڭ ئۇدەك كەميتەتى پرەزىدىيوغى ئاغزاغى ئېيتەش بورىسكين ئوزاتىپ باراساق. ۋاگزالدا كوكتى پرافسايوزدارىك ئۇدەك كەميتەتى سيكرېتارى ئېيتەش داگدۇف، ئاغزاغى ميلىچانسكى، تاو ئىشىلەرى سايوزى رەئيسى شۋارتس ئېيتەشىلەر ھەم تاو ئىشىلەرى ئۇدەك كەميتەتى ئاغزالارى، بۇنەن پرافسايوز ۋەكيلدەرى ھەم گەزىت ئىشىلەرى ئوزاتىپ ماللىلار.

ئېك كوسلى، ئېك يردەم بر قوزغالىش ئيكەنلىگىن كورەتتى. كىلەسك س س س ر پرافسايوزدارى حەرەكەتى قولىندا ھەم ئىشىلەر سىنفىنىك قايغاغى ياقن كورگەن. ئارق قوبا باگەن بۇنە كشىلەر ئانىك بولغان باراسانار.

مىن سەۋيەتلەر سايوزىندا يەشەگەن پرالىتارىياتىنىڭ ئىشلەپ سەغارو ھەم مدەنى ئوستەرى تورابىدا كوب ماتىرىيال يىنيام. بىل ماتىريالدارنى مىن ئانگلىيادا ئويرەسەكەن. كيلەگى يىلنىك مايىدا، ئوزاغراق ۋاقتىقا، ئاغى س س س ر غا كيلەسەكمەن. شۇلاي ئېتىپ مىن س س س ر ئىشىلەرىنىك كورەش تارىخىن ئويرەنىپ، ئانگلىيا پرالىتارىياتى ئۈچۈن ھاباق ئالاسقمن.

مىن، ئانگلىيا تاو ئىشىلەرى مدەن س س س ر تاو ئىشىلەرىنىك توغاندارىا بولغان بەيلەنشەرى - ئانگلىيا - روس برلىكى كەميتەتى ئوزدۇلو يولى مدەن ئاغىلا نتعايىا ئوشەسدگىنە ئىشانام تيز كوندەن، بىل كەميتەتى ئوزدۇ فۇرمالارن قاراۋ ئوسوۋن ھەر ئېكى ئېلدە يەشەگەن تاو ئىشىلەرى ۋە كىلەمرلىك كدگ شەمەي ساترلاساق.

راباتنوفغا ھىدگاندە ئانگلىيا تاو ئىشىلەرنە ذور ياردامدار كورەتكەن س س س ر ئىشىلەرنە ھاۋبوللاشو سەلەمدى كوندرەم.

بىدىك كۆس ھىندى، لەكىن بۇ يىگانىك ئەلى، بۇ سيغى برلىك ياردامى ئارقاسىدا يىنگەسەكبۇ. مىن، مىدا كورگىندەرمدى تيزدەن ئانگلىيا ئىشىلەرنە قايتىپ ھوبلەيەسەگمدى ئېتنمە ئوزوردە ئوزەمدى بەختلى ھادايم. ئادلاقى ھوذم:

- س س س ر ئىشىلەرى، س س س ر ئاتن - قىلدارى ئىشىگەندى داۋام ئيتەرگىدا! ھىدىك بىل ئىشىگىد، ۋە دۇنيا پرالىتارىياتىنىڭ ئايىغى ھەم ئوموت كوندەرندە ماياق بولىپ ئورا!»

ئې. كوك.

قايغى ھەم ئوموت كوندەرندە بر ماياق.

كوك ئانگلىياغا قايتىپ كيتەر ئالدىنان تاسس حەبرسىنىنە ئوندو ھوددەرىدى ھوبلەدى:

- مىن حەذر بولغان، بۇنە س س س ر پرافسايوزدارىنىڭ ئىبزدى سەۋيەتلەر سايوزىندايى ئىشىلەر حەرەكىتنىڭ بۇنە دۇنيا بۇذىنە...

ئادىسا پورتنىڭ ئەھمىيەتى ئارتاساق.

ئىشىلەر ئۇرلاغى ئوزوئىشتەرن ياقشىرتو يولىندا.

ئابىحازىيا پارتىيا كانفيرنسىياسىندا ئېي. مولوتو.

لېنىنكان قالاھن ئوزدەنو بارا.

«ئومارتا» شير كەتتىنە ھايلاو دار نىيەك ئوتتى؟

پۈتۈن دۇنيا پرولېتارلارى، بىرلەشىڭلار!

باشقۇرتۇستان

„БАШКРТСТАН“

Орган. Башобкома В К П(б) и Ц И К-а АБС Р.

ۋ. ك. پ. (ب) نىڭ باشقۇرتۇستان ئۆلكە كامىتەتى ھەم باشقۇرتۇستان مەركەز باشقارما كامىتەتى گەزىتەسى.

گەزىتەنىڭ ھاقى.
„باشقۇرتۇستان“
بر ايغا 30 تىين
3 ايغا 90 .
6 ايغا 1.70
بر يلغا 3.50

ئېلان ھاقى.
پېتىت يولىنا ئادەتتىكى بېتتە 30 تىين، بىرىنچى ھەم ئاخىرقى بېتتە 60 تىين. سېت ئاللا ئەملدارى % 100 ئارتىق

ئىدارە ھەم كانتورانىڭ ئادرىسى.
уфа, ул. зенцова №26
„Башкртстан“

ئىدارە تېلېفون نومېرى 283

№ 1 | 1 ئىيۋار. شەمبە. | 1927 - يل

بەشەمەن ئىشسى كرەشتە بىرلىگى!

بۇل نومېردا:
سېت ئەل ھەم سەۋېتلەر سايوزىدا.
مەقالەلەر: يل باشى ئايقانلى. قىزىل ئارمىيا زاپاسن ياڭنان ئىشبەكە ئالوعا ئىھمىيەت بېرىڭگز. «ئوراق ـ سوكش» ساماليوتى.
ئۆي مەليانلارن ئىستىرا ھاۋات ئېتو. كاپېراتىسيا ھەم مالىسلىق ئىشلەرى. ئىلەسىندە‌عەرەب ھەمزەھى بارمى؟
فېلىيەتون: «ئوبارنا» شېركەتىندە مايلاۋدار قالاى ئوتتى.
پارتيا، تۇرمۇشى، ئۆلكەدە رەسمى بولەك ۋە باشقالار.

ئوپەيفو مەن چژانتسزالىن عەسكەرلەرى ئاراھىندا ئىرىزاھىلقتار بار.

گيرمانيا كامپارتياھى لىتۋالاعى قانلى رېژىمعا پراتىست بىلدرە. يەنوبى ئىسلاۋيانى س.س.س.ر. تۈركيە مەن ياقىنلاشتىرو مەسئەلەھى.

بۇتە دۇنيا رېۋاليۇتسىيەھى ئىشتابىندا.

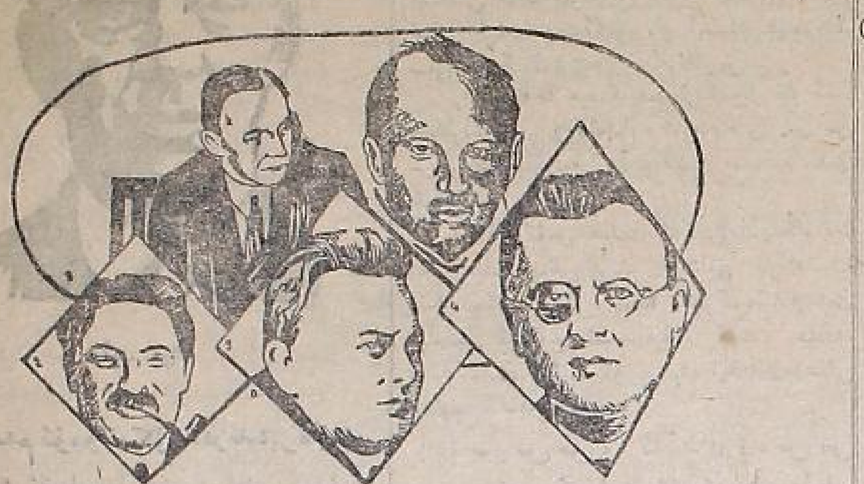

كامىنتېرن باشقارماھىنىڭ سەياسى سېكرېتارياتى ئاعزالارى

نىكاراگوالا ھوعش.

ئوپەيفو عەسكەرلىندە ئىرىزاھىلق.

حالق ئارمىياھى ئالعا بارا.

ئامېريكا عەسكەرلەرى ئالالا.

گېرمانيا ـ لىتۋا ئاراھى.

چژانتسزالىن پېكىندە.

چژانتسزالىندان ئىرىزا ئوگلەر.

گېرمانيا كاموبىستارىنىڭ لىتۋانىڭ ياڭى حوكومىتىنە قارشى پراتېستى.

يەنوبى ئىسلاۋيانىڭ س.س.س.ر. تۈركيە مەن ياقىنلاشتىرو مەسئەلەھى.

فرانسيا قىتاي تۇراھىندا بىتارافاق مائالى.

ئانگليا ئوقىتوسىلارىنىڭ پراتېستى.

يل باشى ئايقانلى.

بۇگۈن ياڭى يل باشى. بۇتە ئىش، تۇرمۇش ئلەكتەرى تۇراھىندا ھىلعان پلاندار ھەم ئانى باشقارۇسى حىلمەت ئىبدەلەرى ياڭى ئادەم-بىرىنسى نومېر مەن ئىشكە باشلايدار.

حوزاق يلنى، فىنانس ئىشنە پلاندار ـ ئىسمىتالار قىرىۋ ئىشى ھەر يل ئوكتىبىر باشىندان باشلاپ يۆرتو حوكومەت زاكونلارى مەن رەسمىلەشتىرلىدە. ئىيتكىن يل مەن حوشلاشو، ياڭى يلنى قارشى ئالو، تارىحى ياقتان عىنۋار باشىنان ئىيدىبلىنگەندىر. سوبېتسەر مايىرلارلا يل بوللار ئىمەتيىارعا ئالىنىپ، ھەر يل عىنۋار باشى ياڭى يل ئىيدىبلىنىپ حوكومەت زاكونلارى مەن، يل كۆندى رېۋالۇتسىيونى بايرامدار ئىرەتىندە ئىيدرۇپ، بۇتە حىلمەت ئىبدەلەرىنە بايرام ھەم يل ئىبىرگە ئىيدلىن بېرلگەن.

بۇگۈن ياڭى يل. يل ھاندارىنىڭ سېفرلارى ئاعىن بر ئادەم ئالعا ئاتلاعان كۆنى. روح ئىلە ئىيندەي كورلەمەگەن كۆستەرگە باش ئىيگەن، فاناتىزم ھىبرتكىلەرى زامان قارتايو باعىنا بارا، بر قودرەتنىڭ ئالدىدا ئوبقلانىشىپ ئىيتىپ بېرو ياعىنا تابا توگىكلە باراھ ئىيب كوز يەشى توگىپ، ئادان باليىنى تاعىللا ئىعراق قوللارعا ترشالار، سوۋېت ئېلى ـ سانسياليزم، تۇرمۇشى قۇرۇعا، برىبىكە بەيلەنگەن يەش كۆسەلر ـ رېۋالۇتسىيەتەر. ئىشەن يالىنى؛ ئىيتكى تۇرمۇشىنىڭ زارارلى ماللاتلارنان، يلدان يل ئاتلاشىپ، ياڭى زامان ـ سانسياليزم، تۇرمۇشى قۇرۇعا تابا ياقىنلايبز. بۇتە بېر بۇلدەگى ئىشلەرنىڭ ئورناق بايرامدارن قارشى ئالو، ئىشلەرنى ئىيدوسى ـ كاپىتال ماللتلارى مەن بولعان كورش تەزربىيە ھەم ھىزمەتلەرن تېكشەرگەن كۆنلەرگە تابا بارابز. ئىيب شات كوڭل مەن ياڭى يلنى قارشى ئالاىبز.

مىنا شول ئىرەتتە بىلدىڭ باشنان ئۆتكەن ياڭى يلدار، ياڭى دەۋرلەر. ئىشلەنلەرنى ياڭى تۇرمۇشقا ـ سانسياليزم تۇرمۇشىنا يېتە كلەپ ئالىپ بارا كاپيتاليزم يەمىيەتىندەن قالدق ئىيتكىلەرنى ئارىيف ھەم مۇزېيلەرگە ئابشرپ، يلدان ـ يل، حوزالق ھەم كولتورا ئىشلەرنى يەش بوۋىنلارعا ياڭى ئادىق ئادىرلى.

يل باذلانعاندارعا دەلىل ئېيتپ، بر كود ئالاڭندىعى قۇرۇلۇپ يتقان حوزالق تۈزۈلۈشبندى، كولتورنى فرونتعا ئۆلكەسودەرلەندى ھەم يل فرونتتا ميليونلارعا ھادارلى تەشكىل ئىيتكەن ئىشى ـ كەمنەن باللارى، حوكومەت ئاپپاراتىنىڭ ئىيك تورمن بەجىيىكدار ئىمەن باشلاپ، يەعنى ئورگانلاردا نىيەلم بىيتەكسلەك ئىشەرن ئاتارودارن، ئىك مەسئۇل بۇمۇشتارنى ئاتقارىپ، ياڭى تۇرمۇشنىڭ بىيتەكسلەرى ـ ماياقچارى بولودارن كورەتە ئالابز.

يل ئورندا ھىس بر كوب ھود ئۆدارعا ئورن يوق. ئىيك شوندا ئىيدەبز:

بۇتە حىلمەت ئىبدلەرى، ياڭى يلدا، ئاعى ياڭنان ـ ياڭى ئىنېرگىيە مەن، پارتىيا ھەم سەۋېت حوكومىتىنىڭ تۇرمۇش بولغاعى ھلعان پلاندارن، تۇلى ئىرەتتە بېرۇمعا ئاشرو يولندا ئىشەكەرلىك كورسەتو بورسن ئالعا قويۇعا تېيش. بىز ياڭى يلنى قارشى ئالعاندا بۇتە مەسئەلەگە شول تۇيدەمەنگە قارارعا تېيشبز.

ـ ياڭى يلدا، ئاعى ئېيگەرەك ئۆزگەرشودەرگە تابا كېلىڭ ئىدم!

سەلەم، بۇتە باشقۇرتۇستاندا يەشەگەن ئىشسەلەرگە!

قىزىل ئارمىيا زاپاسن ياڭنان ئىشبەكە ئالو (پېرېئوچوت) ئىشىنە ئەھەمىيەت بېرىڭگز!

پېرېئوچوت ھەم پرافسايۇزلار.

«ئوراق ـ سوكش»

كورش يۈرۈيەتتەردە

ياڭى ئەلېفبا حەرەكەتىنىڭ بارىشى.

فرونت كىڭگەيە. «ياڭالىف» تۇراھىندا ۋ. ك. پ. (ب) نىڭ تاتارستان ئۆلكە كامىتەتى قارارى. تۈركمەنستاندا لاتىنسلق ئوتە.

لاتىنسلاق، يەعنى لاتىن حەرفلەرى ئىيگەنلەدە بۇتە تۈرك، تاتارلار ئۆز ئورتاق ياڭى ئەلېفبا ...

يالقى قارشى بولماعاندا، يل تەرالا «رېفورمالىق» بولن ئوتارعا مەجبور بولدىلقارن ...